（1）　月ぎめ定価　150円　（第三種郵便物認可）　夕刊　常磐毎日新聞　昭和41年12月6日　（火曜日）　第4986号

需要に応え大拡張
五月からサービス開始
局話報城磐

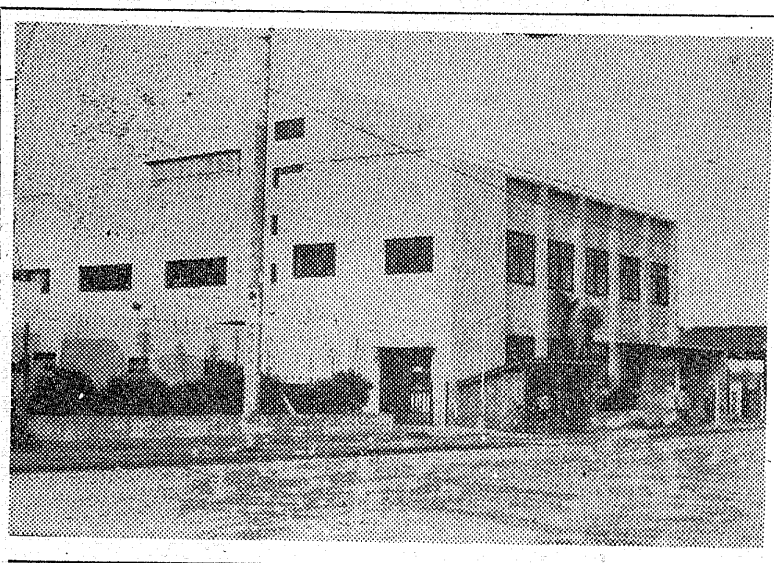

磐城電報電話局は小名浜港を中心とする新産都市建設で電話の普及率が急激にのびて来ているため、局舎とケーブル線増設工事を進めていたが、このほど局舎はじめケーブル埋設工事を終わり、局舎内の機械設備にかかった。局舎はいまの約三倍の大きさで、来年三月末にはクロースバー自動交換機設備が完成、五月からサービス開始となるが、その後の発展も考えて局舎は十年後の機械増設もできる大きさにしている

同局管内の電話加入は現在四千二百台で福島、郡山、若松、平についで県内第五位だが、百人当たりの普及率は九月末まで六・六台と本県平均同四・〇台、東北平均四・二台（いずれも四十年度末）と人口割りでは高い加入率となっており、新産都市建設による申し込み増で、いまの施設では応じ切れなくなっている（十月末現在の申し込み延総六百六十五台）。

このためこんどの急増を予想して総工費約五億円で大増設にふみ切り、昨年十月局舎増設に着工、鉄筋コンクリート二階建て二千三百五十平方㍍がこのほど完成したほか、地下ケーブル六千三百㍍マンホール五十一などを旧磐城市内に埋設した。

続いて付属庁舎やいまの庁舎改築、自動交換機設備工事にはいっているが、設備は来春三月にはでき上がり、三千台分の受け付けサービスは五月からできるようになり、合わせて七千二百台の電話局となる。

なお増設分は、二、三年しか持たないものとみられるが、別むね局舎は広いスペースをとってあり一万台分の交換機が収容できる。

【写真】増設工事が進められる磐城電報電話局

南白土交通止め
隔離病舎の道路

いわき市南白土地内の隔離病舎の道路（市道）はガス管埋設工事のため十五日まで交通止め。

好間で交通止め

いわき市好間町の水道管敷設に伴い次の道路が通行止めになっている。通行止め路線は好間支所裏通り道路で期間は十日まで。上野原線は二十日まで通行止め。

食生活改善大会
10日常磐交通ホール

〝体力づくり食生活改善大会は十日午後一時から常磐交通ホールで、保健食の一日分献立てや病人の食べ物などが展示されるほか郡山市西田町婦人会塾子久二さんの「健康な村づくりのための食生活」の実績発表と食糧薬業研究所長小島四郎氏の「体力づくりと食生活」の講演がある。

自治省から人材
財務主査に苫米地氏

いわき市は自治省とつながりをもつて広域都市づくりを強力に押し進めることにし、同省から苫米地行三氏（三四）を財政担当主査として迎えることに三日上京した大和田市長が同省首脳部と折衝して決まった。

十日ごろ発令の予定だがとりあえず主査（部長級）とするが月末に予定している部長人事で財政部長に就任するもよう。

苫米地氏は東大法学部卒、自治省財政局理財課にはいり、その後香川県農地たく植、同農政課長を歴任して自治省に復帰、現在は公営企業金融公庫経理部経理課次長に出向している。

停止処分八件に
不渡り手形減る

平手形交換所十一月の手形交換高は一万七千三百四十六枚、五十一億八千七百五十九万二千円。一方不渡りによる銀行取り引き停止は八件、百三十六万九千円に上った。

取り引き停止処分が八件になったのは、三十三年十月一日開所していらいの最低。原因は統一手形

貯炭依然50万トン
常磐炭　電力用需要に待つ

東京通産局平石炭支局調べによると、十一月中の出炭は前月より二万七千トン多い二十四万七千六百五十一トン、炭礦労務者一人当たりの出炭率は三十二・四トンで戦後最高の出炭能率を記録した。

送炭は三十五万二千六百九十四トンで、冬場の需要期にはいりだん房用石炭の出荷がふえたのと、常磐共同火力発電所への送炭が前月にくらべ一万六千トンふえている。

しかし貯炭は五十二万トンに上り、真夏の七月に記録したピークの五十五万九千トンからみても三万トンしか減っていない。これは九月二日操業予定の常磐共同火力の六号発電機（十七万五千キロワット）が故障、十一月三日に操業するなどまる三か月遅れたため。しかし十二月以降来年三月までには十八万トンの需要は確実、また東京電力の追加引き取り十五万トンあるのでこんごに期待できると

三百六十七件
平署管内の交通事故

平署管内の交通事故件数は三百七十六件で死者二十四人、負傷者四百三十五人で、昨年同期に比らべると発生が四十三件、死者四人、負傷者八十九人といずれもふえている。

―わたしのところはあまり年賀状は扱わず、専らお得意ものだが、ほかの業者の方は忙しい制度ができ、銀行取り引きのないものは手形を振り出すことができないことなどによるという。

納会将棋会
根本良三さん優勝

いわき市平五町目平将棋ご楽会今年度納会優勝争だつ第二九二回将ぎ会は四日開かれ根本良三さんが優勝した。成績つぎのとおり

【A組】①大平慶光②ひ口小弥太③猪狩孝夫④宇佐見俊彦【B組】①根本良三②大和田四郎③太田茂春④加藤良一

直言曲言

自動車学校指導員が二人に重傷。酒飲み運転、お前のブザマを教え子がまねては大変。

○　○

いわき市で地固め。自治省から輸入、人材はつとめて地元から抜擢すると励みになるが。

○　○

磐城電話局が拡張。五月にはサービス開始、出ない電話の苦情もこれで解消できれば幸い。

○　○

更生婦人会で施設にXマスの慰問。更生の名にかけて暖かい愛の手、師走の風は冷たくとも。

師走、印刷屋は書き入れ
高橋さんの今昔談は面白く（105）

印刷業界は師走は年賀状から年末年始大売り出しのチラシ印刷とそれこそネコの手も借りたいぐらい忙しい月。こんなことを頭に入れていわき市平字才槌小路一の高橋活版所にお邪魔した。ご主人は喜寿の歳を迎えながら益々元気な高橋勝吉さん（七七）。

―どうぞ、お茶でもいっぱいと大きなからだをゆすってご愛敬がいい、活版業を始めて五十年近く、当時は同業者六軒だったのが、いまは平関係で二十数軒、高橋さんは平で四番目に古い業歴だという

―わたしのところはあまり年賀状は扱わず、専らお得意ものだが、ほかの業者の方は忙しいでしょうな、毎朝、新聞に入ってくるチラシの数をみてもわかりますな。年賀状の印刷料は昨年より百円高で百枚六百円。これは業者の協定値段です―

高橋さんのところは長男一夫さん（五〇）その息子で学習院を出た彬公（よしただ）（二三）と工場は身内ばかりのむずましさ。高橋さんの弟さんも印刷とめづらしい印刷文化の一族なのである。

―大正八年ごろ名刺の印刷代は百枚三十五銭ナリ、それがまは十倍の三百五十円、もっとも当時の工賃は一か月最高で十六円、そのうえ月二回休みがあったのさ。ところが五官、六工はばん、暮れしか休みがない、印刷工の待遇はよかったもんだ―

むかしは和服を着て前掛けに久次キがけで活字をひろう。クツ屋と同じ恰好だったとのこと

―職工などやはり職人気質があって二銭玉を五、六枚タモトにいれヂヤラ、ヂヤラと音をたてながら遊廓あたりへノシたものさ。そして金不足で迎えに行ったのもいまは思い出さ―

高橋さんがポツリ、ポツリと語る昔話はとても面白く耳をそばだてる。しかし工場をちょっとみると、印刷機などピカピカ光るのがデーンと鎮座していて能率的に長足の進歩、ここにも今昔の相違が見られる。

―工員かな、これは一般的に不足している。素人を雇っても一年経ちこれから働いて貰うというとき、ハイ、さようならではな。基準署の定めで中卒が一万三千円も出さんとならん。そして覚えたころ逃げられてはたまらんよ。これは大工、左官なども共通の悩みだろうなー

この点、高橋さんのところは家内工場。もっとも勿体なくも大学出の孫も働いているが、労力不足はこうして解消しているわけだ。

【写真】工場で元気な高橋さん

埋立て工事始る
小名浜に　中小の企業団地

いわき市小名浜島地区に造成する中小企業工業団地の敷地埋めた工事が始まった。この団地は小名浜地区の中心部に広い平そう場をもち悪しうのひどい水産加工場三十五軒と二十五鉄工場を一か所にまとめ、企業の合理化と衛生環境の向上をはかるのが目的で市が用地を買収して着手した。

面積は十八万四千八百平方㍍、地盤が国道よりかなり低いため埋めたてが必要で造成に一億八百七十万円かかるが、来年三月完成と同時に市内から団地へ移る水産加工業者や鉄工業者に三・三平方㍍当たり一万円以下で分譲する方針で工業団地の実現促進をはかる。

常磐の共募
目標額は五十万円

〝みんなで楽しいお正月を迎えるために協力を〟といわき市常磐共同募金会歳末助け合い運動実施委員会（磯野清治会長）は被保護六百一世帯、百五十人の入院患者三十九人の施設入所者、特殊学級十一、その他の施設などを対象に募金額五十万円達成に市民の協力を呼びかけている。

歳末助け合い運動の実施計画はつぎのとおり。▽保護世帯見舞金（六百一世帯、三千六万六百円、一世帯六百円）▽保護児童の慰問費（三百七十五人、三万七千五百円、学用品一人百円）▽入院者見舞金（百十五人、九万二千五百円結かく入院者八百円、その他五百円）▽老人ホーム入所者同（二十九人、一万四千百円、一人五百円）▽施設入所者同（十人、二千円一人二百円）▽特殊学級慰問費（十一学級、三万円、児童慰問費）▽運動諸費（一万五千円、チラシ封筒など）

同支局はいつている。

内科 小児科 院長 松本勝衛 松本医院
いわき市平字谷川瀬三十九町（変電所近く）
△入院応需▽ 電話八六七〇

丈夫なオーツタイヤ
日本で唯一の自動車タイヤ専門メーカーが、心をこめて造ったタイヤです。アフターサービスも万全を期しております。タイヤのことなら何なりとご相談ください。
技術のオーツ
日本理研ゴムKK福島県代理店
オーツタイヤKK福島県代理店
株式会社 日新ゴム商会
いわき市平五町目 電2978

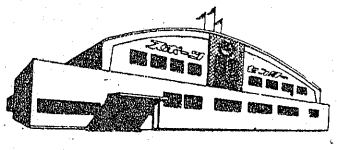
ウインタースポーツの王者アイススケート（1時間）
大人……140円
高校生……120円
中学生……100円
小学生……80円
貸し靴……60円
いわきスケーティングリンク附属スポーツセンター
平冷蔵株式会社
いわき市平北白土字9281―4

有利な分割払い
……シャープ
……ナショナル
……ソニー
・取扱いご一報次第係員参上
・お気軽にご来店下さい
三興シャープ販売株式会社
代表　真壁三郎
いわき市平四町目16　電5791

建築、土木、新建材 総合センター
滝口木材株式会社
取締役社長　滝口寅雄
いわき市平正月町十九　電五五二四―五

夕刊 常磐毎日
発行所 共同観光開発株式会社
社長 金古政通
いわき市平字田町75番地
電話2104・2105番
小名浜支社電話②4049

婦人洋品 ひまわり
平・並木通り　電5503

6号線

亀尾和子

音楽会
草野小　四年
渡辺敏子

わたしたちの番だ
だんにあがっていく
足をふらふらして
こしがぬけそうだ
パチパチたくさんのはく手
よしやるぞ
先生の手があまり早く動くので
目がまわりそうになる
はずかしくて
かめのように首をひっこみそうだ
何だかいつもより小さく見える先生も
おしりをあげて
いつしようけんめいだ
合唱のおわりを少し長く
せいいっぱいよい声でうたつておわつた
かるい気持ちになつた。
すなのふね
小名浜二小　二年
となりのまさはるくんと
すなでふねをつくつた
ふたりではいれるように
大きくつくつた
雨の日なので
かさをさしてのつた
こめどき
長倉小　二年
さかえいつこ
おかあさんが
米に水をいれた
水がたちまち
白いえのぐを
たらしたようになる
二かいぐらいでもまだまだだめ
白いのいつとれるかな
わたしもやつてみたい
でもおかあさんは
「もつと大きくなつてからね」
といつた。
あめ
小名浜二小　二年
岡部よし男
このごろ
あめばかりふつている
どうせふるなら
いつぺんにうんとふつて
はやく
青空を見せてくれるといいなあ
せんそう
長倉小　二年
大森美佐子
せんそうのはなしをきいた
おとうさんも
もし、せんそうがかつていたら
アメリカへいつたろうと
おかあさんがいつた
みなみくには大きなあながある
きたくにもある
おばあちやんは
せんそうのあなだといつた
しんちやんは、あなをみて
びつくりしてしまつた。

読者コーナー

投稿歓迎…原稿用紙六百字以内…匿名もよし

車の指導員が事故とは

小学校の教員が車にはねられて死に、自動車学校の指導員が二人をはねて重軽傷を負わせるという事故が相ついだ。死んだ方、ケガした方は本当にお気の毒なことだが、それにしても自動車の運転を教える自動車学校の先生が酒飲み運転で二人もはねるとはもつてのほか、普段の指導態度は思いなかばに過ぎるものがある。

・聞けばこの三月にも子どもをはねて大ケガさせているとか、ごんな不届き者をどうして指導員にさせておくのだ。全然指導する資格がない。

子どもを教える学校の先生が事故を起こし、そのため先生たちが運転者を組成して国鉄したが、それでもこの間、先生が事故をひき起こしている。酒を飲んでからの運転はいわゆる酔眼もうろうとして前方の距離感などなくなつてしまう。これは素人でもわかる常識だ。それを酒の勢いでハンドルをにぎるから始末がわるい。

こんどは自動車学校の指導員だけで運転会をつくり、よく身をいましめ、二度と事故を繰り返さぬようにしてほしい。

（いわき市平十五町目・矢吹鶴）

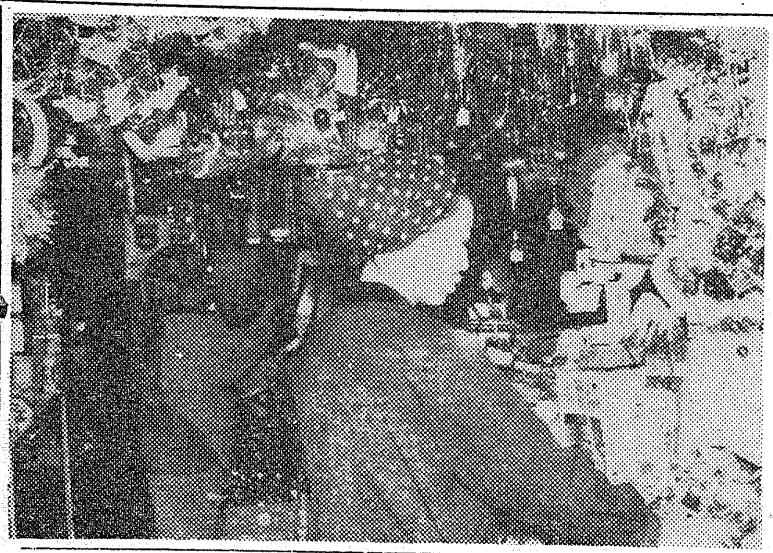

Xマスは家庭で楽しむ
飾りつけ値段昨年並み

玩具店森下では、店内いつぱいにツリー用品のモール、ベル、玉付きクラスター、十字架、長グツなどを飾り、店員はあせだくで客の応待に忙しい。値段はほぼ昨年と変りなく、飾り付け用品も五円から五百円、セツトものでも百円から五百円ていど。

○…年々一般勤め人の家庭でも飾りつけ、そのふんいきをあじわい子どもたちと一諸に楽しむようになつてきた。同店ではもとは町でさわいだものだが、最近では家庭でクリスマスを楽しむようになつてきた。まあ二十日前後が一番忙がしくなるのではないかと、ことばかりは年の瀬など、どこ吹く風のようだ。

共同募金へ続々

いわき市小名浜花畑町高木満江さんは快気祝いを廃し二万円を共同募金に。聖テモテ幼稚園は感謝祭で得た三千円を同募金に、また同磐城婦人民生委員二十一人はさひが丘学園へ三千円を寄付した

優良従業員表彰

磐城商議所で百七人、

磐城商工会議所は八日午後一時から、同会議所ホールで永年勤続者と優良従業員などの、表彰式を行なう。受賞者は十年以上の永年勤続者六十一人、五年以上勤続優良従業員三十五人、ソロバン振興功労者七人、会議所職員四人の計百七人。

【写真】店内いつぱいのツリー用品

他人の顔

東宝民劇

国内はもとより国外においても大ヒツトを記録した「砂の女」の勅使河原プロが、初めて東京映画と提携して制作した「他人の顔」は、安部公房の原作・脚本を勅使河原ひろしが監督した「おとしあな」（昭和三十六年）「砂の女」「同三十九年）に続く第三作目。

今度の「他人の顔」には勅使河原作品に初出演の仲代達矢はじめ「砂の女」のコンビ岸田今日子、岡田英次、東京映画「甘い汁」いらい二年ぶりに映画出演のグランプリ女優京マチ子（大映）、これに美しい入江美樹が、顔半分に原爆のケロイド傷を負つた娘にふんして出演する。

このほか平幹二郎、市原えつ子、井川比佐志、田中邦衛の俳優座売れつ子スターたちベテラン千秋実など腕達者が適材適所に、日本映画界最高の充実した配役陣だ。

スタツフは撮影瀬川浩、音楽武満徹、造形美術に彰刻家三木富雄仮面製作は秋山一郎医博。原作、脚本安部公房と勅使河原監督は「砂の女」で一九六五年度アカデミー最優秀監督賞候補に、東洋人として初めてノミネートされた日本の前衛芸術派の実力ナンバーワンだけに、またまたこの映画で観客をうならせるシーンをつくりあげている。

ものがたりは、新設工場を点検中薬品の爆発で大火傷を負つた、エンジニアの奥山常務はその日からホータイ姿の生活が始まる。妻は夫を気味悪がり、対に話することをしなかつた。とうとう彼は妻を始め共同経営者の専務から秘書にいたるまで総ての対人関係を失なつたと思い、ノイローゼ気味になり、顔を全く変え他人の顔になつて、まず自分をさげる妻を誘惑しようとする。

こうして精神医の手で仮面製作がはじまり、他人の顔が出来上るのだ、ここから劇は興味をそそつて進展する。七日封切り、十三日まで上映。

（雪）

商店街

家具大バーゲン
家具の丸ほんで十八日まで半期に一度の大バーゲン、洋服ダンス一万三千五百円の品一万三百円。

歳末大売り出し
平四町目のツルヤでお買い得品十点サービス。純毛ガーデイガンなど十品。

ボーナスセール
大黒屋で百貨店開店六周年謝おん超奉仕第二弾、リトルホンダが毎日一台必ず当たる、ダブル抽せんでさらに4人にバスマスコツト五百円以上買い上げに貝真珠マジヨリカ四個進呈。

ご婚礼家具
各種取揃えました
平信販チケツトをご利用下さい
萬 丸萬家具店
いわき市平白銀町四目町　電6633
いわき市平白銀町四目町　電6634
舗場
店工

灘の銘酒
菊正
いわき市平田町紅小路
電六八九六

登録銘菓
平城
平あさ川

純喫茶
開花
いわき市平電三三八九
五四六八

レストラン
カイカ
いわき市平電五四六七
二三〇

カメラは田中

（入院随時）
科科　一
外形　柳
整外　志賀
院長　志賀
いわき市平鍛冶町27
電7846（医院）
〃6365（自宅）

忘年会・クリスマス・新年会には
多少にかかわらずご奉仕いたします
お気軽にご相談下さい
・栄養たつぷりな天ぷらのだいご味をご賞味下さい
天勘屋
月世界
いわき市平南町　電9191・9192

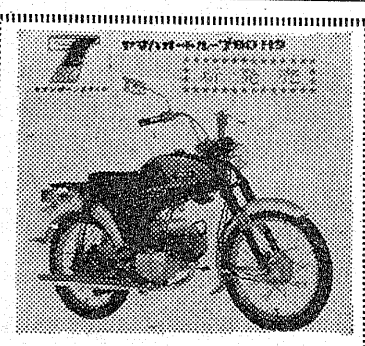

ご安心下さい
自転車とオートバイなら技術と信用の
佐藤輪業へ
いわき市平仲町公会堂前　電6452

いわき観光みやげ
手づくりの味
いわきあられ
化粧缶入り　二〇〇円　三五〇円　五〇〇円　八〇〇円
福島県観光みやげ推せん
いわきあられ本舗
味覚堂
いわき市平古鍛治町　電3922

マルシチ醤油
お食事がおいしくなる
マルシチ!!
▽お買物は有名店で
醸造元高橋弥次右衛門商店今市市
特約店丸仙平水産魚市場いわき市平

財団法人
松村病院　院長　長瀬克慶
付属
舞子浜病院
精神科
舞子浜病院長　八島祐子
いわき市平藤間字松原（藤間中より海岸へ徒歩三分）
電話（高久）六二番
◆入院・往診随時◆

忘年会　新年会
予算に応じ承ります
すきやき
よせなべ
ぶぐなべ
水たきなべ
（出前迅速）
嘉月　江戸川
平・駅前　電2634
平・柳町店　電4846
平・紅小路店　電2727

市営コート、公認に
11日盛大に落成式と大会

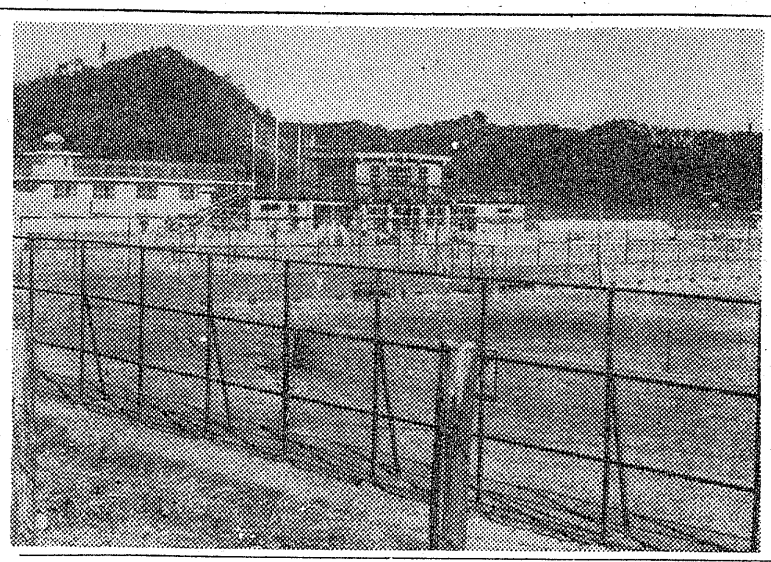

いわき市営平庭球場の落成式は十一日午前十一時から平上荒川庭球場クラブハウスで行なう。庭球場は昨年度から二年継続事業で、千二百万円の工費を投入した。コートは軟式六面硬式四面の計十面で、これだけのコートをもつ庭球場は県内では初めてだという。いわき市では先月末、日本軟式庭球連盟に公認の申請を出していたが五日、奥川同庭球連盟常任理事らと地関係者が同コートを調査した。その結果、第一種公認庭球場と内定、九日の理事会で正式に公認されることになった。

地元の国体選手たちからは、「全国の庭球場にくらべてレベルの高いコートだ」と折り紙つき、またコートのほかに事務室、更衣室シャワー、会議室などを設けた二階建てのクラブハウスも建設された。落成式では模範試合のあと市民庭球大会を開き、盛大に落成を祝う。

【写真】最後の仕上げを急ぐ平庭球場　珍場

初の歩行専用橋
傾城地内に3月完成

いわき市地方初の歩行者専用橋が近く、同市常磐傾城地内にお目見えする。自動車の増加による交通事故激増対策の一つとして、東北地方建設局は県内の一般国道でいちばん往来の激しい地域に歩行者専用の建設を急いでいたが、さる三月、同市常磐傾城地内の丁字路が県内の六号線では交通のひんぱんな地域に指定、磐城国道事務所が総工費四百万円を投じ、さる八月から本格的な建設を進めている。

同地域は常磐湯本二小、東区幼稚園入り口で、さらに炭礦従業員の団地をひかえているため、せまい国道を横断する利用者は、一日平均一万人にものぼっている。さらに同地域は見通しの悪いカーブで交通事故多発だけに、地元民たちは早期完成を待ちわびている。

歩行者専用橋は常磐線と東区幼稚園の中間から北側の山を切りくずした全長十八米、高さ四・六米のもので来年三月までに完成させることにし、すでに両側の基礎工事を終え、五日に歩行者専用橋をかけた。あとは昇降階段と橋の手スリ取り付け作業を突貫工事で進めるが歩行者専用橋は県内で初めて。同工事事務所は今後国道利用状況を調査したうえ各所に設ける予定で同市平地内でも人道橋設置を陳情している。

【写真】待望の橋がかけられた常磐傾城地区の人道橋。

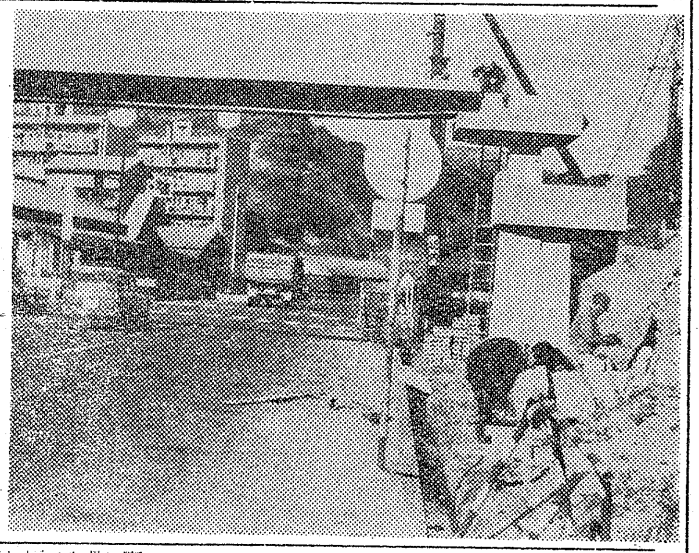

横領男が捕る
坂本紙店から十数万円

平署は五日午後、いわき市赤井坂本紙店（坂本昌蔵社長）のセールスマン大野透（三二）を業務上横領の罪で逮捕した。

調べによると、大野はさる一月から四月まで事務機などの売り上げ代金十数万円を横領したものをはじめ、一台四万円前後のタイムレコーダーや計算機などの売り上げ代金をそのまま着服、遊興費に当て、これまでに約百万円を越える横領を働いていた。

大野は二年前から同店に勤め、事務機販売のセールスをしていたが、真面目で勤務状態もかなりよかったという。同署はさらに余罪があるものとみて追及している。

施設などを慰問
更生保護婦人会が活躍

いわき市平地区更生保護婦人会の理事会は五日午前十時から平少年センター会議室で開き、①クリスマスの施設慰問②広報活動③総会及び研修会について話し合ったその結果、クリスマス慰問は浜児童相談所、平少年鑑別所、拘置所自営会の四か所で、二十四日のクリスマスイブに行ない、プレゼントや子どもらと楽しい懇談会を開く。

また広報活動は、平地区五か所に標語などを書いた立て看板を掲げ、〝明るい町づくり〟を呼びかける。さらに講師を招いて研修会や総会を開き、更生保護婦人の知識などを深める。このほか十九日は午後一時から平市民会館会議室で補導員研修会を開き、「最近の青少年の犯罪と防止対策について」をテーマに意見を交換する。

豊間に変死体
背広を着て六十才位

五日午後一時ごろ、いわき市永崎字馬落前、労務者玉沢義雄さん（四二）は同豊間町字船着一地内の山林で作業中、男の変死体があるのを発見、平署に届け出た。調べたところ住所不明で年令六十歳位で死後約一週間経過しており、背広上下を着ている。ふろしき包を持っており、中には茶色のジャンパー、作業ズボンがあり現金九百七十円を所持していた、同署は自殺とみているが身元不明のため関係方面に照会している。

物損与え逃げる

五日午後三時四十分ごろ、いわき市錦町大島地内の国道で同町江栗馬場前五五、労務者小鍛治一男さん（三六）運転の普通トラックと福島市北矢ノ目町、化粧品販売員阿部作治（三八）の乗用車が衝突、阿部は小鍛治さんの車に十万円相当の物損を与えて逃げたが同日午後四時ごろ勿来署員に捕った

追突されてケガ

六日午前五時十五分ごろ、常磐湯本町八仙地内の六号国道で岩手県北上市相去町山根梨木四〇、運転手高橋安司（三七）運転の大型トラックが道路左側に駐車していた、大和市下鶴間三四〇三、八巻清さん（二五）の大型トラックに追突、中で休んでいた八巻さんは頭や、胸を強く打って三週間のケガ調べでは高橋運転手の居ねむり運転。

背骨折って死亡

五日午後七時十五分ごろ、いわき市鹿島町走熊字四反田二一地内の県道で自転車に乗った同町半田字塚ノ前一一九、労務者狩清春さん（二三）は同市小名浜花畑町三ノ二二、左官三浦与四郎さん（五二）運転の普通トラックにはねられセキズイ骨折で死んだ。調べでは三浦運転手の右折不適当。

弘明ちゃんケガ

五日午後一時三十分ごろ、いわき市泉字関田南町五三地内の市道を横断しようとした同町四八、農小野和夫さんの長男弘明ちゃん（五つ）は同市小名浜原木田前二七の一〇製アン業金堀俊一さん（二七）運転の乗用車にはねられ頭に三週間のケガ、弘明ちゃんが急にとび出したのと金堀運転手の前方不注意。

天気

白河以北一ぺき　地方　ところにより雪

身辺雑記

私はいままで礼服を持たなかった。だから冠婚葬祭その他諸々の行事には一張羅の背広を着て出かける。妻はそのつど、大変気をもむのである。或る日、私はムリ、ムリ寸法をとられた。

〝オマルの方はなんとかなりますヨ〟と妻は言うのである。

私は妻の大胆さを恐れた。さて新調されて来ると、私は一日も早く着てみたいなと思った。そして既に適齢期にある周囲の子弟のことを思い浮べた。

恵子は私が一番可愛いいと思うめいっ子である。現在廿三才である。最近とみに美しさを増して、光り輝いている。性格も明朗だから友だちにも好かれる私は誰にでも自慢の出来る娘と思っている。恵子は現在花嫁修業の全課程を終って自宅で待機中である。

〝礼服〟

木沢三郎

この両も大変結構な縁談があった。私は新調の礼服を眺めて吉報を待ち続けた。然し、恵子は平凡な家庭に入って静かな生活を送りたいと言うのである。私は落胆した。

私と親しくしている岡さんには四人の子女がある。長女の美智子さんは廿二才である。小柄ではあるけれど、笑うとエクボなにはともあれ、大変お目出度い事なので私は新調の礼服を着用して颯爽と出かけた。妻は真剣な顔をして勇そうな軍艦マーチのレコードを奏でた。式場は盛大にして且つ厳粛であった。そして和気アイアイとして和やかさが溢れた。

新婦の奈美さんは美しく、そして初々しく、いつも戸板さんの傍にあってほほを赤くした。私は突然祝辞を指令されてあわてて終った。

何を申上げたかは、判然としないけれど、ばんらいのはく手が新朗新婦を、そして私までをも、あたたかくおしつつんでくれた。冷い星がまたたく頃、私は友人の菅さんと帰路についた私はこの上なく幸福だなーと思った。

私と戸板さんは小学校以来の友人である。往年の映画スター〝上原けん〟を一段と、りりしくしたようないい男である。金縁の招待状には入籍祝いと美しく印刷されてあった。

私は百科辞典を丹念にひもといたけれど入せき祝なるものの説明には全然まみえる事が出来なかつた。

（銀座商店会長）

越　フジゴシ

Xマスプレゼントは藤越で

平店新館二階のおもちや売場を拡張し、お子様の大好きなウルトラマンやプラモデルが沢産入荷！Xマスのプレゼントにぜひどうぞ

ウルトラマン　一〇〇円～六〇〇円
プラモデル　二六〇〇円
歩行人形　一五〇円
ママゴトセット　二三〇円
ぶかぶかパズル　一五〇円
レーシングセット二千円～五九五〇円
自動車　一五〇円～一〇〇〇円

毛糸のお求めは
今が一番お得です
日頃からお引き立てを
いただいておりますお得意様に
今年の秋の新色を
お求めいただくため
各メーカーの全色を取揃え
皆様のお出かけを
おまちしております
毛系の専門店
伊東毛糸店
いわき市平十五町目電3204・7974

お風呂に
薪のチヤンピオン
◎農林省推奨◎
オガライトの元祖
三洋のマリワット
量目15キロで
5000カロリー
※ストーブ用純白灯油・LPガス・配達敏速
なじみ燃料店
いわき市平南町（本局裏）電3723

今年の冬もストーブは
通商産業大臣賞受賞工場の製品
トヨセット　トヨストーブ
太陽の暖かさで
健康暖房
赤外線

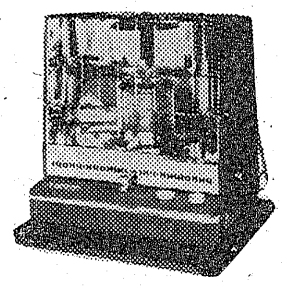

冬将軍がやって来る！
新らしいベツドと
フトンで安眠を
寝具の店
丸栄
（公会堂隣り）
平支店　仲町20TEL平7686
草野店　草野駅前電平5221

・内科
・皮膚科
・放射線科
蓮沼医院
院長　蓮沼清夫
いわき市平字尼子町（旧尼子橋脇）
電（平）五五二六
診療時間
◆平日午前八時―六時
◆日曜祭日は午前中

NHKラジオ 第一

6・00 じょうずな話し方
15 家庭音楽会
7・00 ニュース
20 ニュース解説
30 浪曲　黒潮の果て
8・03 ニュース特集
9・00 ニュース
15 趣味の手帳
30 名人にきく
10・00 ニュース
15 きょうの問題
30 古典落語
05 夢のハーモニー

NHK 第二

6・00 そろばん教室
20 基礎英語
40 英語会話
55 英語ニュース
7・00 農業学校
15 続基礎英語
30 中学生の勉強室
8・00 通信高校講座　農業経営
20 数学1第2部
40 現代国語1
9・00 地学
20 日本史
40 現代国語2
10・00 気象通報
15 通信高校講座　世界史B
35 数学1入門
11・00 フランス語入門
20 ドイツ語入門
40 大学講座

ラジオ福島

6・00 アタック・オン・ボップス
10 中学生の力だめし
30 ラジオニュースネットワーク
45 日本の話題・世界の話題
7・00 歌曲でおつとばせ
8・00 お笑い大行進
9・00 L盤アワー
30 ライオンミュージックショー・イン・ナイト
45 おしゃれジョッキー
10・00 ヤング・ヤング・ヤング
20 ニュース
25 ガイドタイム
30 ミュージック・イン・ハイフォニック
11・00 大学受験ラジオ講座

NHKテレビ

6・00 一直線
25 みんなのうた
30 風のある街
45 今晩の番組から
7・00 きょうのニュース
30 NHK特派員報告
8・00 太陽の丘
9・00 ニュース
25 ニュースの焦点
40 芸能百選
10・30 時の動き
11・10 日本の伝統
40 夜のアルバム
55 番組のお知らせ

洋服の10ヶ月払
サンキュウ

福島テレビ

6・00 民友ニュース
15 鉄腕アトム
45 ニュースフラッシュ
55 国際ニュース
7・00 マグマ大使
30 歌まね読本
8・00 歌謡曲ベストテン
56 FTVニュース
9・00 記念樹
30 奥さまは魔女
10・00 真田幸村
56 ベストゴルフ
11・08 民友ニュース
18 FTVソング

教育テレビ

6・00 英語会話
30 みんなの科学
7・00 バイオリンのおけいこ
30 そろばん教室
8・00 数強特集
9・00 通信高校講座　数学1
30 英語A2
10・00 現代国語3
30 数学2A
11・00 数学1入門
25 たのしいフランス語

きみもきもの

☆NHKテレビ……5日

太陽の丘（34回）

―総合・後八・〇〇―

今回はやっと資金を貯めて八代ホステルにきた東京の八百屋に勤める地方育ちの三人の話。

粉川、佐野、安斉の三人はギリギリの手弁のためバス代も倹約したので田畑ぞいの道を歩いていた。この時、耕運機を運転してきた地元の青年高岡と接触事故を起こしてしまった。三人がいたので高岡がエンジンを停めたところ、エンジンがかからなくなってしまったのだ。佐野が故障をなおして、粉川が試運転したはずみに、松の木にぶつけてしまった。

そこで高岡は三人に、修理代三万円をすぐ払えといいだしたこの三人に金はない。そこでホステラーのペアレントである邦住が仲に入ったのだが結末がつかない。

「もし払えねば一旦千円でこき使ってやる」とまで高岡はいいだした。これに対して粉川は「一発千円で三十発なぐってかえしてあげます」と言ってしまった。福子が海外旅行目指して貯めた大事なお金なのだ。それを初めて会った人間に信用だけで借そうというのだ。

「きっと返します」といって帰った三人だが、この若者たちにとって大金の三万円をどうやってくるのだろうか……。

配役は高岡に工藤堅太郎、粉川に市川好郎、佐野に小柳徹、安斉に島津元。

福島テレビ 木下恵介劇場 〝船を見に行く〟

―後・九・〇〇―

がんこな老人というものはどこにでもいる。保の父勇吉はとりわけがんこだった。静岡まで父親に会いに来た若夫婦にとうとう会わずじまいで追い返した勇吉の心の中には、保が親の承諾もなしに結婚出奔した氏素姓もわからない正子と結婚したことに対する怒りと偏見があったのである。そのくせ、親の気持ちとしては、息子の嫁に会いたかったのである。何日かたって、今度は静岡からはるばる横浜へ出て来たガンコおやじ、息子と顔をあわせれば、ケンカしてしまうくせに、心の底ではさびしい、老人の心をやさしくときほぐしてくれたのは、親を知らない身でありながら、親のある長男の嫁珠子以上にあたたかい正子の心だったのである。

【写真】「太陽の丘」一右から高岡（工藤堅太郎）後向き安斉（島津元）佐野（小柳徹）粉川（市川好郎）

今週の映画案内

◎世界館　十二月六日迄電三二五五、五五　赤い天使　白い巨塔
七、二〇
◎ひかり座　十二月十日迄休館　電三三八
◎東宝民劇　十二月六日迄電三三六、三五　駅前競馬　クレージー大作戦
八、二〇
◎興映三夜十二月十一日迄電元三七、三五　仁侠柔一代　地獄の掟に明日はない
九、〇九
◎名画座　十二月六日迄　電二九六　熱い渇き　異常な体験
七、二四
八、三九
◎平日活　十二月十三日迄電四四五　けんかえれじい　続・東京流れ者
七、一五
八、四一
◎聚楽館　十二月九日迄　電二七〇　カラハリ砂漠　ネバダ・スミス
五、五〇
八、〇五

【平】

パーマ・美顔術
ニュー美容室
平……南町15

クリーニング
洗濯・防水
小松崎
平日活前電3343

佛具
平・新川町
橋本屋

カレンダー・うちわ・広告マツチ
中元歳暮用品　・　婚礼引き物
増改築開店用品
贈答用品のデパート
嘉見家
いわき市平字大町電5469

タクシーは無線車
ご用命は
（平）2640・2175～6
（好間）5372
（草野）5647

尼子タクシー

サントリースタンド
いわき市平新田町
電6324

鍋物はじめました
小宴会に御座敷をご利用下さい
天平
いわき市平田町　電三九一九

ポンコツ車
自動車解体・古物問屋
誠実がモットーの
（株）吉田解体
いわき市平尼子町　電三七一七・七八四七

ご婚礼調達家具
◎和洋タンス
新型三品セット
各種豊富に取揃えてございます
ご用命は是非当店へ
◎コタツ板特売中
家具のいとう
いわき市平新川町　電2464
工場いわき市平大町　29～30

整形外科
外科
内科
金成医院
金成桂一
いわき市平鎌田町　電五四一六

東宝
7日封切13日まで

地の涯
残酷と至福のテンションの世界ノ△砂の女▽の鬼才が放つ世界注視のシュールツック・ドラマ!!
勅使河原宏監督作品
矢代静一・岸田今日子・仲代達矢・入江美樹・平岡精二・京マチ子
生を求め・性に悶え戦乱の芒原にあえぐ男と女!!
人間脚本
兼・藤督
新監
羽村勝己
乙吉佐子
同時上映
三島由紀夫自作主演
愛国
鬼哭
東宝民劇
暖房完備
TEL 33 22

明7日封切
絶大熱色

暖房完備
たいら名画座