夕刊 常磐毎日

発行所
共同観光開発株式会社
社長 金古政通
いわき市平宇田町75番地
電話2104・2105番
小名浜支社電②4049

中央通り店開店
コロッケの
富松
TEL 2681

斉藤、菅波氏ら 公認
衆院解散で正月選挙

衆議院はきょう二十七日解散、はげしい「正月選挙」に突入するが自民党は二十六日福島市で選対会議を開き各区公認候補を決めた。これで各党とも立候補者の顔ぶれも出揃い、一月八日の公示に突き進むが、現在の立候補予定者は自民九、社会六、民社二、共産三無所属三の二十三人で十二議席を争うことになり、とくに最激戦区は三区で八人が出馬し二・七倍という高い競争率だ。

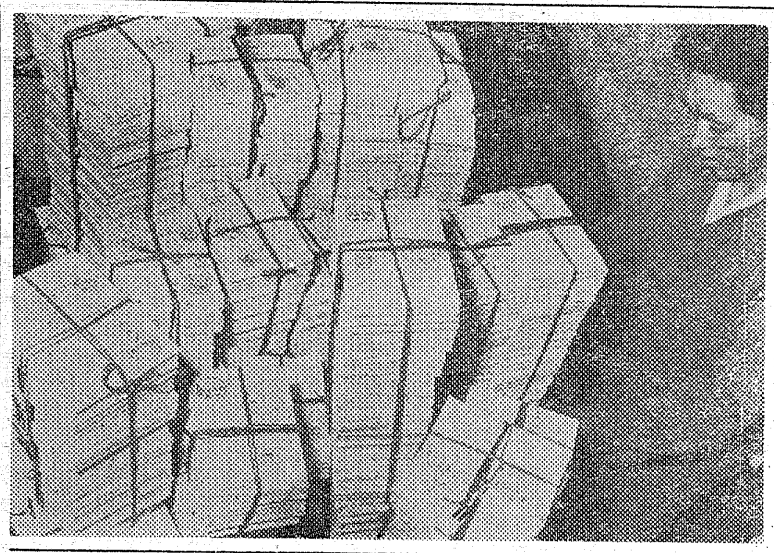

山田栄三氏の公認がからむ三区は新人の菅波茂氏（県議）が公認されたほかは斉藤邦吉氏（前衆議院議員）ら八人の現役全員を公認と決め、同日、党本部に申請した三区で同党から立候補する山田氏は、この日の議題にはのぼらず逆に「天下り公認をはい除する」という確認が行なわれた、しかし山田氏の党本部での動きはかなり活発なので同氏の公認をめぐるカミ合わせが注目される。

【写真】公認された斉藤邦吉、菅波茂両氏

江名中で廃品回収代を寄金

いわき市江名中生徒会（桜井誠也会長、生徒七百四十人）は歳末たすけ合い運動などに協力しようと、十二月はじめ全校生に呼びかけ廃品収運動を行なったところ古本やあきビンなどがトラック一台分も集まり、古本は辺地の学校へ廃品回収の売り上げ金七千円は磐城福祉事務所へ贈ることを決めこのほか父兄が学校訪問で寄金したお金は火災にあったところ、困っている人たちへの見舞金に贈ることにしている。

勿来高で寄金

生徒から八千百五十円

勿来高校家庭クラブは二十六日全生徒から募金した八千百五十円を歳末助け合い募金として平社会福祉協議会に寄たくした。

同クラブは二十四日に錦保育所を訪れ菓子やおもちゃをプレゼントし慰問した。

年賀状は49万通
平局は昨年比三割増加

いわき市平郵便局には毎日六千個からの小包みが持ち込まれ、広い作業場は小包みでいっぱい。平日の三倍以上の増加ぶりで昨年同期に比べて五〇%も多い。一方、国会解散と地方統一選挙が来春々行なわれるとあって、年賀ハガキは二十六日現在で、九十四万五千通と昨年比と、約三〇%以上の増加で同局は局員、学生アルバイト、エプロン部隊を総動員して、整理に当たり、元旦配達を待っている。

【写真】整理が行なわれ、元旦を待つ年賀ハガキ

クス玉割り

平消防団の出初め式

平消防団恒例の出初め式は一月六日行なうが、平宇十五町地内のロータリーてつ去による道路工事のためダルマ落としはしない。

関団式は平市長会館で行ない、同ホールで優良団員を表彰、市内で発令した。

緑のおばさんにプレゼント

平三小はこのほど終了式のあといつも交通補導ありがとうと緑のおばさんの石原正子、星野二三子鈴木シゲ子、大塚チヨミさんら四人を招いて感謝会を開きケーキをプレゼントした。

御前会でダンスパーティー

いわき市常磐の御前会（市民野球サークル）のダンスパーティーは二十七日後六時から湯本公民館ホールで催す。

四月手直し人事
財務部長に苦米地氏を

いわき市は二十六日人事異動を発令した。これまで主幹だった六氏を部長に、心得となっていた支所長、課長、係長を正式な担当にした。

空席だった財務部長には自治省から苦米地行三氏を起用し、秘書課長は当分空席となる。ところが平支所長だけは、依然として心得となっており、人事執行体制はバランスがとれていない。このため来年四月には、大幅な手直し人事が必至とみられている。▽総務部長氏家清三郎▽民生同吉田政吉▽建設同島崎忠好▽農林同吉田信雄▽商工水産同吉田隆治▽財務同苦米地行三。

教員にスト処分
戒告一一六人訓告一〇人

県教委は二十六日10・21ストによる減給（一人）戒告（小、中、高合せて千三百十六人）文書訓告（同、百七十四人）処分を発表した。

いわき市関係はつぎのとおり。

【かい告】＝（小中学校）＝四倉小一、平四小一、小名浜三小一、同東小一、永崎小一、田人中三、好間中二、平三中一、内郷一中十二、江名中二、泉中三。

（高校）＝磐高十、磐女四、平工五、平商十七、内高三、好高四、湯高七、小名高四、勿工十、四高十四、平二高十。

【文書訓告】＝（高校）＝内高二小名高八。

結核受診は80%
平昨年の率下回る

いわき市役所衛生課はこのほど市内各地区の結かく第一次検診の結果をまとめたそれによると二次検診まで受けるよう望んでいる。

心の鍵に家のカギ
勿来署で深夜防犯診断

勿来署はこのほど全署員と防犯協会役員など約百人を動員し一般民家六百九戸、学校、職安などの官公庁七十か所の深夜防犯診断を実施、玄関のカギが全くなかったり、あってもこわれているもの、施錠していないものなど、戸締り不完全なところが百八十六戸あり全体の三五%を占めた。昨年に比べて二%よかった。

また自転車にカギをかけずに荷物を入れていたり、カギのしていない自転車が目だった。

同署は「盗まれて大騒ぎする前に、必ずカギをかけるなどふだんの心がけが必要」と注意している。

婦警は県下で二人きり
その一人平署の橋本さん 健在 (120)

平署捜査一課の婦警、橋本弘子さんはきょう私服姿であわただしい年の瀬、平の通り、通りを警らしていた。

―わたしは来年一月で警察勤め二十年になるんです。警察官を拝命した当時は婦人警察官は全部で二十七人、これが重要の警察署に勤めたんです。平署にも六人おりましたが、いまは県下で福島署に一人と私の二人きりになりました―

制服を身につけ、正帽をちょこんと横にかぶって颯爽たる姿で終戦後の混迷した世相のなか治安維持に活躍した婦警もいまたった二人とは、市民に人気のある橋本さんならずともうたた今昔の感。

―同僚の方は、奥さん、そして司法書士にと退職していきましたが、わたしは好きでこの世界にはいったのですし、ユニホーム姿に誇りをもっていまの仕事にてつしたのです―

一見ガラガラのようだが、口数は少ないし、いうこともきちんと整頓されていてソツがなくどこからとなく親近感のわく優しい婦警さんである。

―わたしの実家は中通り、そして見知らぬ平の地に女の身一人で赴任したんです。自炊しながらこの二十年間仕事を続けてきました。

―これまで苦しかったこと楽しかったことですか？

通俗的な質問ですね、誰だって日々の生活に起伏はあるものよ天候に風の日、雨の日、嵐の日そしてからり晴れた日があるようにーうれしかったこと、悲しかったこと、苦しかったこと、それは仕事の過程に生ずる変化で、その人の受けとり方、この点わたしはあまりピーンと来ないんですよー

ここらあたり、婦警二十年のキャリアーが物をいってしっかりした分析態度だ。それでも二十四年六月三十日に起きたあの有名な平事件のときは投石でヒタイにキズを負ったという。正直いってこれは大事件だけに警察官生活の中で一生忘れ得ぬ想い出の一つとなるのではないか

―この一年間、凶悪犯罪はありませんが事件発生件数は同じぐらい。師走もいまのところ平穏です。しかしこれからどうなるか。お互に注意してくださいよー

やはり女性、このひとことで温情味あふれる性格がにじみ出る。結婚のことを訊いてもただ笑顔をみせるだけだった。

【写真】頻発しい橋本さん

ああ今晩は

ご商談・ご宴会
ご会合に……
お気軽にご利用下さいませ
割烹旅館 西基
いわき市平大町 電 二八三七

建築、土木、新建材
総合センター
滝口木材株式会社
取締役社長 滝口寅雄
いわき市平正月町十九 電五五二四―五

冬将軍がやって来る！
新らしいベッドと
フトンで安眠を
寝具の店
丸栄
（公会堂隣り）
平支店 仲町20 TEL平7686
草野店 草野駅前電平5221

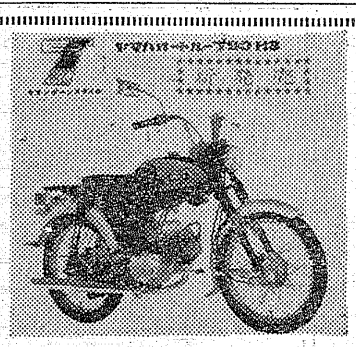
ご安心下さい
自転車とオートバイ
なら技術と信用の
佐藤輪業へ
いわき市平仲町公会堂前 電6452

☆忘年会……
☆新年会……
☆クラス会……
年末年始は職場での会合、親しい友人たちのつどい恩師をかこんでのクラス会など……交友を温める時節です
お写真こそ最良の記念品です
御用命が多いので早目にお申し込みください。
株式会社 大野写真館
平宇田町72 TEL2372
ひかり座裏通り

しあわせの塔

塩沢寿子

風はつよい
わたしが学校へいくとき
ピューピューと風がふいてきて
すこしもあるけなかつた

わたしはよいしよいしよと
いつてあるいたら
風はあきらめてわたしをよけて
ふいていつた

雲

中三坂小　四年　宮沢益美

くもはどこにいるんだろう
あおぞらのときは
どこかにかくれているのだろう
ゆきやあめをふらせる雲
くものせかいつてふしぎだなあ

風

田人小　三年　蛭田隼子

もちはやくと
すこしふくれる
もちはあつくてあつくて
おこつているのかもわからない
もちはふくれると
すぐにおこつたり

わらつたり
きめつこしたりする
わたしはもちが
おこると
わたしもおこりたくなる

風

中三坂小　四年　草野敏夫

風が吹くたびに
ぼくのからだに
「ヒューヒュー」とぶつかる
ぼくが走つていくと
風もがんばつて走る
いつも風とかけつこする

うし

下小川分校　一年　くさのうきえ

わたしのうちの
うしは大きくなつたので
おとうさんがうつてしまつた
大きなトラツクにのせられて
いつてしまつた

わたしは
いつまでもみていた
「こんどかわりのうしがくるのよ」
とおとうさんがいつた

わたしは
はやくみたいなとおもつた

雪の日

田人一小　三年　油座佐知子

朝おきたら雪がふつていた
だれも歩かないところを
力をいれてあるいた
クツのあとがくろくつきりと
のこつた

それをみていたら
なんだかわたしのことを思い
だしてはつとした

くも

下小川分校　一年　おぎのひろ

そらに
小さいのや
大きいのや
いろいろなくもがうかんでいる
くまみたいのや
ようとみたいのや
たくさんのかたちがうかんでいる
くもをみていると
おもしろいな
したいき

宮小　二年　桜林志津雄

したいきで
たいようを見た
まつくろでなにも見えなかつた
とつたらば
チカツとまぶしかつた

いぬ

宮小　二年　かつら武

いぬがおいかけてきた
てつきようがあつたので
「ここはわたれまい」
と思つて走つた
うしろを見たら
あきらめたいぬはさびしそうに
かえつていつた。

新年スタンプはお粗末

読者コーナー

投稿歓迎…原稿用紙六百字以内…匿名もよし

市内のある局口に備え付けてある年賀ハガキ用のスタンプは、ゴムがすり切れて中にはいくらか変形しているものがあります。少なくとも二、三年前につくられたものではないかと思います。私も七十枚足らずの年賀ハガキが七円もかかるというので、先日スタンプを押しにいつてそのひどいのにびつくりしてしまいました。

ことしは郵便料金も値上げしたことでもあるし、スタンプを新しくつくりなおすぐらいは、わずかの費用でできるのではないかと思います。また新産都市にふさわしいデザイン、たとえば観光のシンボル夏井川渓谷や、鮫子浜などを配してみるとか、いろいろくふうしてもよいのではないかと思います。

料金を値上げした以上、市民にもそれだけサービス面で応えてほしいと願うものです。

（いわき市小名浜・鈴木幸平）

今月保証二億円か

無担保制で融資ふえる

県信用保証協会いわき支所の十二月分保証は現在二百六十八件、一億三千万円に達した。これは前年同期の百一件、九千万円に対し件数は二・六倍、金額は二倍に上つたが昨年の十二月末実績は一億四千万円だつた、がことしは五〇%増しの二億円を上回る見込み。

昨年の二倍に上つた原因は、いわき支所が資金需要者の要望にそつて保証手続きなど事務処理のスピードアップをしたことなどで需要が前半に集中、さらに四月から十一月までわずか三十七件しかなかつた無担保無証人制度（五十万円まで）が徹底して殺到、十二月には七十三件（平均四十万円）も申し込みがあつたため。

申し込みの業種は小売りがいちばん多く四〇%ついで建設業二〇%、おろし業一三%の順。

ネズミ駆除運動

共同退治呼びかけ

先月十一月から来月いつぱいまでいわき市内一斉ねずみく除運動が行なわれているが、市衛生課、各保健所は、できるだけ共同で退治するよう望んでいる。薬品は性質を十分知つた上で使用し、死んだねずみはビニールの袋、新聞紙というのこつたりしないようにゴミ箱に捨てるように。

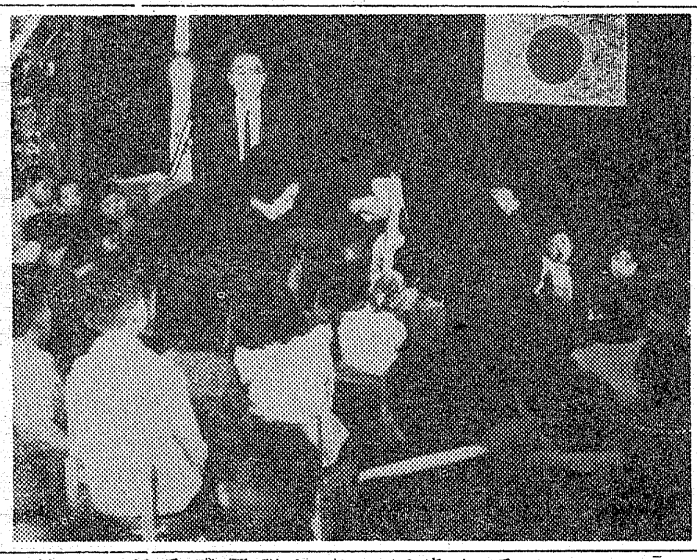

公害補償を要求

貨物駅建設で六地主

いわき市内郷高坂町四方木田の水野猶次さんら六人は近く熊田豊次市議を通じ、貨物操車場建設にともなう公害補償請願書を市内郷支所に出す。

六人は国鉄側と公害補償について交渉しているが、また何らの回答も出ていないのでこんど支所の協力を求めようというもの。

公害とは同駅建設の際き地埋めたてではい水路がつまつてはい水不能、しかも大雨の場合は水害の恐れがあるほか、埋めたて地をブルドーザーで地ならしするので震動で家屋や土台がキレツ、また騒音によつて安眠をさまたげられるほかの日は専属シヨー。

佐々木選手が慰問

平保育園児ら大喜び

アジア競技大会の重量あげで第二位に入賞した平工出身の佐々木一てつ選手＝中央大三年は、二十七日午前十一時いわき市平保育園を訪ずれ、スポーツなど話し合いで楽しいひとときを過ごした。

同選手は二十六日平に到着、大庭清次同園PTA会長の招きで訪れたもので、アジア大会の模様を説明、また栄光の銀メダルをみた園児たちは〝すごいなあー〟と、感たんの声。重量あげのマネをするなど、佐々木選手を囲んで楽しんだ。

なお同選手はすぐに母校の平工でクラブ員らと一緒にトレーニングを行なつた。

【写真】佐々木選手を囲んでの楽しい一日

文集いわき

＝教育研究会国語部会＝

めじろとねこ

大野二小一年　かなりとしはるくん

ぼくと、あんちやんと、はつみちやんとうらのやまへ、めじろおさえにいきました。あんちやんがとりもちを、きにねつぱしてきのかげにかくれていましたためじろはなかなかきませんでした。そのうちにとりもちにあしをくつつけて、ばたばたしてあばれていたためじろをつかまえました。りんごもかせて、ねこにみせました。ねこは、めじろをみてにらめていました。めじろが、かごの中であばれました。ぼくは、小さいいしをおいかけてかきのきのてつぺんにのぼつていきました。あんちやんはまいにちめじろにくろいきのみをとつてきてたべさせます。めじろは、ときどきよくなきます。

ハワイアン行事

1月多彩のプロ

常磐ハワイアンセンター一月の行事つぎのとおり。▽二、三日村田英雄ショー▽八日松山恵子ショー▽十日爆笑大会▽十五日のど自慢大会決勝▽二十日民謡コンクール▽二十二日かつら京子ショー▽

磐城で防犯看板

磐城署は警察のマーク入りの防犯当番看板六百枚を隣組単位に配つた。あきすの予防を兼ねて将来は全戸に掲げたいといつている。

常交
T 2343・8733・5551
フミヨサン ハナミサン ゴゴコイ
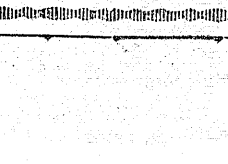
ハイヤーのご用命は
常交タクシー

純喫茶
開花
レストラン
カイカ
いわき市平電 三三八九 五四六八
いわき市平電 五四六七 二二三〇

洋装 すえぐち
いわき市平日本電建裏 電3248

（入院随時）
整形外科 外科
志賀 一
院長 志賀柳
いわき市平鍛治町27
電7846（医院）
〃6365（自宅）

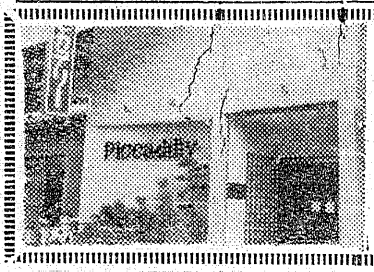
デラックス喫茶
ピカデリー
営業時間
午前8時―午後11時
モーニングサービス
午前8時―正午
◎ ウエートレス募集
いわき市平鍛冶町（福平証券向かい） T.E.L.6463

美と健康を創る
TU ツノダの自転車
サイクリングツアー車・これだ!!
買う前に一度実物をご覧下さい きつと乗つて見たくなる
新型2段変速車より3、4、5、8、10、15段の各種パーツコーナーも新設何んでも揃えてあります
ツノダの自転車代理店
加藤自転車商会
いわき市平長橋町18 電3677

高級パン 洋菓子 パンの
開花亭
いわき市平五町目 電二三四二

内科 小児科
高久医院
平紺屋町 東宝良劇前 電二五一三

募集 大工3名見習4名
業界入りして十七年建築土木請負業山内代表は埼玉出身サラリーマンから転業成功した人従業技術指導には特に熱心で将来独立志す人には安心して働ける真面な永勤者希望
●独立援助とする自動車免許受験可
①中卒以上年令16才～18才位
②初給（16才）手取七千円、技三万五千円以上（外一年令経験に依る）昇一賞二退職金健保休二（外臨休）住込（寮具持参）作業衣支給旅行二
③歴送先 東京都葛飾区水之入合町一九九九 電話六〇七一七二一四
代表 山内只二
山内工務店
※委細返旅費支給（着任後）

募集 大工3名見習4名
施工計画の成功術し設出身ある技心もす建築県定評切で安助免許受般島なく親立には自動車
歴21年1年は福島県出身で安心して受験も可
代表は熱心によく仕事には独立には援助免許受
業者は独立には援助免許受
藤者は独立には援助免許受
習者は独立には援助免許受
てる人は独立には援助免許受
①中卒以上年令16才～18才位
②初給16才手取35,000円以上（外一年令経験に依る）昇一賞二退職金健保休二（外臨休）住込（寮具持参）作業衣支給旅行二
※歴書写真送り下さい委細返旅費支給（着任後）
佐藤工務店
東京都江戸川区逆井2の368
電話682―0693 代表 佐藤徳松

独立校舎建築始る

養護平分校五月に完成

からだの不自由な子供を持つ親たちから、強い要望が出ていた県立養護学校平分校の独立校舎建築が始まり、いま整地作業が進んでいる。これまでいわき市平窪の福島整肢療護園に併設され、子供たちは不自由な学校生活を送っていた。独立校舎は同療護園の東側に建設され、完成すれば生徒の定員もいまよりぐんとふえるわけで、期待されている。

同分校の独立校舎建築は今年度から、三年計画で行なうことに決まっていたが、用地の買収などでおくれ、ようやく先月初めから整地作業にはいった。

今年度は整地作業に引き続き校舎建築は第一期分一むねを建てる敷き地は小高い丘をくずし、くぼ地を埋め約三千三百平方㍍の広さをとった。第一期工事でできる校舎は鉄筋コンクリート平屋建て、普通教室六つと図工室被服室ができる。遅くとも来年五月までには完成する予定で、生徒たちは完成を待ちかねている。

第二期工事は来年行なわれ、第一期校舎の前方（南側）にむねを作る計画。これには普通教室三つのほか事務室、職員室、宿直室放送室、保健室、機能室、調理室をつくり、全校生が新校舎で授業を受けることができる。

第三期工事ははつきり決まつてないが、校舎の東側に五十人収容の寄宿舎を作る計画でいる。

いま同校にはからだが弱かつたり、手足が不自由な子供たち百七人が機能回復の訓練を受けながら勉強しているが、独立校舎が完成すると百七十人ぐらいまで定員をふやせるという。同校は浜通り唯一の県立養護学校で、相双地方からも入学の希望がきているが、寄宿舎がないため入学できない子供たちもかなりあり、父兄から寄宿舎の建設が強く要望されている。

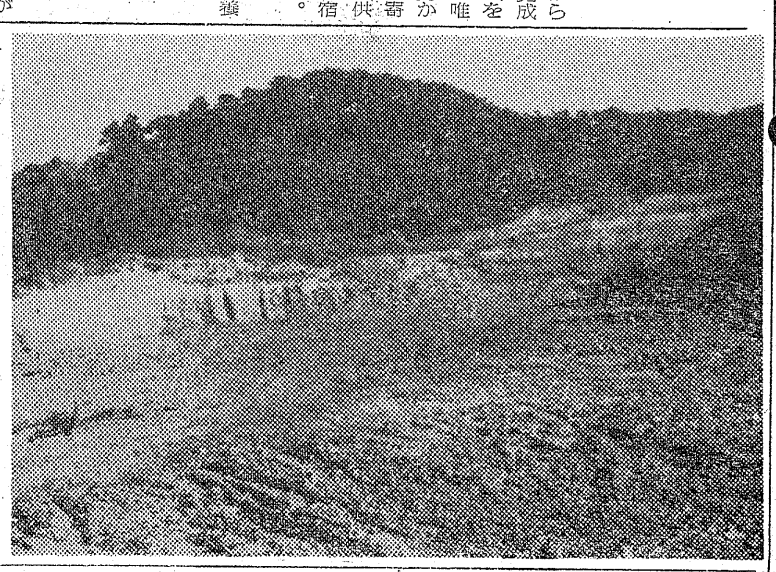

【写真】整地が進められている養護学校建設敷き地

意義ある式典にすること、全市小中、高校生六万四千人に記念品として学用品をおくる、酒食のともなう宴会は控えることの自粛要望三項を文書で大和田市長に申し入れた。

平のゴミ集め

年内は31日まで

いわき市平支所衛生課は、平地区のゴミ回収を今月の三十一日まで行ない、来月五日まで休む。

地震でびつくり

列車の運行もおくれ

きよう二十七日午前十時二十二分ごろ、いわき市にかなり強い地震があり、中には大揺れに驚き戸外にとび出す人もいたが小名浜測候所の調べによると震度五－三、震源地は塩屋崎東方四十㌔沖合いこのため列車の運行にも影響し平駅着の常磐、磐越両線上下線列車は約十五分から四十分のおくれを見せ、旅行者をあわてさせたが午後四時過ぎには平常運転にもどつた。

公明党申し入れ

新市記念式に自粛を

いわき地区の公明党は市が新市発足記念式典費として十二月定例市議会に上程した三百余万円につ

踏み切で二人重傷

けさ列車に乗用車衝突

乗用車が側面衝突、二人が重傷を負うという事故が発生、年末年始の交通事故防止取り締まり期間中だけに平署をはじめ関係者も憤激運転者に強い自粛を望んでいる。

同日午前五時五十六分ごろ、同市下神谷字岸前一三四地内市道の第三種踏切り通称東浦踏切、警報き付き無人＝を渡ろうとした同平泉崎字皐五三、少年（一九）＝東北高校三年＝の運転する普通乗用車が、下り内郷発原町行き、貨物列車＝三十三両編成、原町き関区高原博さん（五〇）運転＝に側面衝突、乗用車を約七十㍍ひきずつて列車はようやく停車した。

このため少年はむねの骨を強く打つて一か月、乗用車の助手席に乗つていたいわき市平泉崎字皐五三、家畜商渡辺亀夫さん（四二）も全身打撲で一か月の重傷を負つた。

原因は上り列車が通過したあと少年が警報きを無視して渡ろうとしたため。この事故で貨物列車は現場に約三十三分停車し、特急「はつかり」が約二十分遅れるなど一時ダイヤが混乱したが、午前八時ごろ平常にもどつた。

ひき逃げ男捕る

無免許で酒飲み運転

勿来署は二十六日午前十一時四十五分、いわき市勿来町酒井出蔵二〇、工員長谷川成一（二七）をひき逃げの疑いで捕えた。

調べでは同日午前二時四十分ごろ、同市勿来町窪田通り六地内県道を無免許のうえ酒に酔つて普通乗用車を運転、通行中の勿来町窪田酉殿一町〇五、磐城貨物運転手小野思雄さん（二六）をはね、左足腰などに一か月の重傷を負わせて逃げた疑い。現場の状況や聞き込みから長谷川が容疑者として浮かんだもので犯行を自供した。長谷川は運転していた乗用車を自宅の裏山にかくしていた。

大学生がはねる

二十六日午前十一時五十分ごろいわき市勿来町四沢地内国道で、東京都中野区東町通り、大学生（一九）の乗用車が道路を横切ろうとした、同市勿来町山玉内腰三七事務員加茂幸子さん（二二）をはね、加茂さんは顔などに三週間のけが、勿来署の調べでは加茂さんの前方不注意。

勿来でも幼児

バイクにはねられ重傷

二十六日午後三時三十分ごろ、いわき市勿来町九面地内の国道で遊んでいた同勿来町九面坂下、漁夫鈴木武久さんの長男、勤ちゃん（四つ）は、茨城県北茨城関本町八反、採炭夫中村弘さん（三一）の運転するバイクにはねられ、頭に三か月のケガ。原因は中村さんの前方不注意。

正弘ちゃん重傷

常磐でトラにはねらる

二十六日午前十時ごろ、いわき市常磐湯本八仙地内の国道を渡ろうとした同常磐湯本下浅貝、松本正さんの長男、正弘ちゃん（六つ）は、茨城県高萩市秋山三〇四四運転手渡辺米松さん（三六）の運転する普通トラックにはねられ、頭に一か月のケガ。原因は渡辺さんの前方不注意と急な飛び出し。

天気　白河以北くもり　あと雪　782

（今晩）北西の風はれたりくもつたりでにわか雪がある

（明日）北西の風はれ時々くもり山沿い地方ではにわか雪

（海上）今晩風波がある

身辺雑記

〝一人娘ヨ頑張れ〟

木沢三郎

水曜日の夜八時になると、私と妻はいそいそと電話局の窓口を訪れる。そして東京に修業中の一人娘とお話を取り交わす。この時間になると、三分間の通話料金が百五円に割引きされるからだ。

娘は今、青山のある美容室で実習中である。大みそかいつぱい働らかなければならない。始めて他人の中に入つた娘は、淋しそうに受話器の奥でかぼそい声をたてる。

妻は〝頑張るのヨ〟最後までやり通すのヨ〟と何度も何度も励ましの言葉をおくる。私はそんな娘が不びんになつて、目がしらの熱くなるのを覚えた。私と妻は唯語ることもなく帰路につく。月あかりがアスファルトの道に、私達の影を冷たく落している。

妻は心の中で泣いているような風情が見受けられた。私の娘の第一志望は美術系統の学校であつた。だから高校時代には女子美の講習会には、かかさず参加していた。然し芸術の道の余りにも厳しいことを種々聞かされて、私は急拠進路を変更させた。時既に遅く、大学と名のつく学校は総て締切りを終つて、受つけてくれない。〝なんとかなるさ〟と私は単純にかんがえて独り上京した。

そして知り合いの有力者から照会状を貰いうけると理事なる人の邸宅を訪れた。彼は私を地方のお大尽様と解釈して一金五十万円也の協力金をいとも軽やかに要求した。私はその日ぐらしの小商人であるからそんな大金は持たない、と言つて私は別に褒づけもないから金融機関をたよることも出来ない。

私達親子三人は雌々しくも借金しなければ入学させてくれないような学校を選ぶ事を断念した。

そして三人共々アレヤコレヤと悩み続けた末に、私の知人が経営するアメリカ系の美容学校に娘の将来をたくすことにした。それならば余りオマルもかからないし、将来娘の為に役立つものと確信した所以である。総て私は生活に直結して物事をかんがえる。そして娘が上京してから九ケ月になる。

私と妻は、今から首を長くして待ちこがれる。大みそかの夜は娘のおりたつまで平駅のホームに待ち続けたいと思う。そして久し振りの娘をはさんで平和なよきお正月を迎えたいと心から願つている。

（平銀座商店会長）

早くも警告12件

県警衆院選に防犯本部

県警本部は二十六日までに衆院選関係で十二件、十二人に事前運動の疑いで警告している、これまで警告されたのは関係のない場所に立候補を予定されている者の名前を書いた看板やポスターを掲示後援会関係の書類を配布するなど文書関係だけ、しかし年末始にかけて戸別訪問、買収、供応など悪質違反が考えられるので解散と同時に「衆議院議員選挙防犯取締本部」を設置した。

卒業生の皆さん

お正月を機会に同窓会総会を開きますが、帰省する兄姉たちと共にたのしい会にしたいと思います、是非ご出席下さい

▽一月三日　午後一時から

▽平一中図書館で　会費一〇〇円

なお整理の都合上出欠を学校まで電話又はハガキにてご連絡下さい

平第一中学校

平第一中学校同窓会

会長　石川禎一郎

越後屋

毎年おなじ品を贈つたら？

食料品やセット鍋などはどこのご家庭でも消耗度がはげしく、毎年同じ品を贈れば先さまに強い印象を与えることで効果満点！

セット鍋　一〇〇〇円
サントリーセット　三〇〇〇円
かつお節　二〇〇〇円
明治詰合せ　一二〇〇円
味付のり　三五〇円
ポツカレモン詰合せ　八〇〇円

三十一日・元日はお休みです

毎度お引立をいただきありがとうございます
十二月三十一日と元日はお休みしますのでお知らせ申し上げます

平料亭組合

☆蜂蜜とレモン入りの
ホットケーキ
コーヒーもホットで
結構です
いわき市平中央通り　電8513

特選
羽子板
破魔弓
大売り出し中

おもちやの
モリシタ
いわき市平1町目　TEL2602

すし割烹　おくた
（出前迅速）
いわき市平世界館前通り
電四六五二－二四三七

叶多医院
産科
婦人科　叶多信之
入院随意
完全看護
いわき市平二町目　電二三五五

NHKラジオ 第一

6・00 じようずな話し方
15 家庭音楽会
7・00 ニュース
20 ニュース解説
30 浪曲
8・03 ニュース特集
9・00 ニュース
15 趣味の手帳
30 名人にきく
10・00 ニュース
10 スポーツニュース
きようの問題
30 古典講座
05 夢のハーモニー

NHK 第二

6・00 そろばん教室
20 基礎英語
40 英語会話
55 英語ニュース
7・00 農業学校
15 続基礎英語
30 中学生の勉強室
8・00 通信高校講座　農業経営
20 数学1
40 現代国語1
9・00 地学
20 日本史
40 現代国語2
10・00 気象通報
15 通信高校講座
世界史B
35 数学1入門
11・00 フランス語入門
20 ドイツ語入門
40 大学講座

ラジオ福島

6・00 アタツクオンポツプス
10 軽音楽百年
30 ニュースネツトワーク
45 日本の話題・世界の話題
7・00 歌謡曲でぶつとばせ
8・00 年忘れお笑い大行進
9・00 L盤アワー
30 ライオンミュージツク・イン・ナイト
45 おしやれジヨツキー
10・00 ヤング・ヤング・ヤング
20 ニュース
5 ガイドタイム
30 ミュージツク・イン・ハイフオニツク
11・00 大学受験ラジオ講座

NHKテレビ

6・00 一直線
25 みんなのうた
30 風のある街
45 今晩の番組から
7・00 きようのニュース
30 NHK特派員報告
8・00 太陽の丘
9・00 ニュース
25 ニュースの焦点
40 芸能百選
10・30 時の動き
11・10 日本の伝統
40 夜のアルバム
55 番組のおしらせ

洋服の10ケ月払
サンキョウ

福島テレビ

6・00 民友新聞ニュース
15 鉄腕アトム
45 ニュースフラツシユ
55 国際ニュース
7・00 マグマ大使
30 歌まね読本
8・00 歌謡ベストテン
56 F-Vニュース
9・00 記念樹
30 奥さまは魔女
10・00 ドラマ　真田幸村
56 ベストゴルフ
11・08 福島民友ニュース
18 FTVソング

教育テレビ

6・00 英語会話
30 みんなの科学
7・00 バイオリンのおけいこ
30 そろばん教室
8・00 教養特集
9・00 通信高校講座
数学1第1部
30 英語A2
10・00 現代国語3
30 数学2A
11・00 数学1入門
25 たのしいフランス語

きみもきもの

☆NHKテレビ……27日

提供 お食事処 平・吉小路 五〇三

太陽の丘（37回）

―総合後八・〇〇―

ことし一年のしめくくりとして八代家をめぐる人々が、顔をそろえてのいわば八代ホステルのクリスマスパーテイ兼忘年会風景を伝える。舞台としてはペアレントの邦住（森繁久弥）の知人の山小屋が富士山ろくにあるのでこの小屋を借りきつての〝雪の山ろくの移動ホステル〟まず長女幸子（北原真紀）が会計係と台所係、次女福子（九重ゆみ子）が世話係、三男邦安（田辺靖雄）が進行係とこどもたちが先発隊として移動ホステルの設営にあたつた。

まかない方には魚熊（山田吾一）、魚八（旭ルリ）、魚金（大塚周雄）魚銀（二見忠男）も協力。それに邦安の友人勝（東野孝彦）、福子の友人女子（左時枝）、春子（沢ひろみ）も応援している。準備が始まつた時谷岡先生（和田孝）も明君（宮脇康之）や教え子をたくさんつれてやつてきた。東京からは次男の邦治（松山英太郎）が恋人英子（梓英子）やその兄敬一（田中しん二）とかけつけた。そこへヒゲの男、自称作曲家山本（山本直純）、それに申しこみもなかつた白髪の老人田村（有木山太）がやつてきた。山本は勝手にピアノをひいていたのだが、そのうち田村が姿を消してしまつた。

やつとたどりついたのが邦住と栄（父慈あさみ）、三女育子（岡崎友紀）と四男邦守（杉山直）、それに岩崎道子（吉田日出子）とマチ子（大貫ゆみ子）ところがこれまた育子、邦守マチ子の三人が姿を消してしまつた……。

福島テレビ「真田幸村」

―後一〇・〇〇―

真田幸村は徳川家康がひそかに江戸へはこばうとした三千数百ちようの鉄ぽうをまんまとうばい去り、上田城にもどつた。家康にしてみれば、まつたくおもしろくない話だが、もともと不法に動かした鉄ぽうだから表立つて文句も言えない。

しかし彼はさらに次の手をうちだした。会津上杉家に不おんな動静ありとして、軍を起こそうというのだが、それは表面上の理由、本意は石田三成をつりだすことにあつた。家康のるすに三成が挙兵すればと考えたわけだが、三成もあえてワナと知りつつ大谷刑部らとはかつて合戦のしたくにかかる。

こうしたあわただしい天下の流れの中にあつて、真田一族の去就は、勝敗のゆくえに大きな影響を持つものと見られている家康は心中の怒りをおさえて幸村とは旧知の間柄である淀殿左近を幸村のもとに走らせ、いつぽう三成方も幸村の意中は知りながら、なお次の手を考える

【写真】太陽の丘やつとペアレントたちの後発隊が到着、先発隊に迎えられた。

今週の映画案内

【平】

◎東映三夜十二月二十日迄　電二五号
六、五六　浪曲子守唄
八、一九　湖のこと

◎名画座十二月二十七日迄電二五九
七、〇二　若親分出獄
八、二七　悪名一番

◎平日活十二月三十一日迄電四五五
七、〇三　夢は夜ひらく
八、二四　青春の海

◎東宝民劇十二月三十日迄電三三
六、二五　南海の大決闘
八、〇〇　お嫁においで

◎世界館　一月二日　迄電二〇六
七、二〇　眠狂四郎無頼剣
八、三五　兵隊やくざ大脱走

◎ひかり座十二月二八日迄　電三二六
六、〇五　汚れなき悪戯
七、三五　オセロ

◎衆楽館　十二月三十日迄電二三七
六、二五　危機一発
八、二五　ゴールドフインガー

カラープリント
24時間仕上
全行程自動化完成仕上
D・P8時間のデパート
カメラ
田中
平駅前通り　電5024

菊林画房
平・五〇三

なのとんかつ大黒
いわき市平三町目　電二九八八
◆カツライスの部
松ライス　二一〇円
竹ライス　二七〇円
梅ライス　三六〇円
◆カツ丼の部
鶴かつ丼　二四〇円
亀かつ丼　二九〇円

ギヨーザ
タンメン
しらき飯店
◎営業午前十一時から
いわき市平字田町　電2779

肢体不自由者相談所
労災保険指定病院
財団法人 竹林病院
院長 竹林貞吉
所在地 いわき市平堂根町二番地
電(代)四二三一番
診療科目
整形外科・外科・内科
小児科・泌尿器科
理学診療科・放射線科

2大天然色超特作
雪の炎園
可能かず子／香取環
成瀬昌子／大野照子
監督 阿井莫
貞
炎
房備完
暖
名画座
たいら
雨風なんのチャンスム／ゆたかな感動／女のすべてを大胆に描いた愛欲巨篇！

旅は安心して
泊まれる宿
旅館賠償責任保険加入
日本交通公社協定旅館
日本観光旅館連盟会員
旅館 甲陽館
いわき市平駅前　電(代)3181

貸金銘菓 平あられ 千なり川

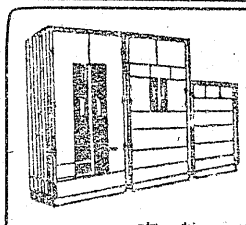
☆ご婚礼家具
豊富陳列特売中
国鉄物資部指定
平家具センター
あもが
本社　いわき市平銀座通り電2223
工場　いわき市平下の町　電6088

賄いのことなら
OK!!
新鮮な食品が
いつぱい！
旨い・安い・良い
スーパーマーケツト
一二三屋
いわき市平三倉町電（代）8175

森永ホモ牛乳
ご家庭の健康づくりは
森永ホモ牛乳で!!
森永牛乳平販売店
いわき市平谷川瀬　電六八一九・七九三四