(1)　月ぎめ定価　150円　(第三種郵便物認可)　夕刊　常磐毎日新聞　昭和41年11月25日　(金曜日)　第4977号

夕刊 常磐毎日

発行所
共同観光開発株式会社
社長 金古政通
いわき市平字田町75番地
電話2104・2105番
小名浜支社電②4049

平名物・味自慢
なかの
真根井菓子店
いわき市平銀座　電四〇五二

教育委員など決る
波乱の初議会幕を閉づ

いわき市議会最終日の二十四日は平市民会館で開き、午後からは専決処分の承認、職員の給与、旅費条例廃止の各議案を継続審議として常任委員会に付たく、十二月定例市議会で決定することにしたほか教育委員、固定資産評価委員などを選任、四日間にわたった初議会を閉じた。

正副常任委員長、正副特別委員長は月末に開く各委員会で正式に決めるが、各地区振興委員会に割り当てた結果、次の議員が内定した。

なお、教育委員は二十五日午後四時過ぎから臨時委員会を開き、教育長、委員長、委員長代理を互選するが大和田道たか氏が初代教育長に選ばれることは決定的。

▽教育委員＝大和田道たか（平）、江じり郷（磐城）成清マサコ（勿来）坂本徳次（常磐）田子辰雄（三和）▽固定資産評価委員渡辺教（平）塩瀬琢（同）吉田鶴八（磐城）井出高三（同）小沢長太郎（勿来）小沢かつ己（同）忍山やす彦（常磐）皆川源三郎（同）藤谷守（内郷）四家太一（同）長谷川力平（四倉）蛭田専治（田人）高橋銀哉（好間）佐藤昇（小川）吉田松男（久之浜）各常任委員会（正副順）▽総務＝西山一男（常磐）大谷安（三和）▽文教＝松本庫造（常磐）永山徳二（川前）▽厚生＝根本正（内郷）柳井栄一（久之浜）▽農林＝吉田正（四倉）蛭田栄太郎（田人）▽商工水産＝吉田利治（磐城）橋本宇三郎（久之浜）▽建設＝鈴木さかえ（勿来）新目亀雄（小川）▽議運＝白土恵僻（勿来）菅波大十一（内郷）▽磐城共立病院運営＝長瀬彰義（磐城）大滝誠志（好間）

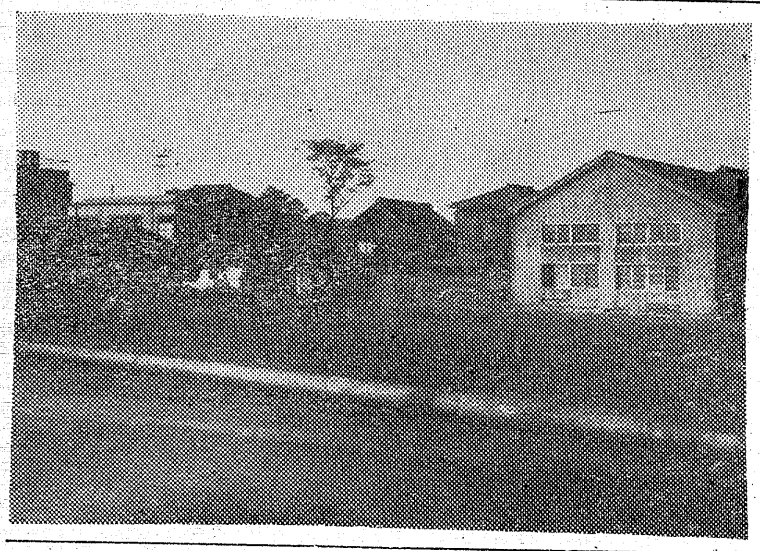

審議委員会構成

北部区画で委員会

いわき市平の九品寺、梅香町な

長などが臨席して開く。

内閣打倒の大会

佐藤内かく打倒総決起大会は二十七日午後一時からいわき市常磐湯本自治会館で民社党の西村書記

新商店街づくり
来月鉄道公舎跡を整地

いわき市平支所は、十二月一日から駅前広場拡張事業に伴う白銀町鉄道公社跡の新商店街用地八千五百八十平方㍍を区画整理する。

鉄道公社跡は平駅前広場拡張で駅前商店街となるが、移転前に道路、そこつう、公園づくりをして建設用地の区画を明らかにする。総工費は二百万円が見込まれている。

同公社移転跡は八㍍道路二本、六㍍道路一本、四㍍道路一本のほか、千六百平方㍍の児童公園を整理するが、換地対象者二百戸のうち二割近くがすでに移転を計画しており、こんどの工事が終わりしだい建築に着手する。これに伴い市は不二屋から世界館を経て石島公民館内を通る八㍍道路の建設のため、郵便局前通り交差点の家屋移転を早急に進める方針でいる。

【写真】鉄道公社跡の新商店街用地

通り方部役員研修会は十二月十二三両日、いわき湯ノ岳休養ホームで開く。

母子家庭の老後生活「子どもの

防火のパレード
三班に分れて呼びかけ

県いわき事務所、県消防協会いわき支部は、秋の全国火災予防週間の行事としてあす二十六日午前十時から三班に分かれてパレード火災予防を呼びかける。コースはつぎのとおり。

▽第一班＝小川―川前―四倉―久之浜―大久▽第二班＝平―好間三和―内郷―磐城▽第三班＝平―常磐―遠野―田人―勿来

また労働大臣賞

岡本ゴム二度目の受賞

いわき市平赤井字日渡、岡本ゴム福島工場は、企業保険優良事業所として二十五日郡山市民会館で開く第五回県労働福祉増進大会の席上、労働大臣賞の伝達をうけた。

同工場は昨年知事賞をうけており、こんども職安業務に積極的に協力している功績が認められたもので、ことしの七月の「全国労働安全週間」のさいも優良事業所として労働大臣賞をうけている。

中学サッカー
に川部中優勝

石城地区中学校新人サッカー大会はこのほど小名浜二中で行なわれ、川部中が初優勝した。成績つぎのとおり。

①川部中②小名浜一中③湯本三中

スキー臨時列車
一月から銀嶺号を運転

水てつは一月からスキー臨時列車「ひたち銀嶺号」を運転することになり、二十二日ダイヤを発表した。運転期間は一月十四日から二月二十六日までの毎しゆう土、日曜日で、水戸発、い茵代行き。平着八時三十八分。また一月一日から三月六日までスキー割り引き

酒とオデンで味自慢の店 (87)
「菊正」の店主馬目さんに対面

いわき市平で評判の酒とオデンのうまい店は平田町二七の「菊正」、主人が馬目醤夫市議の舎弟、馬目輝政さん（三七）。

―ここへこの店を始めて二年なんですが、その前は湯本、小名浜で十五年やっていました

若いだけに話しぶりにも気持ちのいいきっぷ。

―この店名の「菊正」は東灘の銘酒でいよう造石数は日本一しかも宮内庁で用命の「菊正宗」からとったのです。だから店で酒はこの菊正宗しか出しません―

東京や大阪での生活を送ったオールドには懐しいカラ口の酒

―最新はビン詰めから樽酒も出しています。樽の香りでコクがあり、日本酒の味が十分楽しめるんです

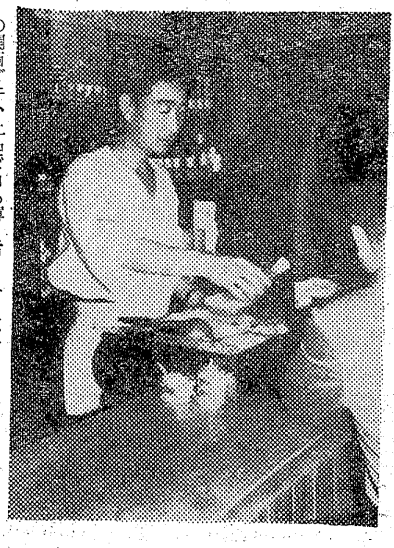

―オデンはフクロ、シラユキの関西ダキ、上品で色も薄く舌頭に塩味、腹にしみるカラ口の酒とコンビで客を誘う。

―オデンはフクロ、シラユキその他いろいろありますが、材料はギンナン、カマボコも小田原もの、一品料理も魚河岸から直移入です。魚のダンゴのツミレもアジです。これは酒落じゃありませんが味がかるく好評をてよく味を増す、醤油味の即席と違い、塩のニガリを抜くのに時間がかかりそうだ。

―当店ではこのほか寄せ鍋も自慢なんです。材料はエビ、トリのささみ、イカ、カキガイ、トーフ、ネギその他いろいろですが、盛りもよく一人前五百円これから喜ばれますよ―

馬目さん、宣伝もうまい。店内は腰かけでオデンをはさみながらいつぱいやるところと衝い立てを背に丸型テーブル、この真ん中にガス台があり、ゆつくり腰を下ろして味見する座敷もあつて落ちつく。だからオデン宴会にも利用されるという。

―お馴染み客は三十過ぎの人で有名人も多いんです。まあ家庭の延長というところでどうぞ一杯に願つていますわ―

客の立て込むのは勤めを終わつてからの夕方、あとは流れてきて九時、十時過ぎ、ところで店内に掲げられた色紙「毛一本」の文字が目につく。このいわれを聞くと、

―これはオジの馬目俊次さん（前平市助役）のつくつた言葉で筆は書家のこれもいま市民顧長の八重樫秀雄さんが書いてくれたんです。うまい酒だ、キユーツといつぱい、もう一本という意味なんです。オツムの薄い方にはどうも変にとられがちですが……―

と、景気のいい笑い声をたてた

【写真】忙しい馬目さん

あなたのお車の足は
おまかせ下さい
修理OK!!
サービスカーがいつどこへでも電話一本で早速参上致します
ブリヂストンタイヤ代理店
BS いわきゴム工業株式会社
いわき市平大町30の2電（平）2423

・内科
・皮膚科
・放射線科
蓮沼医院
院長 蓮沼清夫
診療時間
◆平日午前八時―六時
◆日曜祭日は午前中
いわき市平字尼子町（旧尼子橋脇）
電（平）五五一六

建築、土木、新建材
総合センター
滝口木材株式会社
取締役社長 滝口寅雄
いわき市平正月町十九 電五五二四―五

三菱重工建設機械代理店
西独製オペル代理店
株式会社 スピイデー自動車商会
いわき市平正月町一九
電七二四一―三

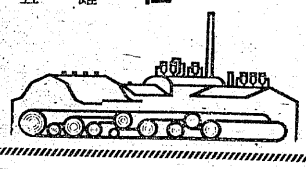

第二、第四木曜日は定休日です

末亡人連の役員

12月12日、13日研修会

直言

波乱のマンモス初議会終わる。あと二年間、雑多な議員ならしも苦労の多いこと。

○　○

来月から白銀町鉄道公舎跡を整地。思えば長いことながら、モタモタするな駅前の拡張。

○　○

あす防火パレード、三班に分かれてくり出す、他人事でない火災シーズン油断召さるな。

○　○

平高専生十人愛の輸血リレー。難産の母子を救う、医師の機転リレーも時には必要。

しあわせの塔

手

小白井小四年
岡部千代美

おかあさんのては
いつもまつかな手
わたしは
おかあさんの手をみると
かなしくなつて
なきそうになる
わたしはおかあさんに
「どうしてそんな手なの」
ときいてみたら
「しごとをやっているから」

こんなおみせがほしい

青空

小白井小　四年
猪狩勝友

青空はきれいだな
いつみてもきれいで
毎日青空だつたら
気持ちがいいだろうな
毎日青空の下で
あそんでいて
ぼくの心は青空と
同じ気持ちでたのしいだろう
いつも青空だつたらいいな

川の流れ

小白井小　五年
吉田貴子

川の流れが静かにきこえる
みみが川の流れといつしよに
流れるようにおどりだす
ほらほらわたしもあなたも
川のように流れておどる
だんだん川の流れが
とおくなつていくよ
ほらほらあなたも
きこえるでしょう

とわたしの手の上にのせてみせた

秋分の日

小白井小
渡辺明丸

思い出すよ
しんだねえさんを
思い出すよ
この世には
ぜつたいもどつてこないね
ぼくはきつと
がんばるよ
ねえさんが
「がんばるんだよ」
しずかにいつているようだ

よるゆめをみた

わたしはおみせをもつた
大きなやおやさんのみせ
わたしは
いつしようけんめいやさいや
くだものをうつている
おかあさんも
おとうさんもわたしのてつだい
あ毎　気毎　青
山のようにつまれたリンゴも
じゃがいももすぐうれきりになる
おみせがおわつて
たのしいごはん
おみそしるのにおいがする
わたしは

てすと

小白井小　一年
ひるた　のりで

てすとやつたら
わたしは一とうになつた

青空

小白井小　一年
えんどう　やすひろ

ぼくはおかあさんの
てつだいをした
いねのたばをつくつた
とてもつくりよかつた
おかあさんにほめられて
うれしくなつて
またてつだつた。

せんせいにほめられた

おかあさんに
みせたらどんな
かおをするだろう
おかあさんのかおが
みたいのでかけだした

てつだい

小白井小　一年
えんどう　やすひろ

ぼくはおかあさんの
てつだいをした
いねのたばをつくつた
とてもつくりよかつた
おかあさんにほめられて
うれしくなつて
またてつだつた。

読者コーナー

投稿歓迎…原稿用紙六百字以内…匿名もよし

母子救つた輸血リレー

難産で母子ともに危ふくなつたのを医師のとつさの機転で不足な血を高専生十人に求め、この輸血リレーで助かつたというニュースは最近にない美しい話しだ。

血液型がABという特殊なもので不足、しかも真夜中、そこでたんとう医は、平高専の寄宿舎にいる生徒のことがふと浮んだ。思い切つて宿直の先生に電話して協力を求めたところ二つ返事でOK、呼びかけると供血を申し出る生徒が続々、そして十人だけ午前一時ごろ病院にかけつけて輸血した甲斐あつて快方に向つているという

同校は近々ロードレースもあることだし、体力的にも影響があるので普通なら好まないことだろうそれを乗り越え、人のためにつくした生徒たちの心は実にうるわしい。

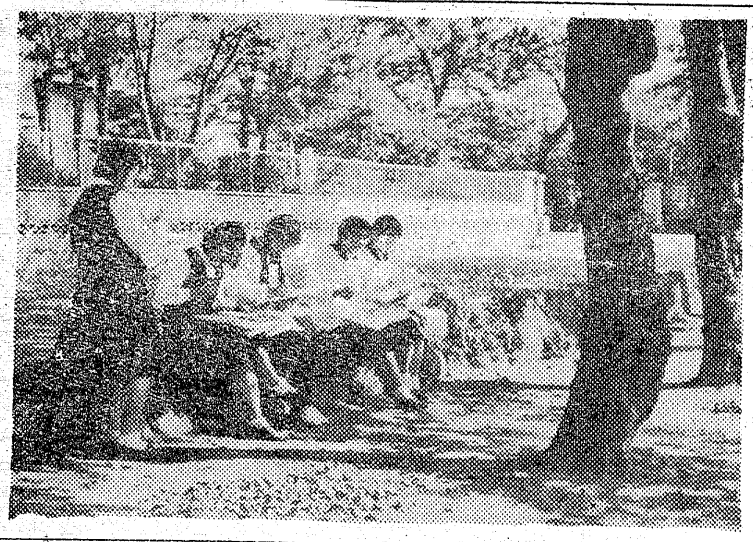

好条件で全員就職

平高専初卒業生百二人

国立平高専は来春第一回の卒業生を送り出すが、五年間技術と論理に励む学業の評判がよく早くも全員の就職が決まつて就職戦線の話題となつている。

来春卒業するのは機械工学三十八人、電気工学三十八人、工業化学三十四人の合計百十人、このうち大学編入の八人を除いて百二人が就職組だが、大企業の三百五社から卒業生の五倍以上の五百四十人の求人申し込みが殺到し、大学卒と高校卒の中間の二万五千円前後でよりどり見どり地元企業への就職決定は約一〇%の十一人、あとは県外へと全員就職が決まつた。

この審査は一流の教育者たち、美術教育研究家、美術評論家で構成する審査会であらゆる角度から調査と研究を重ねて決定したもので同校はあげて喜びにわいている。

（いわき市内郷高坂・西山秋夫）

明徳園児を募集

いわき市常磐関船町明徳館幼稚園で来年度園児を募集している、満三才以上で申し込みは日曜を除く毎日午後二時から受け付け。

箱崎さんが寄付

いわき市渡辺町田部八ノ会社員大竹恵美子さんは生活に困つている人たちへと二百十円、同市中之作字榎戸一四、箱崎東平さんは七母ムメさんの供養にと五千円を、それぞれ磐城福祉事務所に寄付した。

石油業協組野球

磐城方部会が優勝

県石油協同組合平、磐城、勿来三方部会対こう親善野球大会は、このほど日星球場で行なわれ、磐城方部会が優勝した。

社交ダンス講習

12月5日平勤ホーム

いわき市平社交ダンス講習会が十二月五日午後六時から一時間、平勤労青少年ホーム講習、娯楽室で開かれる。

輸血生徒に感謝

山田夫妻はうれし涙

平高専生十人の愛の輸血リレー（昨報）で難産の母子を救つた美談は各方面に大きな反響を呼んでいるが、関係者から感激の談話を集めてみた。

白木沢医師は「いままでは愛の輸けつによつて命をとりとめたことは、何度かあつた。これはあらかじめ日時がわかつて手術したため、緊急はようしなかつたが、こんどばかりは深夜でもあり、身内の人を呼んでからということができず、一時は困りました。おそらくいわき市内でもこのような変つた産婦ははじめてで何千人か何万人に一人でしよう。平高専校に電話したら、ところよく供けつをひきうけて下さつて助けることができました。」と当時の喜びを話していた。

一方、平高専の当夜の宿直であつた金田教授は「早速マイクで呼びかけたところAB型男女生徒十数人が事務室にかけつけてくれたが女生徒もまじつていたため、また数日後にひかえている校内ロードレースもあるので、この中から十人を選んで病院にかけつけました」。

また宇多さんの夫破魔雄さんは「親子ともに一命を助けられ、たださえだがこみあげるだけで、何からお礼を申し上げてよいか、いまのところただありがたいという言葉以外にない」と感謝している

輸けつした生徒名はつぎの十君

新沢和彦、永岡清、鈴木悠二、今泉年、斎藤登、戸松良明、村岡栄一、黒岡隆、立花信行、大河内博男

商店街

店じまいで処分

平紺屋町のみやぎ靴店で二十七日まで婦人靴半額、紳士夕ツ三割りから五割り引き。

Xマス大売出し

フジヨシで二十六日までダイナミックプレゼントセール。三十人をアトゲンベリヤの花咲く南紀白浜温泉に一泊招待、招待日は二月三日。一月三日までご進物五百円買いあげに抽せん券進呈。

第二弾感謝市

大黒屋で二十八日まで、ウレタンカーペット三百円の品百七十五円、毎日三回特別時間販売、午前十一時、午後一時、同三時。

磐女日本一

美術クラブ全国に紹介

磐女高（酒井忠校長）絵画クラブは東京・学習研究社主催の芸術の秋を飾る高等学校美術クラブの活動に美術日本一に選ばれ、同社発行の高校総合研究雑誌「高ニュース」十二月号にグラビヤ版二ページにわたり掲載。全国に紹介

【写真】池の前で写生しているクラブ員

常交
T 2343・8733・5551
フミヨサン ハナミサン ゴゴコイ
ハイヤーのご用命は
常交タクシー

一級濃度（原酒）
澤乃泰
末広酒店
いわき市平南町電2905

純喫茶
開花
レストラン
カイカ
いわき市平鎌田三八九
五四六八
いわき市平電五四六七
二三〇

カレンダー・うちわ・広告マツチ
中元歳暮用品・婚礼引き物
増改築開店用品
贈答用品のデパート
嘉見家
いわき市平字大町電5469

謹賀新年
平城川

デラックス喫茶
ピカデリー
■ 営業時間
午前8時―午後11時
■ モーニングサービス
午前8時―正午
◎ ウエートレス募集
いわき市平鍛冶町（福平証券向かい）TEL.6463

西部劇の伝統に新しき男誕生！
その名　ネバダ・スミス！
大型西部劇巨篇!!
ネバダ・スミス
パナビジヨン　総天然色
スチーブ・マツクイーン
スザンヌ・プレシエット
ブライアン・キース
監督ヘンリー・ハサウエイ
12月1日
映画の日
カラハリ砂漠
パナビジヨン　総天然色
広漠たる絶望の砂漠に愛と欲にうずまく女ひとりと男五人!!
スタンリー・ベイカー　監督・主演
スチマアート・ホイツトマン
26日 封切
暖房完備
聚楽館

鉄脚国道をひた走る

27日に駅伝一色の熱戦

秋のスポーツ祭典最後を飾る石城地区陸上競技協会石城地区高等学校体育連盟、本社主催の第十二回いわき一周駅伝競走は二十七日午前十時久之浜駅前をスタート国道各所で熱戦を展開する。参加チームは高校、青年、一般の部で十九チームと決定。コースは久之浜ー四倉ー平ー常磐ー勿来ー磐城ー鹿島ー平と全長八区の六三・八キロ。決勝点の平支所前に上位チームランナーがとび込むのは午後一時三十分ごろ。百三十三人の若い選手たちが持ち前のペースで健脚を競うが、高校の部では磐農など二校で二チームも出場、上位入賞を目指している。

また磐高、平工、平商など強校チームも連日トレーニングに励み好記録が予想されている。さらに一般では常磐交通、日化学、呉羽化学など例年通りのベテラン、これに四倉町の善友会が初出場し、どこまで追い込むかが見もの。青年の部では大野、磐城の二チームとちようとさびしいが、練習がいかに大会で発揮するかが今回の楽しみの一つだ。

参加チームは次の通り▽高校の部＝磐農A、B、平商、平工、磐高、内郷高、四倉高、湯本高、小名浜高、水産高、勿来高、勿工、福島市田沢宇神ノ前八の国道四号線で停車中のバス右がわを追い越そうとした同市松山町字本町西裡二一、運転手八巻明雄さん（三九）のダンプカーに追突、頭ガイ骨骨折で即死。調べだと、小野君がダンプカーとの間隔をじゆうぶんとらずに運転していたためらしい

平競輪売り上げ

前節は八千五百万円

いわき市平競輪の前節売り上げは八千五百八十五万四千二百円で内訳は次の通り。①三千四百十四万三千四百円②二千四百五十四万六千五百円③二千六百八十六万四千三百円。

追突で即死

バイクがダンプに追突

二十四日午前七時十分ごろ、いわき市錦町中田原一一、工員小野一雄君（一八）はバイクを運転、四倉（四倉常磐交通営業所）五・三キロ、午前十時十七分▽二区＝四倉ー平（平公会堂前）一一・三キロ同五十分▽三区＝平ー常磐（下船尾バス停留所）一〇・五キロ同十一時二十五分▽四区＝常磐ー勿来（火力発電所前）一二・七キロ、零時五分▽五区＝勿来ー磐城（小名浜高前）八・五キロ、零時三十五分▽六区＝磐城ー磐城（鹿島（午後一時小学校前）八・一キロ、▽七区＝磐城ー平（平支所前

参加チームは次の通り▽高校の部＝磐農A、B、平商、平工、磐高、内郷高、四倉高、湯本高、小名浜高、水産高、勿来高、勿工、）七・四、午後一時三十分。

日本堰化学、呉羽化学、善友会▽青年の部＝磐城、大野なお、閉会式は終了後平支所で行なう。

【真写】凸版は駅伝の走ろ

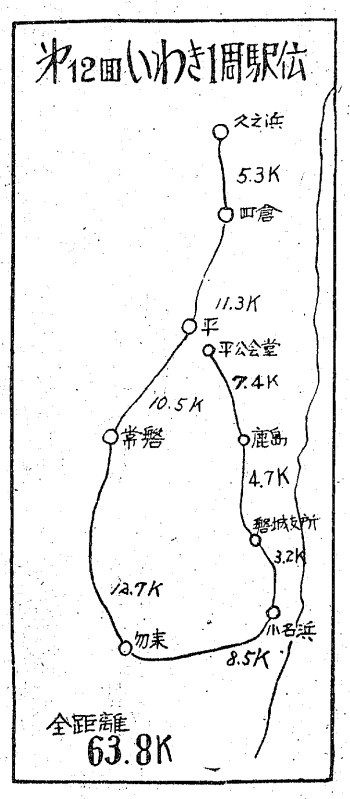

幼児絵画展

25日から湯本公民館

いわき市常磐明徳幼稚園の幼児絵画展は二十五日から、二十八日まで四日間湯本公民館で開いている。

遊園地荒れ放題

市民から批判の声出る

いわき市平の公園、遊園地は施設が貧弱で、さつぱり利用されず「つくりつぱなしでなく、手入れもきちんとしてほしい」と市民から批判の声が起きている。

平の児童遊園地はさる二十七年にできた松ケ岡児童遊園地に引き続き昨年つくられ全部で十か所できている。このうち遊具や施設が一応そろっているのは有料の松ケ岡児童遊園地だけで、あとはブランコ、すべり台、ジャングルジムシーソーなどの施設があるだけ、それもブランコ台がこわれたままになつていたり、シーソーも木の部分はくさつているなど、子供が安心して遊べない状態で、どこの遊園地も人影はまばら。

こうした状態についていわき市平支所、観光課は「施設は国の補助が三分の一で、残りの三分の二は市費となるため、施設の数も限られ、必要なものだけに限られる」と話している。

同支所は児童遊園地の数はややさず、施設の充実を図ることにしているが、さし当たり設置しなければならない施設は夜間照明七か所、便所三か所、大きな溝などで、二百万円余かかる見込みでこの費用を特別交付税で当てることにしているが、時期は未定だという。

公園や児童遊園地の維持管理は松ケ岡公園同児童遊園地に専任職員二人と清掃夫三人、他の遊園地を専門に見て回る職員がいないのが現状で、早急な改善が望まれている。

【写真】管理がないまま放置されている児童遊園地

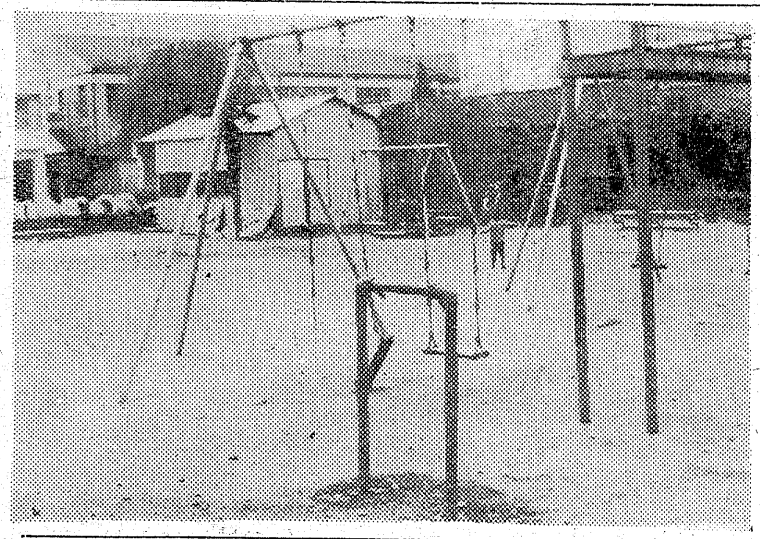

鹿島に白骨死体

家出の鈴木さんと判る

十三日午後三時ごろ、いわき市鹿島町植字菜木平地内の山村でりようにきた同市小名浜字花畑三一）が白骨死体を見つけ磐城署に届け出た。

バイクではねる

学校の先生黒星続き

二十四日午後七時十五分ごろ、いわき市四倉町細谷字小橋前四四ノ一地内の国道を自転車で通行中の同四倉町上仁井田字横川八九魚商関口金重さん（五一）は前からきた双葉郡富岡町本岡字宮五四西精治さん（三三）＝小名浜中教諭のバイクにはねられ、右足に十日間のケガ、原因は西さんが前方のライトに目がくらんだため。

調べでは八月七日普設着のまま家出、そう案願いの出ていた二分五、金融業鈴木光義さん（五二）とわかつた。鈴木さんはノイローゼ気味だつたという。

交差点でケガ

外交員タンプにはねらる

二十四日午前十時ごろ、いわき市小名浜字君ケ塚一一地内の県道で自転車に乗つた同宇保険外交員渡辺照子さん（三七）は同市久之浜字北荒まき、佐々木えい順さん（二九）運転のダンプにはねられ頭などに三週間のケガ、交差点の徐行違反。

実家物置に放火

四倉町で財産相続争い

平署は二十四日午後二時三十分ごろ、いわき市四倉町西四丁目一〇ノ二一、自動車運転手宇佐美彦二（二九）を放火の現行犯で逮捕した。

調べによると、彦二は同二時二十分ごろ、実家の同平草野宇馬目宮下二〇農宇佐美彦二郎さん（六一）方の物置きに積んであつた藁に火をつけ、同物置き木造平屋建て一むね約四九・五五平方㍍を全焼させた。損害は約六十万円。

彦二は彦二郎さんの二男で四倉町に所帯を持つていたが、この日は財産相続の件で朝から実家に戻り、父の彦二郎さんらと話し合つていたところささいなことから口論となり、カツトなつて火をつけたもの。

三和に集団赤痢

二十四日、平保健所への連絡によると、いわき市三和町下市萱の根古屋地区で真性一人、保菌者八人の集団セキリが発生、同所は同地区の流水使用を禁止した。

いけ花講座

平勤労青少年ホームの生け花講座は十二月五日午後三時から五時まで、同ホーム和室で開く。

身辺雑記

先週火事なる題で小文を呈したが、ぼくが学生時代の経験談である。戦時中都会に住んだ人なら殆んど空襲に会い、火事の体験など日常茶飯事だつたし、平でも相当数の人々が焼夷弾に見舞われたと聞いているが、同じ火事の体験でも爆撃の火事は物がもえつくす事などよりもつとおそろしい生めいの危険を常に伴なつていたから、おそらくは火事そのものの印象はぐつと後退していたと思う。平時における火事の印象は当に強烈であり、深刻な体験の最たるものかもしれない。十年後の現在あの火事を思うと全くおかしい事のくりかえしで、不思議な気がしてくる。

大勢で消火につとめながら誰一人として部屋の戸を破りまをこわす者がなく、せつかく運んだ水をバケツやガラスにかけるだけで少しも消火の役目を果してなかつたのである。「火事だ！」「それ水だ！」といつた単純な観念に支配されてしまつてこの時ばかりは日頃の秀才づらもちみつな頭脳をすつかり影をひそめていたのである。その時の火事なる突発事故に対する我々学生の行動反応たるや、当にホさ加減は友達の間でもしばらくは笑い話しだつた。本の場合も金で買いるものは良かつたが永い間あちこちで求め集めた好きな道のものはおしい限りであり、就中合唱の譜に至つては、ガリ刷りの一曲、一曲の集積であり、これを失つたことは全くくやまれてならない。いうなればぼくなりの過去の歴史の資料が全部なくなつてしまつたのだから……それでもぼくは出火時に在室したから良いものの、バイトや授業で留守の者や、全く愉快なのは一張羅の背広で朝からデイトにでかけたのが戻つたら品物どころか寮がなかつたといつた笑えない喜劇の一まくもあつた。火事にまつわる遠い昔の思い出である。

（世界館専務）　鈴木喬司

持ち出した者が片方だけで焼け跡から一方が出てきたり、火の粉をかぶつて遂ににげ出した部屋をふりかえると藤台の片すみにスキーぐつがおいてあり、思わず消火士の握るホースの先をぐつに向けて貰おうと思つたことなど今でもありありと思い出せる。このくつはその数日前月賦で買つたばかりで、その後なくやがてぼくの足にぴつたりとなじんでくれたスケートはぼくの手許から消えてしまつた。

燃料費を半分にした無水鍋

越 フジコン

無水栄養鍋（アルミ）は水わんむし、カステラ、ローストチキン、ゆでたこ、焼いもなどなんでも作れる経済的な万能ナベです

無水鍋	特小	一四〇〇円
無水〃	小	一七〇〇円
無水〃〃	中	二一〇〇円
無水〃〃	大	二四五〇円
無水〃〃	特大	二九〇〇円
湯豆腐鍋		六二〇円

募集、運転手、販売員男女、警備係

当山第三十七世權大僧正 楠正隆 儀病気加療中のところ十一月二十三日午前三時遷化いたしましたここに生前のご厚誼を深謝し謹んでお知らせ申し上げます

追つて葬儀は十一月二十七日午後一時寺葬をもつて勝行院において相営みます

昭和四十一年十一月二十三日

いわき市常磐湯本町字三はこ

勝行院

法嗣 楠宗親

法親総代 楠正貞 同隆憲 同隆男 同一一

当社々長佐藤みさき殿母堂故イソ殿葬送に際しましてはご多忙中の処遠路態々ご会葬下され且つご丁重なるご香料を賜わり誠に有難く厚くお礼申し上げます

早速拝趨の上お礼申し上ぐべきところ略儀乍ら紙上を以つてお礼申し上げます

昭和四十一年十月二十五日

いわき市平字月見町二二番地

佐藤鉄工産業株式会社

喪主 佐藤みさき

親戚一同

友人代表 大和田弥一

お風呂に 薪のチャンピオン ◎農林省推奨◎ オガライトの元祖

今年の冬もストーブは トヨストーブ 太陽の暖かさで 健康増房 赤線

通商産業大臣賞受賞工場の製品

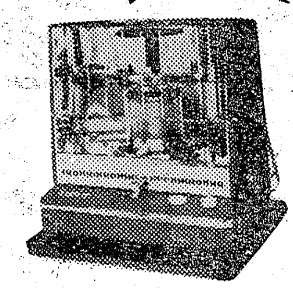

二本のマキの下 量目15キロで 5000カロリー

※ストーブ用純白灯油・LPガス・配達敏速

なじみ燃料店

いわき市平南町（本局裏）電3723

不動産売買・仲介評価貸家斡旋

平宅地建物取引所

いわき市平字堀小路地下道入口 電二三六一

天気予報

白河手打ちそば 竹 電7818

（今晩）西よりの風晴れから次第に薄ぐもが広がる

（明日）南よりの風晴れ又はうすぐもり

（海上）今晩風波がある

十一月二十六日朝ー小名浜

（旧十月十五日）

満潮 二、三二

〃 一三、五〇

干潮 七、五〇

〃 一〇、四九

NHKラジオ 第一

6・00 じょうずな話し方
15 家庭音楽会
7・00 ニュース
20 ニュース解説
30 民謡をたずねて
8・33 ニュース特集
9・00 ニュース
15 趣味の手帳
30 健康百話
10・00 ニュース
10 スポーツニュース
30 放送劇
11・00 ニュース
05 夢のハーモニー

NHK 第二

6・00 そろばん教室
20 基礎英語
40 英語会話
55 英語ニュース
7・00 農業学校
15 続基礎英語
30 中学生の勉強室
8・00 通信高校講座 古典乙1
20 数学1第2部
40 現代国語1
9・00 地学
20 日本史
40 現代国語2
10 00 気象通報
15 通信高校講座
35 数学1入門
11・00 フランス語入門
20 ドイツ語入門
40 大学講座

ラジオ福島

6・00 アタック・オン・ポップス
10 中学生の力だめし
30 ニュースネットワーク
45 日本の話題・世界の話題
7・00 歌曲でぶつとばせ
8・00 マルマン世界の恋人
30 ビンちゃんの歌謡マンガ
9・00 ジャルダンおしゃれコーナー
30 ライオン・ミュジック・イン・ナイト
45 アメリカの民謡
10・00 ヤング・ヤング・ヤング
20 ニュース
25 ガイドタイム
30 ミュージック・イン・ハイフォニック
11・00 大学受験ラジオ講座

NHKテレビ

6・00 歌のメリーゴーラウンド
25 みんなのうた
30 風のある街
45 今晩の番組から
55 国際ニュース
7・00 きょうのニュース
30 現代の映像
8・00 大岡政談
9・00 ニュース
25 ニュースの焦点
40 NHKコンサートホール
10・30 時の動き
11・10 生活の知恵
40 夜のアルバム

洋服の10ヶ月払
サンキュウ

福島テレビ

6・00 民報ニュープ
15 宇宙少年ソラン
45 ニュースフラッシュ
55 国際ニュース
7・00 河のほとりで
30 こんばんは親子です
8・00 デイズニーランド
9・00 サザエさん
30 ザ・ガードマン
10・30 結婚します
11 00 大相撲ダイジェスト
30 民報新聞ニュース
40 FTVソング

教育テレビ

6・00 英語会話
30 みんなの科学
7 00 ギター教室
30 技能講座
8 00 教養特集
9・00 通信高校講座 数学1
30 英語A2
10 00 世界史B
30 現代国語2
11・00 数学1入門
25 やさしいドイツ語

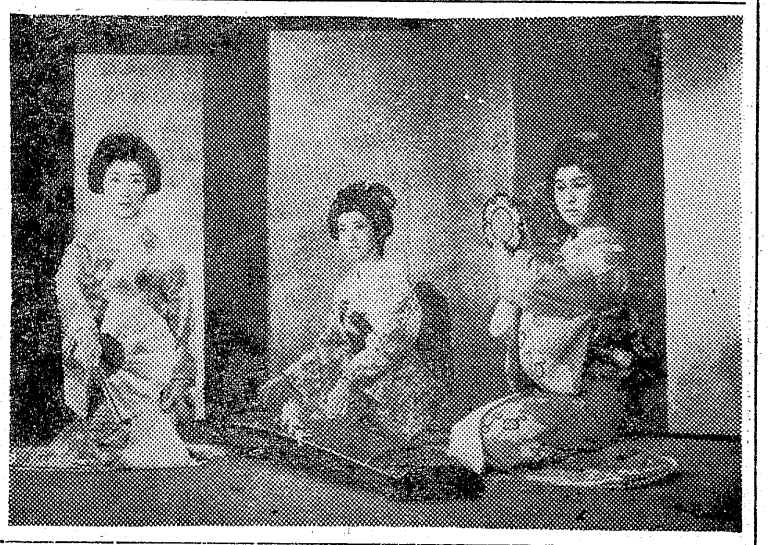

きみもきもの

☆NHKテレビ……25日

教育特集

「インテリと保守政党」

―教育・後八・〇〇―

日本では、一般にインテリ層は政治に対して冷たい的で、また無関心な態度をよそおう傾向がある。

とくに、この傾向は保守政党に対してつよく、すべてに批判的な態度をとりがちだがこれは外国にもあまり例のない風潮のひとつ、こうした、日本のインテリ層の特徴は、いったいどのようなところから生まれたのだろうか。これまでの保守政党が国民一般に与えてきたイメージにもある程度の責任があるかもしれないし、また逆にインテリ層の側にも問題点があろう。

この番組では、インテリ層の政治に対する考え方に、さまざまな角度からメスを加えながらあわせて日本の保守政党の持つ特質を分析し、新しい保守主義のあり方を考える。

福島テレビ

ディズニーランド

迷い子のキャンディ

―後・八・〇〇―

今夜の作品の主人公は〝キャンディ〟と名づけられたウエリツシュ・コーギ種仔犬。バド・ケイテイ兄妹の家で、育てられひよんなことから飼主からほぐれ数々の冒険をかさねて、ふたたび人間の暖かいふところに帰るまでを描いたもの。

サザエさん

給料日ご用心

―後九・〇〇―

サザエさんは学校時代の友だちから、夫が給料をまるごと家へ持って帰らずに落としたとかすられたとか、いいのがれをするようになつたら、浮気をしている赤信号だという知識を仕入てきてマスオに話した。ところがよくよくついていないマスオ翌日みごとにもらいたての給料をなくしてしまい、サザエさんに疑われてはと大あわて、みかねたナミ平が身替りとなりたてかえてやつたが、こんどはナミ平がフネに疑われるというおつかないしだいとなる……。

ザ・ガードマン

悪者たちは死んだ

―後九・三〇―

光琳作「春草之図」の偽作事件が明るみに出ると、偽作に関係していたと思われる人物が次とナゾの死をとげてしまった。東京パトロール社のガードマンたちは、はからずもこの事件に巻きこまれてしまう。

悪徳画商と悪徳教授の妨害にあつて芽の出なかつた若い画家タ、その画家を愛している女の深いうらみがこの事件の背後にひそんでいた。

【写真】すでにイキもぴつたり「三姉妹」の衣装合わせ右から粟原小巻（お雪）岡田茉莉子（おむら）藤村志保（おるい）

今週の映画案内

【平】

◎世界館 十二月六日迄電三五六
五、五五 赤い天使
七、二〇 白い巨塔

◎ひかり座十一月二十八日迄電三三八
六、四〇 黄金の七人
八、一〇 さらばアフリカ

◎東宝民劇 十二月六日迄電三三
六、三五 駅前競馬
八、二〇 クレージー大作戦

◎栗楽館十一月二十五日迄電三三
六、二〇 リンゴ・キッド
八、一〇 マルコ・ポーロ大冒険

◎東映三夜十一月二十五日迄電六三
六、〇八 さかさまに仁義
七、二七 地獄の底をぶち破れ
八、五五 網走番外地 荒野の対決

◎名画座 十一月二十九日電六六
七、二五 女のおしゃぶり
八、三七 欲望のちがしたたる

◎平日活十一月二十五日迄電三三
六、五五 私は泣かない
八、三四 白鳥

パーマ・美顔術
ニュー美容室
平……南町15

いわき市営
平競輪
発走12時　A級6　B級4
11月 26.27.28
◆郡山場外売り場　郡山駅前
◆平場外売り場　いわき市平長橋町
有料指定席完備
無料駐車場設備
□平駅から直通バスあり……5分

近い。近い。どこだ！そこだ！
駅より歩いて1分
青葉薬品
青葉薬品
平駅前30米通り（アーケード街）
電話四二三四

肖像画
菊水画房
平・五町目

賄いのことなら
OK!!
新鮮な食品が
いつぱい！
旨い・安い・良い
スーパーマーケツト
一二三屋
いわき市平三倉町電（代）8175

プロパンのことなら
何でもご相談下さい
プロパンの平酸素
いわき市平正月町
電四六三九

酒は
郷土の銘酒
鶴仙
松吉屋酒造
いわき市平中平窪

旅は安心して泊まれる宿
旅館賠償責任保険加入
日本交通公社協定旅館
日本観光旅館連盟会員
旅館甲陽館
いわき市平駅前電（代）3181

内科
精神科
神経科
精神科
附属
新田目病院
上荒川分院
財団法人
石城精神医学研究所
院長 新田目五郎
いわき市平才槌小路 電四三一七一八
いわき市平上荒川安草 電四三一九

サントリースタンド
一ノ一
いわき市平紅小路 電四七六四
いわき市平新田町 電6324