（1）　月ぎめ定価　150円　（第三種郵便物認可）　夕刊　常磐毎日新聞　昭和41年8月9日　（火曜日）　第4889号

南方商店街に遅れ

平、二商店街の買物調べ

平市商工水産課は先日中旬三日間にわたって市内の三商店街を対象に四十一年度「商店街診断」を実施、概要をまとめた。この診断は昨年は常磐地方の広域にわたって実施したが、各市町村とも消費の中心は「平市」に集中していることがわかった。今度の診断で平市の細い分析がわかり、市内の関係者はこの診断をもとに近く関係業者を集めて勉強会を開く予定でこんご新市にふさわしい本格的な商店消費街づくりに乗り出す。

診断には市内四町目、五町目、新川町の三か所を選び、アンケートはA何んのためにこの商店街にきたか、Bこの商店街にはじめて来たか、Cきょうこの商店街で買い物をしたか、D買い物をした場合その金額はいくらか―など全部で十一項もくに分けた。

まず四町目はAの場合他の用事でが五五％、買い物のため三五％その他が一〇％、Bは毎日くる三・七％、週に二、三回くる二六・九％、月に二、三回三％、その他二一・六％、Cは日用雑貨品七五％その他二五％また、Dは五百円から千円までが同じく三四％千円から五千円一七％、五千円以上が一五％の順になっている。

このうちAの他の用事でが半数以上、週に二、三回くるというのがおおく買い物も手ごろな日用雑貨類が中心。さらに、Eこの商店街で買い物をする理由―は近いから三四％、昔からのなじみ二一％商品が豊富だから二一％、専門店がおおいから一二％、値段が安いから一一％また、Fの何を利用してこの商店街にきたかは、歩いて六二％、バスで三三％その他五％、Gのこの商店街以外でよく買い物をするところは、三町目が圧倒的におおく五一・六％、次に田町三六・八％、その他二・六％となっている。

一方、商品購売額は①呉服類、三町目四八・五％、田町一三・三％、一町目二・六％、その他一六％②洋品類三町目五一・七％、田町一五％、二町目一〇％、四町目一〇％、その他一三・三％③日用雑貨品三町目三一・六％、田町三一・六％、二町目一六・七％、その他二〇・一％④食料品三町目二〇％、田町三五％、その他四五％といずれも買い物客は三町目商店街が中心に集中していることがわかった。

五町目はだいたい四町目とにており、特にGの〝この商店街以外で買い物をするところは―が内郷市一・八％というのがめ立つた。

またAの何んのためにこの商店街にきたかについては、デパートについでというのが一〇・九％と以外におおかった。新川町は半数以上が、市内国抜き通りに出てきており、買い物客は朝夕の時間がめ立つという程度のもの。

品物は一般食品関係で、金額も百円から五百円が一番おおかった

市商工水産課は「商店街が駅前を中心にひろがっているが、駅から地方区域は南方　商店街と格差がありすぎる。欠かんがどこにあるか次回の勧告会で方針を打ち立てたい」と、話しており、文化の中心地であると同時に消費街の中心地にすることにしている。

沿岸漁民が騒ぐ

原子力発電に波紋広がる

東京電力が双葉郡大熊町に建設する「原子力発電所」をめぐって資源海域が荒らされると、関係漁民は生活権をタテに大ゆれにゆれている。

同電力は通産省の安全審査をパスすれば、十一月に発電所の本体工事に着手する。一号炉の完成は四十五年、二号、三号、さらに最終の四号炉も五十一年には完成の予定で、これに投下する工費は千五百億に上るという。

問題点は、原子力発電所の建設で富岡、請戸両漁協組が持つ共同漁場（海岸線三千五百㍍、沖まで三千㍍）が、工事用の港になり、付近一帯の海水が発電に利用されるが発電には海水を真水に変え、発電炉一基について百ﾄﾝ、四基で四百ﾄﾝの海水を使いはい水する。いまのところはい水の汚染度など不明だが地元民は必ず漁業資源に影響が出るとしてさわいでいるもので成り行きが注目される。

九月に新築着工

平一小　四期に分け完成

平一小（風間覚雄校長、児童千三百十人）の校舎は、戦時中破かいされ資材不足のなか二十四年に再建されたが現在は老朽校舎。県教育施設耐力度測定調査で危険校舎に指定されていたが、ことし九月から三むね、屋体合計二千八百平方㍍の校舎を約二億円の工費で四期にわけ解体新築する。

第一期工事は約二千七百五十万円でうら校舎西半分約千平方㍍を解体、鉄筋コンクリート三階建て八教室、便所、物置きをことし中に完成する予定。

第二期工事は四十二年度に七千八百二十四万六千円で中校舎二千八百九十三平方㍍、教室二十二教室、便所三、倉庫三、三階鉄筋コンクリートだて。第三期工事は四十三年度に七千八百八十九万千円で、前校舎三千七十四平方㍍、特別教室十一、校長室一、職員室一の鉄筋コンクリート二階たて。第四期工事は四十四年度千五百六十万九千円で二万三千百六十九平方㍍の体育館を建築する。

同校舎の設計で他校と変わった点は①中庭を低学年児童の運動場にする③ピロティ（風ぬき）が設計されている③下がはしらで二階に校舎があるなどがある。

操車場工事進む

平ー内郷間に来春完成

平駅は、年々増加するきやく貨に対し、きやく貨の分離を行ない民衆駅化するため十六億円の工費で操車場と貨物取り扱い設備工事を進めている。この操車場は内郷平間の東側で一日六百八十車を扱い、千三百トンの貨物を取り扱う設備とし、四十二年九月に完成。

さらに、平駅にホームを一本新設する改良工事も四十三年九月完成の予定となっている。

馬上さんの個展

磐城市本町二四、日本美術家連盟員馬上幸男さん　の油絵個展は十五月から六日間東京銀座ヤマト画廊で開かれる。出品は小名浜港など四十三点。

優良業者を表彰

十七日農間海産組合で

平市農間海産商組合（志賀覚太郎組合長、八十人）の優良加工業者の表彰式は十七日午後一時から組合事務所で行なう。表彰者つきのとおり。

岩下忠幸、山野辺万衛、遠藤弥太郎、遠藤竹松、大平駒治。

市職員野球に勿来市が優勝

県下十四市職員対抗野球大会はこのほど会津若松市営球場で行ない勿来市が郡山を10対1で破り優勝、平市は準決勝でおしくも郡山に5対2で破れた。

其石庵碁会成績

平市鍛治町の其石庵碁会の成績つぎのとおり。

▽A組優勝石森重治②新田広行③松本仁一④裏岡福雄⑤市井勝昭▽B組優勝大泉周次郎②斎藤信夫③松本勇④小林誠吉⑤鈴木清。

農共組が移転

平市中町旧公会堂二階に間借り中の石城地区農業共済組合は八日同市新町四四に事務所を移転した電話は三三七番。

行政委十一日に

本庁などの機構決める

新市「いわき市」の本庁、支所の機構を決める各併協の行政委員会はこのほど新市発足準備事務局で開いたが、特務局側の本庁は係長以下二百八十二人とした案に対し二割の五十六人を減らし二百二十六人程度とし。その分だけ支所の充実を図るべきだ、との意見がつよく改めて十一日午前十時から開き結論を出すことにした。

ウエップ夫妻レセプション

平市はウエップ夫妻を招き十一日午後六時から市民会館でレセプションを催す。

同夫妻は二か月にわたって石城地区を訪問、伝導、日加親善に努めたとの労をたたえるもの。

校舎問題で公開質問状出す

移転問題でもめている平二高の職員一同はこのほど常磐地方市町村合併協の大和田や一会長あて「平二高が現校地、現校舎内においていわき市の仮り庁舎と暫定的に併存できる」など四項目をあげて公開質問状を出し、早急回答を要望した。

磐城の金国花火大会

さすが絢爛の極み。数万の人出、金をかけ熱意があれば人気はばく発。

○　○　○

平市三商店街の買い物調査終わる。やはり南方より劣勢。さて診断、体質改善に積極たれ。

○　○　○

小名浜海保で海難に警告。これから多発期、勘繰るのじゃないがカンに頼るは危険千万。

○　○　○

七夕も盛大に終わってヤレヤレさ。こんどはぼんおどり、踊れ踊れで卓や秋かぜ吹き申し候。

甘さに風味を

あさ川の平さんと初対面

（2）

甘いものなら「あさ川へ」が通り相場のようになつた。それほど甘いおかしをつくる平市四町目のあさ川製か平支店にちようとお邪魔した。

支店長が平清武（ひらきよたけ）さん金三、美しくちん列されたおかしの間から浅黒い顔に笑いをのぞかせる。

―三十年に支店を設けたのでもう足掛け七年も甘党の方のお世話になつています」

と世辞は忘れない。この店で発売しているのは甘さと風味がよく舌頭にとけるローカルカラーもたつぷりの黒びかん、ズリ山平城など十種類に上るという。

―いま力をいれているのは平城なんです。これは外がカステーラ内部はマーマレード、つまり黒白のアンをうまくミックスした洋がし風のものです。いまの世代に大受けですよー

最近は和がしは口になれたせいか、専ら洋がし風のものに嗜好が移つてきたとの話しも初耳だ

―いま洋がし風のものが喜ばれていますが、将来はリバイバル、昔の和がしが喜ばれる時代が必ずきますよー

平支店長はさきのさきまで好みの研究はおさ、おさおこたりない。

―当店自慢の平城は全国かしますー

となかなか商売は熱心、つい最近内郷市宮町宮沢に内郷工場を新設した。従業員は四十五人、ことしだけで年産一億円が目標というから大した勢い。販路を聞くと、

―地元はもちろん駅売り、車内売り、それから中通りでは石川方面、郡山の自衛隊、浜通りではわたりまで売り捌いていますー

この支店の味楽会という甘いグループ販売も会員は百三十人もいて毎月一回変つたおかしを配給して一段と声価を高めているのも新商道の一つだ。

―新しいおかしはいろいろかんがえていますよ、試作したものをわたしがえらんでこれはというものを売り出すんです。ことしは新しいおかしをつくり仙台市に進出することにしました仙台にちなんだおかしですよー

とあさ川のおかしの北限地帯わたりからさらに北へ、平城から青葉城に進出しようというのだ

甘さとふうみ、このモットーでおきやくさん本位にどんどん銘かをつくり出しますよー

地元の業者も甘くみくびついては大変、平支店長も「すべて研究です」というあたり、するどいまでの商人たましい、あさ川という店は恐ろしい店。いや甘党にとつてはこよなく愛されるおかしの店だと思つた。

【写真】店舗におかしを並べる平支店長

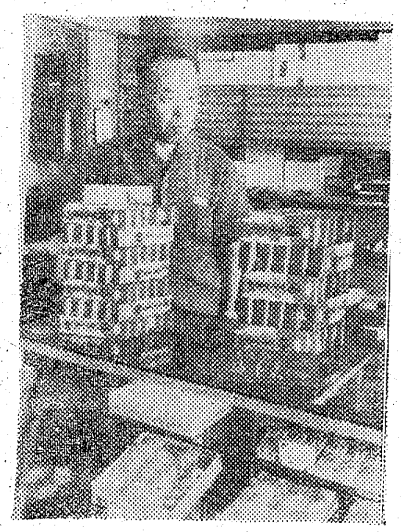

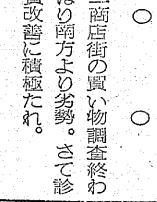

叶多産婦人科医院
院長　叶多信之
▽入院随意完全看護
平市三町目　電二三五五

発行所
共同観光開発株式会社
社長　金古政通
平市田町75番地
電話2104・2105番
磐城支社電②4049

移転お知らせ
八月八日左記により組合事務所が移転いたしましたのでお知らせします
旧事務所　平市中町旧公会堂二階
移転先事務所　平市字新町四四
石城地区農業共済組合
電（平）三二三七

東北唯一の総合冷蔵庫
◎営業種目
冷蔵保管
冷凍食品加工販売（農、畜、水産各種）
食品加工販売（御惣菜、鶏肉、各種）
平冷蔵株式会社
取締役社長　鈴木常松
平市大字北白土　電九二八一―三

丸石の自転車
さつそうと行こう若さでぐんぐんまろう
どこよりも断新どこよりも素晴しいデザイン
いま評判の丸石の自転車で
変速車三段車より十段……
子供三輪車・二輪車・ウバ車
御来店の上御自由に御覧下さい
自転車
子供三輪物　卸（株）
矢野商会
平市才槌小路十二
電話四五六六

建築、土木、新建材
総合センター
滝口木材株式会社
取締役社長　滝口寅雄
平市正月町十九　電五五二四―五

免許証写真
ちょっとお待ちの間にできあがります
平市田町　ひかり座裏通り
大野写真館
電二三七二番

電信電話拡充と近代化

通常郵便物を航空機で運んだり、郵便専用自動車を増設するとともに、局内作業も自動選別機、自動取りそろえ押印機等を配備するほか、作業各般にわたって機械化をすすめるなどいろいろなサービス向上を行うこととしました。時代に即応し、せまい各国で通信技術④面に、人工衛星を利用する計画が着々と進められていますが、わが国でも、アメリカ航空宇宙局が今年の十二月から二か年間にわたって打ち上げる新型通信衛星の国際共同けん究に参加します。

電話については、申しこんでもつかない電話がふえてきましたので、本年度は前年度より二十万個おおい百二十三万個増設します。一般加入電話が百十五万団地と農村向けの集団自動電話が八万個で、このために政府の財政投融資を六百八十五億円にきめました。これで全国の電話加入数は八百五十万個、国民十一人に一台の普及率になります

「国会報告」

衆議院議員　齋藤邦吉　(24)

受給格上げと資格緩和

私たち自民党では、恩給と遺族等援護費の増額や、未処遇者の解決のためにつねに努力をかさね、予算編成時にもそれを強く主張してまいりました。恩給や援護費は、国家財政の実情や制度の生活保護費以下に下らないよう最低限を恩給年金六万円扶助料を三万円に引きあげることとしました。次に恩給法改正の時いつも問題となっている、恩給、扶助料を物価、生活水準に応じて調整する調整規定（スライド方式）を法令中に加えることとしました。

それをきめる時の物価や国民生活の実情が算定の基準となるので、年月を経過するとどうしても実情にそぐわないヒズミができます。この点は過去においても改定されており、昨年の恩給法の改正でも行われ、現にその実施過程にありますが、すでにアンバランスの改定の要求がでてきており、政府措置を講ずることにしました。とくに主要な改定としては、普通恩給ならびに扶助料の年額を、社会保障

読者コーナー

投稿歓迎……原稿用紙六百字以内……匿名もよし

健全な遊びを選ぶこと

先日子供会で平市豊間海岸に行った子が水死しました。本当にだれもがなみだをさそわれたと思います。ともすればなつ休みの子供のレクリエーションは親として大きな負担がかかり、重にになることさえあります。選出をしあって各地区間の競争にもなりかねません。親たちは無理をして衣類をととのえ、みえを張っている。わたしなどはとてもついてはいけません。

なにも金をかけ遠くへ行くことが、レクリエーションではないと思います。親と子供がいつしよになって少しの金で楽しいパーディーを開いたり、競技大会をしたり安全で健康的なむすびつきもある

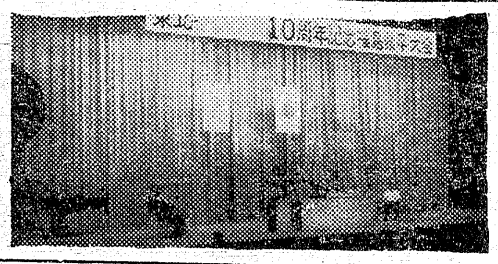

【写真】ヤクルト十周年記念平大会式場

交通安全 校に湯本二中

石城教育事務所で推薦

石城教育事務所は、このほど湯本二中（市川善一校長）を交通安全校として日本学校安全会県支部に推薦した。

理由は①過去三年間事故らしい事故が発生していない②生徒指導の計画の中で安全指導が良く生徒に生かされ生活化している。③交通のはげしいのにもかかわらず、千人をこえる在校生に事故がないなど。

同校ではいま生徒、先生の共同ぼう仕で資料の整理を急いでいる

ヤクルト招待のシヨー賑う

躍進する東北ヤクルト十周年記念平大会は八日午後一時同六時の二回、平市民会館に約三千八百人の平営業所職員、家族と愛飲家を招いて開いた。大会ではヤクルト

夢のパレードシヨーかくり屋げら

石城教育事務所で推薦

石城教育事務所は、このほど湯本二中（市川善一校長）を交通安全校として日本学校安全会県支部に推薦した。

理由は①過去三年間事故らしい事故が発生していない②生徒指導の計画の中で安全指導が良く生徒に生かされ生活化している。③交通のはげしいのにもかかわらず、千人をこえる在校生に事故がないなど。

同校ではいま生徒、先生の共同ぼう仕で資料の整理を急いでいる

ヤクルト招待のシヨー賑う

躍進する東北ヤクルト十周年記念平大会は八日午後一時同六時の二回、平市民会館に約三千八百人の平営業所職員、家族と愛飲家を招いて開いた。大会ではヤクルト

【写真】ヤクルト十周年記念平大会式場

はずです。

そうすればこのような悪しい事故もなかったかもしれません。二度とこのような痛ましい事故の起こらぬよう子供たちを守ってあげましょう。

（内郷市宮町・鈴木八重子）

公害測定車

磐城の調査に初参加

公害測定パトロール車が完成、県庁前に初めて八日午後おめみえした。これは公害防止対策の〝新えい車〟で公害発生の一報ですぐかけつけることができる。車内には大気中の亜硫さんガス測定器具一式を完備している。九人のりで費用は三百七十万六千円で東北初の測定車、磐城の公害調査に参加する。

スズメ害広がる

こんどは平窪に襲来

イネが乳熟期にはいった平市平窪地区にスズメの大群がしゆ来、鈴木康之（上平窪）小野勝（中平窪）長瀬良一（下平くぼ）の三区長は市に被害防しの協力方を申し入れた。

市のスズメ被害の防しはこれまで草野地区を主力に夏井川はんのシノダケ林に生息するスズメ群を地でく網で捕かくし、ここ二、三年その数は減少してきたがこんどは平くぼに移行した格好。

平くぼにしゆ来するスズメの生息場所はまた不明だが市は早急に生息場所をつきとめ地でく網で一網打尽にする一方地元では自動ばく音機百十台を市の補助で購入することを決めちん情したもの。

マンガスタンプ

東映三夜で人気呼ぶ

平市の東映三夜でいま上映している大忍術映画「ワタリ」はマンガと俳ゆうをつかった、とんだりはねたり、消えたりの特撮技術が人きを呼び、連日大入り満いん入り口ではスタンプ帳を進展。備えつけのマンガスタンプを押し子どもたちは大喜とび。

【写真】ワタリのスタンプを押すこどもたち

公民館主事講習

平市公民館定例主事講習会は九日午後一時から同市役所議員控室で開く。

流行について

（上）　永山さえ子

流行どこから生まれるか！

パリは流行の源だ、といわれているけど、流行とは一体どんなところから生まれてくるのかしら、と流行に興味のある方は一度はお考えになったことがおありと思わせていくのは、そんなことの一番よく分かる大せいの女の人たちだと思います。案外本場のパリの女の人は地味でシックで、流行など余りかんしんのない人が多いなどと何かの本でよんだことがありますが、流行とさわぐほうのナンバーワンはあんがい日本あたりの様な気がします。

流行は二十年一周期とか服飾デザイン美学で教えられましたがまさしくその通りだと、つくづくこのごろ思います。いまから二十年前の終戦直後の頃、シヨートスカートが、そしてその後はくるぶし近くまでのロングスカート。

デザインそのものは全然違ってるでしょうが根本的なものは丁度その一周期目に入っているのでしょう。（洋裁さえぐさ）

着る人びとが流行をつくるのではないかと思います。

「流行」ということは流れていつて行われていくと字の通りで「スカートが短かくなる」ということだつて新聞や雑誌でそろそろいわれだして、ほんとに女の人たちです。「あれがこんどの流行らしいな」とうぎからつぎへと流行をつくるのがこの人びとの一番よく分かる大せいの女の人たちだと思います。案外本場のパリの女の人は地味でシックで、流行など余りかんしんのない人が多いなどと何かの本でよんだことがありますが、流行とさわぐほうのナンバーワンはあんがい日本あたりの様な気がします。

流行は二十年一周期とか服飾デザイン美学で教えられましたがまさしくその通りだと、つくづくこのごろ思います。いまから二十年前の終戦直後の頃、シヨートスカートが、そしてその後はくるぶし近くまでのロングスカート。

デザインそのものは全然違ってるでしょうが根本的なものは丁度その一周期目に入っているのでしょう。（洋裁さえぐさ）

暑中お伺い申し上げます

昭和41年盛夏

湯本温泉芸妓寮組合
常磐市湯本町三函一七一
電話（常磐）二〇四七

常磐湯本温泉観光協会
会長　片寄惣次
副会長　三河勝
〃　新妻章
〃　大場保四郎

常磐市ロータリークラブ
会長　比佐栄一
副会長　御代武光
幹事　片寄惣次
外会員一同

黄色い旗サービス店会
会長　立谷時政

協同組合湯本専門店会
会長　立谷時政

日観連、交通公社協定
湯本温泉
松柏館
電（常磐）代二三七

いわきゴルフ場
東日本観光開発株式会社
取締役社長　滝義勝
電話（常磐）代表三一八一

日本観光旅館連盟会員
湯本温泉旅館
伊勢屋
電話（常磐）代表三一三五

行楽と保養に日観連、公社協定
湯本温泉旅館
岩惣
電話（常磐）代二三五

土木建築設計施行
ビルクリーニング
株式会社　繁
上ノ台電　二五〇八

常磐市社会福祉協議会
会長　磯野清治

常磐共同作業所
所長　青木安雄

常磐市湯本財産区
管理者　磯野清治

同区議会
議長　若松佐久馬
外議員一同

日石プロパン、ガス石油器具センター
合資会社　松原商店
関船字迎電二五四三

青果食品市場
電話　二五二二

民主社会党常磐支部
支部長　新妻信吾
副支部長　斉藤晴夫
書記長　渡辺繁郎
財務委員長　高橋芳

合資会社　丸善モーター商会
代表社員　村上善
関船字上関　電二九三六一七

皆様のマーケット
スーパー　丸光
代表取締役　吉田英夫
中央通り電二〇七二、二五八一

常磐警察署長　佐藤森義
交通安全協会常磐支部長　白土正義
常磐市防犯協会長　白石初太郎

日観連旅館
交通公社協定
温泉旅館
古滝
湯本温泉　電（常磐）二二九

映画は三函座　電三〇一
洋画は常磐日劇　電二四四八
映画は東映常磐座　電二四六三

家庭電器具、レコード販売
（株）湯本富士電機商会
中央通り　電三四三八

交通公社協定
日本観光旅館
湯本温泉
山形屋
鈴木康平
電（常磐）代二三一

合資会社　三共水道
代表社員　松原兼雄
電（常磐）二三八一、二六三三

志まん焼　富士屋
中央通り　電二七八七

作山銘石店
吹谷　電三〇八

保養と行楽に
温泉旅館　こいと
電二一五一

株式会社　小井戸木工所
代表者　小井戸豊松

郷土の銘酒
勇冠
御代酒造店
電二六六〇

海難これから多発

小名浜海保で警告出す

小名浜海上保安部は今年度七月末までの海難事故をまとめ、各船に警告を発した。それによると濃む、荒天の座しよう、海上衝突事故が例年になく多く、濃む発生は七、八月で終わるが、これからはサンマ漁期、台ふうシーズンのため海難事故多発が予想されている。

同保安部は、これらの事故は天災だけでなく①乗り組み員、船長らがカンだけに頼ること②船の不整備などがおおいので指導、取り締まりを強化する。

同保安部管内の海難事故は年々減少の一途をたどっていたが、こととしは大きいものだけで七月末までに十八件、このうち七月は連続して座しよう三隻海上衝突一隻で昨年一年間分沈没一隻しん水座しよう五隻にせまりつつある。いずれも濃むのため進路をあやまったというが、先月三十五日午前六時ごろ、磐城市江名おき南東四十キロの海上で同市中之作、カツオマグロ漁船第五十八源海丸（九九トン）と愛媛県北条市の貨物船山宏丸（七八〇トン）が側面衝突、八人が重軽傷をおう事故など。

このほかは火災二件、海中転落死亡五人などがある。

本県漁船は鉄鋼化し、乗船いんの質も向上、三十九、四十年のような遠洋遭難、沈没事故や傷害事件は少なくなっているが天気を無視したり、器機などを備えずカンにたよる傾向がまだ残っているので同保安部は海難防し講習会を開くほか海の法規を守るようパンフレットを配って随時立ち入り検査をする一方、密漁もあるので巡視船によるパトロールを強化する方針だ。

磯釣りには注意

台風余波で海上荒れ

小名浜海上保安部は、水難事故防し絶滅をはかるため、海水浴きやくと磯釣りきやくにも厳重な警戒を呼びかけている。磯釣りきやくは昨年までではあまり見られなかったが、ことしは急にふえはじめ二件の軽いケガなどを起こしている。

特に釧路沖にある台風十五号の余波で石城七浜海岸は非常に荒れ模様のため、同保安部は磯釣りをするときは万全の注意を払うよう警告している。

理髪店に突込む

八日午後十時五分ごろ、平市月見町二五、理髪業佐藤守正さん（三四）方に同とぎ町八、運転手中野三郎さん（四三）の運転する普通乗用車が込み、ウインドーなどをこわした。原因は、前の自転車を避けようとしたがスピードを出していたためハンドルを切りそこねたもの。店の損害は約十五万円。なお中野さんはケガはなかった。

赤井ナシお目見得

○…秋のみかくをそそる平市名物〝赤井ナシ〟が早くも市内デパートにおめみえ、道行く人の足をとめ買い気を招いて走りの人気はまずまず

○…この赤井のわせナシ（石井種）の初出回りは平年と比べて十日ぐらい早いという。ことしは割り合い気候にめぐまれあじも甘く大きさもナシとしては申し分なく値も昨年よりちようどばかり安いそうだ。

○…それでも一個三十五円から二十五円で、まだ大衆化はのぞめない。しかしこれからどんどん出造わり、値もてごろになる。

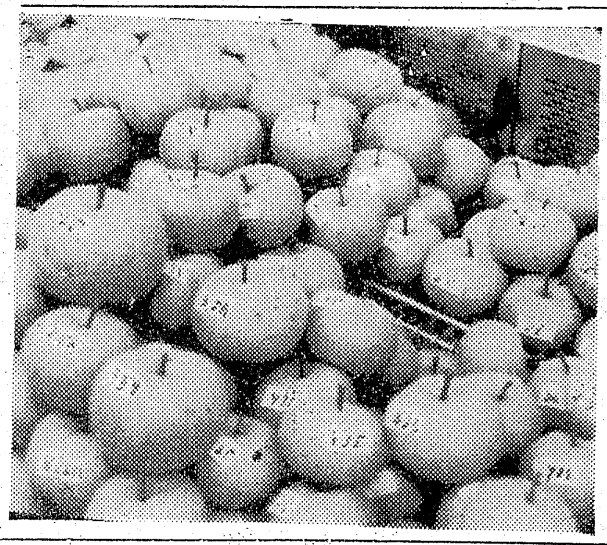

【写真】店内をかざる地元Q梨の初もの

四倉町で盆行事

新生活協で話し合い

石城郡四倉町新生活運動協議会代議員会は九日午後一時三十分から、同大浦公民館で開き、新盆行事、ぼんおくり、地区懇談会日割りなどについて協議した。

合併財政企画委

平市合併協財政企画委員会は、十日午後一時から同合併事務局会議室で開き新市の共通経費などについて審議する。

天気

（今晩）北よりの風時々はれ
（明日）南よりの風はれ時々くもり午後山沿では雷雨がにわか雨がある
今晩おだやか
（海上）
八月十日潮―小名浜
（六月二十四日）
満潮　一〇、四五
〃　二〇、五四
干潮　三、五八
〃　一四、三七

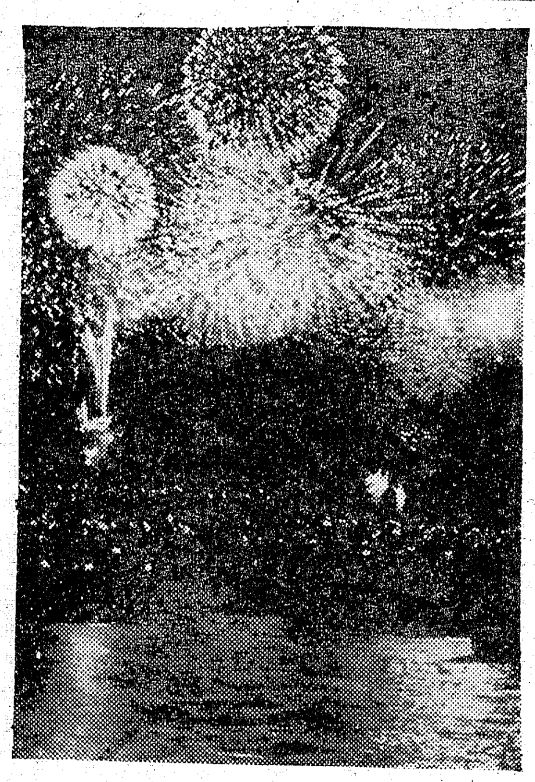

星空焦す七彩の美

磐城の花火に人出十万

磐城市みなとまつりの最後をかざる第四回全国花火大会は好天に恵まれ八日午後七時から小名浜港東の三崎公園わきを打ちあげ場に盛大に催された。

この夜、県内唯一の全国花火大会、しかも新市発足を祝う意もあって各地から約十万人（磐城署調べ）が海近くの会場をうめつくす、まず小名浜一中ブラスバンド演そう、三代市長あいさつのあと全国有名花火師二十業者の工夫をこらした花火が空を裂くような音を響かせ特々五寸花火七十発の早打ちでにぎやかにスタートした。

続いて七寸五発コンクールと腕を競い、ほし空に七色の模様を美しく描いて闇をおかず、天玉仕掛け早打ち、スターマイン、涼みをさそう大ナイヤガラの豪華な仕掛け花火のけんらんさに大観衆も一発打ちあげるごとによもし夏の夜、心ゆくまで花火のダイゴ味を満喫させた。

これよりさき、午後一時から第二かいてんぐ行列が催され、小名浜港魚市場前と小名浜二小から小型車に乗った大てんぐを先頭に、同市民約二千人がユカタすがたにてんぐの面をかぶり「大漁てんぐだソレソレ」と阿波踊りよろしく市内をねり歩き、新いわき市誕生を祝う二大行事に全市は人の波でゴッタ返した。

【写真】海に映えて美しい磐城の花火大会

少年ら二人逮捕

逆ネジくわして傷害

平署は九日午前二時ごろ、平市夏井字菅波八、無職高木忠義（二三）と石城郡好間村上好間、無職少年（一八）の二人を傷害の疑いで逮捕した。調べだと同日午前一時五十分ごろ、平駅前広場で、石城郡四倉町、無職佐藤忠良さん（二七）が高木ら二人に「オレのセツタを知らないか」と聞いたところ反対に「オレたちにインネンをつけるのか」とぎやくネジをくわし、佐藤さんの顔などをなぐり五日間のケガをさせたもの。

バイク衝突重傷

八日午後四時五十分ごろ磐城市花畑二三、地内市道十字路でバイクに乗った石城郡四倉町字仲町一網工中野三郎さん（二五）は右側からきた磐城市諏訪町漁夫、志賀利男さん（三〇）の普通乗用車に衝突、中野さんは骨盤骨折など二か月の重傷。磐城署の調べでは双方の前方不注意。

常交が県大会へ

国体軟式野球平地区決勝は七日平市営球場で常磐交通と鈴木家具が対戦、10対1で常磐交通が勝ち二十、二十一両日福島市信夫がおか球場で開く県大会に出場する。

貯水地に男死体

内郷、身元など不明

九日午前九時五分ごろ、内郷市

身辺雑記

大正に生を受けて昭和四十一年、とうとう私も四十の坂を半ばまで来、やや世の中は平静を保ったかもしれません。戦時下衣類は点数制で購入、パーマネントのかけ具合では、東京駅、新宿駅あたりで日本国民にあらずの如きレッテルカードを渡される。ノースリーブの下着は、ふしだらな女の代名詞のようにいわれ、ミニスカートは、ふとももまで露出するとあって、警察官が目を光らせる。

四十代のミセス

鯨岡久

アメリカンが始めて本土に入るや、食生活もまたたくびしく、米つぶが浮いている二ばいの雑すいに列をなし若いかおりだとか言論の自由だとか、人間の権利などさらさら求められない。

一日一回鏡を見る、先づこの四十代のお顔を拝見、物価値上りで一入深くなつたひたいのしわ、不作法紳士をかぎとる目と鼻、いつでも子供達をどなれる口元、いつのまにか出て来たお腹、歩け歩けで鍛えた太い足。

だけどこれは表面的なシルエツト、ここに、よの男性に訴えなければならない四十代のミセスの内面を、カづよく、正直で、正確で、何物にも耐えられる人間であること、もしあなたになやみごと相談ごと、そしてその道の長く、長く、短いこと紀元二千六百年（昭和十五年）磐女卒、洋裁向学の志に燃え上京、やや世の中は平静を保ったかもしれません。戦時下衣類は点数制で購入、パーマネントのかけ具合では、東京駅、新宿駅あたりで日本国民にあらずの如きレッテルカードを渡される。ノースリーブの下着は、ふしだらな女の代名詞のようにいわれ、ミニスカートは、ふとももまで露出するとあって、警察官が目を光らせる。

四十代のミセス

鯨岡久

アメリカンが始めて本土に入るや、食生活もまたたくびしく、米つぶが浮いている二ばいの雑すいに列をなし若いかおりだとか言論の自由だとか、人間の権利などさらさら求められない。

一日一回鏡を見る、先づこの四十代のお顔を拝見、物価値上りで一入深くなつたひたいのしわ、不作法紳士をかぎとる目と鼻、いつでも子供達をどなれる口元、いつのまにか出て来たお腹、歩け歩けで鍛えた太い足。

だけどこれは表面的なシルエツト、ここに、よの男性に訴えなければならない四十代のミセスの内面を、カづよく、正直で、正確で、何物にも耐えられる人間であること、もしあなたになやみごと相談ごと、そしてその道の長く、長く、短いこと紀元二千六百年（昭和十五年）磐女卒、洋裁向学の志に燃え上

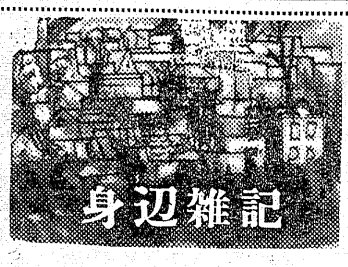

大正に生を受けて昭和四十一年、とうとう私も四十の坂を半ばまで来、やや世の中は平静を保ったかもしれません。戦時下衣類は点数制で購入、パーマネントのかけ具合では、東京駅、新宿駅あたりで日本国民にあらずの如きレッテルカードを渡される。ノースリーブの下着は、ふしだらな女の代名詞のようにいわれ、ミニスカートは、ふとももまで露出するとあって、警察官が目を光らせる。

四十代のミセス

鯨岡久

アメリカンが始めて本土に入るや、食生活もまたたくびしく、米つぶが浮いている二ばいの雑すいに列をなし若いかおりだとか言論の自由だとか、人間の権利などさらさら求められない。

一日一回鏡を見る、先づこの四十代のお顔を拝見、物価値上りで一入深くなつたひたいのしわ、不作法紳士をかぎとる目と鼻、いつでも子供達をどなれる口元、いつのまにか出て来たお腹、歩け歩けで鍛えた太い足。

だけどこれは表面的なシルエツト、ここに、よの男性に訴えなければならない四十代のミセスの内面を、カづよく、正直で、正確で、何物にも耐えられる人間であること、もしあなたになやみごと相談ごと、そしてその道の長く、長く、短いこと紀元二千六百年（昭和十五年）磐女卒、洋裁向学の志に燃え上

あけてビックリ？浦島のり

お中元用品売場の人気商品の中で海苔のご進物がまたまた急増、中でもプラスチック容器に入った浦島味付けのりは味も良いと大受け

浦島味付けのり　五〇〇円～一〇〇〇円
三幸のり　五〇〇円～一〇〇〇円
白子のり　三〇〇円～三〇〇〇円
味の素セット　六〇〇円～一〇〇〇円
雪印乳製品　三〇〇～三〇〇〇円
日清食油セット
募集、販売員（男女）運転手、すし調理士、

亡母北村トメの新盆にあたりますが生活改善の折りがら提灯その他のお供物は勝手ながらご辞退申し上げます
昭和四十一年八月
平市櫛宜町四七
北村正三

亡父佐々木茂樹の新盆にあたりますが提灯お供物などは誠に勝手ながらご辞退申し上げます
昭和四十一年八月
平市大町三
佐々木修

亡父関内半平の新盆にあたりますが提灯お供物などは誠に勝手ながらご辞退申し上げます
昭和四十一年八月
平市長橋町二九（関内商店）
関内良一

8月 14 15 16 20 21 22
平競輪
発走12時　A級6　B級4
郡山場外車券発売場　郡山駅前
平　場外車券発売場　平市長橋町
有料指定席完備
無料駐車場設備
平駅から5分
直通バスあり

楽しいデートに
おちついた席をもうけ
皆様のおいでをお待ち
申し上げております
ご同伴喫茶
二人の古里
平市南町15（真木医院向い）
TEL・8544

NHKラジオ 第一

6・05 じょうずな話し方
15 家庭音楽会
7・00 ニュース
20 ニュース解説
30 プロ野球 巨人対阪神
9・40 ニュース解説
中止の時 浪曲
ニュース特集
趣味の手帳
名人にきく
10・00 ニュース
スポーツニュース
15 きょうの問題
30 古典講座
11・00 ニュース
05 夢のハーモニー

NHK 第二

6・00 そろばん教室
20 基礎英語
40 英語会話
55 英語ニュース
7・00 農業学校
15 続基礎英語
30 中学生の勉強室
8・00 通信高校講座
20 数学1第2部
40 現代国語1
9・00 地学
20 日本史
40 現代国語2
10 00 気象通報
15 通信高校講座 世界史B
35 数学1入門
11・00 フランス語入門
20 ドイツ語入門
40 大学講座

ラジオ福島

6・00 こどもニュース
05 ラジオスケッチ
20 世界の町から
25 スポーツ・ニュース
30 ニュースネットワーク
55 火曜ナイター 巨人対阪神 中止の時 ナイターショッキー 火曜リクエストショッキー
10・00 ヤング・ヤング・ヤング
30 ミュージック
11・00 大学受験ラジオ講座

洋服の10ヶ月払 サンキョウ

NHKテレビ

6・00 路傍の石
25 みんなのうた
30 風のある街
45 今ばんの番組から
7・00 きょうのニュース
30 NHK特派員報告 激化する北ばくと今後のベトナム
8・00 太陽の丘
9・00 ニュース
25 ニュースの焦点
40 芸能百選
10・30 時の動き
11・00 ニュース
10 日本の伝統
40 夜のアルバム
55 番組のおしらせ

福島テレビ

6・00 民友ニュース
15 鉄腕アトム
45 ニュースフラッシュ
55 国際ニュース
7・00 マグマ大使
30 歌まね読本
8・00 歌謡ベストテン
55 FTVニュース
9・00 記念樹
30 奥さまは魔女 どうなつちやつたの氷点
10・00 ベストゴルフ
11 00 福島民友ニュース
12 FTVソング
22

教育テレビ

6・00 英語会話
30 みんなの科学
7 00 バイオリンのおけいこ
30 そろばん教室
8・00 教養特集 近代日本の歩み
9・00 数学1
30 英語A2
10・00 現代国語3
30 数学2A
11・00 数学1入門
25 たのしいフランス語

みものきもの

☆NHKテレビ……9日

太陽の丘十八回

―総合後八・〇〇―

八代家では鹿児島のきり島高原で開かれる全日本ユースラリーに参加した。留守番は主婦栄（久慈あさみ）と長女幸子（北原真紀）、それに末つ子の邦守（杉山嘉）の三人。

父邦住（森繁久弥）に連れられて、長男邦男（新克利）、次男邦治（松山英太郎）、次女福子（九重佑美子）、三女育子（岡崎友紀）、らは目的地についたのだが、三男邦安（田辺靖雄）の顔がみえない。みんなは特急寝台でやってきたが、邦安が福子に変な入れ知恵をしたのはみんなにバレて、そのはずで伊豆から三日がかりで、普通列車でやってくるはずなのだ。この邦安のことが邦住には気がかりで仕方がないが顔にはだせない。邦住たちは全日本ユースラリーの会場、三角屋根のきり島ホステルでペアレントの高島一家に迎えられた。高島一家も八代一家に似て夫婦（高島敏郎、中村美代子）に長女（高須賀夫至子）以下四男三女の大家族だ。

この旅行でなんとなくうかない顔をしているのが邦治。みんながホステルの中で談笑しているのに一人散歩に出て、美しい夕方のながめにひたっていた。ふと気がつくと、そこにひとりの少女がいた。その少女も邦治をちらりと見たがすぐに去ってしまった。邦治にはなんとなく気がかりな少女だった。

その夜のミーティングで、邦治はその少女が北海道釧路出身の女子大生服部英子（梓英子）だと知った。

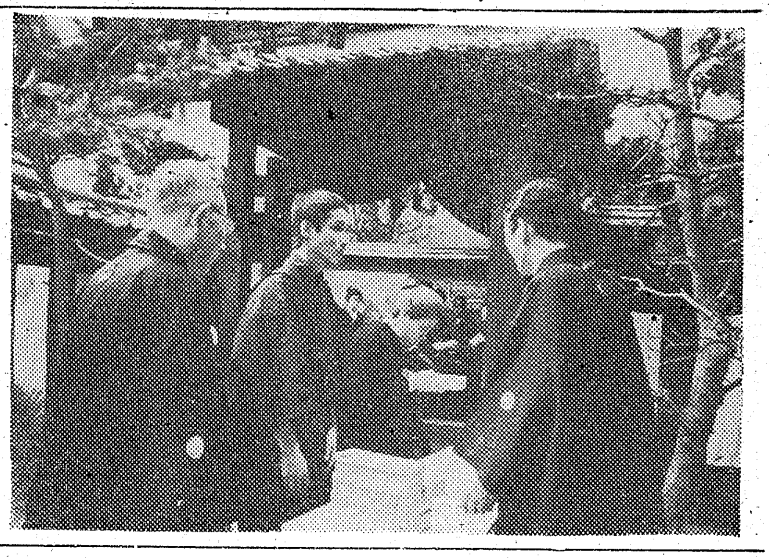

福島テレビ

木下恵介劇場

俺の嫁さん

―後九・〇〇―

田代豊は「あかつき子供園」を出てから大磯の植木屋〝植繁〟ではたらいている少さい時からやさしい子だった豊は、いまでもひまがあれば国府津をおとずれて主なき庭に立つみんなの記念樹に殺虫剤をまいたり、肥料をあたえてやるなど、ひとり黙々と面倒をみていた。そんな豊のことを知って心のなごむ池貝団子だったが「おれの嫁さんをさがしてくれませんか」といわれたとき、はっと胸をつかれる思いだった。三回見合いをして三回とも会わずに断わられてしまった豊、そして四人目の相手には両親がなかった。

【写真】「路傍の石」九日NHKテレビ放送「おばさん」の場合

今週の映画案内

【平市】

◎世界館 八月十五日迄 電二三五
雄呂血
兵隊やくざ
◎ひかり座 八月十七日迄電二三八
サイレンサー
沈黙部隊
名よと栄光のために
七、五五

◎聚楽館 八月二十六日電二三九
五、五〇タイタンのぎやくしゅう
八、〇〇 007
サンダーボール作戦
◎東映三夜 八月十二日迄電二三〇
六、三八 サイボーグ009
七、四〇 仲よし合唱団
八、二〇 ワタリ

◎名画座 八月九日 迄電二三五
七、〇〇 五匹の紳士
八、三〇 ザ・ガードマン
（東京用心棒）
◎平日活 八月十九日 迄電二三五
七、〇八 骨まで愛して
八、三九 夜のバラを消せ

◎東宝民劇 八月十三日迄 電二三三
五、〇〇 大空戦
七、〇〇 ど満一万カイリ

パーマ・美顔術 ニュー美容室 平市南町15

お食事処 羊 平市三田小路 五〇三一

灘の銘酒 菊正 電 平市田町紅小路 六八九六

登録銘菓 平城 平おさ川

産婦人科・外科・内科 額賀医院 医師 額賀毅・額賀大 四倉町六丁目 105 電話 2839番

常交 T 2343・8733・5551 フミヨサン ハナミサン ゴゴコイ ハイヤーのご用命は 常交タクシー

新様式・天然色 明10日一挙公開!! 離しちゃイヤ!ズバリ楽しめる異色愛欲大作!! 監督 小森白 松井慶子 香取里見孝二 珠 13(土)・16(火) オールナイト! 一同時上映 女こと線返す情事の数々! 鏡の秘事 名画座 冷房完備

お料理はかり 栄養食は分量を正確にはかるのがコツです ¥950
ヘルスメーター 健康のバロメーターは毎日の正しい保健管理から¥2500
はかり販売店 あこう薬局 平市田町ぎんざ 電2045

◎うな重 二五〇円から
◎蒲焼 三〇〇円
※出前迅速 予約承わります
嘉月 江戸川 紅小路店 2727 才槌小路店 3021 柳町店 4846

石炭風呂として最高能率の 常磐炭礦推奨の 万代風呂 タイル風呂釜付二万円 常磐炭礦福島県販売株式会社 平市田町二四電代六一四一

カラープリント 24時間仕上 全行程自動化完成 DP8時間仕上 カメラのデパート 田中 平市駅前通り 電5024

急募 女店員 ◎未経験者歓迎、年令は問いません ◎週勤、住み込み自由、高給優遇委細面談（毎日午後三時から） 天ぷらの 天平 平市田町 電三九一九

ワ フジワ花かつを ▼昔のなじみ!! うまい素適な味! お子様方の発育・健康に絶好の栄養食品! ◆各魚店にあります◆ 特約店 丸平水産株式会社 平市南町TEL【代】8009

美と健康を創る ツノダの自転車 サイクリングツアー車・これだ!! 買う前に一度実物をご覧下さいきつと乗つて見たくなる 新型2段変速車より3、4、5、8、10、15段の各種 パーツコーナーも新設何んでも揃えてあります ツノダの自転車代理店 加藤自転車商会 平市長橋町18 電3677