独航船続々と帰港

水揚げ最高は四千万円

磐城市の小名浜、江名、中之作三港から出漁した北洋のサケ・マス独航船は、三か月ぶりに帰港中だが、いずれもA区域で操業、割当て量を達成した。

一方いまもB区域で操業中の流し網船もこの航海で操業を打ち切り月末から来月初めにかけ帰港するという。

小名浜漁協組の漁かく実績調べによると、独航船は四千万円から二千万円、平均三千五百万円に上り、流し網船はいまのところ二千七百万円から八百万円、これは最終的に独航船と大差がなさそうだという。一方ハエナワ船は六百万円外のかせぎで漁期が短かく、後半漁模様がわるく、昨年より多少下回るもよう。

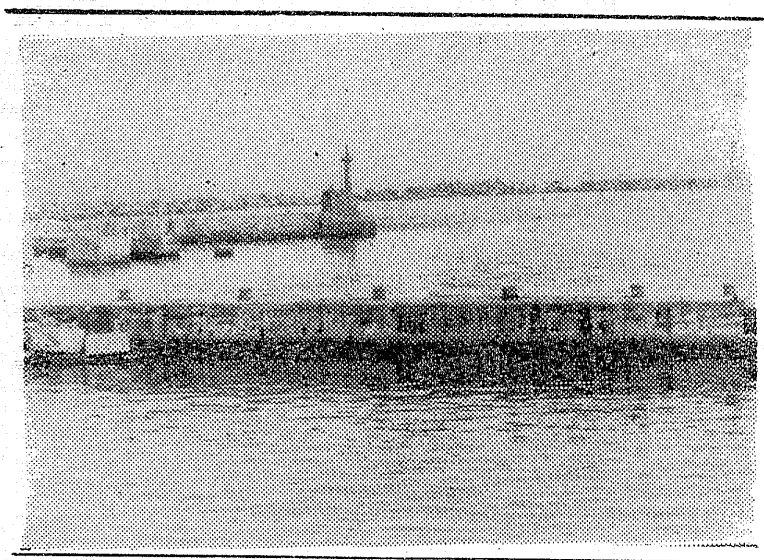

常磐署の非行少年補導状況

常磐市児童生徒補導連絡協議会は十八日午後一時から常磐署二階会議室で開いた。協議事項は①夏休み中の児童生徒の補導②防犯ポスター、作文の募集③少年防犯つづり方朗読弁論大会開催など。

同署が一月から六月までの非行少年補導状況は次のとおり。▽窃盗十六件▽傷害一件▽業務上過失傷害三件▽触法少年▽窃盗十三件▽放火一件。▽ぐ犯少年▽乱暴二件▽家出十二件▽怠学五十八件▽金銭乱費二件▽きつえん十件△飲酒十一件▽不純異性交遊五件▽不良交遊十一件▽不健全娯楽十一件▽夜遊び十九件▽その他四件。

高潮の心配なし

中之作東防波堤が完成

磐城市中之作港沖の東防波堤の落成式と西防波堤の起工式は中之作漁協組（吉田喜好組合長）の手で二十九日午後一時から組合講堂で挙行される。

東防波堤は三十三年十一月、県が工費二億二千万円を投じたもので延長三百三十八・六㍍。高さ四㍍、これで一応船だまりとして役立ち、台風、高潮さわぎも解消される。

またこんど着工する西防波堤は今年度から四十四年度までに完成する。

【写真】完成した東防波堤

甲子高原へ旅行

平市白銀町地区PTA会（塩田寿雄会長）は児童生徒五十人と二十七日から一泊二日の予定で白河甲子高原へ旅行する。

葉イモチ病予防徹底へ

平市農林課は、これから多発のおそれある〝葉イモチ病〟の早期発見と予防を各農家に呼びかけている。

これは十九日からの梅雨明けで気温が急激に上昇したため、梅雨期間中、成育が軟柔だった「稲」にイモチ菌が繁殖しやすくなっている。予防は早期発見で、水銀粉剤、同じゆ剤などを使い、共同防除で絶滅をはかる。

田人村世帯調査

石城郡田人村は二十日現在で全世帯を調査した。これを基本に住民登録や選挙人名ぼなどを調整する。めいぼは八月一日から十日まで村役場で縦覧する。

いわき歌話会

24日北目公民館で例会

いわき歌話会（鈴木謙四郎会長）の七月例会は、二十四日午後一時から平市の北目公民館で開く。作品は二首、二十二日まで大内与五郎さん宅で受け付け中、会費は会報代として百円。

お便りコンクール

夏休み小、中学生から

福島郵便局主催の第十二回「夏休みお便り」コンクールは、二十一日から八月三十一日まで行なう。これは夏休み中に小、中学校の生徒から先生あてに差し出したお便りのコンクール、これを通して郵便への理解を深める。

応募要領は次の通り。▽はがきは自製、私製を問わず、日付印のあるものにかぎる②文章を主としたもので絵入り暑中見舞いはがきをかん迎③出品点数は各学校の限度内とし、一点ごとに学校名、学年、氏名を表面にしゅ書きする④出品は取りまとめ、後部の出品票にそれぞれ記入のうえ添付する⑤締め切りは八月三十一日⑥送り先は最寄りの集配郵便局に送付。

先生夏に鍛える

8月28日スポーツ大会

県教育委員会、教員組合石城支部主催平市、県PTA連絡協議会後援の第八回県教職員スポーツ大会石城地区大会は、八月二十八日午前九時から磐女、磐高など四会場で約二百人の教職員が参加して開かれる。開会式は午前八時四十分から磐女で行なう。種目と会場は次の通り。▽陸上競技（磐女）▽バレーボール（平一中）▽軟式庭球（磐女）▽軟式野球（磐高）▽柔道（同）▽剣道（同）▽卓球（平一小）▽ソフトボール（同）なお参加申しこみは八月二十日まで県教育石城教育庁事務所へ。

高瀬勝男氏画展

八月中央公論丸ビル画廊

平市在住。高瀬勝男画伯（旧城跡三）の作品展は八月八日から十三日まで中央公論丸ビル画廊（旧丸ビル）で開かれる。

五年前第一回展をもって四回目の作品展で毎回画壇に新風を送りこんでおり。こんどの作品展も大きく注目されている。

県音楽祭へ初出場

平四小P・TA資金づくり

平四小（金成孝一校長）の児童たちは、さきに平三小で開かれた予選会で入賞、二十八日福島市教育会館で開く県音楽祭に出場することになったが、音楽で県大会出場は開校いらいのこと、予算も準備してなかった。

これを聞きつけた同校PTA（松本金太郎会長）は、児童に心配かけてはよい成績もとれないと一戸百円のきょ金を呼びかけて費用の用意が出来た。

これで児童たちはみな明るい表情。二十七日の出発を前に、後藤まさ子教諭の指導で猛練習をを重ねている。

人事往来

福島郵便局集配課長に栄転の安藤市助氏は二十一日あいさつのため本社来訪、二十五日午前八時五十分平駅発列車で赴任する。

交通安全

東京の運転手店をこわして当て逃げ。鈴木さんの通報で捕う。これが本当のあてはずれ。

○　○

磐城で農夫が農薬中毒死。防備の認識不足、能薬は効果が大きいほど危険が大と知れ。

○　○

湯本で芸者の不審死も中毒死とわかる。男の子二人残る。悲しみ多い湯の町エレジー。

○　○

土用入り暑くなると不快指数もひどい。人もうだる気もいらだつお互に自重のこと。

わが道を行く ⑧

作品展を開く高瀬画伯

朝起きて脱糞、そしておをたてすすり、一坪のアトリエにこもる。これが平市旧城跡三、洋画家高瀬勝男画伯（六〇）の朝の仕事始め、きのうの夕方、アトリエをのぞく。

―オヤ珍らしい。丁度いいや八月八日から十三日まで東京の中央公論画廊で作品展を開くことにしましたよ―

と自信そして熱気のこもる言葉が口に出た。この人の画道はもう長く四十年、作画活動を心豪派となすけていらい、抽象だ、具象だとそうぞうしい画壇の動向には一向かかわりなく仕事を続けてきた。「わがみちを行く」の高瀬さん。それでもかつては二科会の常連だったという。

―この作品展も四回目、こんどは三十五号大のものなど宗教的なテーマの作品二十四点出品します。経費なども一切自力です―

三回目の作品展のときはその特異な画がたまたま来日中のドイツの言語学者ガーバイン博士の目に止まり作品二点がドイツに、そして向かうの画壇にセンセイションを巻き起こしたことは当時新聞で紹介され記憶に新しい。

―わたしの知人、村山順天堂大学教授が交換教授として渡独したさい、ガーバイン博士邸の応接間に高瀬画伯の画がかざってありとても嬉しかった、との便りも届いている。

―これまでの作品展では美術手帳、芸術新潮などの美術専門誌上で紹介されましたが、こんども自信のある作品ばかりです―

高瀬さんは子どもたちに画を教え、また新田目病院に通いかん者に絵を描かせ、その絵によって病状の良悪を見分けるという医療美術にも協力し、それが十年一日の如く、いまではかん者が待ちわびるほどの親しみ合いだという。

―わたしが作品展を開くのは高瀬は仕事をしているということを見てほしいのだ。経済が許せば毎年でも開きたい。わたしの製作信念は絵筆一本に情熱をそそぎ自己を掘り下げる。これは絶対曲げないし、なまけもしない、だから画壇の動向には無関心で少しのオベッカもつかわない。

この生き方は利口かバカかそれは人が見ていてくれる―

この言葉に直情径行な画家高瀬の人となりがよく出ているではないか。もと平市に在住、いまは東京の人、巌谷小波の高弟川崎小鳥さん（文治）が中央に平を紹介したのは高瀬君だと賞めちぎったほど、それでいて平市から一回も文化功労者として表彰されていないのはどうしたことか

―文化勲章（笑い）などいらんわい、ただわが道を行く、これだけさ、ハッハッハ……

朗らかな笑いが響く、きっとこんどの個展でも日本画壇に反響を呼ぶだろう。あたりはたそがれ、アトリエの中に夏草のにおいが流れてきた。

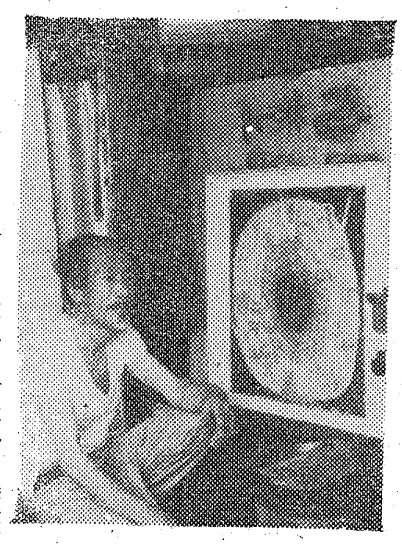

【写真】出品作を仕上げる高瀬勝男画伯

発行所
共同観光開発株式会社
社長　金古政通
平市田町75番地
電話2104・2105番
磐城支社電②4049

☆チヨダシューズ
☆ニツポンシユー
おしやれの靴
靴の
スガタ
平市一町目　電4056

開院のお知らせ　7月18日

□　盛夏の候皆様には益々ご清祥のこととお慶び申し上げます
さて私こと叫多医院在職中は公私共格別のご懇情を頂き誠に有難く厚くお礼申し上げます

この度び平市谷川瀬に内科・小児科医院を7月18日から開設致しましたので何卒今後共変らぬご支援ご愛顧を賜わりますようよろしくお願い申し上げます

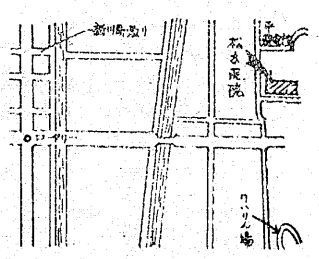

松本医院
松本勝衛
平市谷川瀬三十九町48　電（平）8670

キツチンスケール¥.920

暑中お見舞い申し上げます
ご贈答に……
心をこめた
重宝な贈物！

A型・ヘルスメーター家庭用
¥.2.400

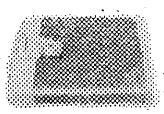

E型・ヘルスメーター業務用
¥.2.800

合資会社　石城計量社
平市谷川瀬三十九町
電8059・3468

ガンと重症身障児対策

〝人間そん重に徹する社会開発〟これは、私たち自民党のかかげる一つの大きなスローガンですが、社会資本の充実とともに、人間そん重の理念に基ずく社会開発を前進させようというものです。もつと具体的に申しあげますと、ともすれば人間の存在が見失われがちな現代社会にあつて、人間としての生活の向上発展をはかることがとりもなおさず社会開発であります。経済の成長発展は社会開発をともなうことによつて国民の福祉と結びつき、安定し、調和のとれた社会をつくりだすことが可能になります。この観点にたち私たちはとくに住宅、生活環境施設等の社会資本の整備、地域開発の促進、社会保障の拡充、教育の振興等の諸施策を強力に推進し、高度の福祉国家の実現を目指し予算の編成や法案の作製に力を入れました。ここでは主として社会保障、社会福祉、生活環境施設等の対策につき、私たちがその充実改善に努力した諸点をかんたんに説明いたしましよう。今年の予算で社会保障関係費は約二十％と大きくのびましたが、なかでも注目されるのは「ガン対策」と「重症心身障害児（者）対策」の登場です。ガンによる死亡は、年々増加の傾向にあり、また年令的には、もつとも働き盛りといわれている三十五歳から五十五歳までの年令層において死亡率が高く、家庭としても社会としても大きな損失となつています。むかしは不治の病と言われたガンも現在の進歩した医学では、早期発見、早期治療により治癒するものが多くなつていますので今年の予算では、ガンに関する知識の普及啓もうを行なうための思想普及費として七百万円、各都道府県に配置する四十六台分の検診車の購入及び運営に要する費用として、二億二千四百万円（補助率三分の一）を計上しました。この四十六台の車が全国を走りまわり、一台当たり三千五百人（来年からは七千人）の検診をおこないますので、その効果が期待されます。

「国会報告」（八）

衆議院議員　斉藤邦吉

読者コーナー

投稿歓迎…原稿用紙六百字以内…匿名もよし

犬の条例は出たけれど

きょうもまた早期からけたたましいイヌのけんかの声で目をさましました。七月一日から本県は条例で、イヌの放し飼いは禁止されているはずですのに、公然とおイヌ様はかつ歩しています。二、三日前の夜、用事で少しおそくなり急ぎ足で大通りを歩いて来ましたら大道のまん中に子牛ほどもあるイヌが、でんとすわりこんでいました。私は身の毛のよだつ思いをしました。TVの「こんにちは奥様」で夜放送されるイヌを「飼い主のある野けん」とよんでいた方がありますが、まさしくそのとおりと私も同感しました。

条例が出てから半月以上もたつています。条例を出した以上、もつと厳しく取り締まつてほしいものです。また愛けん家の方には良識ある飼い方をしてほしいと思います。イヌの散歩もけつこうですが私の家の裏通りはイヌの便所ですみんなで楽しい生活ができるように、愛けん家のご協力をねがいます。動物を愛するほどの人ですのに、愛けん家の方は利己主義の人が多いように思うのは私のひがみでしようか。

（平市北目町・渡辺実）

磐城の市民運動会賑う

第十三回磐城市民運動会はこのほど小名浜一中校庭に小、中学生一般、婦人会員など多数参加、二十六種目で健康を競い合つてにぎわつた。入賞地区と感謝状を贈られた体育功労者はつぎのとおり。▽優勝①小名浜二区②同一区③江名▽功労者志賀要平、小林重三、鈴木一平、玉川顕救、小野直千加四家敬幸、田中房次郎、水野順平鈴木巌、中村純一。

教員認定講習会

県教育庁石城教育事務所の教員夏期認定講習会は二十四日から八月二日まで十日間、平二中で開く。講師は福大教授ら四人。

身障者体育大会

勿来地区身体障害者会（栗田四郎会長）主催の身障者体育大会は二十四日午前九時三十分から錦小校庭で開く。参加者は百人。

きょうから夏休み

みな無事故で楽しく

○…各小中学校はきょう二十一日から楽しい夏休み午前九時二十日から第一学期の終了式ここ平三小育（高杉清寿校長）でも全員体館に集まり夏休み中家庭での過ごし方などについて細い注意が与えられていた。

○…特に水泳、花火遊び、正しい道路の歩き方については注意事項をかいたプリントを配り、児童の安全に万全を期した。

○…ことしは夏休みと同時に梅雨明けの感じだが、気温も市内で二十九度とうなぎ上り。子どもたちにしてみれば、〝本格的な真夏の訪れ〟と、うれしい話しだが、休み中、水の犠牲者を絶対に出さぬよう、徹底した対策が望まれている。

磐城花火大会に臨時列車を

小名浜臨港鉄道は磐城市の花火大会、テング祭りの八日につぎのような臨時列車を運転、観光客の便宜をはかる。

▽平発17時0分―内郷57時55分―湯本18時―泉18時23分―小名浜着18時35分▽小名浜発21時25分―泉21時0分―湯本21時59分―内郷22時6分―平着22時13分▽上り臨時泉町発21時30分―小名浜22時28分―水素前22時30分―東邦亜鉛22時36分―滝尻22時38分―泉22時42分

江名小で資金造成浪曲大会

磐城市江名小PTAは資金造成のため三十一日正午同校で浪曲界の大家天中軒雲月一行六人の浪曲大会を開く。

商店街

七夕用品売出し

平市一町目おもちゃの「モリシタ」は七夕用品を売り出し中。

銘柄当てクイズ

平市中央通りのいわき銘酒コーナー」で清酒二と二升があたる銘酒あてを二十四日まで発表は二十六日ごろ、来店の客に一人に一枚技票券を出す。

部品サービス課

パブリカ平株式会社で総合社屋の改築、部品およびサービス部門だけ九月末まで平市田町工場（東部産業）に移転、電話（平）六六〇五番。

映画とスチール展賑う

夏休み子どもら大喜び

本社主催、平市青少年問題協議会、同教育委員会、同社会福祉協議会後援、市内有力商店協賛の社会を明るくする運動の一つとして「夏休み、[redacted]子に贈るマンガ映画大会」はきょう二十一日から上映、朝早くから市内の小、中学生五百人が押しかけ東映三夜劇場内は拍手と笑いに湧いていた。

ある中学生は「夏休みにマンガなんていいますが、朝早く起きることに効果があります。午後から

【写真】体育館で第一学期終了式＝平三小で

映画

怒濤一万マイル＝東宝民劇＝

遥くアフリカ西岸沖、カナリヤ島のラスパルマン（スペイン領）に長期ロケーションを敢行した三船プロダクションの自立製作品で文部省特選映画。ストーリーはアフリカ西海岸沖カナリヤ諸島のラスパルマスを基地に操業しているマグロハエナワ船「第八東丸」（三十二人）の活躍を通して劇が進展する航海でナワがスペイン船とからみ、先方のナワが切れた。第八東丸が故意に切つたと思い込みスペイン人と陸上での乱闘、雇用契約期限はあと十日。そして嵐を避けて最後の投網で待望のマグロがいつぱい乗網した。

これで内地へ帰れる、船全体が喜びに揺れる、そのとき、スペインのヨット遭難のSOS、「魚だこの魚をあげて内地へ帰るんだ」その中で漁労長の村上平八郎（三船敏郎）が意を決してど鳴つた「全員操業中止、救助に向う、ナワを切れ」「おれたちが人間の本当の勇気をもつていることをこの手で証明してくれ」、この村上のちん痛な言葉に乗組員たちは負けた、そしてスペイン人親子は無事救われた。この感動のシーンが洋上に描かれる。

脚本は小川英、監督福田純、撮影斉藤孝雄、キヤストは三船のほか三橋達也、田村亮、浜美枝、平田昭彦などの芸達者ぞろい。「ゼロ・ファイター大空戦」と併映、8月3日封切り、十三日まで

（雪）

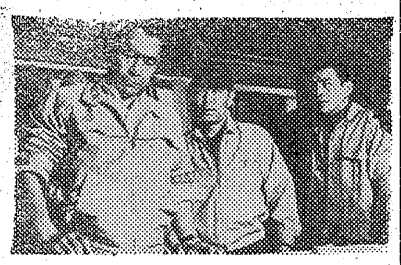

登録銘菓 平城 平あき川

☆ご婚礼家具
豊富陳列特売中
国鉄物資部指定
平家具センター
あるが
本社 平市銀座通り 電2223
工場 平市下の町 電6088

クリーニング
洗濯・防水
小松崎
平日活前電3343

洋装 ナカイ
平市日本電建裏 電3248

純喫茶
開花
田町電3389・5468
レストラン
カイカ
田町電5467・2250

一級濃度（原酒）
澤春
末広酒店
平市南町電2905

暑中お伺い申し上げます
昭和41年盛夏

環境衛生同業組合
福島県クリーニング
石城支部
組合員一同

平美容師会
会員一同

平市飲食業会
会長 金子松男
副会長 長谷川直江
〃 伊東実

平芸妓芸妓屋組合
事務所 平市田町七四
組合長 大久保一
電（代）五一〇一

割烹
大貞
平市田町 電四九一七・四九一八

平市料亭組合
平社交クラブ
組合長 大谷伝長
平市田町電七二二

お買い物は……
三幸
平市三町目 電四九三一

図書館設計出来る

近代設備のデラックス

十月一日の新市発足を前に平市は市民会館をはじめ官公庁のビルラッシュが目立つているが文化、教育の静かな場として市民や関係者から望まれているのが独立の市立図書館。

現在の図書館は、公民館内にあり、二階の集会所などと一しょに立した図書館がほしい」と市に要望、四十二年度中には何とか計がくをまとめたい方針でいる。

なつている。また、中心の図書館は五十人もの利用者が入いればいつぱいになつてしまい、夏休み中同館を利用する学生や受験生それに一般利用者であふれでる始末。このことから市教育委員会も「独

百三十平方㍍のもので近代設備の整つたデラックス。

建築場所はまだ未定だが、図書出来上がつた独立図書館建築計く書によると、敷き地面積は約八

【写真】現在利用されている平公民館

の出納システムは保管検索を確定にするため開架式が望まれている現在の利用者の大半は高校生で占めており、図書内容も学習中の参考書から文芸など広範囲にわたつて取り揃え、利用者の幅も子どもからお年寄りまで広めるという。

さらに自動車文庫、レコードコンサート、読書会、青年学級、文化講座、映写会、講習会などのスペースも設け、利用率の高い新市「いわき市」にふさわしい独立した図書館を建設することになる。同委員会も四十二年度中には予算委員会などを開いて計画をまとめることにしており、関係者から期待されている。

行子さんは自殺？

「さよなら」のメモも発見

常磐署は常磐市かさ井四、芸者角田行子さん（二八）の死因を不審死とみて二十日死体を勿来市前田病院の前田春雄院長が執刀で解剖した結果、外部からの傷害はなく薬物による中毒死とわかつた。胃の中の物は県鑑識課に送り調べている。

また行子さんの持ち物のメモ帳（幅五センチ長さ十センチ）に「さようなら」とだけ記された遺書らしいものも発見されたので自殺線が強い。同署が一応殺人事件とみて捜査したさい、浮び上がつた黒メガネの男にはアリバイがあり、事件とは関係はなく、行子さんに三角関係もなかつたという。

磐城で二人ケガ

二十日午後五時三十分、磐城市田の入一七の県道で近くの無職泉崎トメノさん（六九）は同市地散ビーズ刺しゆう＝趣味と実益をかねたきれいな仕事。初心者かん迎グループでも個人でもよく、募集地域は磐城、勿来周辺の人、日収二百五十円位になる。▽その他＝手袋かがり、造花、人形、各種あり。

農河野正光さん（二一）運転のバイクにはねられ石ヒジなどを打つて二週間、河野さんも転倒して上唇などに四週間のケガ、河野さんの前方不注意。

暑中見舞ハガキの売り出し

平郵便局の「暑中見舞ハガキ」の取り扱いは五万二千枚、現在まで二万四千枚＝十六万八千円＝が売れた。売れゆきは昨年とだいたい同じで、特に大口購売客が目立つている。

平内職補導所案内

▽時計バンド編み＝一本七円五十銭慣れれば一日三十本は容易。平地区に二十八程度のグループ希望。▽輸出向きのため、納期は短いが年間を通じて材料が切れない。比較的若い人かん迎、技術は指導する。なお常磐市八仙地区の方は個人でも可。▽婦人服縫製＝スカート、スーツ、コート類などで縫製経験者平市内居住者に限り二一三人日収二百円＝五百円前後。▽

江名中でアップを要求

磐城市江名中（藤川広校長）は佐藤達夫人事院総裁あて文書でベースアップなど要求することを決めた。

①一律七千円アップ②家族手当ての増額③通勤手当ての実費補償④初任給の引きあげ。

磐女生がケガ

二十日午後〇時十五分ごろ、平市杉平二一地内の市道を歩いていた常磐市湯本字三函三五、高橋真理子さん（一七）＝磐女二年＝は平市紺屋町二五、店員少年（一九）のバイクにはねられ、腰などに二週間のケガ。原因は少年の安全速度違反。

涼風誘つて盛況

きのう会館で音体の夕

平市夏祭り行事のひとつ、第十六回「音楽と体操の夕」はきのう二十日午後五時から市民会館大ホールで開かれた。出演は市内小、中六校と磐女など十一校、会場には観客の父兄や児童、生徒たちがいつぱい。

まず全員で君が代をうたつたあと、鈴木市教育長は「ここで披露される音楽や体操は年ごとに立派になり、ことしはこの設備の整つた市民会館でみんな一生懸命がんばつてください」と励まし、続いて平市歌をうたい元気に演技にはいつた。

特に平小の器楽合奏「森のかじや」や平一中の吹そう楽「ベートーベン作曲交響曲第五番」は、拍手のウズをまき起こした。また、磐女、内郷高の集団徒手体操「規定種目」、平工、磐高、湯本高、内郷高生の器機体操は、児童たちをビックリさせ、各校とも見事な演技を披露、涼をさそつてにぎわつた。

【写真】にぎわつた音楽と体操の夕

当て逃げ捕わる

平署は二十日午後六時三十分、東京都台東区竜泉一ノ三ノ三原荘内、会社員矢野融（二六）＝清水工業、営業係長＝を道交法違反、建造物損かいの疑いでたい捕した。矢野は昨日午前一時二十分ごろ、

松村病院長交送

平市南町の財団法人磐城済生会松村病院理事長松村亨院長はこんど副院長の長瀬克慶氏に院長をかねた理事長職を譲つた。松村氏はこれまで通り診療に当たり、その合い間、福島医大で神経学、精神医学を研究する。

天気

（今晩）南よりの風くもり時々はれ
（明日）南よりの風くもり時々はれ午後にわか雨
（海上）ここ二、三日多少風波がある
七月二十二日朝＝小名浜（六月五日）
満潮　六、一一
〃　一九、五一
干潮　〇、三九
〃　一三、一五

身辺雑記

先日の月曜日、こん雑するバスの中で、若い女の人が汗だくでつり皮につかまつているのをみかけた。せつかくのお化粧も何んにもならないといつたところだが、化粧のうえにあつさでは相当にアセをかいたのは間違いないようである。しからばこれをどのように防ぐか。ちよつと難問題である。扇子はお手のものだが、そういつまでも煽つてはいられないだろう。フトその女の人の隣の人をみかけると反対に涼しそうに見えた。化粧の仕方なのだろうかと、ひとり言をいつてみたが、何んとなくそこに原因があるのではないかと、話しも余談にとんでしまつた。それは厚化粧と薄化粧の違と考えたので、こうも違うものかと、つくづく思えた。現在では化粧品の中でもすばらしいものができているが、それにしても厚化粧はちよつと苦し過ぎいや、いいすぎかもしれませんがもう少し工夫をしてもよいのではありませんか。

女性諸君の言い分は存知ておりますが、暑いなかに厚化粧でつけてくれ〃などといつてもかんたんにはいかないことで、自分たちで自分を守もる方が手つとり早く、しかも絶対安全かもしれない。これからは梅雨も明けあつさが一段と高まるばかりここでもうひとつ、ひつかかつてくるのが日やけの問題。日やけクリームとかいうものが出ているが、年に一度は真黒くやけても悪くないもの。〃イヤダ〃という人は別だが、健康維持と増進には素肌をできるだけ太陽に近づけてみて下さい。きつとすばらしい真夏のレジャーが送れると思う。どちらかといえば化粧も薄化粧の方が太陽に近くすずしいかもしれません。

（平保健所衛生課長）

「夏と化粧」

鈴木正章

はアセをかくのもあたりまえのよう。そのうえあつさをショイこんで病気にでもなつたらこれまた大変なもの。技巧をこらして美しさができあがるのはありがたいことだが、何事も体が資本、大切にしなくてはなりません。〃通勤用のバスに扇風機を

ダイナミックセール第四弾

フジヤ

あすから中元大売り出し第四弾！
衣料品は海水着、ビーチサンダルなどバカンス用品の大奉仕！食品はハウスプリン、電印サワー

婦人海水着　五八〇円
紳士海水パンツ　四八〇円
ビーチサンダル　三九円
（衣料雑貨は平店新館のみ）
雪印ミルクサワー　七〇円
ハウスプリン　四九円
すじこ（一舟）　一五〇円
食品は三店とも

ニッサン　ニッサンデ中へどうぞ!!

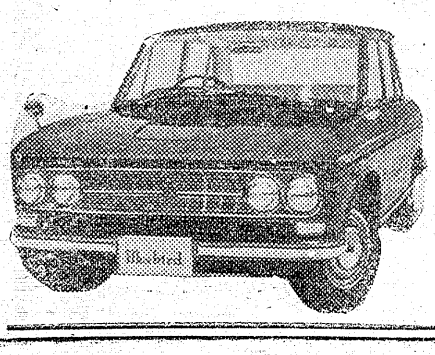

毎月23日は中古車展示即売会を行つております

☆軽自動車の下取りを歓迎致します
☆中古車は信頼できる福島日産で、お求めやすい、モーターローンをご利用下さい

本日のサービス車

（乗用車）
◎プリンススカイラインデラックス 64年式50D型（仕上り）30万
◎コルト1000……40年式A20型（仕上り）25万
◎コロナ……39年式RT20型（仕上り）26万
◎ブルーバード…63年式P312型（仕上り）17万
◎ダツトサントラツク……40年式 320型（仕上り）33万

★ 他各車種を多数用意しております

★場所　ニツサン自動車中古車展示場
内郷市御台境【尼子橋際】電（代）3171

故母貴美

鈴木市長ほか多忙中の処遠路態々ご会葬下さり且つご丁重なるごとう料を賜わり誠に有難く厚くお礼申し上げます

早速拝趨の上お礼申し上ぐべき処略儀乍ら紙上を以つてお礼申し上げます

昭和四十二年七月二十一日

平市下大越字根廻三十四番地

喪主　鈴木三郎
男　鈴木武司
親戚代表　鈴木喜政
友人代表　蓮沼竜輔

NHKラジオ 第一

6・00 じようずな話し方
15 家庭音楽会
7・00 ニュース
20 ニュース解説
30 プロ野球オールスターゲーム セ・リーグ対パ・リーグ 中止の時
とんち教室
ニュース特集
ポピュラーアルバム
趣味の手帳
東から西から
10・00 ニュース
スポーツニュース
きようの問題
30 邦楽百選
11・00 ニュース
05 夢のハーモニー

NHK 第二

6・00 そろばん教室
20 基礎英語
40 英語会話
55 英語ニュース
7・00 ラジオ農業学校
15 続基礎英語
30 中学生の勉強室
8・00 通信高校講座
20 地理B
40 英語A1
9・00 化学A
20 古典乙1
40 英語A2
10 00 気象通報
15 通信高校講座
35 数学1入門
11・00 フランス語入門
20 ドイツ語入門
40 大学講座

ラジオ福島

6・00 こどもニュース
05 ラヂオスケッチ
20 世界の町から
25 スポーツニュース
55 木曜ナイター オールスター第2戦 中止の時
8・00 木曜リクエストジョッキー
10 00ヤング・ヤング・ヤング
30 ミュージック
11・00 大学受験ラジオ講座

洋服の10ケ月払
サンキュウ

NHKテレビ

6・00 四つの目
25 みんなのうた
30 風のある街
45 今ばんの番組から
7・00 きようのニュース
30 民族と国家 取材を終わつて
8・00 ふるさとの歌まつり
9・00 ニュース
25 ニュースの焦点
40 NHK劇場 愛のシリーズ
10・30 時の動き
11・10 科学時代
40 夜のアルバム
55 番組のおしらせ

福島テレビ

6・00 民友ニュース
15 ハリスの旋風
45 ニュースフラッシュ
55 国際ニュース
7・00 10人抜きのど自慢
30 チヤ子ちやん
8・00 ただいま11人
56 FTVニュース
9・00 おかあさん
30 東洋チャンピオンスカウト
10・15 鉄道公安36号 独身終列車
11 11 福島民友ニュース
21 FTVソング
26 夢のしらべ

教育テレビ

6・00 英語会話
30 みんなの科学
00 バイオリンのおけいこ
30 そろばん教室
8・00 教養特集
9・00 通信高校講座 地学
30 化学A
10・00 数学2
31 数学21
11・00 数学1入門
25 たのしいフランス語

みものききもの

☆NHKテレビ……21日

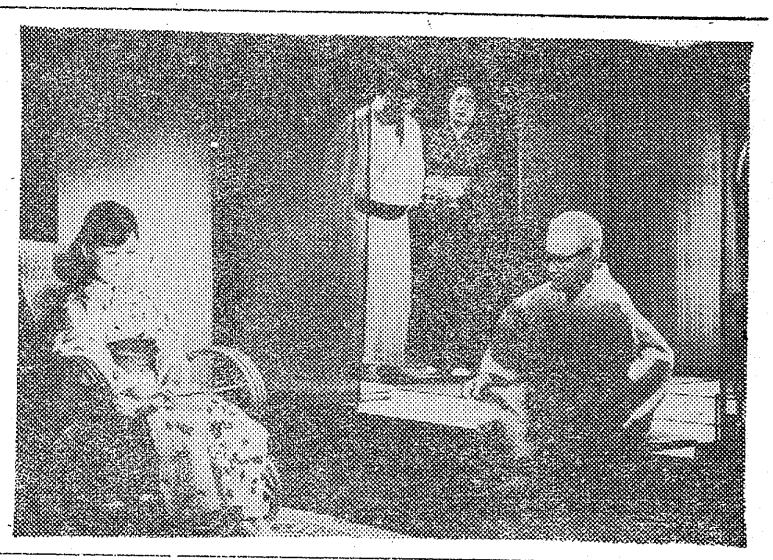

NHK劇場「花むしろ」

―総合・後九・四〇―

石井家は倉敷で、代々米問屋を営んでいた。祖父の光太郎はむかしをしのびながら、大きな倉屋敷にひとり住んでいる。一人むすめの園子が、会社員の宏三と好き合つて結婚し、大阪で生活しているからである。もちろん光太郎は、伝統ある倉屋敷に愛着を示さないむすめ夫婦が気にくわなかつた。

その宏三と園子がやはり一人むすめの加奈子を連れ、ばく進をかかえて訪ねてきた。むすめ夫婦は倉屋敷を維持するのは大変だから、料理屋へでも売りたいと切りだしたのである。光太郎は激こうし、以前石井家の番頭で、現在にいたるまで三十年間も光太郎につかえてきた良平美代夫婦にいつそくれてやるといきまく。

良平の息子、雄吉はい草を織つて郷土民芸の花莚をつくつているが、この雄吉と加奈子にも若い悩みがあつた。父の良平が園子へかなわぬ想いを寄せたように、雄吉も加奈子を愛していたのである。

だが加奈子は東京に恋人がいた。雄吉はやはり遠い存在であつたかとせつなく思うが、ふと加奈子が雄吉しか許さない両親の猛反対にあつていることをききき、苦しい芝居をうつ。

彼は身分の違う加奈子と結婚したいと宏三と園子に申し出たのである。良平と美代は慌てた……。

福島テレビ 鉄道公安36号 独身終列車

―後・一〇・一五―

北村公安官との見合いを断わり九州から上京してきたむすめが、事件で傷を負つても職責を果そうとする北村のすがたにうたれ、あらためて見合いをしにくるといつていつたん帰郷する。今回は、北村公安官の見合い話を中心に、きびしい公安生活をえがく。なお北村公安官のお見合い相手として五月女マリがひさびさに出演するほか、高木主任の奥さん役で月おか千秋がゲスト出演する。日ごろガミガミと鳴るだけでうかばれなかつた高木役の須藤健は、美人女房の出現に大喜び。……

【写真はNHK劇場「花莚」の左から松居茂美、水戸光子、若原雅夫、亀井光子】

今週の映画案内

【平市】

◎世界館 八月二日迄電二六六
六、五〇 陸ぐん中野学校
八、三五 酔いどれ博士

◎ひかり座 七月二十五日迄電三三六
六、三〇 最前戦
八、一〇 大追跡

◎聚楽館 七月二十九日電三三七
七、〇〇 ビリー
八、四〇 四人はアイドル

◎東映三夜 七月二十二日迄電二五三
七、〇六 [illegible]獄の野良犬
八、二五 真昼の決とう

◎名画座 七月二十六日迄電二六六
七、〇六 大親分
八、三〇 続 柔旋風
四天王たん生

◎平日活 七月二十二日迄電四四五
七、〇七 放浪のうた
八、三五 花の渡世人

◎東宝民劇 七月二十六日迄電三三
四 五〇 ハワイの若大将
六、三五 若いむすめがいつぱい
八、一〇 バンコックの夜

【常磐市】

◎三函座 七月二十六日迄
すて身の勝負
若親分乗り出す
座頭市の歌がきこえる

◎常磐座 七月二十六日迄
女侠
続 おんな番外地
可愛いあのこ

◎常磐日劇 七月二十五日迄
潜水艦撃沈す
コマンチエロ
平原児

パーマ・美顔術・
ニュー美容室
平市南町15

夏こそ天ぷらを
お酒は灘の生一本
菊正宗
天ぷら
天平
平市田町 TEL 3 9 1 9

御贈答に
伊勢松阪牛を
伊勢松阪肉 一〇〇グラム 二〇〇円から
牛肉 一〇〇グラム 八〇円から
伊勢松阪牛の店
平市銀座通電二二七一

新装開店
完全冷房装置
22日から
寿司
江戸川
常磐市湯本山形屋旅館脇
電 2449

二十四日はお休みです
毎度お引き立て賜わりありがとうございます
きたる七月二十四日は公休日ですのでお知らせ申し上げます
平市料亭組合

社会を明るくする運動協賛
夏休みが良い子に贈る夏休み早朝映画教室ご招待!!

7月～23日マデ
色彩長篇漫画 わんわん忠臣蔵
東映ニュース 平三小
番組提供
じゃんから本舗 ゆよ

24日～26日
色彩長篇漫画 わんぱく王子の大蛇退治
東映ニュース 二十五・二十六日 平三中 二十四日 平二中
番組提供
銘菓 平旗 平あさり

27日～29日
色彩長篇漫画 西遊記
東映ニュース 平一中 二十七日・二十八日平二小
番組提供
常磐線一安い 真子の赤札堂

30日～8月2日
色彩長篇漫画 少年猿飛佐助
東映ニュース 三十日 平一小 平一中
番組提供
六段本舗 ホ凡

協力 東映株式会社
東映三夜
大黒屋
（入場者に金魚すくい券進呈）
後援 平市社会福祉協議会
平市教育委員会
平市青少年問題協議会
主催 常磐毎日新聞社
毎朝8時30分から10時まで
会場 東映三夜