夕刊 常磐毎日
発行所
共同観光開発株式会社
社長　金古政通
いわき市平字田町75番地
電話③2104・2105番
小名浜支社電②4049

難かしい移転補償

平駅前の整理事業　三カ年延長を申請

平民衆駅実現の前提となる、いわき市平駅前区画整理事業は、ことしで事業最終年度を迎えたが、かんじんの事業の方は計画の半分もすすんでいない。このため市では近く県に対して事業の延長認可申請を出すが、この分では事業が終わるのはあと五、六年先になりそうだ。

平駅前の区画整理事業は、さる三十八年から同市の田町、白銀町、大工町、四町目、五町目の九万五千七百平方㍍を対象に五カ年計画で始めた。面積は六千二千平方㍍の駅前広場の造成と、地域内道路の拡幅整備をねらいにしており、ことしが最終年度に当たっている。

ところが事業の方は、対象地域の大半が〝土一しょう〟の繁華街で、地主は例外なく所有地に対して強い執着を持っているうえ①同じ地域が以前戦災復興区画整理事業の洗礼を受けており住民は区画整理にあきあきしている②駅前広場の造成区域は、事業の実施で所有地の六〇％がとられ換地も離れたところしかもらえない③飲食店などの借家、借地人が多く、移転補償の解決がむずかしい―などからこの五年間に家屋の移転も計画二百十六戸に対して、八十戸にとどまるなど、予定の半分も進んでいない現状だ。

事業費も四億三千五百万円の計画に対して、三分の一の一億五千万円が支出されただけで、事業全体の進行率も三〇％にすぎない。

このため市ではとりあえず、県に対して事業の三カ年延長をみとめてもらうとともに、近くかんじんの駅前広場造成区域の地主十戸（居住者を含めれば三十数世帯）と事業実施について本格的な話し合いに入るが、いまのところ地主がおいそれと市の計画に応ずるという見通しはなく、さらに広場予定地域外の百戸の地主との話し合いも残っているので、全部の事業が終わるまでにはまだ相当の年月がかかりそうだ。

一方、平支所区画整理課としても「とりあえず賛成する地主が一人でもでればそこのところだけでもゴボウ抜きに整理する考えだ。市としては最後のハラは決まっているのでなるべく強制はしたくないし、駅前は土地を〝主体使用〟する線で地主や借地人らと交渉しなるべくはやく事業をすすめたい」と語っている。

【写真】平民衆駅実現に難航している平駅前地区

故鈴木消防士に勲八等瑞宝章

政府は二日、元相馬市選管委員従七位、故荒豊氏＝八月三日死去＝相馬市柏崎＝に勲六等瑞宝章を、また信夫都郡吾妻町町議、故油井実民＝同月五日死去、吾妻町庭坂＝に従六位、勲六等瑞宝章をそれぞれ贈ることを発表するとともに同月六日、水防訓練中、ゴムボートが転ぶくしてじゅん職したいわき市消防士長、鈴木清孝氏＝同市泉町滝尻＝には勲八等瑞宝章が贈られた。

全市一本化が実現

青少年問題協スタート

いわき市青少年問題協議会委員が一日にんめいされ、同日午後平市民会館で開いた初会合で会長には自動的に大和田市長が就にん、副会長は田子教育委員長が互選された。

これまで市内七地区にあった青少協は解散、新市発足一年ぶりで全市一本の青少協がスタートした。

また席上、五項目の「青少年対策基本事項」が発表され①青少年の自覚と社会連帯意識のかん養②健全な家庭づくり、健康の増進③社会環境の整備と地域活動の推進④働く青少年のための施策の充実⑤青少年非行防止活動の強化―が打ち出された。委員は次の通りでにん期は四十四年八月末日までの二年間。

▽会長＝大和田弥一（市長）▽副会長＝田子辰雄（教育委員長）▽委員＝松本軍造（市議会文教委員長）根本正（同厚生委員長）大和田道隆（市教育長）吉田政吉（市民生部長）小野準一（平福祉事務所長）鵜沼正一（磐城同）小林七郎（勿来同）村上有（常磐同）細井幹雄（内郷同）平山留春（平職安所長）鈴木正（勿来同）生江信亮（平同）久家三郎（磐城同）鈴木嘉市（勿来同）佐藤森義（常磐同）河内民江（内郷同）武田直志（平消防署長）風間常雄（市小学校長会長）猪狩不二男（市中学校長同）合津定之（市小、中PTA連絡協議会長）塚越弘平（地区高校生活指導協議会長）松本其四郎（市北保護司会副会長）酒井亮道（市南保護司会長）佐藤厳（民生、児童委員協議会代表）波木井ミドリ（市婦人団体連絡協議会長）成瀬マサ子（市未亡人会長）税所篤郎（少年鑑別所平支所長）藤波英雄（福島家裁平支所長）羽柴達（県浜児童相談所長）新田目五郎（精神科医師代表）山崎賢助（いわき商議所会頭）若松晴司（市社会福祉協議会長）

市議会々期は二週間

いわき市九月定例市議会は九日から開かれるが、二日間開かれた議運委で会期は二十二日までの十四日間ときまった。具体的な日程は七日まで各地区振委ごとに一般質問の通告を取りまとめ通告者の数によって決めるが、事務局としては日曜のほか老人の日を含め休会が三日を数えるため、一般質問を十三日で終了したい考えで、この日の議運委でおその線で、会期日程を定めることを了承した。

県の薬学講習会

県薬業会議主催の薬学講習会は五、六の両日午前九時から平信用金庫会議室で開き、公衆衛生、薬事物の品目変更などについて講義する。

暮しと政治などを協議

県婦団体連で

よりよいくらし協議会は県婦人団体連合会主催できょう四日平市民会館、五日は常磐公民館で開くことしが十四回目で「くらしをよくする政治」など三分科会にわかれて討議する。

栗原さん十万円

社会事業にと寄付　四倉

いわき市四倉町字西二丁目栗原欣次郎さんは、このほど八十四回目の誕生日を迎えたが「めぐまれない人たちのために使って下さい」と町社会福祉協議会と町身体障害者福祉会に五万円ずつを寄付した。

栗原さんが今まで行なってきた誕生祝いをやめて寄付したもので東京に住んでいる長男欣一さんと二男英男さんも、それぞれ社会福祉会と身体障害者福祉会に五千円ずつ寄付した。町社会福祉協議会（小濱正会長）と身体障害者福祉会（西山忠男会長）では、このほどこれらの人たちに感謝状を贈った。

海を渡る装飾品

授産所いま作業に拍車

いわき市内郷授産場は海外向け室内装飾品や防害用手袋など海外からの受註品製造に追はれている。受註品の重なものは最近アメリカヨーロッパなど海外で好評を呼んでいる室内装飾品のカールローズロクベンダイヤなどの生産で、六十余人の従業員は手のやすめるひまもなく、約三百人の主婦らが内職として家庭で人形づくりや、手袋の編み物に追われている。

輸出の室内装飾品ではSB紙型造花一万三百ダース、カールローズ一万二千ダースがアメリカに、ソ連向けでは防寒用手袋、セーターなど、前年同期に比べて四十％増となった。このほかモータ部品の製作もあり、外価獲得に海を渡る商品の製造がめだつている。

労基協で入会呼びかけ

いわき労働基準協会は未加入の管内事業所に入会を呼びかけている。同会は労働条件の適正化と産業安全衛生の積極的な推進が目的入会希望事業所は平字明治町二、いわき労働基準協会会館内まで。

10日に音楽大の演奏会

国立音楽大学同調会福島県支部主催、いわき市教育委員会、県合唱連盟いわき支部後援で、十日午後一時半から平市民会館大ホールにおいて、国立音楽大学合唱団を迎えて〝合唱のよろこびはここに〟というタイトルをかかげた岡本敏明教授の提唱のもと楽しい音楽演奏会を開く。

最新式の冷蔵庫

小名浜に完成操業へ

小名浜機船底引き網漁協組（田中常太郎組合長）のれい凍、れい蔵庫は、かねてより総工費三千八百万円を投じ、いわき市小名浜栄町、元県水産試験場跡に、七百九十二平方㍍鉄骨、鉄筋コンクリート建て、機械室九十九平方㍍、凍結、れい蔵庫百九十八平方㍍、処理場四百四十五平方㍍その他で、無人式の最新機械を設備してある。

現在までの凍結能力は日産十五㌧、れい蔵能力千三百㌧にたいし新工場の完成で凍結四十五㌧、れい蔵千四百五十㌧と三位の凍結能力が発揮される。

国民宿舎の割引き方針

平市の国民宿舎塩屋崎荘では、九月定例市議会で条例改正が通れば、使用料三十人以上の団体は宿泊で一割、休憩は三割を割引きすることになった。

停電

平上荒川一部（前9時―後4時）平上荒川（前9時―同9時前、後4時―同4時半）平の中山一部（前9時―後2時）平の中町一部（前9時―正午）内郷小島一部（前9時―後3時）内郷小島御厩の各一部（前9時―同9時20分、後3時―同3時卒）平の堂根町、材木町、堂の前、谷川瀬、中町の各一部、平の明治町、三崎町梅本、童子町（前8時半―零時半）平尼子町一部（前9時半―同10）錦町の上中田、落合、安良町、馬場（前9―同11時）錦町の鷹作飯盛塚（前9時―正午）▽原町市東町二丁目、三丁目、大町二丁目一部、〃大町三丁目、錦町二丁目三丁目、（前8時半―後5時）

直言曲言

昨年のいまごろは市長選挙の終盤戦とあつて、ネクタイ機に結んだオツサンが動いていた。

○　○　○

目にあまる違反行為に、警察が手入れをはじめたのも目記されている。そろそろ判決の秋か。

○　○　○

自家用車トラックに追突四人重軽傷、無免許運転、同乗の三人免許証あり。バカ気た事故である。

○　○　○

身障者が運転技術を習得に本腰電々公社身障者採用などよい思いつきである。

天気

（今夜）東寄りの風くものでにわか雨降るかも晴れてくる
（明日）北寄りの風くもり時々はれ
多少波ある
九月五日　潮―小名浜
（旧八月二日）
満潮　四、〇一　五、一一
干潮　一〇、四八　一〇、五五

平名物・味自慢
甘太郎
真根井菓子店
いわき市平銀座　電④四〇二五

農耕の絶対決定版
誰れも認めたヤンマー
株式会社
常磐ヤンマー製作所
いわき市平一町目　電③1526～7

内科
小児科
松本医院
院長　松本勝衛
△入院応需▽
いわき市平字谷川瀬三十九町（変電所近く）
電話④八六七〇

丈夫な
オーツタイヤ
日本で唯一の自動車タイヤ専門メーカーが、心をこめて造ったタイヤです。
アフターサービスも万全を期しております。タイヤのことなら何なりとご相談ください。
技術のオーツ
日本理研ゴムKK福島県代理店
オーツタイヤKK福島県代理店
株式会社　日新ゴム商会
いわき市平五町目　電④2978

ご安心下さい
自転車とオートバイなら技術と信用の
佐藤輪業へ
いわき市平仲町公会堂前　電④6452

カラープリント
24時間仕上
全行程自動化完成
D・P8時間仕上
カメラのデパート
田中
平駅前通り　電③2024

読者コーナー

投稿歓迎…原稿用紙六百字以内…匿名もよし

放送の誤りは訂正を

三日六時のNHKテレビを見ていると、字幕の新字と説明の誤りが三件もあるのに気づくのだったことしの日本の国際捕鯨割り当て量では、テレビの字幕では一九四三頭となっており、説明は一四九三頭とある、どちらが説明の方が正確であったようだ。

そのあと東北開発公庫の金利引下げでは、字幕には「二厘上げ、八厘」となっており、説明は「二厘下げる」と説明していた。字幕に八厘とあるところから二厘引下げが正しいように思う。

同七時のニュースでは、小型と大型ダンプが衝突、大型車の運転手が「一か月の重傷」とあるのに説明では「三か月」となっている。

いままでもチョイチョイこのような誤りを視聴していましたが、朝の一時間に三つも誤っているのはじめてだった。

新聞記事の誤字は判読できるのもあるが、全々気づかずに信用してしまうから、その影響力も多いわけだが、テレビの場合は映像の文字と説明によって誤っていることがすぐ解明できるが、新字でない場合の説明だったら、放送記者を信用しもしまう危険もあり得ることで、文書とか説明する者の責任の重いことを痛感しました。新聞もテレビも訂正はするが、視聴者や読者のため勇気を出して訂正する責にんがありはしまいか。

(平豊子町・鈴木生)

子ども会に二万円寄付

東京都杉並区方南二の三、川崎静枝さんは、いわき市平に在にん中、夫の文治さんが亡くなり、きのう一日はその命日に当たり、同市平長橋町性源寺で納骨式を行なったが、そのご親族、近親達を招き、ときわ荘で一周忌を行なったが寄せられた香典の全額三万円を長橋町子ども会にと橋本を長を通して寄付した。

町内の子ども遊園地の施設の一部にあてる。

映画

情無用のジャンゴ「ひかり座」

イタリア製西部劇には、ハデなガン・プレー、新趣向をこらした小道具や武器、残こくきわまるリンチ・シーン、流麗な主題ミュージックなど、さまざまな売りものがつきものだが、ここに登場する「情無用のジャンゴ」は、ガン・プレーや斬新趣向のおぜん立てとともにもっぱら残こく場面をふんだんに見せ場に盛りこんだ最新作。

あまり残こくすぎるために、イタリア本国で、西部劇としてはじめての「成人指定」をうけ国外輸出にあたってひとものちゃく起したいわくつきの作品。具体的に残こく場面を列記するならば、九人のメキシコ人たちに自分のはかを掘らせておきアメリカ人が射ち殺すところ、生きたままつるし首や逆つりにする場面、死に絶えんとする男の腹を裂き、寄ってたかって腹の中に手をつっこみ黄金の弾金を取り出すシーン等インディアンの頭の皮をひきはがす場面、死体や死んだ馬にウジがわいているところ、黄金が溶けて男の頭をつつこんでしまうシーンなど、思わず眼をおおいたくなるような場面の連続である。物語は、アメリカとメキシコの無法者が数人で共謀して北軍の輸送軍から大量の金塊を奪うが、仲間割れし、さらに彼等を上回る悪人があらわれ金塊の奪いあい、殺しあいをくりひろげる。登場人物は全部が全部、極悪人であるのがおもしろい。

主演はトーマス・モリアン。監督ジウリオ・クエスティ。(黒)

雪解け　(23)

足掻⑤

青木四郎作　菱沼儀画

あまりにも哀れなので園長はそこへ町子をやすませておいて辰治をあの部屋へ呼んだ。また寛ぎながら話し合う。

「俺、何が何だか分んなくなっちゃった」

「でも父ちゃんと一緒ならいくー本当は母ちゃんとこへ早くいきてえんだあ」

「そのことを母ちゃんにいったの」

「いわねえ」

「いえばよかったのに」

「だって母ちゃんは父ちゃんを嫌いなことを俺知っているもの」

と辰治は顔をくもらしてしまう。

とり残された町子は園長室でびくびくして待っていると園長がよそよそしく入ってきた。そしてだしぬけに

「あんた馬治さんと復縁することを考いたことはない？」という例の施設の長だけがもっている温い眼差しで町子の全身を見守る

「ありません！」これはまた甲高い声だった。園長は微笑する。

「しかしそうしないと辰治君はあんたの許へもいきませんぞ」

「えーそんなこといったんですか あの辰治がー」町子はおいおい泣きだした。泣いている中に西辺がもうっとしてきた。

自分のしゃくり上げる息のあい間あい間に穏かな園長の声がは入りこんでくる。"もう馬治さんをゆるしたらどうですか。あの人は十二分に罰を受けましたよ。あれ以上は残酷というものです"それは遠くの方で園長が自分でない自分にいっているようにも思われる

"父ちゃんと一緒ならー辰治君の本心はあんたの許へ早く戻りたいんです。辰治君は父ちゃんが欲しいんです"あとは聞えなくなる

その時町子はふらふらっと倒れて意識を失ってしまった。

その室の長椅子に町子は横たえられて保母達から手厚く介抱される。がその知覚はなく"口惜いよ口惜しいよ。負けるもんですかー"とうわ言をくり返している。

彼女の脳裡には誰にもいえない一番苦しいことで心の深層部に押籠められていたことが意識を失ったのでぽかりぽかりと浮いているのである。

安月給取りの親に逆らいむりむり東京に出て名もない学校に入った自分。

大きな夢を描いて卒業したのに就職先は遠い山脈の背骨に家を散らばっている僻村。

ここで若い自分が二度とかえらぬ青春を空しい時間に蝕みさせると覚悟を決めたときの悲憤。

その悲みの底にある親へ送る金が都市よりは二倍も多いという極秘の実利の恥辱。

それにしたって視界を埋める山山人といえば樵と炭焼と野良着の百姓だけ、ああ何のための若さなの、誰のための東京弁洋装お化粧なの、おお嫌だ憂鬱だ絶望だ。

しかもこの山脈の背骨は罪も科もない自分を罪人のようにしばりつけて逃がすまいとしている。

そこへ現れたのが若い馬治である。山師の番頭をしているしつこい無学な定なぞとは比べものにならない小柄な農学校出のインテリ青年の清らかな好意。

その青年に恋を打開けられた歓喜も幸福も親類の青年に約束していた親の憤激によって一変させられたあの悲痛苦脳。

私の反抗によって悲しげに沈黙してしまった親、耐えがたきを忍んで馬治の求愛を満たしてやったんでないかー

"いわきナシ狩り"ことしも十日から開く

いわき市の秋の味覚、平の赤井平窪ナシは好天候にささえられて大豊作、このほど平支所で開いた打ち合わせ会で、恒例の"観光ナシ狩り"を十日から来月十日まで一か月間にわたって繰り広げることを決めた。

また席上、明らかにされた作柄は五十五ヘクタールで平五百三十キロの収かくが見込まれ、記録的な豊作、ナシ狩りの入園料は試食料を含め、四キ入りかごが二十世紀四百五十円、長十郎三百五十円でいずれも昨年より五十円アップ

一方平駅の人気もの"ナシ娘"は二十日から一週間、ホームに立ち、旅客に"平の味覚"をふるまう。こどもこのナシ娘に平高等和洋裁学院の生徒があたることにほぼ決つた。

【写真】記録的な豊作のナシを手入れする平窪地区のナシ園。

あす練製協組発起人会

水産練製品加工業協同組合の設立発起人会は五日午後一時から、豊間海産協組合で開く。

三日の碁会 大塚氏優勝

優勝争奪第三〇三回将棋会は三日平五町目の平将棋碁楽会で開かれ、大塚辰雄氏が優勝した。各組の順位は次の通り。

【A組】①大塚辰雄②鈴木晶夫③及川進④工藤七郎

【B組】①菅野喜八郎②三浦四郎③斤寄亨④木村秋善。

'67秋冬新柄呉服の **発表展示会**　9月10日まで　ところ　いわき市平一町目店において

今回は特に染と織の美しい調和美をテーマに
ご婚礼衣裳、成人式、お正月用晴着、七五三の
お祝着，奥様方の街着を中心に集めました

★期間中のサービス★
中振袖、訪問着に限りお仕立代無料白
生地の染代無料
お買い上げ5万円以上のお客さまを湯本温泉に一泊ご招待

柄と色彩に流行の先端を行く
北川呉服店
いわき市平一町目　電④9331

明るい職場が若い皆さんを待っております

募集　東京方面

大工見習六名（東北人優遇）
※年令16才～18才位待遇（16才）手取七千円以上（外年経に依る）昇一賞二退職金社保休二（外臨休）住込（寝具なるべく持参）作業衣支旅行二旅費支給
職訓卒歓迎
業歴20余年技術と信用で成功した職場独立するまで親切に指導将来約束される代表は柔道家（五段）変った人であるがめんどうがよい
◆歴送先　神奈川県相模原市上鶴間五五二六　電話（〇四二七）22－九四六五
建築請負　水野工務店　代表　水野武

募集　鈑金見習4名
努力を惜しまない明るい人！
※中卒以上年令16才－20才位
※初給（16才）手取10.000円以上（外年令経に依る）昇賞2退職金社保休2住込（寝具なるべく持参）作業支給衣支旅行2旅費（着任後）
◆歴書送先　東京都足立区高野町216　電話（887）9274
有限会社　佐賀製作所　社長　佐賀寅江

大工見習工6名
業歴15年木造建築設計施工大石社長は長崎出身の成功者事業自標月掛住宅運営で発展の途上にあり将来約束される東北の永勤者を養成独立に援助めんどうみる
家族的で安心して働ける職場
①中卒以上年令16才－20才位
②初給（16才）手取八千円以上（外年令経に依る）昇賞二退職金・社保・住込（寝具持参）作業衣支宿完休二（外臨休）旅行二旅費支給（着任後）
③歴書写真送り下さい　委細返
株式会社　大石工務店
埼玉県所沢市宮本町2の18の13　電話（0429）22－4811　社長　大石忠之

製造工・見習各4
土木建築用資材製造して12年代表は技術指導に熱心で当地では代表的職場人口増大により発展の一途にあり妻帯者（炭礦離職者）大歓迎自動車免受可
健康で永勤する人（東北人優遇）
※製造工年令45才位まで経不問見習中卒以上
※初給16才～20才位妻帯者男日給千四百円女六百円見手取八千円各以上（外年令経に依る）昇賞二退職金社保週休住込（寝具なるべく持参）作業衣支宿完旅行二（着任後）
・歴書写真送り下さい委細返
各種コンクリート製品製造
町田コンクリート工業
東京都町田市木曽町2464　電話0427（22）1100代表　杉浦弘

大工見習六名（東北人優遇）
※年令16才～20才位中卒以上初給（16才）手取七千円以上（外年令経験に依る）昇賞二退職金社保二（外臨休）住込（寝具なるべく持参）作業衣支宿完旅行三
◎職訓卒歓迎
業歴20年木造プレハブ、鉄筋内装工事代表は茨城出身成功者将来見通明るく楽しく働ける根性ある真面目な人希望独立まで
※歴送先　東京都板橋区小茂根1の13の8　建築設計施工　TEL九五六－六五八六
吉沢工務店　代表　吉沢竜

募集大工見習五名
代表は温厚な人でめんどうよく将来約束される明るい職場
※建築士大工技能士の希望者特別指導
中卒以上年令16才～19才初給（16）手取八千円以上退職金社保休二（外臨休）住込作業衣支旅行二旅費支給（着任後）委細返
●歴送先　東京都町田市中町4の12の18　電話（〇四二七）22－一九二二・一七五八
土木建築・設計施工　笹原工務店　代表　笹原正次

美しい花の駅"草野"

全国優良駅で四回受彰

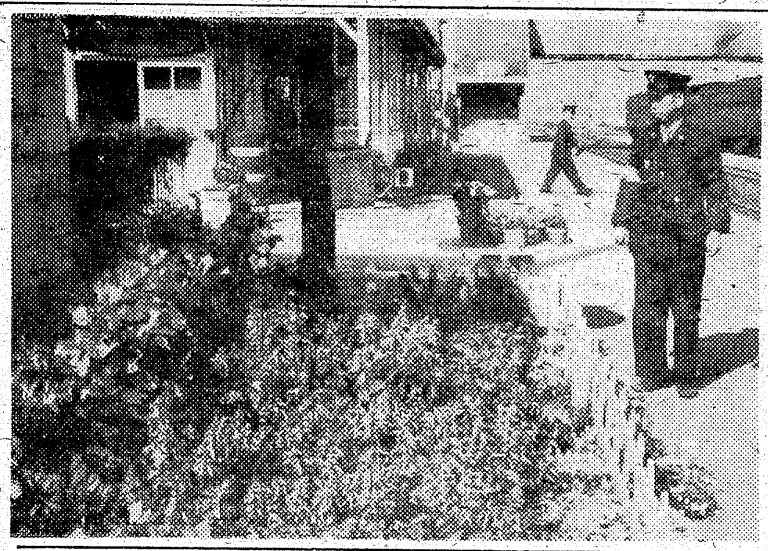

花いつぱいの駅として乗客に親しまれている常磐線草野駅が、日本花いつぱい協会と新生活運動協会から、全国鉄道駅の花いつぱい優良駅としてこのほど表彰されたことしは国際観光年とあつて、鉄道駅の花いつぱい運動は国鉄はもちろん、私鉄の各駅が参加してにぎやかなコンクールをくり広げ、スライドや花壇経営と実せんなどの資料を、さる七月から鳩山薫子審査委員長らが検討した結果、花いつぱい優良賞五駅、同優良賞十駅、地区優良賞が選ばれた。さる三十七年以来四回目をむかえたこのコンクールでみごと草野駅は連続入賞し、同駅職員はもちろん利用する乗客も大喜び。

草野駅（星勲駅長）はさる二十七年から駅前広場やホームに花を植え、駅いつぱいが花で飾られた同運動は年ごとに地域住民や利用する乗客に広まり、同駅の職員十四人が毎日交代で手入れしてきたところが同駅はいまだにじゅう気機関車が行き交うとあつて、ススや煙で丹念に手入れした草花も、いつしか真つ黒になり職員らをがつかりさせたこともあつたが、これにもめげず職員らは早起きしたり、ヒマを見つけては水をさしたり、雑草をむしるなどして余念なく手入れしたため、花はすくすく育ち、同駅構内三十二か所合わせて五百平方㍍が美しい花の駅となつた。

そのうえ、同駅を利用する乗客はもちろん、同駅近くに住む農家の人たちも苗や肥料を提供するようになり、さらに元学校教諭猪狩正男さんが、毎日一回は同駅を訪れて、手入れするなど感心な人たちもふえ、地域ぐるみの運動となつた。このため第一回全国花いつぱい運動コンクールが実施された三十七年には運輸大臣賞、三十八年は特別奨励賞、三十九年には農林大臣賞と三年連続入賞した。第四回のことしはついに全国十指にはいる花いつぱい優良駅となつた。（四十、四十一年は中止）

同駅の花の種類はサルビア、クジャクソウ、ダリヤ、ベラニアなど二十種類と数多くの花が四季をとおして咲きほこり、なかんも花で同駅名の"くさの"と形どつた庭園もあり「還距離のたびの疲れをいやしている。

そのほかに草花の種をわざわざ同駅に、送つてくれる乗客もあるとあつて星駅長はじめ職員の人たちもこのかげの協力者に感謝している。

星駅長は「連続の入賞でこのうえない喜びでいつぱいです。乗客のみなさんが明るい笑顔でたびしてもらうのが花いつぱい運動のネライでした。こんどの優良駅で表彰されたのをキツカケに草花のタネを袋に入れて乗客に配り、さらに大規模な花いつぱい運動を展開します」―と、その喜びを語つていた。

【写真】花いつぱい運動で優良駅に選ばれたくさの駅花壇

追突四人ケガ

少年無免許運転の旅

三日午後六時半ごろ、いわき市平中神谷字大年地内の六号国道で茨城県東茨城郡美野里町、農少年（一九）は無免許で乗用車を運転前に停車していたいわき市平泉崎宇川端四六、運転手松本軍司さん（二九）のダンプカーに激しく追突した。このはずみで乗用車は路上に逆さまになつて大破し、少年は全身を打つて一週間のケガ、助手席に乗つていた友人の茨城県東茨城郡美野里町柴高、運転手小林勉さん（二四）は頭や手足を強く打つて三週間、また後ろの座席に乗つていた同町柴高、青果物商沼田明さん（二二）と同町柴高、店員市村美代子さん（一八）は足と口を切つて二週間のけが。乗用車は道路中央付近で一回転して大破したため、六号国道は一時交通が混乱した。ダンプカーは追突され二㍍下の畑におおむけに転落したが、松本運転手は車から降りていたので無事だつた。

少年らはこの日、同市常磐ハワイアンセンターを見物して帰る途中、道を間違え自宅と反対方向の仙台方面の平中神谷地内を走つていた。なお平署では少年から詳しく事情を聞いている。

横断歩道で重傷

公務員が老婆はねる

三日午後七時半ごろ、いわき市内郷御厩町上宿三三、六号国道横断歩道を渡ろうとした、同市内郷御厩町上宿三三、無職三浦ハルさん（七四）は同市内郷宮町宮沢六七、公務員庄司孝夫（三〇）の普通乗用車にはね飛ばされ、ハルさんは骨盤骨折で三か月の重傷。内郷署の調べでは庄司の前方不確認方不確認によるもの。

バイクの工員がケガ

二日午前七時半ごろ、いわき市常磐関船町上関五二、地内六号国道で、茨城県なか川郡東海村字舟石川五七〇の二、精米卸販売業、小沢直一さん（五二）はライトバンを運転、右折しようとしたところ、後からきた湯本町向田四四工員高田和明君（一七）の運転のバイクと側面衝突、このため高田君は小指骨折で一カ月のケガ。常磐署の調べだと小沢さんの後方不確認によるもの。

酒酔い乱歩ではねらる

三日午後四時二十分ごろ、平駅前広場で、平発曙間ゆき常磐交通バス、同市勿来八反田二三ノ二、岩塚公雄運転手（二五）が、酒に酔つてヂグザグ歩きをしていた同市小川町高萩山ノ入八五、左官樋口幸一（三三）をはねた。

樋口さんはころんで左足の骨を折り一カ月のケガ、平署の調べだと岩塚運転手がバスの停留所に車を寄せるさい、左側の安全を確認しなかつたもの。

ハネられて三ケ月重傷

いわき市小名浜林ノ上地内市道で二日午後五時五十分ごろ、近くの会社員佐藤良平さん（二二）は前を方向転換した同市折戸崖浦、漁業田村さん（五八）の乗用車にはねられ右足骨折で三か月のケガ調べでは田村の方向転換するとき後方の安全を確認しなかつたため

右足骨折で重傷

小型トラックがはねる

二日午後六時五十分ごろ、いわき市小名浜弁天、会社員小賀坂一男さん（二七）は前からきた同市好間町川中子、農業鈴木武正さん（五二）の小型トラックにはねられ、右足骨折で四か月のけが、原因はわき見運転から。

身辺雑記

古今亭

いわき市平材木町のE先生は皮膚科の医師としては患者にとつて忘られない方である小生も子息を担任していた関係で時折りお邪魔してお教示を仰いでいる、先日、急にお会いしたくて突然お邪魔に上つた時の事、先生は医者はもうやめられたと生廃業なされたようですがどうしたわけですか、お身体の具合でもお悪いんですか」とお尋ねした所、先生は笑われながら「いや別にこつという理由はないんだが、何となく医者という仕事が重荷になつたんだな、今の患者さんは医者より偉いからな医者のいう事よりも自分の判断で薬や治療を請求するんだな、何でも新薬でおしてくる、新薬は新薬でなければ生命にかかわる時に医者の良心的判断で用いるのがあんたの為だといつてもヤレけちだとか不親切だとかいつて承知しない。いわれた通りジャンジャンペニシリンでもストマイでも打つて仕舞えば金もうけにはなるが、医者としての本来の使命からいうとおかしなもんだ、そんなこんなでまア患いきつてやめたわけサ」、成程変つている常人ではない、これからは静かな山荘にでも引込んで悠々自適の余生を送りたいとの事、哲学の話、仏教の話と大分話がはずんで物価高の問題から野菜の話となつた、「増子先生、家ではね、野菜は買つた事がないんだよ」と奇妙な事をいわれる「お宅に畠もないようだしどちらから」と尋ねたら驚いた事には「いや畠はどこにでもありますよ、谷川瀬にも石森山にも好間の山々にも誰も知らない自然の畠が沢山あるんだよ、四季とりどりに清潔な野草で食用になるものが私を待つているんです、毎日一回は山あるきする程、あの尾根には山ふき山うどといつた具合にね、今それらの貯蔵法を研究している所でね、農薬の心配も物価高の心配も何もなね、第一山歩きだから健康にもいい」と酒々落々たるもの。

小生は長居をしては失礼と山菜の種類でもこの次にお聞きする事にして帰途についたが、「見棄てられている、見落している」という事が妙に印象に残つた。廃品回収と活用、糞尿の科学的活用、見棄てられた人々の問題、駄目だ駄目だ駄目な奴だとやつかい扱いを受けている人々にも何かがあるんだ、ただ私達が知らないだけなのだ、見落しているんだ、山下画伯だつてそうじゃないか、芸者の中、娼妓の中にも最高の女性がいるそうだ、「何もかも棄て所ないあんこう料理」だわい小生は一人ほくそえんだ。

（好間三小教諭）

見落しているもの

増子和正

紙袋
封筒専門
包装紙
●多少に拘らず
ご相談に応じます
いわき紙業社
いわき市平南町10電④6238

▶調査機関◀
東京興信所
いわき駐在所
全国支社・支所58カ所
いわき市平電話④8575

クリーニング
洗濯・防水
小松崎
平日活前電④3343

（入院応需）
産婦人科
斎藤医院
院長　斎藤正雄
平・南町56　TEL④2902

カバン・ハンドバック
シャルマン
平駅前　マサゴ通り
④2056

サントリースタンド
川
いわき市
平新田町
電④6324

肉
牛豚肉問屋
たいらの
緑屋
本店　いわき市平字一町目
電④0185（代）
支店　いわき市平字田町
中央通り　電④2794

高級パン
洋菓子
パンの
開花亭
いわき市平五町目　電③1134

タクシーは無線車
ご用命は
（平）④2640　③2175（代）
（好間）④5372
（草野）④5647

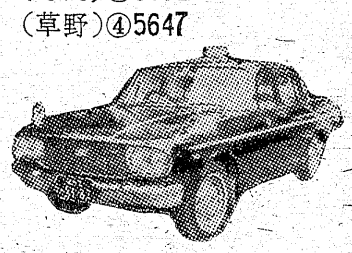

尼子タクシー

故父貞治郎儀の葬送に際しましてはご多忙中のところ遠路態々ご会葬下され且つご丁重なるご香料を賜わりご厚情の程誠に有難く厚くお礼申し上げます
早速拝趨の上お礼申し上げるのが本意ですが略儀ながら紙上を以つてお礼申し上げます
昭和四十二年九月四日
いわき市平字五町目十一番地
喪主　井上明
親戚代表　柏井原上和八治郎郎郎子通
男　中川野二郎
友人代表　中坂本橋田久兼徳太郎
柴諸

越
フジコシ
さんまが出ると卵が引つこむ
さんまが出回ると卵の売れゆきがニブリます。それはさんまが栄養の点で卵となんら変りがないことと安さがみりよくなのです。

さんま（百グラム）	十三円
紅いか（一盛）	二〇円
さけ切身（三切）	一五〇円
白さけ切身（三切）	九五円
みりんぼし（さんま）	八〇円
みりんぼし（いわし）	二〇円
みりんぼし（あじ）	一四〇円

NHKラジオ 第一

6・15 家庭音楽会
50 お知らせ
7・00 ニュース
20 ニュース解説
30 1967年ユニバーシアード東京大会 閉会式
8・33 ニュース特集
教育の時代
9・00 ニュース
15 イタリア歌劇団公演 歌劇 ルチア
10・10 スポーツニュース・きょうの問題
30 風流歌草紙
11・30 夢のハーモニー

NHK 第二

6・00 そろばん教室
20 基礎英語
40 英語会話
55 英語ニュース
7・00 農業学校
15 続基礎英語
30 中学生の勉強室
8・00 通信高校講座 商業一般
20 地理B
40 英語A 1
9・00 化学A
20 古典乙 1
40 英語A 2
10・00 気象速報
15 通信高校講座 物理A
35 数学1入門
11・00 フランス語入門
20 スペイン語入門
40 大学講座 心理学

ラジオ福島

6・00 ニュースハイライト
15 スポーツ・ニュース
25 月曜ナイター 巨人 野球中止の時
ナイター ヨツキー リクエスト・パレード
ワイドショー
9・30 ミュジック・パレード
45 商工業者の皆さんへ
10・00 ヤング・ヤング・ヤング
20 ニュース
ガイドタイム
30 ミュジック・イン・ハイフォニック
11・00 大学受験ラジオ講座
0・00 コロンビアウイークリーヒット

NHKテレビ

6・25 みんなのうた
30 素顔の青春
45 今晩の番組から
7・00 きょうのニュース
30 1967年ユニバーシアード東京大会 閉会式
8・30 ファミリーショー
9・30 ニュース
55 ニュースの焦点 イタリア歌劇団公演
10・10 みだれがみ
11・20 現代の映像
55 番組のおしらせ

サンキョウ
平・小名浜

福島テレビ

6・00 民報新聞ニュース
15 宇宙エース
45 ニュースフラッシュ
55 国際ニュース
7・00 ゴールデンショー
30 コメットさん
8・00 逃亡者〜解決篇〜 裁きの日
56 ニュース・スポット
9・00 ちいせんせい
30 青島幸男のおおいながら君
10・00 特別機動そう査隊
11・00 福島民報ニュース
10 FTVソング

教育テレビ

6・00 中国語講座
30 みんなの科学
7・00 英語会話
30 技能講座
8・00 婦人学級
9・00 通信高校講座 現代国語1
30 物理A
10・00 数学1
30 英語A 3
11・00 数学1入門
25 やさしいドイツ語

★NHKテレビ……4日

きみもきものを

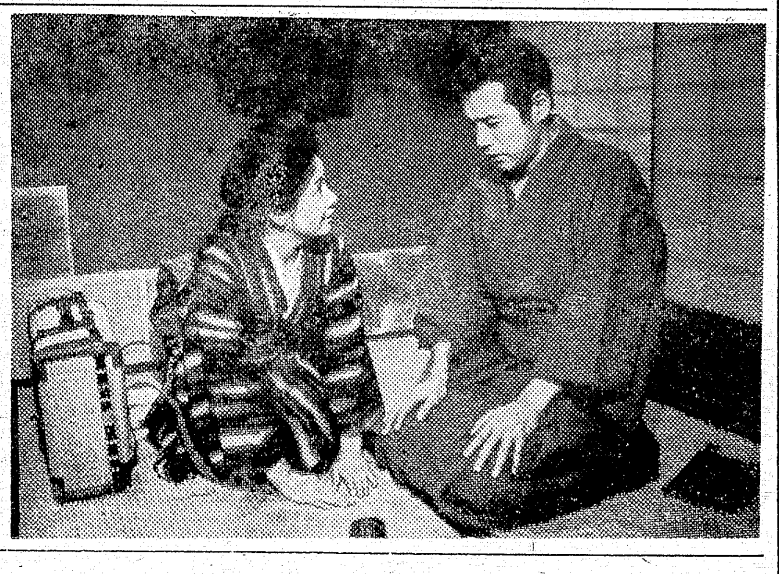

お食事処 玉木 平・三町小路 電④五〇三一

みだれがみ

―織合後二〇・一〇―

作・茂木草介、音楽・田中正史、演出・岡本喜有。

晶子はついに東京にはしった家出同様にして出てきた堺の家にはもう帰れない。東京の鉄幹の家には前の妻菊乃があとしまつのためまだ残っていた。

今回は東京に出た晶子の希望に満ちた、しかし苦労の多い生活のはじまりを描く。

（あらすじ）

晶子は東京の鉄幹のもとにやってきた。彼女を玄関に迎えたのは鉄幹と離婚したばかりの先妻菊乃だった。菊乃は、一度故郷に帰ったあと、あどしまつや子どものことの相談やらでまた鉄幹の家にきていたのだ。

鉄幹・晶子・菊乃の三人はしばらく一つ屋根の下で暮らすことになったのである。

鉄幹は相変わらずひぼう・中傷と金銭上の不如意に悩んでいた。晶子が上京してきたので世間の噂はますますうるさくなるかもしれない。

しかし、鉄幹も晶子も自分たちの正直な気持を大切にすることに決心していた。

ふたりの結婚式については鉄幹の先輩の木村が心配してくれることになった。

菊乃はこうしたふたりをよく理解していて、こだわりのない態度を示したが、女の生き方について雄弁になりがちな晶子との間に時に静かな火花がちることもあった。

一方、山川登美子は、病弱の夫にやさしくつかえながらも鉄幹の面影を忘れかねていた。

福島テレビ

ちいせんせい

―後九・〇〇―

ドライブから帰った光夫を、信一は話があると言って外へ誘い出した。けげんそうな光夫を前に、信一は、ひとりの人間として一子を愛しているなら、三年間別居しようなどと言わず、この村から離って行くべきだとハッパをかけた。決心がついた光夫は、玄太のところへ来て、一子を三年間岡山へ行かせてくれるよう頼んだ。

そのころ一子は、前に診察した患者が、設備の整っている八王寺の病院へ行ったと聞いて、ショックを受けてしまった。そんな一子を、村の医者とは、向う岸に渡るための川の中の石なのだと慰めたのは信一だった。

父の玄太は、一子に光夫といっしょに岡山へ行くことをすすめた。一子は迷ったが、玄太ひとりに長谷部医院をまかせるのは不安だった。

【写真】みだれがみ＝晶子（渡辺美佐子）左はついに鉄幹（亜水悟郎）右のもとにはしった。

今週の映画

湯本の
光洋電機
TEL2446

【平】

◎世界館 九月五日迄 電④三三六
六、四五 女達の庭
八、二五 激流

◎ひかり座 九月六日 電④三三八
六、一五 レベッカ
八、一〇 伯爵夫人

◎聚楽館 九月十一日迄電④三四三
六、〇〇 スインガー
七、三〇 パ燃えているか

◎東映三夜九月十二日迄電④三五三
七、〇〇 渡世人
八、三六 大奥物語

◎名画座 九月五日迄 電④三六三
七、三〇 夜泣く女
八、四五 乱れた関係

◎平日活 九月五日迄 電④三三五
七、〇六 東京の田舎ッペ
八、三四 波止場の鷹

◎東宝民劇九月十二日迄電④三三三
六、〇〇 続、社長千一夜
七、四〇 上意討ち

日本食品衛生協会普及協力品
学校・薬剤師会普及協力品
学校・病院・調理所
家庭の伝染病予防に
数滴で手洗いOK！
ネオ アメール
デツクス液
（プラスチツク容器つき）
300グラム 500グラム 1㌔
あこう薬局
平・ぎんざ 電④2044

精神科
財団法人 松村病院 院長 長瀬克慶
付属 舞子浜病院
舞子浜病院長 白土宏吉
いわき市平藤間字松原（藤間中より海岸へ）徒歩三分
電話（高久）六二番
◆入院・往診随時◆

楽しいお食事は
レストラン・パール
▽集会・宴会には二階ホールをご利用下さい
レストラン パール
いわき市平三田小路 電③三三八八

平のとんかつ大寅
いわき市平三町目 電④二九六八
◆カツライスの部
松ライス 二三〇円
竹ライス 二八〇円
梅ライス 三八〇円
◆カツ丼の部
鶴かつ丼 二五〇円
亀かつ丼 三〇〇円

生徒募集
秋の新学期生
▽入学日 十月七日
▽日曜自由科生 毎月入学
公認 平ドレスメーカー女学院
院長 鯨岡久
いわき市平梅香町一二二 電④三八一〇④五〇六四

旅は安心して
泊まれる宿
旅館賠償責任保険加入
日本交通公社指定旅館
日本観光旅館連盟会員
旅館 甲陽館
いわき市平駅前 電代③3181

質山
いわき市平紅小路 電④四七六四

ご婚礼家具
いわき信販チケットをご利用下さい
強勉で評判の店
萬 丸萬家具店
店舗 いわき市平四町目 電④6633
工場 いわき市平白銀町 電④6634

登録銘菓 平城 平あさ川

灘の銘酒 菊正
いわき市平田町紅小路 電④六八九六

安くてうまい寿司
お家族連れの会食にはお気軽にお越し下さい
出前もいたしております
寿司徳
いわき市平字才槌小路 電④三九五八

従業員募集
情熱に燃える青少年よ!!来れ!!
鈑金工 数名 経験の有無を不問
整備工 数名 通勤可能な方優遇す
塗装工 数名 詳細は面談の上
失業保険、社会保険、厚生年金加入
退職金制度あり（中小企業、年金加入）
高萩自動車工業株式会社
いわき市内郷御台境自在町10 電平③1501（代）

水道や冷暖房の配管技能者
▽多数求む▽無経験の方でも修得する熱と努力する方を特に望む▽社保あり▽優遇す
東部設備工業株式会社
いわき市平正内町三四 電③一〇六一代