夕刊 常磐毎日

発行所
共同観光開発株式会社
社長　金古政通
いわき市平字田町75番地
電話③2104・2105番
小名浜支社電②4049

COFFee
モーニングサービス
10時30分まで
ご利用下さいませ
営業時間7時30分から
パーラー
フォーク
平駅前マサゴ通り
電④2065

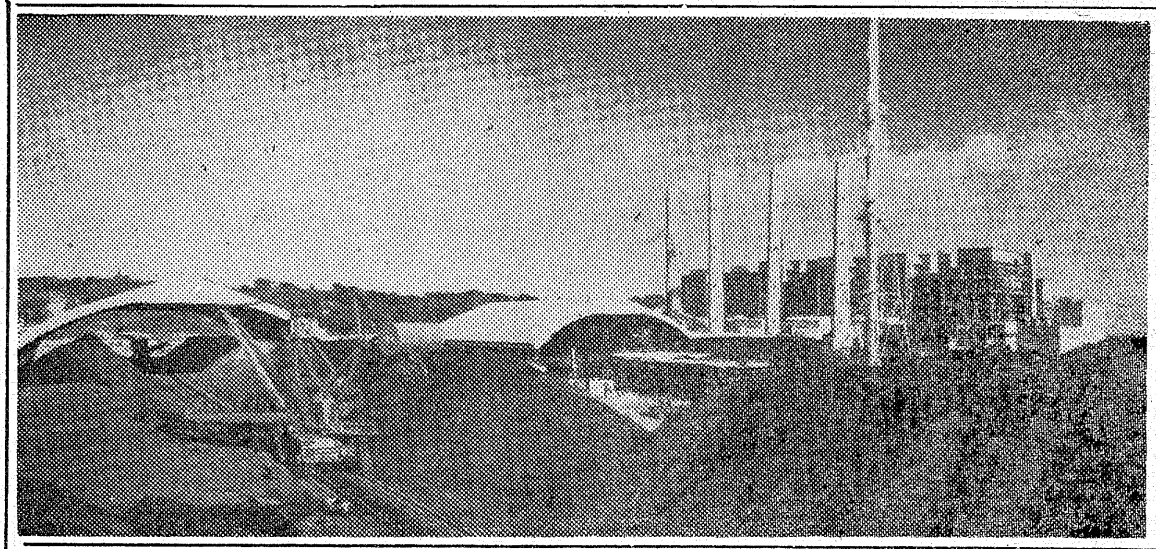

重病のヤマに注射

共同火力発電機の増設で活

「石炭火力発電所の建設を推進することが必要である」―と有沢広巳東大名誉教授を団長とする石炭鉱業調査団がしや陽の石炭産業を救うため、五年前に答申した内容の一部である。史跡で知られるいわき市勿来の関近くにある常磐共同火力発電所には、おかげで昨年暮れまた一本煙突がふえて五本になった。さらに来年から約百億円で増設工事にかかり、二十五万キロワットの石炭専焼発電機がふえる。これに伴いもう一本新しい煙突が姿をみせる。

昨年暮れたてられた左側の赤白模様の煙突一本がこなす石炭は年間約五十万㌧、常磐炭田の年産の約一割だ。重病の炭鉱にとって、まさに特効薬のはいった〝太い注射器〟といってよい。

【写真】しや陽の石炭産業を救う常磐共同火力発電所。

もともと同発電所は重油火力と張合い、低品位の石炭を利用したわが国初の発電所として東京、東北両電力会社と福島、茨城両県の地元炭鉱六社が出資して誕生した。ズリ山に捨てられていた商品価値のない石炭のカスに四千カロリーの中ぐらいの質の石炭を混ぜ粉さいして原料にした。まず四十六億円かけて三十二年秋に一、二号機各出力三万五千キロワットが動き出した。

そのころから石炭産業の合理化が急ピッチに進み、四万人近くもいた炭鉱マンは一万人を割り、百二十五を数えた炭鉱はわずか十一鉱に減つた。そしてこの火力発電所がにわかに脚光を浴び、毎年のように拡充され、昨年暮れの六号機の完成で出力は四十七万キロワットにふえた。

東北電力いわき営業所によるとこの出力は一日六時間つけ放しのテレビ約一千万台分の電力を供給できる勘定になるそうだ。投下資本は二百四十億円、地元いわき市には年間約六千万円の固定資産税が支払われている。石炭の消費量は年に計百八十万㌧で、常磐炭田の出炭量の約四割を占めている。

電力は、東京電力と東北電力に半分ずつ送られ、福島県の電力消費量の二五％、茨城県の六〇％がまかなわれている。「この発電所がなかつたら常磐炭田は、もつとみじめだつたでしょう」と関係者は話している。

免許の停止権限

県警百八十日まで行使

県交法の改正で危険な運転者を道路から締め出すため、十一月から警察署長が運転免許の仮停止をすることができることになつた。これに伴なつて県公安委員会は十四日規則を改正し九十日以上百八十日までの免許停止権限を県警本部に委任する。県警の免許停止は現在八十日までで九十日以上の長期停止、取り消しは県公安委員会が行つているものを百八十日まで県警本部に委任される。

実施は十一月一日から、これまでは処分が出るまで一、二か月、遅いときでも半年もかかつていたものが即座に決定され、まだ処分が出されてから逃げるような逃げ得はできなくなる。

石油基地の地質調査

いわき市小名浜の石油コンビナードの建設は仙塩地区、茨城県の鹿島地区に遅れをとらぬよう、関係側は小名浜港側の大剣地区に建設を予定し、今年度は調査費五百十五万円を計上、測量とボーリングによる地質調査、造成計画書を作成し、四十四年度までに建設を終る計画、敷地は三百三十万平方㍍で、四十六年度から操業する予定となつている。

たばこと養蚕の協議会開く

たばこと蘭蚕の経営者が集つて十四日正午から平市民会館で協調協議会を開く。

高専入学者の選考要綱決定

文部省は四十三年度国立高専の入学実施要綱を決め各高専校に通達した。

通達によると学力検定の日時は来年二月二十四、五の両日。一日目の二十四日は午後二時から同四時三十分まで国語、数学の二科目二日目の二十五日は午前九時から午後二時まで社会、理科、英語の三科目を実施することになつた。

軒なみ値上げへ

食料、油、汽車バスまで

食糧庁は十月一日からの消費者米価値上げと同時に酒、みそ、せんべいなどの原材料用米の売り渡し価格を平均一〇％前後引き上げる方針をこのほど決めた。新価格は六十㌔当たりで七千五百円（うるち三等）が八千二百五十円前後になる見込みでいる。

同庁によると、原材料用米の売り渡し価格は政府買い入れ価格に運賃など諸経費を加算したコスト計算で決めているが、最近では七月に決まつた生産者米価の大幅引き上げで原価割れの状態になつているといつ。

これに対して全国米穀工業組合など関係団体は「原材料用米が上がれば製品価格も引き上げざるを得ない」としており、一般物価への値上げに拍車をかけることになりそう。

なお食糧庁は食堂などへの業務用配給米と主食用もち米についても値上げを検討している。

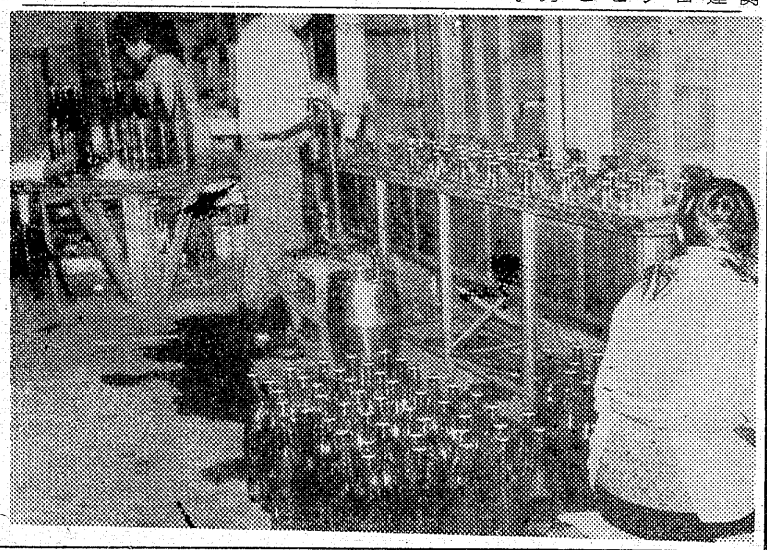

【写真】原料用米の影響で値上げを見る酒造工場

話題の時

「老人の日」に思う

敬老は一日のみでない

ことしも「老人の日」がやつてきた。敬老という言葉を聞くのはこの日のみであつて、それが終ると敬老の敬の字も忘却されてしまう。実に残念なことである。われらも将来は老人となる運命になつているのだから、そのためにも老人の日を一日のみとせず永久に続けたいものである。

第一に老人という言葉がいけない。誰しも老けてしもうことはいみ嫌ろう。孫が出来て「おじいちやん」と呼ばれることがいやで、孫は可愛いが、呼ばれることを好まぬ人々が多い。老人などの言葉かも知れぬがその日のみであつて画があつてもよいではないか。

老人の日に対する批判はいろいろあるようだ。長老を敬して表彰したり、慰問することはよいことなつている老人々もあるが、老人クラブのみに収容するばかりでなく老人であるならば、いつも楽しく遊べる施設なども欲しい。敬老の日に公会堂へ集まれなどといつて遠いところから集つてくたびれてヘトヘトなつて帰らせる方法などは賛成出来ぬ。帰宅のバスなどの親切さがあつてもよいだろう。

街々で見受ける光景でも老人が道路を横断しようとして交通量がはげしいのでウロウロしている場合でも、車はストップしないし、誰も温かい手を差しのべてやろうともしない、これら一般の人々も冷めたいようでは一日のみの敬老の日などなんにもなるまい。

若い人々もやがては老人となることに思いを致すならば、いまから老人のみにいわゆるこれからの生活に余生に楽しさをもつと与えるような企画と親切心を発揮してもよいではないか。どうでしようか。

（B生）

直言曲言

三人合わせて三十三犯の老人、老人の日を軽井沢でとスリ、捕つて社会施設の不備を訴える。

○　○

赤字で苦しくなつた国鉄は定期値上げを要求、経営力のない役所には手がつけられない。

○　○

ゴミ焼却場建設で公務員の汚職事件千葉県にある。臭いものにフタできなかつた。

○　○

水死青年が浮かぶ、遺族引き取らず無縁のぼ地へ、水の中に居ればよかつたと歎くか。

天気

（今夜）東のち北よりの風やや強く降るが夜になつて回復
（明日）北よりの風晴
（海上）波高く次第におさまる

九月十五日　潮ー小名浜（中八月十二日）
潮ー三、四八
千潮　八、一八
八、二三

福島県の名花　シャクナゲ
のんでスタミナ百倍
シャクナゲは栗子深山に自生密植している高山植物で天然記念物に指定されている福島県の代表的銘花であります。

滋養強壮・体力増強に

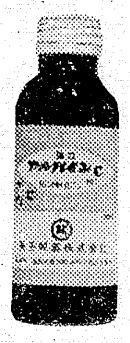

強力 アルパインCドリンク
柘植花の精
新発売

●我国の医学会に於ても拓楠花を非常に尊重され昭和三十二年北海道大学医学部薬理学教室にて種々の実験の結果、動脈硬化症・高血圧降下・心臓病・便秘症等にすぐれた効果があるとして、薬学博士・小華和先生に依り文献が発表されている
●今般当社に於ても薬科大学に依頼して動物実験及び種々の実験の結果左記の所見が出された。
●薬学博士　亀山先生の所見
シャクナゲ葉末は古くから民間薬として賞用され、動物実験でも血圧降下作用が著明である。ルチンは毛細血管のき弱性が増加した状態を正常に回復維持することが認められビタミンCは毛細血管の非上皮性セメント物質にとつても必要で各種の出血に対して有効である。
また保健や美容にも役立つダイオウ末は大腸を激し便通をよくする。　従つて右記の処方は本態性その他の高血圧症動脈硬化症種々の出血の予防及び治療に有効で、このほか心臓病・便秘症・保健や美容上に対してもすぐれた効果も期待出来る

●小売り店
酒店・食料品店で販売しております

姉妹品
クコ拘杞の精（セイ）　シガーゲンD

栗子製薬株式会社
福島県飯坂中野字藤沢五

浜通り代理店　茗荷屋商店
平・材木町　同和酒販（株）

読者コーナー

投稿歓迎…原稿用紙六百字以内…匿名もよし

高校生列車転落に思う

高校生が列車のデッキから振り落された記事を新聞でみました。線路側に重傷でおれていたのを通りがかりの警官が発見病院に運んだと結んであります。

このことについて、汽車通の子供を持つ親として考えました。どのようなはづみでデッキから落ちたのかであります。満員の通勤通学列車のためデッキにのっていた急旬配や振動のため反動で開いている出入り口から振り落されたのか、友人とフザケているため誤つて落ちたのか、友人が過ぎたフザケから押したため振り落されたのかがさつぱりわかりません。自己の過失か、他人の過失なのかはつきりしておく必要があるようにおもいます。

もう一とつ、朝の八時ころの列車は上り下りとも満員あるいはそれにちかい状態にあります。とすれば目撃者があるものと思います。学生が落ちたとなれば大変な騒ぎとなるわけだし、車掌に事故発生を急報する機会がないにしても、平駅に到着したら駅員に知らせる人があつて然るべきではないでしようか、その知らせがあつたかどうか。

転落事故を駅員に知らせたからといつてかかり合いになるわけではない。それに学生とあればカバンが同時に落ちたか、列車に残されたか、そのような状況を知らないと単純な事故で片づけられそうだし、以外な計画的犯行でもあるかのような疑問さえ抱くのです。

このへん親切な報導をするのがローカル紙の使命ではないでしようか。

湯本町　白岩三次

主婦会で牛乳自配

一本4円50銭安で好評

いわき市小名浜の日本水素生活協同組合（吉田半平理事長）は〝牛乳を安く飲もう〟と今月はじめから弁別、高山、玉露の社宅に市販一本二十一円の牛乳を十六円五十銭で販売、主婦たちから喜ばれている。十月から組合加入の一般家庭にも同じ、十六円五十銭で販売することにした。諸物価が大幅に値上がりしているときだけに大いに歓迎されている。

日本水素生協の牛乳の共同購入は二年ほど前から弁別社宅で行なつていたが、これをさらに拡大しようと日本水素主婦会（宮島マサ子会長）と日本水素労組（がもう伸晉組合長）が相談、今月はじめから高山と泉町玉露の両社宅でも同価額の牛乳販売をはじめた。

牛乳は市内のメーカー二か所から仕入れ、それを主婦会の各班が各家庭に自配している。共同購入しているのはいまのところ六百本ていどだが、組合加入の一般家庭にも販売をはじめる、来月からは相当ふえるものとみられている。

日本水素生協は渡宮三か所、委託四か所の計七か所に売店を持ち年間売り上げ高は約二億円。組合員は日本水素の社員千三百余人と社員外の人たち約二百人の計千五百余人。出資金千円（二口以上）を出した人が加入できる。

この安い牛乳の自配運動は物価の値上がりに対する自衛手段として主婦会の人たちが立ち上がつたもので、これに生協や労組が協力して実施した。県内ではすでに福島や郡山市内でも行なわれているが、いわき市内ではじめて、市内には住友セメント、常磐炭礦などにも生協があり、波及するものとみられる。

日本水素生協の話だと、諸経費がかかるので一本十八円で売らなければ採算を度外視して安く売ることにふみ切つたという。小名浜を中心とした磐城地区には十余軒の牛乳販売業者がいるだけに、業者に与える影響もかなりあるものと予想され、関係者の関心を集めている。

孤独に生きる老人

県内で二千五百人越す

あす十五日は「敬老の日」またこの日から〝老人福祉週間〟もはじまる。県内で身寄りもなく寝たきりで毎日を送つている気の毒な老人は二千五百余人もいる。これらの人々のため県は老人ホームなど施設造りや、家庭老人奉仕員の増員など対策をすすめている。

県社会課の調べだと、老人福祉法にもとづく、十五万以上の老人はざつと十四万二千人に達している。大半は健康で仕事についているが、五%にあたる約七千人は、体に障害があり食事や寝起きまで人手に依存しなければならない。この半数の三千五百人は家庭で配偶者やこどもの世話をうけているあとは配偶者、こども、親類もないと赤字だが、組合員の人たちのために探算を度外視して安く売ることにふみ切つたという。小名浜を中心とした磐城地区には十余軒の牛乳販売業者がいるだけに、業者に与える影響もかなりあるものと予想され、関係者の関心を集めている。

老人施設に寄托金配分

朝日生命保険相互会社が恵まれない老人のために社内募金した一部の三十万円が東北六県の施設に五万円ずつ贈られた。県はこの寄金をあすの「敬老の日」のお年寄りたちの趣好品代の一部にあてることになつた。いわき関係は、勿来平蒲荘五千円、平徳風園四千円

滝つぼ開店

平白銀町（白銀小路）に〝バー〟滝つぼ〟が十五日から開業した。格調の高いことから感じがよいとのみ通から話題となつている。

〝もみじ狩り列車〟

一日から水戸・川前間運転

秋の行楽季節を迎え、国鉄仙台鉄道管理局は十月一日から「もみじ狩り列車」を運転することになつた。十三日そのダイヤを発表した。常磐線関係は磐東線に臨時普通気動車を運行する。▽水戸発八時十五分―平九時五十三分―川前着十時四十二分▽川前発十六時四分―平十六時五十分―水戸着十八時二十八分（十月十日、十一月十九日の毎日曜、祝日）

井上工業四倉工場完成

井上工業株式会社（井上隆司社長）本社東京荒川区日暮里六丁目二二ノ二三、は工費三億円を投じいわき市四倉町細谷地内新造塩に新工場を新築中のところこのほど完成、一部操業を開始しているが、十月一日午前十時から関係者をまねき落成式をあげる。

同工場は、久之浜町木村長寿氏設計、加地和組施工で、総合ちゆう房器具の一貫生産工場で久之浜第一、第二、広野工場をもつているが生産増強に近代化工場の新築なつたもの。

雑巾のおくりもの

平二中校長　草野悟郎

私の学校では、先頃、七町目の寿老会の皆様から、たくさんの雑巾を寄付していただいた。皆さんで材料の布片をもち寄りていねいに手で縫つてつくられたまごころこもつた雑巾である学校をきれいにするようにとのお気もちと、学校が焼けてかわいそうだという思いやりの情が深く感じられて、しみじみありかたく頂戴した次第である。

私は雑巾というものに、格別の愛着をもつている。子供のときからよくそれを用いてきたし今でも始終それを手にしている日本の家庭生活の用具の中でも雑巾はもつとも日本的なものだと思つているのである。いわば日本人の心、特に日本女性の心がその中にあると思うのである雑巾でものを拭き清めるという仕事は、実に原始的であり、気がきかないというものがあるかもしれないが、いかなる機械器具といえども、雑巾のように、こまかい所に手のとどくような仕事はできないのである。雑巾はそれを用いる人の気の入れようで、こまやかな気の使いようで、どんなものでもピカピカに光らして、すばらしい美しさ清潔さを生み出すのである。雑巾がけをていねいにするということは、家庭生活でも、学校やその他の生活でも、美や清潔の根本である。このことについては私の学校ではかなりにやかましくしてきたつもりである。まず清潔が美の第一、その根本条件をしつかりつくさずに、みだりに装飾的なものなどたくさん飾いたり飾つたりしても、本当の美とはならないのである。そういう考え方の私たちであるから七町目の寿老会の方々の雑巾のおくりものは牛寄りの方々の子供たちへのそれとない、実に実つちりと縫い目をそろえてつくつた雑巾は、それ自体が何ともいえない素朴な美しさをもつていた。それは民芸品というてもよいほどの美しさであつた。この頃は、そのような雑巾はだんだん少くなつてしまつたが、さすがに今度いただいたものにたくみな適切な教訓であり、教育価値の高いおくりものとして、心から感謝してこれをいただいたのである。

私たちは子供の頃、よく牛寄りが、たんねんに雑巾をさしている姿を見たものである。がつちりとした丈夫な木綿の布に二本糸で、乱れずまつすぐに、きつちりと縫つてあるのを見ると、ほんとうに感心させられる。

今後、日本の家庭生活がどんなに変つていこうとも、やはり雑巾の必要性は残るであろう。とすれば、それとともに、雑巾を使うときの心がけ、昔から日本人がもちつづけてきたこまやかな美の精神も、いつまでももちつづけて行きたいものである特に、女性の方にお願いいたしたい。雑巾がけの好きな主婦になつていただきたい。家庭を清潔にしていただきたい。そして雑巾を使つたあと、それをきれいに絞いで、しまうべきところにきちんと置く。そういう心がけの女性がいたとしたら、私はその人に全幅の信頼をおく。

古いと笑われるかもしれないが、私はそういうこまやかな人が好きなのである。

日本美といわれるものの大分は、このような心のこまやかさに根ざしているということは、家庭生活でも、学校やその他の生活でも、美や清潔の根本である。このことについては私の学校ではかなりにやかましくしてきたつもりである。まず清潔が美の第一、その根本条件

おわりにもう一度、七町目の寿老会の方々に感謝申し上げ、心から長寿をお祈り申し上げたい。

女らしさの匂う秋！おしやれは美容から……

付着礼婚
般一容
ご美

ヤスダ美容院　安田マス　いわき市平田町　電④四四七三

オリオン美容室　石田春子　いわき市平二町目　電④三八四八

クボタ美容院　久保田ミサ子　いわき市平四町目　電④五二七四

百合美容室　酒井陽子　いわき市平・田町　電④四四八〇

黒ゆり美容室　いわき市平白銀町　電④六〇三七

ジユン美容室　渡辺典子　いわき市平杉平磐女高通り　電④三三六六

ハセガワ美容院　長谷川ミツ子　いわき市平・三町目　電④四五五六

イガリ美容院　猪狩トキ　いわき市平大町　電④三八六七

小泉美容院　小泉竹代　いわき市平南町　電④七五四七

手塚美容室　鈴木トクヨ　いわき市平二町目　電④七七五六

大庭美容院　大庭キヨ　いわき市平南町　電④三二八五

ひまわり美容院　児玉マキ　いわき市平五町目　電④六五七一

大床美容院　石崎キヨ子　いわき市平田町　電④二五五二

研美院　結城輝子　いわき市平三町目　電④三三四八

高収益のサヨリ漁

魚田開拓で採算に自信

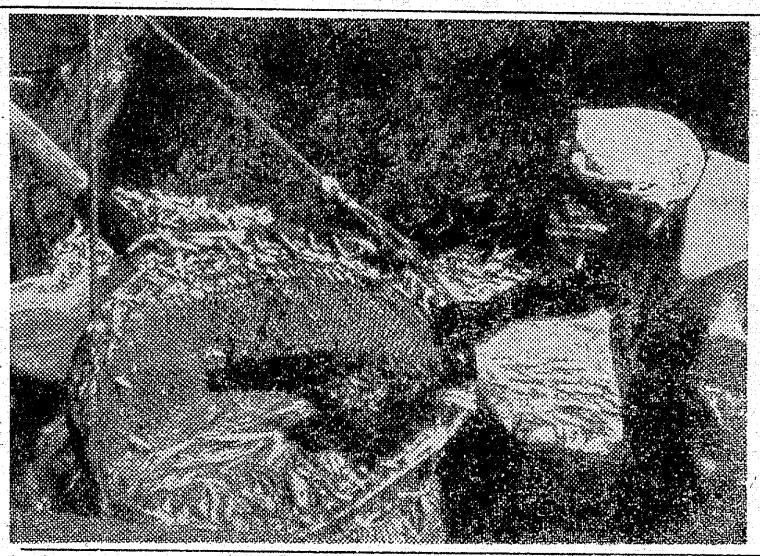

【写真】サヨリ漁にわく表層引き網

ことしの春から夏にかけ、いわき市沿岸はサヨリブームにわいた漁開期のつなぎ漁でいどに取り組んだものだが、六千万円の水揚げをマークし、漁民は予期しない好漁におどろいたほど、東北地方では初めての本格的サヨリ漁で、高収益だったことから岩手、青森など東北各県の沿岸漁業関係者から注目され、いま県水試に問い合わせが殺到している。

サヨリ漁は紀伊半島沿岸で水面から飛びあがるサヨリをタモで受けるタモ漁と十ノ束満の小舟二隻が一か統を編成、海面すれすれにあみを引く表層引きあみの二つの方法が盛んに行なわれている。

浜通り沿岸にも引きあみをするとスズキなどにまじって小量かかり、サヨリが生息していることは漁業関係者のあいだに知られていたが、魚群分布の状況はわからず本格操業で採算ベースにのるとは考えられなかった。しかし、三月から六月初めにかけて数ノ統の沿岸漁船は漁開期になるため、小名浜小舟組合（小野保組合長）が「サヨリは値段も高いからつなぎとしてやってみよう」と組合員間で話がまとまり和歌山県の操業方法を一か月半にわたり視察、小舟二隻で一か統を編成して行なう表層引き網を導入、本格的操業を始めた。漁場は小名浜剣崎の沿岸で、もっぱらサヨリが水面にはね上がるのをサーチライトでさがし、電燈を消して網を引くという漁法を採用した。

この結果、一か統で一晩に四百キ、三十万円の水揚げをする舟も出たほど。

内郷で質流れ品の公売

いわき市内郷市営公益質屋の質流れ品の公売は、十九日午前九時半から内郷公会堂で、二百五十点の時計、指輪、ラジオ、カメラ、衣類となっている。

消防ポンプ操法競技会

いわき市消防ポンプ操法競技会は十七日午後零時半から平三小校庭で開く、参加するのは自動車ポンプ六台、可はん式十台となっている。

ひき逃げ犯人逮捕

会社員頭を打ち重傷

平署は昨夜十三日午後十時ごろいわき市好間町上好間字堂山二、三洋電機社員林栄信（二七）を酒よい運転で重傷ひき逃げの疑いで緊急逮捕した。

同署の調べだと林は十三日午後九時ごろ、普通乗用車を運転いわき市好間町中好間字下川原四三地内国道を横切ろうとした同市平字古籏治町三三、会社員高木四郎さん（三七）をはね飛ばし顔面ぎ傷頭部打撲で六か月の重傷を負わせたまま平方面に逃げ去ったが、事故の恐ろしさから自供したもの。

一方、同地区道路にうつぶせになっている男の人をパイクで帰宅途中の同市三和町台戸字内畑一〇四、農業山崎昭平さん（四〇）がみつけ、同所から約三百メートルほど離れた平署下好間駐在所に届け、さっそく平署に引き継がれて取り調べられたが、重傷を負って倒れていた高木さんの近くにはヘソドライトの破片などが散乱、また多量の出血をしているため、同署ではひき逃げとみて隣接各署に手配した。

ところが発生後間もなく林は自宅に帰り、家人にひき逃げを連絡その足で現場にもどったため、ひき逃げ事件も発生から一時間でスピード解決した。

浜通り警察柔剣道大会

いわき勢が勝つ

浜通り警察連絡協議会主催の第十回浜通り警察柔剣道大会は十三日午前九時から市立平三小体育館にA組（磐城、勿来、平、原町）B組（浪江、内郷、常磐、相馬、富岡）の九署が参加、大会長生江平警察署長のあいさつ、ついで田淵県警本部長から訓示に引き続いて柔、剣道に分かれ日頃の腕を思う存分に発揮、柔剣道ともにいわき勢でしめた。

この中にあって内郷署は剣道で四年連続の優勝、個人でも石橋恵一巡査が優勝した。またA組柔道団体で平署、B組でも同団体に常磐署が優勝するなど一方的な強味を見せた。

東京福島県人会が訪問

東京福島県人会は十月二十、二十一の両日、第十二回いわき市訪問旅行を行なう。

訪問コースは上野―平―いわき市役所―小名浜港―三崎公園―沼ノ内弁財天―豊間燈台―照島（一泊）―赤井岳薬師―夏井川渓谷

秋の園芸市

10月1日に開く

秋の園芸市は丸正青果生花市場共催で、十月一日（日曜）午前九時から、平櫛宜町五三、丸正生花市場で開く。

また出品者は三十日まで平駅、市場に必着のこと。取り引きは現金、自由販売と競売となっている

初の救急隊が発足

平、磐城消防署に配置

十月一日から平、磐城両消防署にいわき市初の救急隊が新設されるが、署員十四人がこのほど二週間にわたり、山形県東根町神町の陸上自衛隊神町駐とん部隊第六衛生隊で実務教養や救急業務の基礎教養を受講した。なお新設される救急隊にともなう人事は十六日で発令されるもようだが、既に幹部の教養訓練は終わっており、十八日から二十一日までは所轄署で救急車を利用しての鑑識実務と関係法規の教養などを実務することにしている。

市消防本部では九月いっぱい基礎訓練を行ない、十月一日から業務を開始するが、救急業務などについての諮事項は広報紙を通じてPRする。受講署員はつぎのとおり。

【平】＝▽消防士＝高橋正、仲田義弘、鈴木健宏、諸万二千夫、佐川利亮、鈴木英彦、佐々木敏文

【磐城】＝▽司令補＝高橋通夫▽消防士＝大平達雄、渡辺弘、氏家浩三、佐久間孝之助、平田清吉、青山通。

常磐支所で入居者募集

常磐支所は四十二年度市営住宅まで募集している。

三十七戸の入居希望を十月二十日

建設場所は上湯長谷団地で平屋建てブロック二種、家賃は三千二百円程度、入居時は十二月中旬ごろ。

社告

明十五日は終人の日につき本紙は休刊いたします。

常磐毎日新聞社

記者雑辺身

不浄浄化

便所はご不浄といわれるように、きれいなところではない。しかしぜひなくてはならない大事なところである。学校建築、一家の建築、共に工夫し、研究の必要な所は便所の設計であり便所の作りがよく出来ればその建築は上出来と評価してよかろう。近頃は下水道もよくなって来たので、民家の水洗便所もふえているが、このためには相当な経費がかかる。学校も早く水洗にしたいものである。

「第一悪臭がなくなる。うじも出ない。何時も清潔が保たれるわけである。伝染病の如き媒介もなくなり、集団で使うところは殊に安心である。因に本校の年間汲取料が約二十二万円であり、電気料が約二十万円、水道料が八万円で、この種のものでは汲取料がトツプである。便所を常にきれいにしておくことは仲々容易でない。矢張り構造を改善しない限り、きれいにならないのが当然のところもある。勿論使い方にも大きな問題があるがこれは一人一人の心構えの問題である。

私は幼少の頃、年寄りにこんな話を聞かされ、今でも忘れないでいる。「便所にも神様があるのだ、この神様は手のない神様で便つぼの中に、棒切れやその他のものを入れると、神様はかならず口でくわえてこれを外に出すのだ。これは便所をきれいに使えという教えであった。また便所をよごす人はよい子に恵まれない、いつもきれいにしておくように、といわれたものであった今時には通用しない偶話にすぎないが、「どこか私の頭の隅に残っている。

西恭三（平一中校長）

近頃便所の標記にいろいろ用いられている中に、お手洗いとか、お手洗い所とか書かれているのが見られる。ところが私の様などは手洗場（ちょうずば）といっていた。手洗いをちょうずといったことは「手洗鉢」などといって手洗いや洗面に用いた、足が高く浅い桶があって、私も幼少の頃使ったことをかすかに覚えている。このことからも手洗をちょうずといったことはわかる。このように、手洗い手洗い場など不浄浄化を意味しているように思われる。

去る一学期の終業式の日に、一年の女生徒三名に賞詞を与えた。この生徒達は、すすんで便所掃除を申し出て、一学期中よくやり通したということを聞えたので賞詞を与えたまでのことである。人のいやがる仕事を卒先してやろうと志願し、これをやりぬいた精神は見上げたものである。仲々感心な生徒達であり、便所掃除だけの問題ではなく卒先垂範を乗り越えて発展しようとする精神の持主が一人でも多くなることを期待しているこの辺から精神の不浄化もはかりたいものである。

（平一中校長）

越 フジコシ

おかあさんの漬けた物が一番

なんていわず隣の漬けものも食べてみて下さい。ただいま全店あげて漬け物まつり実施中、全国のおいしい漬け物をとりそろえました

野沢菜漬け	一束 三〇円
昆布沢庵	百グラム 二〇円
亀印奈良漬け	百グラム 六〇円
高菜漬け	百グラム 一五円
べったら漬け	百グラム 四〇円
なすの与一漬け	百グラム 二八円

俺は帰つて来た！血に飢えたコルトに復讐の弾を
こめて！大型娯楽西部劇NO・1!!

総天然色・テクノスタンパ

続荒野の1ドル銀貨

イタリア西部劇NO.1スター
モンゴメリー・ウツド主演
監督 デユチオ・テツサリー
フエルナンド・サンチヨ・ジヨージ・マーチン

パリの大空に／アフリカの海に／恋と冒険の大型アクション！アラン・ドロンの魅力爆発!!

冒険者たち

ロベルト・エリンマ監督

アラン・ドロン／リノ・バンチユラ主演

16日封切 ひかり座 TEL ④3338

NHKラジオ 第一

6・00 じょうずな話し方
15 家庭音楽会
7・00 ニュース
20 ニュース解説
30 とんち教室
8・03 ニュース特集
9・15 趣味の手帳
30 世界みたまま
10・10 スポーツニュース
15 きようの問題
30 邦楽百選
00
11・05 夢のハーモニー

NHK 第二

6・00 そろばん教室
20 基礎英語
40 英語会話
55 英語ニュース
7・00 農業学校
15 続基礎英語
30 中学生の勉強室
8・00 通信高校講座 商業一般
20 地理B
40 英語A1
9・00 化学A
20 古典乙1
40 英語A2
10・00 気象通報
15 通信高校講座 物理A
35 数学1入門
11・00 フランス語入門
20 中国語入門
40 大学講座 英語

ラジオ福島

6・00 ニュースハイライト
15 ニュース
20 スポーツ・ニュース
25 木曜ナイター 巨人対中日 野球中止の時 ナイターショッキー
25 リクエスト・パレード
7・30 ワイドショー
8・00
9・30 ミュジック・パレード
10・00 ヤング・ヤング・ヤング
20 ニュース ガイドタイム
30 ミュジック・イン・ハイフォニック
11・00 大学受験ラジオ講座
0・00 クラウンアワー

NHKテレビ

6・00 四つの目
25 みんなのうた
30 素顔の青春
45 今晩の番組から
7・00 きようのニュース
30 教育の時代
8・00 ふるさとの歌まつり
9・00 ニュース
25 ニュースの焦点
40 NHK劇場
10・30 時の動き
11・10 生活の知恵
40 夜のアルバム
55 番組のおしらせ

サンキョウ 平・小名浜

福島テレビ

6・00 民友新聞ニュース
15 ドンキツコ
45 ニュースフラッシュ
55 国際ニュース
7・00 7時だとびだせ！
30 チャコねいちゃん
8・00 青春の条件
56 FTVニュース
9・00 檀木等シヨー
30 東洋チャンピオンスカウト
10・15 ナポレオン・ソロ
11・15 大相撲ダイジェスト 5日目
30 福島民友ニュース
40 FTVソング

教育テレビ

6・00 スペイン語講座
30 みんなの科学
7・00 英語会話
30 そろばん教室
8・00 教養特集 ベトナム戦争の展望
9・00 通信高校講座 地学
30 化学A
10・00 数学1第2部
30 数学2A
11・00 数学1入門
25 たのしいフランス語

きみもきもの

★NHKテレビ……14日

NHK劇場

―総合後九・四〇―

作・本田英郎、演出・保坂安雄。

突然、アパートの一室で死んだ一人の娘を通して、彼女をそこに追いやった現代人の、エゴのみにくさ、他人に対する無関性にメスを入れる。

アパートにひとりで住んでいた娘が原因不明の死に方をする。警察は他殺の線でそう査を始める。娘の傍らにあてられた大学病院の霊安室に彼女が住んでいたアパートの住人たちが警察に呼ばれて集ってくる。一人の女性と三人の男性。お互いにそ知らぬ顔つきをしている。女はミニスカートをはいたホステス。男は、原書らしきものを熟読している教授、煙突のようにタバコをふかしている小説家、イヤホーンで携帯ラジオをかけゴーゴーのリズムに乗っている大学生。そこへ、気の弱そうな夫の手を引くようにして、若妻が入ってくる。

これでこんどの事件に関係ありそうな人物は全部そろった。停年を前にした老刑事は、このヤマはぜひとも解決したいとはりきる。

彼らの間では彼女の死は単なる好奇心の対象でしかない。彼らは自分たちの生活を守るために狭い霊安室の中でおたがいに傷つけ合う。それというのも彼女が死ぬ直前、アパートの部屋を次々と訪れていたのである…娘にとってアパートは、どこまでも続く冷い淋しい廊下だつた

福島テレビ 植木等シヨー 鶴田浩二と共に

―後九・〇〇―

今夜は植木等が特別ゲストに東映映画で大活躍をみせ、最近ますます演技にシブ味と円熟味が感じられる鶴田浩二を迎え、応援にかけつけたハナ肇とクレージ・キャツツの犬塚弘、桜井センリ、それにスクールメイツらと「鶴田浩二と共に」と題したドラマチックなスタジオショーを録画中継で放送する。

今日は鶴田浩二が、三十年十月にレコーディングしヒットした「赤と黒のブルース」をムード豊かに歌いあげ、植木等とかけ合いで鶴田浩二が三十一年に発表し、耳に手をあてて歌う〝鶴田唱法〟で歌謡界の話題をさらった「好きだった」と植木等のヒット曲「ハイそれまでよ」をコミカルに披露するほか、ショーパートの前半で犬塚弘と桜井センリが双子のジエラード刑部ジュニアにふんし、植木等が矢島正明ばりのナレーションで「逃亡者」風に鶴田浩二を紹介する。

【写真】教育の時代＝ケンブリッチ大学は昔から個人指導をたてまえとして来たが最近では学生がふえ、六七人単位で授業を受けている。

今週の映画

【平】

湯本の 光洋電機 TEL2446

◎世界館 九月十五日迄電④三五五
六、四五 魔性の肌
八、二〇 悪名一代
◎ひかり座 九月十五日電④三五六
六、〇〇 愛のテクニック
八、〇五 情無用のジャンゴ
◎聚楽館 九月十六日迄電④三五七
六、〇〇 恋人たち
八、二五 蟻地獄作戦
◎東映三夜 九月十四日迄電④三五三
七、〇四 網走番外地、悪への挑戦
八、三〇 兄弟仁義 関東命知らず
◎名画座 九月十九日迄電④三六六
七、二五 情事の階段
八、三五 ひめごと
◎平日活 九月十五日迄電④三五五
五、三六 恍惚の夜
六、三二 白の人造美人
七、四四 人間蒸発
◎東宝東劇 九月十六日迄電④三三五、〇〇 無責任遊侠伝
六、〇〇 駅前満貫
八、二五 蟻地獄作戦

▶調査機関◀ 東京興信所 いわき駐在所 全国支社・支所58カ所 いわき市平電話④8575

登録銘菓 平城 川あさ平

カメラは田中

難の銘酒 菊正 いわき市平田町紅小路 電④六八九六

看護婦・家政婦（准看を含む）頼みたい方また働きたい方は 電話（平）④2307番へ 労働大臣認可 平看護婦家政婦紹介所 いわき市平南町76

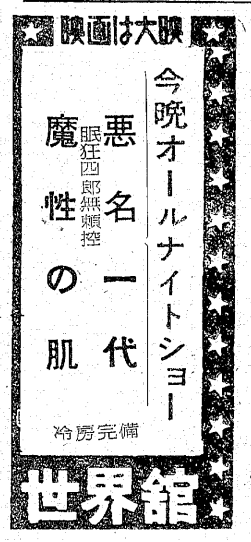

やき鶏と どじようで 夏まけを解消！ やき鶏 御一人前 九〇円 やな川 御一人前 一二〇円 居酒屋まるさ いわき市平中央通り 電④三八二〇

診療科目 整形外科・外科・内科 小児科・泌尿器科 理学診療科・放射線科

財団法人 竹林病院 院長 竹林貞吉 所在地 いわき市平堂根町二番地 電③二三三一番（代）

肢体不自由者相談所 労災保険指定病院

墓所として最適地 龍門墓地
▽ご希望の方は至急お申し込み下さい 数に限定。満員になりますと締切ります
岩城朝義公の墓所 龍門寺
▽申し込み所 いわき市平下荒川字諏訪下九〇 電④六三九五

整形外科 内科 外科 科科 金成医院 金成桂一 いわき市平鎌田町 電④二八二六

68年 NEW ブルーバード が県下でトップを切つて新入車しました ニューブルーバードを加えて サービスにいつそう威力を発揮しております 信用ある 常交タクシー 本社 ③2341代 松岡所 ④2332 営業 ④3411 304

急募
営業マン……一名 普通免許所持者年令二十才～三十才位 給与会社規定による（社保制あり） ※希望者は履歴持参の上ご来社下さい
新和モーター株式会社 いわき市平北白土字古川一ノ十五 電話④二六二八