夕刊 常磐毎日

発行所
共同観光開発株式会社
社長　金古政通
いわき市平字田町75番地
電話③2104・2105番
小名浜支社電②4049

・寝具専門・
ふとんの
スズキ
いわき市平新川町　電④二四二三

九月の定例市議会
補正予算、公社案を上提

いわき市の九月定例市議会は九　日に招集される見通しである。大和田市長がこのほど志賀議長と話し合い、一応のメドを立てたもので、秋の彼岸前に審議を終えるために〝早期招集〟の線が確認されたという。

この線にそって財政当局は補正予算の編成を急ぎ、中心議題となる市開発公社の設立準備にはいったが、六月議会でも話題にのぼった新市議の定数条例と選挙区設定の条例を提案するかどうかはまだ固まっておらず、こんどの議会側の動きが注目される。

補正予算の市長査定は十日から十二日まで、三日間の予定で行なわれる、四十一年度の繰り越し金が財源のなかでかなりのウエートを占めるため、赤字地区と繰り越し金の多かった地区との格差がどう取扱うかについて頭痛のタネになっている。

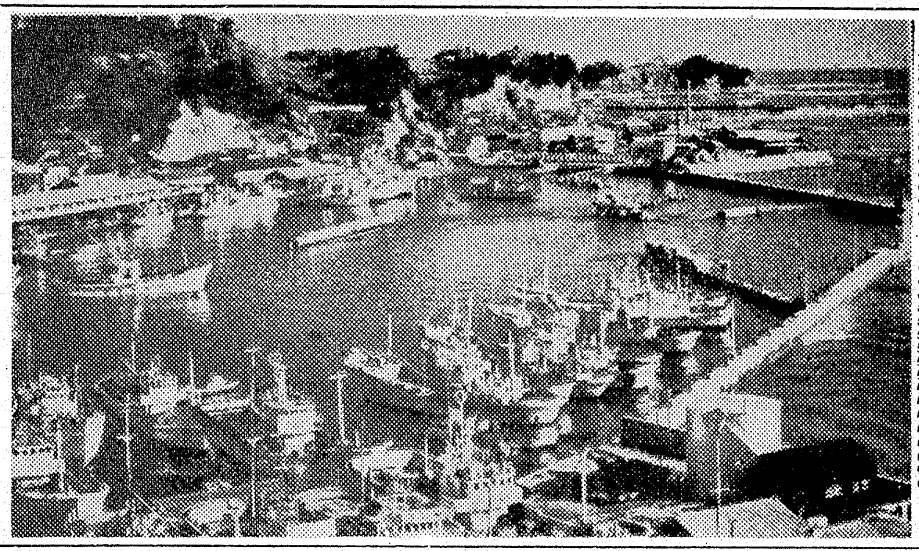

サンマ漁に備え
浜は船体修理を急ぐ

いわき市の各漁港は、二十日から解禁となるサンマの出漁準備で活気を見せている。岸壁の船引き場には、北洋に出航する五十トン以上百トン未満の中型船が引き揚げられ、船体修理やペンキ塗り替えで作業場はごった返えすような忙しさ。

例年よりサンマ解禁は十日早い出漁とあって、修理期間が短く、船大工さんたちは忙しい割りに収入はさほどでないとこぼしている生死をかけた遠洋漁業だけに、万一のことがあってはと、向こうはちまきで突貫作業に汗を流している。

【写真】サンマ漁に備え準備する船団

自信ありすぎ事故
水死は水をあまくみる

このところ連日、県内の海や川で悲しい水の犠牲者が相次いで発生している。そのほとんどが泳いでいけない水泳禁止区域での事故であったり、警告を無視した〝無謀水泳者〟となっている。土用にはいり海はますます荒れ模様になる一方だが、これまでの例をみると海のこわさを知らない人や自信過剰から海や川を甘くみた犠牲者が多い。いずれも地元の人たちでなく遠方からバスや自家用車で海岸に乗りつけた人たちで、監視員や地元民の注意にもかかわらず〝そこに海があるから泳ぐ〟式でみすみす命をそまつにしているケースが多い。

ことし県内で水死した人は九日現在すでに九十七人にものぼり、昨年同期の九十二人をすでに上回り、警察はまだまだ続くだけに県警本部をはじめ関係者は「水泳者や保護者の自覚に待つしかない」と頭をなやめている。

県警本部の調べだと県内の水死事故者は九日現在で、すでに九十七人。このうち幼児、学童の犠牲者は五十六人を占め、ついで二十才以上の大人が三十三人となり、中学生、高校生は少ない。このほか波にさらわれたり、川でおぼれかかったが無事に救助されたケースは三十三件、五十四人となっている。

しかし、この救助された件数は氷山の一角にすぎないという。この六日、ことし最高の十五万人の海水浴客でにぎわったいわき七浜では、一日だけで三十三人もおぼれるさわぎで、いずれも無事助かったものの一瞬救助が遅ければ海の犠牲者になるすれすれのものだったという。

八月にはいり土用波は荒くなるばかりだが、このような〝海の無法者〟には各海岸でも手のほどこしようがない状態だ。お盆休みも注意にしたがわないと事故多発すると関係者を心配させている。

取り締りを強化
お盆控え県外車に重点

県警本部は、毎日交通事故の続出から、幹線道路の六号、四号、十三号国道で県外、とくに関東ナンバーの車がひき起す事故は全体の三分の一を占めている。これでは事故を起こす「場所の提供県」と各署ではなげいている。

それにすぐお盆、東京や県外各地の出稼ぎや就職者が帰郷する、一日中働いて疲れた体で夜間強行長距運転のため、停った車に追突衝突など事故件数は急増する例からみ、県外車の事故締出しに、重要道路の署員を動員広域取締りを行なうことになった。

七日いわき市勿来海岸で高波にのまれ水死した東白川郡棚倉町大梅、農業緑川芳雄さん(二二)も遊泳禁止区域でおよいでいた。この地区では緑川さんが行くえ不明になった前日の六日には十人がおぼれ、あやうく助かるという事故が起きている。

このように遊泳禁止区域で海水浴客は跡をたたず、各海岸の監視員、地元民は注意、警告にのどをからしている。注意、警告したときは安全区域から上がるものの監視員が去ってしまうと海にはいるというケースが多い。この無謀水泳者たちが多い原因にはおよいでいいところは混雑しておよぐことができないという問題もあるようだが、海のこわさを知らないためだという。

はるばるバスや車で海にきたのだから「少々き険といわれても海にはいろう」と注意を無視して海へ入いり、そのうち波にさらわれてしまう。六日いわき市久之浜の波立海岸で救助された十一人も「波が荒いからおよがないでほしい」という注意を受けたが海にはいり、はじめは浅瀬で浮き袋を使っておよいでいたが、そのうち引き潮でどんどん沖に流された。いくらもがいても沖に流されるばかりで、救助員に浮き袋をロープでしばって引いてもらい、かろうじて助かった。

11日に水泳大会開く

スポーツセンターで

市教委、県教育庁いわき教育事務所、いわき水泳連主催いわきスポーツセンター後援の第一回市民水泳大会は十一日午前九時から、いわきスポーツセンタープールで開く。

競技は小中校、一般高校、小学生は六年生と五年生以下に分け、男女五十㍍自由型、五十㍍平泳、五十㍍背泳をテスト種目とし、学生一般の男女二百㍍リレーを行なう。中校は男女自由型百㍍、同四百㍍、平泳百㍍、背泳百㍍、バタフライ百㍍、リレー二百㍍、メドレーリレー四百㍍、一般高校は自由型百㍍、同四百㍍、平泳百㍍、背泳百㍍、バタフライ百㍍、リレー二百㍍、メドレーリレー四百㍍。

参加は一人二種目、一団体一種目(三人以内)で行なう。

お盆手当さまざま
平均で一万六千九百円

いわき市内三千六百余人の失対労務者に対する夏期手当て交渉がようやく決着、各支所ごとに支給を行なっている。

タッチゾーン中のため組合との交渉は支所単位に行なったが、昨年対比で平均二千二百円以上も増額、県、国の支給分と合わせ支給額平均は一万六千七十七円と昨年より三千円近くふえ、失対労務者にとってはまずまずのお盆手当。

一方、同時に炭鉱離職者緊急就労対策事業(マルタン)の就労者六百二十余人への夏期手当も決まり、市の支給分は平均一千五百九十円、県、国の分を一万五千九百六十円が支給される。

いわき電子の落成式

いわき電子会社(本社東京都港区新橋五ノ三六ノ一一、志賀隆清社長)のいわき工場は常磐上湯長町釜ノ前に工場を新築中のところこのほど完成、二十二日午後二時から同工場で落成式を行なう。

磯野氏は当て馬が
市政務助役起用のその時の話題

市政円滑運営の充実をはかるため政務助役を置く意向であった大和田市長は、前常磐市長の磯野氏に白羽の矢を向けようとしたのが一時新聞を賑わしたが、その話は立ち消えになったようだ。それとも九月市議会で了承を得る心算なのか、状勢不利とみて起用を断然したのか詳かではない。

大和田市長が磯野氏を起用したい理由は、市長選挙の際常磐地区で現市長のために最高の努力を払ったことは周知の事実である。結え成功はしないにしても磯野氏の果的には革新勢力と三代勢に押されて馬前の功は奏さなかった。しかし旧市町村長のうちで、磯野氏ほど働いた者はおそらくなかったろう。

この功績に対する見返りとして政務助役案を出されたことは、例えば成功はしないにしても磯野氏のうたことは周知の事実である。結果的には革新勢力と三代勢に押さ感激すべき市長の厚意と受けとる腕によって、市民は充分試験ずみである。ことに新市の市長としては、円滑な市政を運営するため政務助役の必要は、市長よりも市民なのである。それとて大和田市長のヌイ的助役ならむしろ置かない方がよいというのも市民の声であり、磯野氏のようにヤマの番頭、革新系と保守系の中間的存在で個性を生かさずに生きてきた人では新市助役の資格はない、もし議会の了承を得たとしても市民のためには忠実であっても市民のためになる抱負も手腕もないことはすでに評価ずみである、市議の過半数も承知のことである。もし政務助役を置くとすれば市長より優れた政治眼識の備えた、市民のためになる助役をもとめるべきであり、さもなくば政務助役は必要あるまいという、市民の声を伝えるものである。

直言曲言

バカにつける薬はないというが面白くてやる列車防害は困る。こんなのまだ居るのかな。

○　○

県外車の交通事故三〇%越す、これは事故の場所提供だとなげくご苦労でも取締りどうぞ。

○　○

県外就職者、お盆帰りの事故多い、勤め先きに「運転注意」の便りはどうかな。

○　○

昨年はひのえうまで出生最低の記録を出した、お医で産婦人科医大繁昌だったかな。

天気予報

(今夜)　南寄りの風晴
(明日)　南寄りの風晴のちくもり雷雨かにわか雨
(海上)　多少波ある

八月十一日　潮ー小名浜
(旧七月六日)
満潮　七、一九
　　七、三四
干潮　一、一九
　　一、三〇

夏バテ!!
安眠は健康のもと
快い寝室の設計は
寝具の店
丸栄
(公会堂隣り)
平支店　仲町20電話平④7686
草野店　草野駅前電平④5221

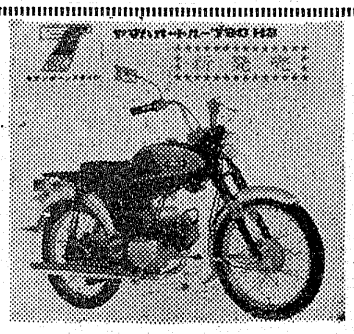

ご安心下さい
自転車とオートバイ
なら技術と信用の
佐藤輪業へ
いわき市平仲町公会堂前　電④6452

叶多医院
産婦人科　叶多信之
▽入院随応
いわき市平二町目　電④二三五五

新築のお住居に
大黒保温風呂釜
快適ズバリ
風呂の店
大黒釜屋
いわき市平正月町19　電4583
実演販売所堂の前　電④9251ー2

有利な分割払い
……シャープ
……ナショナル
……ソニー
・取扱いご一報次第係員参上
・お気軽にご来店下さい
三興シャープ販売株式会社
代表　真壁三郎
いわき市平四町目16　電④5791

読者コーナー

投稿歓迎：原稿用紙六百字以内：匿名もよし

平駅長さんに一ことこと

七日午後三時十八分上り平駅止りの列車の客待ちを同駅の出札口でしていました。八分ほど列車はおくれて着きました。その間一人の職員が出札口に腰をおろし、広場の方を向いて、アクビをしているのです。浅黒いやせ型の体、ニッケルの腕時計、右足のクスリ指にホータイをしてサンダルをはいています。十四貫匁の体を暑さにもてあましているようです。昨日の農作業につかれ切って内職に国鉄に勤めているような気のぬけたような態度に思いました。

常磐線では有数の平駅の玄関番にはもっと礼儀の正しいまじめな職員を配置してはいかがであろうか、駅は紳士、淑女も乗り降りするし、混雑による幼児が踏み倒されるような場合も計算に入れて服装もそれに対応できる日頃の必練えが必要です。いかに乗務員や現業員でないにしろ、サンダルばきのアクビ職員には不快であきれざるを得ません。

国鉄一家ともなればピンからきりまでの職員がいることも想像できるが、いわき市の玄関番にあたる職員だけに、少々灰ぬけのした職員を配置してはいかがであろうか、駅は紳士、淑女も乗り降りするし、混雑による幼児が踏み倒されるような場合も計算に入れて服装もそれに対応できる日頃の必練えが必要です。いかに乗務員や現業員でないにしろ、サンダルばきのアクビ職員には不快であきれざるを得ません。

平田町　一市民

少年剣道のケイコ納め

磐城剣友会小名浜少年部主用ゲイコ納会は、このほど小名浜一中体育館で少年百三十人が参加して行なわれ、次の通り成績が決まった。

▽中学生A＝①鎌田いく郎（小名浜一中）②伊藤幸男（小名浜二中）▽同B＝①斉藤三郎（小名浜一中）②五十嵐勝（同）③吉田豊一（同）④斉藤英幸（同）▽小学A＝①三宮俊史（小名浜一小）②なし本雄二（同）③阿部弘之（小名浜二小）④先崎正光（同）▽同B＝①堀本一季（小名浜二小）②佐藤樹郎（同一小）③園部光太郎（同二小）④岩田一考（同一小）

市職員で囲碁会

市役所職員囲碁クラブは十二日午後一時から、内郷御台境の七浜荘で設立総会を開き、同記念大手合わせを行なう。会員は五十人。

県体軟式野球の代表きまる

県体軟式野球いわき地区予選は五、六の両日、いわき市営平野球場と平三中グラウンドで行なわれた。市内各地区から十六チームが参加して試合が行なわれ、サンライズ（平）鈴木時計店（平）が地区代表に決まった。

▽代表決定戦
サンライズ2－1平ハイボール
鈴木時計店2－1電々公社

平代表に優輪商会

早起き野球で

平地区早起き野球予選代表決定戦が、九日平工球場で行なわれ常磐球友会が、優輪商会を四対一で敗り二年連続平代表出場に。

なお八日に行なった決定戦で鈴木時計店が勝ち初出場となった。

交通安全ポスターの入選者

県警本部は児童、生徒の交通道徳を徹底させるねらいで県下の全小、中校から交通安全ポスターを募っていたが、多数の応募者のなかから優秀作品を選んで表彰する、いわき関係はつぎのとおり。

▽馬目洋恵（小名浜）鈴木ケイ子（平第二）門馬和代（小名浜二小）

映画

続荒野の七人「聚楽館」

腕におぼえの早射ちガンマンが、メキシコの農民を馬ぞくの侵略から守るため命かけた大活斗をみせる「荒野の七人」は、西部劇ファンなら今や唯一人知らぬものなき傑作中の傑作。クライマックスの激戦に生き残った三人のうち、メキシコ青年チコは恋人と結ばれて村にとどまり、あとのクリスとビンは再び放浪の旅にのぼっていく物語で終っているが、あれから六年、新しい顔ぶれを仲間に加え、七人勢揃いして再びメキシコの荒野へ帰ってきた。

今回も彼らの敵は、農民の平和を乱して非道の限りをつくす連中だが、ただ配役のほうはクリス役にユル・ブリンナーをのぞいて一変し、ビルにTV「ララミー牧場」のロバート・フラー、チコはジュリアン・マテオス村娘ベトラはスペインのエリサ・モンテスといった具合。

そのほか新入りの四人を演じるのは、ウオーレン・オーツ、ジョーダン・クリストファー、クロード・エイキンズといった面々で、それぞれに描き分けられた彼らの性格、気質の面白さが、アクションの興味を倍増していることは前作と変りない。ジョン・スタージェスからバトンを受けついで今回の演出を担当しているのは、西部劇の正統派として評判の高いバード・ケネディーで、脚本もラリー・マーヘンと共作。撮影は大々的なスペイン・ロケにパナビジョンカラーのスクリーンを圧倒するみごとな成果をみせているポール・ボーギル。

▽カラー十二日封切（黒）

雪解け（4）

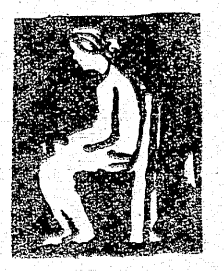

青木四郎作
菱沼儀画

家庭分解④

薄暗いところである。粉袋からでてきたばかりのようにまっ白いしやくし面の女中が路れると、妙なしなを作りながら町子を案内した。安ぶしんでぎいぎい鳴る廊下や階段には昨夜のちり、あくたが積っている。寒む寒むとすさんだ昼間の飲み屋の二階の小部屋を指さすと女中は逃げるように去った。

障子を開けた。馬治が何と布団の上で今起きたばかりのあの醜悪な寝ぼけ面をはばはばと歪ませて大きな欠伸をしている。

町子は逆上してしまった。

「あんた……別れます……」と叫ぶや否や身を翻し、もときた廊下へはね上ってでた。

「ま、まってくれ。これ、町子ー」馬治は追ってきて立ちはだかった。

「俺が悪かった。悪かった。謝るこの通りだ」恥も外聞もなく青くなって汚い廊下に額をすりつける。町子は糞尿が体に粘りつくように悪感を覚える。

「どいてよ。触らないでー　どいてといったら…何よ」それでも馬治はしがみつこうとする。その頬には涙を流している。

そこまで廊下の角に姿をかくしそっと成行を眺めて薄笑いを浮べていたがしやく子面は姿を消した「話をきいてくれ。頼む。ただきくだけでいいんだから」

「あんたなんていうことないわよみんな聞いて知ってるわよ！」

「だ、だれがいつたんだ？」

「あんたの相棒の、あの蝮の定です」

「畜生。そうか。あいつに俺は潰されたんだー」

「今さら何です。あんたあの人に借金返したの？」町子の青い顔には冷い汗がびっしより吹きでているが拭うともしない。「どいてといったらー　私はこれから裁判所へいくんだから」と体中の力を集めて馬治をはねとばした。

転ばぬ前から借金のことをなじられると急に力がぬけていたからぐにやっとなって起き上れない。ばたばた廊下から階段、そして土間へとかけ下りていく町子のけたたましい足音はあっぽ口開けている馬治の耳に虚しく伝っている。

厚い胴着を抱えて町子は裁判所えいく坂を登っている。ようやく登り詰ようとすると目の前に蝮の定がにやにやしながら立っている。

どうだったね。俺はうそつきじやあるめえ。俺もあきれた。あのざま、町子はぎよっとした。

「あんた私がここへくるのをどうして知ったの？」

「知るもんか。偶然だ。他人の騒ぎじあねえ。俺は馬治に孰行をかけてきたところさ。

「孰行って私の家を取る気？」

あんなしやく子面にうつつをぬかしやがって！。あんたが可愛想でなんねえんだ」といって定は無遠慮なぐらい近寄ってくる。

「近よらないで…」町子はくるっときびすを返し駅の方の道へ走りだした。

「なんだい。冷ていな」と舌打ちしたが町子の後姿にあきらめきれず「おーい。おーい。思い余つたらいつでもこいよ。おーい。なんなら孰行を解いてもいいんだぞ」

やつとの思いで町子は汽車に間に合つた。町子の思考力と判断力とはその力を失い、ばらばらな観念だけが、ひよい、ひよい浮んでは消え、消えてはまだ現われるのであつた？

ああ私は何もかもなくなつた。夫も家も、そして辰治も！？

・ご通勤ご通学に…
丈夫ではきよい

自家製品
豊富
平・駅前
中央通り
電④4668
靴のフカヤ

カメラは田中

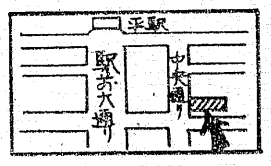

一級酒も
二級酒も 50 えん
いわき産の12銘柄をそろえて皆様のおいでをお待ちしております
いわき銘酒コーナー
平駅前中央通り　TEL④8802

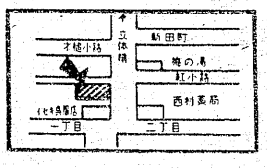

第二銘酒コーナー
平・紅小路　電話③2617

仏壇仏具
橋本屋
平・新川町

暑中お伺い申し上げます
昭和42年　盛夏

磐城木材協同組合
理事長上遠野　潔
副理事長渡辺市郎

磐城外材輸入協同組合
理事長上遠野　潔
副理事長芳賀　磐

株式会社 日星製作所
社長中崎　磐
小名浜字林ノ上

福島臨海鉄道株式会社
社長磯野　渡
小名浜字辰己町

磐城電報電話局
局長砂子田融

小名浜運送株式会社
専務高橋幹夫

勿来地区 農協組合長
川部田子浦次
勿来坂本浅次郎
菊田北郷徳助

錦興業株式会社
社長佐久間清一
専務佐久間寧一
錦町字作鞍

小名浜ガス株式会社
社長島　清
部長高橋義雄
小名浜前沼　電②三七九四

株式会社 鈴木工務店
社長鈴木善也
小名浜字大原堺西
電話②一〇五九⑤七四〇四

いわき商工会議所
磐城支所長佐藤政夫

県議会議員
農政副委員長
北郷徳助

県議会議員
村上武士

(株)トドロ商店（株）トドロタクシー
社長
県議会議員
中田武雄
いわき市江名北町

南部地区高等学校長
小名浜鈴木義明
水産富水正
勿来大原博
勿来工佐々木
磐城農荒井光男

磐城地区漁業協同組合長
小名浜馬上庄治
小名浜底曳田中常太郎
中之作吉田権右エ門
江名中田善三郎
江名底曳金成文平
鰹鮪佐藤鶴松

芳賀木材合資会社
社長芳賀　磐
泉町八木屋
電話磐城⑥六二三〇・六二三一

家内交通海上安全を祈る
小名浜 諏訪神社
宮司小名川年雄
社総代小野義一

小名浜港湾建設事務所
所長岡和田嗣男

前沢工業株式会社
社長岸　春江
小名浜字松の中

好間三小で球技大会
不良化、交通禍防止に

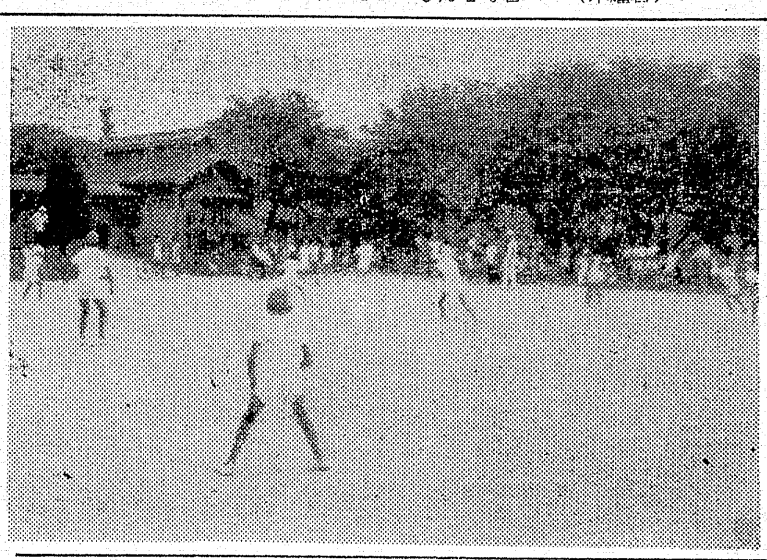

市立好間第三小学校（富永善雄　校長）では、夏休み中校外の不良化防止の一環として、きょう十日午前九時から同小校庭において、地区班別会のフットベスボール大会を行なった。

同小地区は〝黒ダイヤ〟ブーム当時の炭鉱全盛時代は、グラウンドやその他施設遊具などもあつて子どもたちはなに不自由のない生活をおくっていたが、そのご炭鉱界の不況から乗り切ることができず、閉山の浮き目にあい、自動的に遊ぶ場所もなくなり、いまでは学校の校庭やプールを使つて、この夏休み期間中も遊んでいる状態だがなにせ学校予算も思うように取れず、プールの使用も八日間という短期間で、学校側でもこれには頭を痛めている。

町やいろいろな遊具施設のととのつている学校とはウラハラにいまではき地学校同然とあつて、同校では校長はじめ先生方が、これら施設のない児童生徒を何とか楽しく過ごさせようと、例年地区補導会と共催でフットベスボール大会を本年も実施した。

参加したのは平坑一、二、三、小田同B、三反田B、権現堂、源平野地、三反田A、平坑三、小田一、二、三A、上好間猪の鼻、小田四、同五、同六、七、同八の十三地区で、四年生以上（いない地区は三年生以上）の男女で一チームを編成、コートをA、Bに二分して炎天下元気に競技を進めた。

なおきょう十日は準々決勝まで行ない、残り準決勝、決勝は二学期の始業式後続けられる。この大会を二回に分けて実施するのも学校側の心づかいから、一日で全試合を終了しては、休み期間中の楽しみもなくなり、その間に地区において補導員をまじえて身体の鍛練と、一緒になつて子供たちの指導もでき、交通禍、不良化防止にもなる一石二鳥にと日時を変えて実施した。一方、敗れたものの対策として敗者復活戦も行なうという。

正午現在で、平坑一、二、三、三反田B、上好間猪の鼻、小田五が順調にコマを進め、地区から応援にかけつけた父兄たちの声援にあつさも忘れて一チーム十二人がボールをける、走る、守ると力を合わせ熱戦を繰りひろげている。

【写真】暑さも忘れてフットベスボールに楽しむ好間三小生

急行列車止める
無免許で線路にトラック

平署は九日朝、いわき市小川町小川字伴吾内九、林業西山清三（三八）を無免許運転と列車過失往来危険罪で検挙した。

調べだと西山は同日午前七時五十分ごろ、いわき市川前町川前字荷休場地内県道で無免許で普通トラックを運転、対向してきたダンプカーを避けようとしたところ、ハンドルを切りあやまり、道路わきの磐越東線に転落、トラックの前部を線路上に乗り上げた。通りがかりの自動車の運転手にたのんで川前駅に連絡をとつたため、下り急行いわき一号が江田信号所で臨時停車し、現場を十三分遅れて通過した。

酒酔い運転で追突さる

平署は八日夜、いわき市四倉町下仁井田横向一三、国鉄職員鈴木三郎（三九）を酔つぱらい運転の現行犯で捕えた。

鈴木は同日午後十時ごろいわき市平字田町地内で、軽四輪を運転駅前大通りで信号を待つていた同市内郷御厩町下宿五一、ハイヤー運転手近内英昭さん（二五）の普通乗用車に追突、さらにこのはずみで近内さんの前に止まつていた同市平谷川瀬三十九町四一ノ三、雑貨卸し商本田四郎さん（二四）の普通トラックに追突、近内さんのハイヤーに五万円、本田さんのトラックに七千円の損害を与えたもの。

お盆のバス運行
発着所、路線一部変る

常磐交通は お盆中のバス運行路線の変更、臨時バス利用者の便宜をはかることになつた。

▽盆踊りによる市内交通規制のため十四、五、六の三日間午後六時以降各線とも菱川町、商工会議所から発車する。▽運行路線は次の通り三日間変更される。

‖片浜線（湯本回り）湯本方面平坑方面、宮方面川平、立野線は菱川町ー警察署ー公会堂前‖草野廻り四倉線は菱川町ー大町ー五色町‖片浜線（磐間回り）滑津方面は菱川町ー月見町‖鹿島回り小名浜線は菱川町ー谷川瀬‖夏井線、五色町線は菱川町ー大野ー谷川瀬‖市内線（八幡小路回り）は菱川を始発として平常立体橋より銀座通り三丁目ー菱川町‖赤井・小川柳生方面行き菱川町ー警察署ー才槌小路、帰り立体橋ー銀座通り三丁目（田町入り口・三丁目停車‖勿来・四倉市内神谷線は平常線を運行する。また三日間は各線とも随時臨時バスを運行するが最終時間は延長しない。

牛乳の処理工場
きょう工費三億で起工式

平鎌田岡田乳業KKはかねてより事業拡張のため設備の近代化を計るため小川町西小川字上居合地内に、工費三億円を投じ牛乳処理専門工場建設計画中のところ、きょう十日午後二時から同工場用地内で、関係者多数が出席起工式を行なつた。

同工場は一時間二万四千本の牛乳ビン詰ができる能力をもつており、設備はすべてオートメー化されており、全工程中空気接触されないため外部からの雑菌混入の不安のないのが特長となつている。完成はらい年三月、操業を開始されると十時間二十四万本のビン詰されるわけで作業賃安と良質牛乳の市販で、大手業者と楽に対抗できることになるだろう。

帰京バスの会員を募る

常磐観光社はおぼんで帰郷した人々の帰京急行バスを十五、六、七の三日間座席指定予約制で毎日午前八時原町発でバス運行する。

▽乗車場所と時刻は、原町八時ー小高八時十分ー浪江八時二十分ー富岡八時五十分ー平九時三十分ー内郷九時四十分ー湯本九時五十分ー滝尻十時ー磐田農協前十時二十分ー勿来十時四十分ー上野駅前十五時の予定。会費は大人平千円、子供八百円。申し込みと詳しいことは同観光社と常磐交通各営業所

同乗の女性ケガ
バイク、乗用車が衝突

九日午後三時ごろ、平ノ町一ノ七、保険外務員氏家恵七さん（五二）はバイクを運転、小名浜花畑町二六の三市道を進行中、平字堂根町三の一七、飲食店拳手夏樹さん（三八）の乗用車と衝突したため氏家さんの車に同乗していた平下神谷字後畑五二の三、保険外務員大河原マサ（四五）さんは左肩部骨折で一か月のケガ、調べだと両方の前方不注意。

消防士死体上る

既報〝六日午後二時ごろ〟いわき市小名浜平磯海岸で水難救助訓練中、高波に巻きこまれ、行え不明になつていた同市泉町滝尻神がん（一九）の遺体が九日午前十一時二十分ごろ、同市永崎の永崎海水浴場で発見された。

またさる二日午前八時五十分ごろ、同市泉町下川の照島海水浴場で、水泳中行くえ不明になつていた。東京都練馬区旭ケ丘一ノ二五運転手中島昌則さん（二〇）は八日夕方茨城県高萩市の海岸で死体となつて見つかつた。

茨城で死体収容

既報、七日午前八時半ごろ、いわき市勿来町関田地内勿来水海水浴場二つ島東沖で高波にのまれ行くえ不明になつていた東白川郡棚倉町大梅字大岩二六六、農緑川芳雄さん（二二）は九日午前七時ごろ茨城県北茨城市平潟町の平潟漁港で水死体となつてみつかつた。

記者身辺雑記

第十回福島県中学校総合体育大会は、去る四日をもつて一応終了した。今回の大会は、陸上競技だけが郡山市に開かれ、その他の種目はすべて当いわき市内で行われた。幸に好天候に恵まれ各会場で展開された模様はすでに報道された通りであるがこれに参加した生徒数三、六一五名、引率教員七一三名計四、三二八名。更に応援のための生徒や父兄等を合わせると、五千五百名位は集つたようである。また競技役員、各係員等も一千名を越しているかと思われるので、大した数の生徒、教師、父兄がいわきの各地に集つたものである。学生生徒を対象としたこのような大行事は珍しいことであり、五～六年に一度ということなので、大会運営には細心の注意を払い、その万全を期したわけである。

結果については色々とご批判もあつたことと思うが、開会式をはじめ、競技の一つ一つの運営に苦労が多かつたことである開会式のためにも、何回かの打合わせを行ない、予行までやつて何とか成功の域に達したものと思う。競輪場内のグラウンドの草むしり直接使用はしなくとも一応トラックにはラインも引き、会場としての体裁を整え、競技の支障にならぬような細かい配慮、全く係員の努力は並大抵ではなかつた。すべて人の和による運営そのものであつたまず運営のための経費が足りないと、何としてこれをねん出するか、これが大きなやみでもあつた。本部からの支出、補助金等によつて割り振りされた金額では、支出予算の半額にも満たない。選手の選手を迎え、永い間の練習の力を十分発揮させるためには、あれもこれもやつてあげなければならない。それにしても先立つものは金である。全く四苦八苦、困り果てた末開催地事務局は、地域の協賛をお願いし、幸に気分よくご協賛をいただき、何とか運営ができたことである。全く有難い限りでした。

次に有難かつたことは、各競技運営に積極的協力をいただいたことである。新築完成間もない体育館をはじめ、近代的な諸設備の借用等、実に感激に堪えない。また先生方をはじめ、生徒諸君にも心よくお手伝いをいただき、よいプレーを展開することができたことを喜ぶものである。

試合は連日三十度を越す炎天下において終始熱戦敢闘し、中学生らしい若さを十二分に発揮し、本大会初期の目的を十分に達し得たことと思う。技術等についてはそれぞれ専門的立場から見れば色々問題もあろうが、大した向上であつたと思う更にこの成果が今後の日常学習活動へのつながりとなり、更に発展することを願うものである

最後に本大会開催にあたり一層強くその必要性を感じたことは、陸上競技場、水泳プール、屋内大体育館等、公営の施設の一日も早く整備されることを、心から望むものである。

中体連大会平事務局長
平一中校長

中体連大会

西　恭三

毎年きまった物を贈ってます

越後屋フジコシ

というお客さまがございます、それは贈られるお方がその品を楽しみにお待ちになつているからだそうです。

味の素詰合せ　三〇〇～三〇〇〇円
雪印乳製品セット　六〇〇～三〇〇〇円
白子のり　三〇〇～三〇〇〇円
化粧石けん詰合せ　三〇〇円
シーツ詰合せ　四〇〇～一五〇〇円
紳士靴下セット　二〇〇～一二〇〇円

亡父鈴木政松の新盆にあたりますが提灯その他のお供物などは誠に勝手ながらご辞退申し上げます

昭和四十二年八月

いわき市常磐湯本町三函一五五
すしの江戸川
鈴木勝三

電話番号変更のお知らせ

新電話番号
4局 6361

平衛生株式会社
いわき市平字五色町66

だるま
御一人前　一二〇円
白馬の雪　二級正ミリリットルお通し付き　九〇円
名酒屋まるさ
いわき市平中央通り　電三八二〇

仏壇・仏具
葬儀用品
塗位牌・祝弔用花環
新型霊柩車
仏具の山光堂
☆行き届いたサービス・親切第一
いわき市平四町目本局前　電④一五五〇
いわき市平松ケ岡公園下　電④四〇四三

不動産売買・仲介評価貸家斡旋
平宅地建物取引所
いわき市平才槌小路地下道入口　電④二三六一

耳鼻咽喉科
気管食道科
松山医院
院長　松山信夫
いわき市平才槌小路八（聚楽館隣り）
電話　④五五三三
▽入院随意△

NHKラジオ 第一

6・00 じようずな話し方
15 家庭音楽会
7・00 ニュース
20 ニュース解説
30 とんち教室
8・00 ニュース特集 第5回世界柔道選手権大会ハイライト
9・00 ニュース
15 夏の夜にきく
30 世界みたまま
10・15 きようの問題
30 邦楽百選
11・05 夢のハーモニー

NHK 第二

6・00 そろばん教室
20 基礎英語
40 英語会話
55 英語ニュース
7・00 ラジオ農業学校
15 続基礎英語
30 中学生の勉強室
8・00 通信高校講座 商業一般
20 地理B
40 英語A1
9・00 化学A
20 古典乙1
40 英語A2
10・00 気象通報
15 通信高校講座 物理A
35 数学1入門
11・00 フランス語入門
20 中国語入門
40 大学講座 英語

ラジオ福島

6・00 ニュースハイライト
15 スポーツニュース
25 木曜ナイター 巨人対広島 野球中止の時
25 ナイターシヨツキー
7・30 リクエストパレード
8・00 ワイド・シヨー
9・30 ミュージツクパレード
45 商工業者のみなさんへ
10・00 ヤング・ヤング・ヤング
20 ニュース ガイドタイム
30 ミュージツク・イン・ハイフオニツク
11・00 大学受験ラジオ講座
0・00 クラウンアワー

NHKテレビ

6・00 夏休み社会見学
30 素顔の青春
45 今晩の番組から
7・00 きようのニュース
30 教育の時代
8・00 昭和42年度日本選手権水泳競技大会
9・00 ニュース
25 ニュースの焦点
40 海外秀作シリーズ・自然のカレンダー
10・40 時の動き
11・10 生活の知恵
55 番組のおしらせ

サンキョウ 平・小名浜

福島テレビ

6・10 福島民友ニュース
15 ハリスの旋風
45 ニュースフラツシユ
55 国際ニュース
7・00 歌のバカンス盆踊り作戦
30 チヤコねえちやん
8・00 青春の条件
56 FTVニュース
9・00 植木等シヨー
30 東洋チヤンピオン・スカウト
10・15 ナポレオンソロ
11・15 福島民友新聞ニュース
25 FTVソング

教育テレビ

6・00 スペイン語講座
30 みんなの科学
7・00 英語会話
30 そろばん教室
8・00 教養特集 ナセル主義とアラブ
9・00 通信高校講座 生物
30 化学A
10・00 数学1第2部
30 数学2A
11・00 数学1入門
20 たのしいフランス語

教育の時代

第一集「六歳ではおそすぎる」
1総合後七・〇〇ー

きようから、七回にわたつて世界の教育改革の現状とその成果を紹介する、新しい海外取材番組がはじまる。

日本でも昨年来、義務教育を五歳からはじめるべきだという案が出されているが、世界各国の五歳児教育のあり方をアメリカ、イギリス、イタリア、イスラエルに取材して紹介する。

イギリス、イスラエルではすでに五歳児の教育が義務制になつている。アメリカでも五歳児のほとんどが公立の幼稚園に通つており、さらに四歳から教育をはじめようという案も出されている。

また、幼児教育に対する考え方も、世界的に大きく変わりつつある。いままでの幼児教育はしつけや遊戯が中心だつたが、幼児でも知的教育ができるという考え方が、支配的になつてきている。

ただそのやり方は、子どもの発達に応じて、各国ともくふうをこらしている。

イタリアのモンテツソリという幼稚園は、早くから知的教育をする幼稚園として、世界的に注目を集めており、イギリスの幼児学校では、五歳児と六歳児を同じクラスに入れて、ひとりひとりの発達に応じた教育をしようとしている。

こうした試みは、日本で五歳児の就学問題を考える上に参考になるものが多い。

またイギリスでは最近、幼児教育について「プラウデン報告」と呼ばれる答申が出されて、世界の教育界に大きな影響を与えるだろうといわれている。

★NHKテレビ……10日

福島テレビ チヤコねえちやん

魔法のつぼ

ー後七・〇〇ー

テレビの人気者忍者花丸の持つている空飛ぶ傘が欲しくて仕方のない健一は、タイちやんの持つている魔法のつぼにこつそり願いごとをする。するというの間にか、置き忘れていたコウモリがおんぼろ傘に変つていた近くの飯場の子友一がこつそり取り替えたとは知らず健一は大喜び。

ところが、しばらくすると大事な魔法のかさがこうもりに代つてしまう。というのは友一が父親にしかられて、健一の家にこつそり返しに来たので。

それを目撃したチヤコがパパに話すと、パパは健一には内緒にしておくようにと言つた。一方健一は、カラかさが、もとのコウモリがさに変つているのでガツカリ。タイちやんに例のつぼを借りにゆくが、タイちやんは魔法のつぼではないと知つて捨ててしまつたという。

【写真】教育の時代＝「六才ではおそすぎる」イタリアのモンテツソリ幼稚園ではすでに五才から算数や地理の勉強を始めている。

今週の映画案内

【平】

◎世界館 八月十一日迄電④三五六
六、四〇 堕落する女
八、三〇 性の起源

◎ひかり座 八月十五日電④三三六
六、五〇 無宿のプロガンマン
八、一五 トブルク戦線

◎聚楽館 八月十一日迄電④三四七
六、三五 紳士泥棒
八、三五 復讐戦線

◎東映三夜八月十八日迄電④五四〇
六、五七 北海遊侠伝
八、三六 血染の唐獅子

◎名画座 八月十五日迄電④三六九
七、四二 スペシヤル
八、五二 新情事の履歴書

◎平日活 八月十一日迄電④四五五
六、五四 関東も広うござんす
八、二二 爆弾男といわれるあいつ

◎東宝民劇 八月十一日迄電④三三三
六、一〇 その人は昔
八、〇〇 南太平洋の若大将

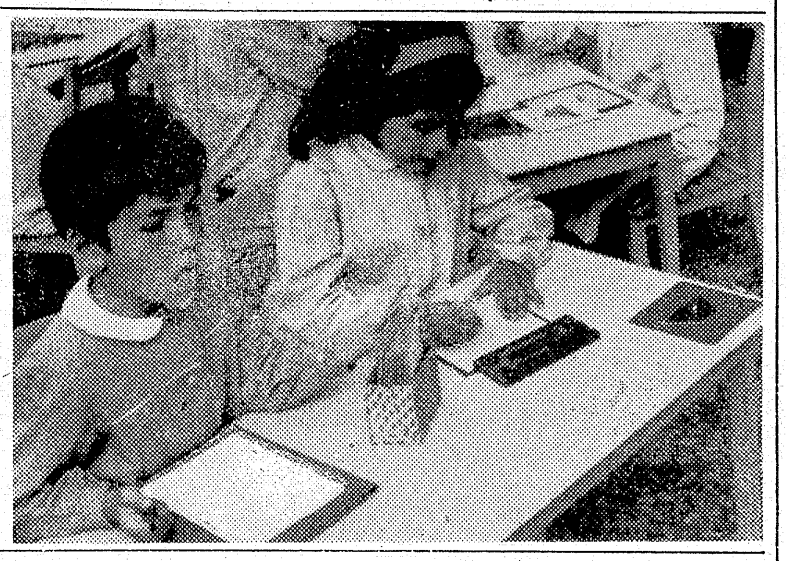

きみもきもの
提供 お食事処 玉半 平・三町小路 電④五〇三一

登録銘菓 平城 あさ川

カレンダー・うちわ・広告マツチ 中元歳暮用品 ・ 婚礼引き物 増改築開店用品 贈答用品のデパート 嘉見家 いわき市平字大町電④5469

山一 いわき市平紅小路電④四七六四

3局 2343（代） 本 社営業所
4局 3214・3410 松ケ岡営業所
安全運転で信用ある 常交タクシー をご利用下さい

内科 小児科 小野医院 院長 小野弥久 〃 美恵 いわき市平字月見町10 TEL④8880

日本食品衛生協会普及協力品 学校・薬剤師会普及協力品
学校・病院・調理所 家庭の伝染病予防に 数滴で手洗いOK！
ネオアメール デツクス液
（プラスチツク容器つき） 300グラム 500グラム 1ポ
あこう薬局 平・ぎんざ 電④2044

御商談、会合、宴会には 中華料理 亜寿月 割烹 湖月 是非当店をご利用下さい（三十名位） ご予算に応じご奉仕致します いわき市平田町（紅小路）電④二四五④四四三四

耳鼻咽喉科 高柳医院 高柳博一 いわき市平白銀町三三 電④三八五六

◆完全看護・入院応需◆ いわき市平田町 電④二七八八 産院新築いたしました 鈴木助産院 鈴木ミエ

肢体不自由者相談所 労災保険指定病院 財団法人 竹林病院 院長 竹林貞吉 いわき市平堂根町二番地 電③二三三一番（代）
診療科目 整形外科・外科・内科 小児科・泌尿器科 理学診療科・放射線科

◆カツライスの部 松ライス 二一〇円 竹ライス 二七〇円 梅ライス 三六〇円
◆カツ丼の部 鶴かつ丼 二四〇円 亀かつ丼 二九〇円
◆聚楽のとんかつ大寶 いわき市平三町目 電④二九六八

いわき市営 本場大スタンド新設 平けりん じやんがら杯争奪戦 8月 13.14.15.19.20.21
A級戦・B級戦 有料指定席完備 平駅から直通バスあり……5分
発走 12時 無料駐車場増設 郡山場外売り場 郡山市方八町（新設移転）
平場外売り場 いわき市平字長橋町

かば焼 三五〇円
うな重 三五〇〇円 三〇〇〇円
やな川 二五〇円
◎各店とも出前迅速
寿司 江戸川
平・紅小路店 電③2727
平・駅前店 電④2634
平・柳町店 電④4846

ユニコンセール
期間7月1日～9月30日
期間中ツノダの自転車お買い上げの方にもれなくユニコンジヤケツ進呈
（子供車の場合はプラモデル）
ツノダ自転車代理店 加藤自転車商会 いわき市平長橋町18 電④3677