夕刊 常磐毎日
発行所
共同観光開発株式会社
社長　金古政通
いわき市平字田町75番地
電話 2104・2105番
小名浜支社電②4049

事故防止「市民の声の箱」

8月交通相談所も店開き

いわき市は「交通事故ゼロ」をめざし、さる六月、市、関係機関がタイアップ、市交通安全対策協議会をスタートさせたが、同協議会では交通対策に市民の声を反映させようと近く「交通安全市民の声」の投書箱を本庁舎と十四支所に配置する。また交通行政を強化各支所に八月一日「交通相談所」を開設する、とっした試みは県内はもちろん全国でもめずらしいケースという。

「交通安全市民の声」箱は縦十五センチ、横二十センチ、高さ三十五センチで色は黄色。本庁、十四支所の十五か所に配置、交通問題にたいする市民のナマの声、要望を聞く。管理は本庁庶務課にこのほど設けた交通係、支所は総務課だが、この交通担当の部所には八月一日から「交通相談所」も併置される。

相談所は当面人的な問題で独立の機関になれないが、事故に会った場合の簡易な相談や交通問題にたいする苦情などを受け付ける窓口となる。

なお市では一日を期して交通係を強化、定員を一人ふやして三人にする意向。

記恩碑の移転式

錦、老教え子らで行なう

錦小初代校長故田辺保節さんの霊をなぐさめようと、錦地区の教え子の老人たち約七十人が集まりこのほど、錦町の熊野神社境内で「田辺保節記恩碑移転完工式」を行なった。

元錦小校長荒井一二さん（七六）が中心となり、交通頻ぱんになつた道路から神社境内の静かなところに移転したもので、田辺校長に学んだ人たち有人に呼びかけ、この移転になつたもの。

同日は故田辺先生を慕う金成増彦富士電機社長らも出席、金員でありし日の田辺恩師の思い出話に花を咲かせた。

記恩碑の故田辺保節さんは明治六年二十四才の若さで現在し錦小の前身格物小に赴任、同四十二年まで三十六年間校長として勤め、勿来地区の教育に大きく貢献した大正五年、田辺校長の功績をたたえる記恩碑は錦小前に建立されたしかし、その後同小前の市道を、バスが通るようになり記恩碑は砂ぼこりを常にかぶるといつた荒れかただつたことから「これでは恩師に申しわけない」と荒井さんらが中心となり錦地区で健在する約百人に呼びかけ「田辺先生碑移転委員会」を先月結成、会費を出し合い近くの静かな熊野神社境内にそつくり移したもの。

移転、完工式には九十才から六十才までの教え子七十人が出席、熊野神社下山田宮司のおはらいで、恩師のめい福を祈つた。その後、田辺保節さんの孫田辺保孔さん宅で懇親会を開きつきない思い出話に花を咲かした。

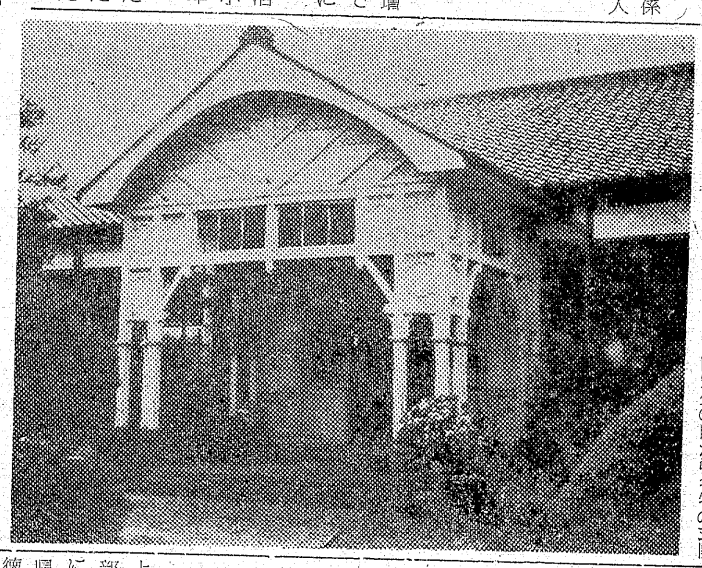

【写真】姿消す大正の名物磐女高の表玄関

想い出おおい玄関

磐女高老朽改築で姿消す

大正年間の建てものとして関係だけでも取り残してほしい、—と者間から親しまれてきた、県立磐城女子高校の校舎は全面改築のため、ちかく姿を消すことになつた県内では都山市の安積高に次いで二番目に古い校舎で、これまでに二万三千余人の生徒が巣立つただけに、同窓生の間から名物の玄関名残り惜しむ声もチラホラ聞かれている。

同校舎は大正二年平字桜ケ丘に完成、当時はモダンな建築にいわき地方女性の憧れの学び舎だつたが、すでに五十余年間風雨にさらされた。このモダン校舎は破損が目立ち応急処置で修理にあたるなど、維持してきたが、ひどい老きゆうぶりにたまりかねたPTAや関係者から改築が強く要望され、昨年一月から改築工事にとりかかつた。

総工費二億円を投じ四か年継続事業で着工、すでに第一期工事分の鉄筋コンクリート四階建て一むねが完成、引き続き旧校舎の取りこわし作業にはいつた。このほど第一校舎で磐女高を象徴する名物の表玄関の解体が始まつた。ところが卒業生や一般市民の間から親しまれていた門だけに「保存させよう」という動きもあつたが、受け入れられずついに姿を消すことになつた。

完成は四十四年秋だが改築後の校舎は全面鉄筋コンクリートで三四階建て三むねに普通教室三十、理科系実験室、同講議室、管理室職員室、事務室など収容できる県下でもデラックスな校舎が誕生することになる。

市で「伸びゆくいわき」を発行

いわき市では市のすべてを写真と統計図でまとめた「一九六七伸びゆくいわき」を発行した。

これは市企画調整室が編集、大和田市長のあいさつを冒頭に新産都市いわき市の概要と構想図、工場適地一覧、港湾、道路、鉄道、工業用水、労働力、電力、気象、都市計画、文教、厚生、公害対策農、工、商、水産等、財政、観光など、あらゆるものを掲載してある。なかでも工業用地の紹介には力を入れており、企業の進出の手引き書として各企業界に送り出される。

運転管理者の講習会

安全運転管理者講習会は十二日午前九時から平市民会館大会議室で開く。

改善した就労条件

漁船員の年間契約実現

母船式北洋サケ・マス漁船員賃上げに成功した海員組合小名浜支部（柳楽孝作支部長）は、未解決になつていた年間雇用制について県北洋サケ・マス船主協会（金成徳治会長）と交渉していた、このほど妥結した。

これまでの雇用契約はサケ・マス漁とサンマ漁について漁期ごとに契約し、休漁期の四か月は自由契約で雑役として働いている実情だつた。これでは生活が不安定であり、労働力が他産業へ移行するおそれが多いとして交渉中だつたもので、こんどの年間雇用契約成立で一千三百人の漁船員の労働条件は大きく改善された。

また航海日当の引き上げについても一か月につき、つぎのように引き上げることに決まつた。カツコ内は現行額。

漁労長一万二千九百五十円（一万一千九百円）▽船長、機関長、通信長、甲板長各一万九千三百五十円（一万八千六百円）▽甲板員一万五千九百円（一万五千三百円）

税務、記帖の講習会開く

内郷商工会は十日から十一百まで三日間、同商工会々議室で、桑原税理士を講師に招き、四十一、二年度の青色申告を対象に税務、記帖についての指導会を開く。

中学生ら高野山詣うで

いわき市江名町、真福寺（永崎宛孝さん）は、二十一日の夏休みに入るのをまつて、町内各区が一人づつ中学生六人を選び、少年の精神修養をかねて和歌山県高野山参拝する。一泊二百の予定で費用の一切は永崎さんの負担とし、だんかの選ばれた子どもらは、いまから楽しみにしている。

黒崎さん福祉事業に寄付

いわき市小名浜上明神町四三、住職黒崎智雲さんは、亡父安治さんの遺志により社会福祉事業資金の一部にと、五千円を磐城福祉事務所に寄付した。

直言曲言

一万戸の停電、五時間も水道は断水、雷の落し子、これだけは人災でない、不可抗力の被害か。

○　○

農業改善事業の時限法は希望町村増え、延長運動起こる。さて起債や負担金の用意は。

○　○

他にさきがけて市交通相談所開店、市民の声の箱も新設、さて活用の面どうかな。

○　○

日本脳炎流行する、さてこれからワクチン製造を開始、日脳流行二カ月待つただと。

時の話題

離村する青少年

その対策を樹立せよ

若い人々が故郷から逃げ出すことが問題となつている。県の調べによると約六〇%といつから驚くおまけに、同県人との結婚を希望しない人々も半数に及んでいるという数字を見て、こんどの青少年対策は重要なものであることを痛感した。

現在の青少年対策はむずかしいたとえばこんどの青年の船にしても女性を同乗させないと政府が発表すれば反対が起る。その理由をハツキリさせない政府の態度も妙であるが、反対者はその理由も聞かないので反対する。これらに青少年の不満があるだろうと思う。特に都会にあこがれるものが増加している。離村する青年をどう防止するかが問題である。われらは農林を訪づれる度毎に空気はすみ小鳥がさえずり、とんぼが飛んでいる田園がどんなに都会よりも住みよいところだろうかと思うが、一か月も生活してみるとその単調さに逃げ出したくなる。東京の空気を一か月に一度は吸いに行かぬと時代から取り残されたような気分になる。

東京に行つている友人らが、自動車など運転して帰村すると英雄に会つた気持ちもする。俺も東京で一旗あげようと飛出したくなるのも無理はあるまい。農村には娯楽がない、あけくれ田んぼを相手として生活している二つの夢もない、若い力を持てあますのたから

これをやれという妙案はなく、ちゆうしよう的な文句をならべているが、農村の大改革が必要ではないか。となりの中国を眺めるがよい。あれほど村が栄え、そしてみんな生活している。それは中共の思想をたかめよいうのではない。一つの目標を樹てれば、自ら進んで行くのではあるまいか、徒らに増産や機械化のみでは青少年はあき足らぬのである。

局部的な問題ではなくこれは国家的な重要な施策として計画を新たにする必要があろう。正に将来の農村の危機であるから—。

×　×

東京である。これでは離村するものが多く、わが国の農村の将来が心配されるが、今にしてこれらの根本的な対策が講じられなければいけないと思う。

さればどうすればよいか、これ

平名物・味自慢
甘太郎
真根井菓子店
いわき市平銀座　電四〇二五

カトレヤ
美容と健康に
牛乳と玉子の
ババロア
いわき市平中央通り　電8513

有利な分割払い
……シャープ
……ナショナル
……ソニー
・取扱いご一報次第係員参上
・お気軽にご来店下さい
三興シャープ販売株式会社
代表　真壁三郎
いわき市平四町目16　電5791

丈夫なオーツタイヤ
日本で唯一の自動車タイヤ専門メーカーが、心をこめて造ったタイヤです。アフターサービスも万全を期しております。タイヤのことなら何なりとご相談ください。
日本理研ゴムKK福島県代理店
オーツタイヤKK福島県代理店
株式会社日新ゴム商会
いわき市平五町目　電2978

・内科
・皮膚科
・放射線科
蓮沼医院
院長　蓮沼清夫
いわき市平字尼子町（旧尼子橋脇）
電（平）五五二六
診療時間
平日午前八時—六時
日曜祭日は午前中

建築、土木、新建材
総合センター
滝口木材株式会社
取締役社長　滝口賓雄
いわき市平正月町十九　電五五二四—五

読者コーナー

投稿歓迎…原稿用紙六百字以内…匿名もよし

有意義な学校田に思う

小名浜第三小学校の学校田の田の草取りの写真入り記事（貫紙）を読み敬服したことです。この学校田は、大正二年ごろ、小名浜町現小滝旅館経営主の先代が、学童の産業教育と、勤労精神を実地に身につけさせるため寄付した十七アールの水田で、当時は先生の指導で児童らの手で、田植えから稲刈りまで、農業実習田にされていた、そのご父兄の耕作奉仕に変り収かく米は換金され、図書購入や施設費に充当されているこを知つた。

そこで、この水田からの収入をざっと計算してみると、どのような水田かは知らないが、仮に段当八俵収かくとみて十余俵、金額にすると年収ざっと九万円、五十四年間では四百八十万円から五百万円の教育資金を生んだわけになる。もちろん先生や父兄の労力奉仕もあることではあるが、永い年月には、この動かぬ財源がどのように地域の教育に貢献したかである。教育振興施設のためご篤志家の大口寄付のあることは、時折新聞でも知るが、言替えれば五十四年継続寄付という功績は、寄付した故人のため大きくたたえるべきだと思いました。

そしてまた、このような恵れた不動産をもつている、この学校の幸せも他校ではまねのできないものだろう。それをおもえばこの学校の児童らもこの資金を有意義に学業のため使うべきであろう。

（平鎌子町・鈴木生）

死者3人ケガ63人

常磐署 上半期の交通事故

常磐署はことし一月から六月までの半年間の交通事故白書を発表した。それによると発生四十九件死者三人、負傷者六十三人、関係車両七十四、死者の内訳は車の直前横断、車の直前歩行などで酒よいはいかいで、負傷者は重傷者二十二人、軽傷者四十一人、車両関係はバイク二十六、軽四輪十一、普通貨物十、普通乗用車十三、大型十一、自転車三、となつている道路別では国道が一番多く、県道市道の順である。車両関係の加害原因は安全運転義務違反が圧倒的に多く、追越し不適当、酒よい運転がついでおり、また歩行者の車両直前横断が七件、とび出し、左側通行など不注意の点もある。なお昨年とくらべると件数、負傷者は減つているが死者は一人多くなつている。その他の現象についてみると、

▽死者は七十五才の老人、三才の幼児、中年男の酒よいでいずれも正常でない▽自動二輪車、バイク関係の事故が全体の三分の一を占めている▽歩行者関係の事故は全体の三分の一▽歩行者被害の場合車の直前横断、とび出しがもつとも多い▽加害者四十九人中常磐署管内居住者二十五人、県内居住者十九人、県外居住者五人▽ダンプなど大型車事故関係は十一台となつている内訳は加害者、被害者六となつている。

県で本年度警察官募集

県警本部は来年度採用の警察官を募集する、受け付け期間は、十五日から八月三十一日まで、資格は高卒程度の学力ある者、昭和十八年四月から二十五年四月一日まで生まれた男、試験は九月十日、福島、郡山、白河、会津若松、いわき、原町市で行なう。

申しこみは最寄の警察署か駐在所。

国民会議の講演

いわき市日本国民会議＝小名浜住吉字搦町一一＝は、九日午後一時から平白銀町石島公民館（日の出会館）で、日本国民会議伊東六十次郎事務局長の記念講演会を開く。会費三百円（懇談会費を含む）

14日に中体野球試合

県中体連主催の中部支会野球大会は、さきに小名浜第一、二中校庭で、九チームで試合を行ない、ことしは初の試みとして敗者復活戦も行ない、十四、五の二日間小名浜で開く県大会出場チームをきめる、当日の参加チームは小名浜一、湯本、湯本三、泉の中校である。

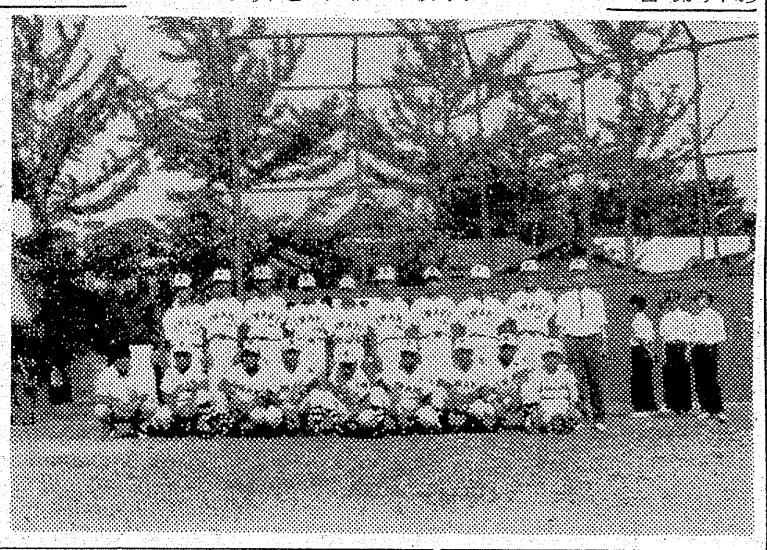

【写真】＝優勝した小名浜二中チーム

美容経験者を募集中

いわき市平田町大坪化粧店で店舗改装工事の為、永らく休業中だつたが、近日開店の運びとなり、美容技術者（経験者）を募集している尚、店舗は、化粧品部、美容室部、純喫茶部。

私のスナップ

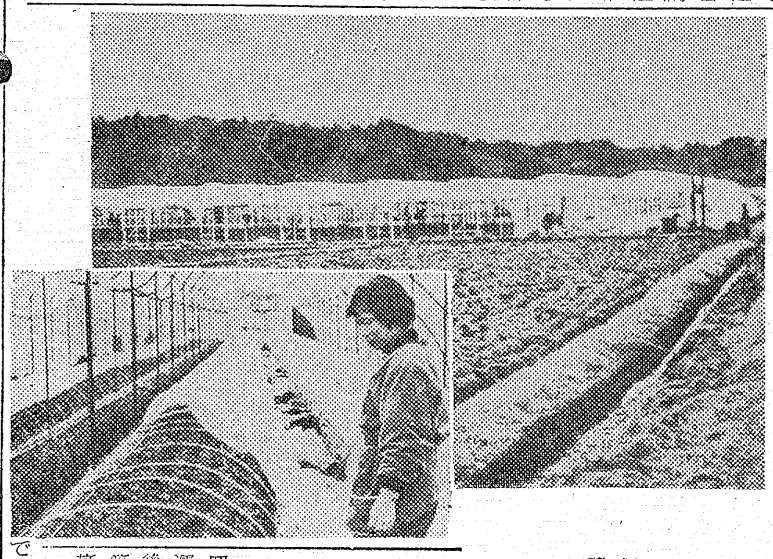

いわき市における基幹産業の一つである農業は、港湾工業都市の発展とともに、近郊農業の形態に移行しつつあり特にビニール・ハウスによる蔬菜、園芸、花きの促成栽培、養豚、酪農など企業的農業に集中的な指導が行なわれる

【写真】軽量鉄骨と簡易ビニールの進出で農業生産も革命期を迎えている。

いわき小名浜花畑・新妻要三撮す

件数により減点

常磐事故防止コンクール

常磐地区交通対策協議会、常磐署、交通安全協会常磐支所、安全運転管理者連絡協議会は、四日午後一時から常磐署会議室において第三回交通事故防止コンクール実施について協議した。

期間は十六日から九月十五日までの二か月間、参加者は同署管内工場、職域で車両五台以上を使用する会社、車両一台について二百点を基準として、事故件数によつて減点するもの。

たとえば死亡事故百五十点、重傷同百点、軽傷同五十点などと事故の大小により減点し、期間中優秀な成績をおさめた参加者を対象

豊間海岸で海びらき

さきに照島で海開らきを行なつたが、いわき市平支所の海上安全大漁祈願祭と海開らきは十五日午前十一時から豊間漁港で行なう。

県下一の献血校

水産校のべ千人が協力

小名浜水産高校（富永正校長）に表彰することになつている。

では、このほど県採血車による六回目の献血に七十六人の生徒が協力献血を行なつた。県厚生部の係員の話によると、これで同校生徒の献血者数はのべ一千人を突破して県下一の献血校だろうという。

ダンプが追突二人ケガ

四日午後十二時平字梅ケ町一一六の一店員清野庸俊さん（一九）は軽四輪車を運転泉町下川字白根玉川橋上で、小名浜古湯一〇、運送会社社員小野勝利（二四）の運転するダンプ車に追突され、清野さんは腰などに二週間のケガ、また清野さんの車に乗つていた店員小野富松さん（一九）も腰部に十日間のケガ、調べだと小野の前方不注意。

民音演奏会

民主音楽協会主催七月演奏会は八日夜六時三十分から平市民会館で開く。

美容の講習会

遠野町では環境衛生と食品の管理、美容の講習会を十日午前十時から青年研修所で開く。

楽しいお食事は
レストラン・パール
▽集会・宴会には二階ホールをご利用下さい
レストラン パール
いわき市平三田小路 電三三八八

叶多医院
産婦人科 叶多信之
▽入院随応
いわき市平二町目 電二三五五

いわき市営 本場大スタンド新設
平けいりん
7月 8.9.10日
A6 B4 発走 12時
有料指定席完備 無料駐車場増設
平駅から直通バスあり……5分
郡山場外売り場 郡山市方八町（新設移転）
平場外売り場 いわき市平字長橋町

公害
スモッグ・煤煙
自動車の排気ガスから
健康をまもりましょう
エスフアイトに配合されたシステイン・グルコースは大切な体のSH酵素不足による変調を正常化しアレルギー疾患の予防に役だちます
エスフアイトを
ぜひお試しください
エスエスチエーン
あこう薬局
平・ぎんざ 電2044

割烹旅館 心月荘
いわき市平新川町 電三一〇四・八七四一

旅館 すみや
閑内一郎
いわき市平紺屋町 電三五五六・四五三八

小宴会・お泊まりは
割烹旅館 東
いわき市平田町 電二四二一

東京旅行 ご案内
割烹旅館 扇屋
いわき市平 TEL4565・7514

岩ぶろでひとふろ浴びてユカタがけのご会食はまた涼味のあるもの
割烹旅館 古里
いわき市平古鍛冶町 電二五七七

割烹旅館 三陽荘
いわき市平菱川町一の七 電二五七八

結婚式から披露まで
旅館 花汀園
いわき市平才槌小路（一小裏 電二三〇八

安全地帯を設ける
御台境の国道分岐点に

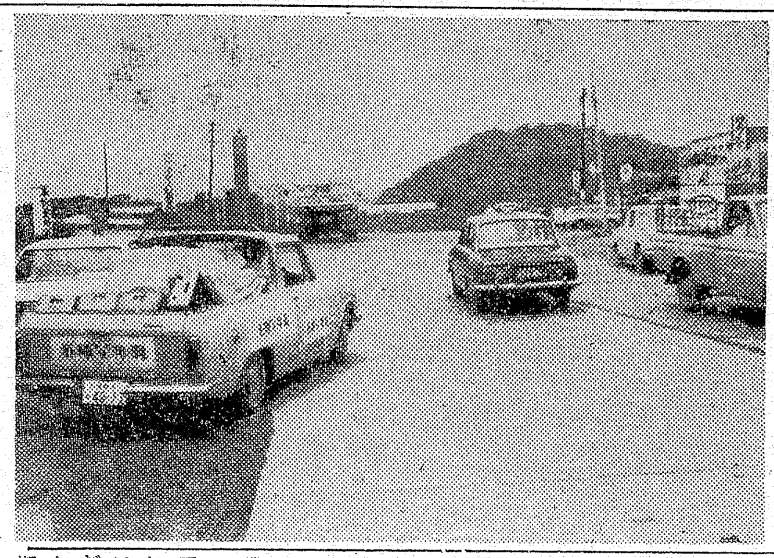

【写真】三角の安全地帯ができる国道六号、四十九号線交差点

内郷字御台境町地内の六号国道と四十九号国道交差点は、自動車の交通量が多く、右折左折ができにくいため、建設省磐城国道工事事務所では八月末から交差点改良工事にとりかかり年間に完成する。

同所の設計によると六号国道から平一新潟線を結ぶ四十九号国道にはいる部分を拡張し、交差点の中心に三角の安全地帯を設け、自動車の流れをスムーズにする計画。安全地帯は一辺が三十㍍と四十㍍で、安全地帯を中心に片側四㍍ないし五㍍の道路が通るようになり上り下り線の中央に分離線を設けることにしている。

この改良工事に要する費用は約八百万円で、中央の安全地帯は将来は道路面よりやや高めにする計画だが、さし当たっては白線で区別する。工事は十二月末までには完了する予定だという。

同所の調査によると、この交差点を通行する自動車の数は十二時間（午前七時から午後七時まで）に約一万九千台で、このうち六号国道を直進する自動車が約一万三千台、六号国道から四十九号国道にはいるか、またはその逆進行の自動車台数は六千台余りあるが、交差点には信号機もなかったため右折左折に難渋していたもの。こんどの改良工事では信号機はつかないが、安全地帯、中央分離線をつけるほか、交差点の入り口に標識を設け、また道路上にも進行方向を示す目印をつけ、自動車の流れをさばくことができるといっている。

玉川団地の希望者募る

県は十日から十五日まで、いわき市小名浜野田の玉川住宅団地五十区画の分譲申しこみ者をつぎの要領で募集する。

▽一区画の面積、最大四百七十平方㍍、最少百六十三平方㍍、平均二百七十平方㍍。

▽価格一平方㍍当り三千八十円～三千五百六十円、平均三千四百二十九円▽適格自分で住宅を建てる人▽申しこみ先いわき市平三町目東邦銀行平支店▽融資住宅金融公庫から建築資金をうける場合、抽選などで融資をうける場合▽問合せはいわき市平堂ノ前県いわき事務所か福島市杉妻町、県開発課。

二人腰部にケガ
ダンプ普通車ハネル

四日午後三時、勿来窪田町通り七三、店員馬目静江さん（三一）は普通トラックを運転、泉町竹尻字南坪九〇の国道で右折しようとして、好間町北好間字平場七四、店員上田勝雄さん（三〇）のダンプ車に追突され、馬目さんの車にのっていた勿来窪田町通り七三、会社員馬目けん一さん（六〇）は頭部に二週間、同馬目アキさん（四八）も右腰部に二週間のそれぞれ打撲傷、磐城署の調べでは上田の前方不注意。

バスに触れケガ
左側を通行して

いわき市常磐湯本町柴田一六、常磐交通運転手卓田時則さん（四一）は四日午後二時五十五分ごろ大型バスを運転、同市常磐水野谷町竜ケ沢一六四地内で、歩行中の同市常磐湯本町下浅貝九〇、炭鉱員藤原一さん長男滋君（九）＝湯本三小四年生＝に接触、滋君は右足に二週間のけが。

常磐署の調べでは卓田運転手の前方注視違反と滋君の左側通行。

バイク自転車をハネる

五日午前六時五十分ごろ、小名浜花畑一七六、店員高橋健一さん（二八）は自転車で同町字舟引き場四三地内の県道を進行中、泉町玉露七二、前原八三、事務員斉藤利久（二〇）の運転するバイクにはねられ顔面に二週間のけが。斉藤は右腕に一週間のケガ、調べでは斉藤の前方不注意。

十月からダイヤル通話

双葉郡内の電話自動化は、富岡町の磐城富岡電話局舎と、なみ江町の電話局舎は完、内部装置を急いでおり、十月上旬にはダイヤル通話が実現する。

この二電話局が開通すると、現在平から富岡町に申込んだ電話は午前九時に申し込んで正午までにも通話できない場合がたびたびあり、平の取引き関係者の間では、機械化で労力は余ったが、現金の支出がふえた。しかし余った労力は野菜栽培や他に臨時の作業ができる」－と明るい表情をただよわせている。

田植えは真つ盛り
高久地区　農地改良工事の完成

総工費一億七百万円を投じて農業構造改善事業を進められているいわき市平高久地区は、同事業着手以来三年目でほぼ完成、今月はじめから田植えがはじめられ、ここ二、三日中には全部青田によみがえり、文字どおりいわき市の穀倉地帯となり、各関係者は大きな期待を寄せている。

またこれと併行して滑津川の改修も突貫工事で進められ、この完成で水不足も心配がなくなり、文字どおりいわき市の穀倉地帯が整備される。

この農業改善事業は、さる三十九年から始められたもので、受益農家は約三百戸で、広さは約百七十ヘクタール、水田は三十アールの単位に区切り、碁盤のようにに整えられている。

一方、同改善事業と並行して、同地区のかんがい用水路となる滑津川の改修工事もほぼ完成、これまでわずか五－十五㍍前後の曲がりくねった滑津川が、幅二十四㍍に広げられた。

約三㌔にわたって改修され、河口には海水の逆流をふせぐ水門のほか、かんがい用水確保のため、ダムも完成して万全の構え。

農家の人たちも「これで省力、増産ばったりだ」と喜び、「これまでは、ちょっとの雨でもすぐ水が出て、作業ができなくなることがないという考え方になりそうである。

しかし生活経験の質と量は、十才は十年であり、今と昔の比較では、サテ、どちらがどうなっているか、ギモンである。

しかし、五才就学は、おそらくは近いうちに手がうたれるにちがいない。いい、わるいは別問題として、六三制を実施した場合のように校舎もない、教師もまにあわせといったアワテ方をしないで、ジックリ準備をしてからおこなってもらいたいものである。

（平第一小校長）

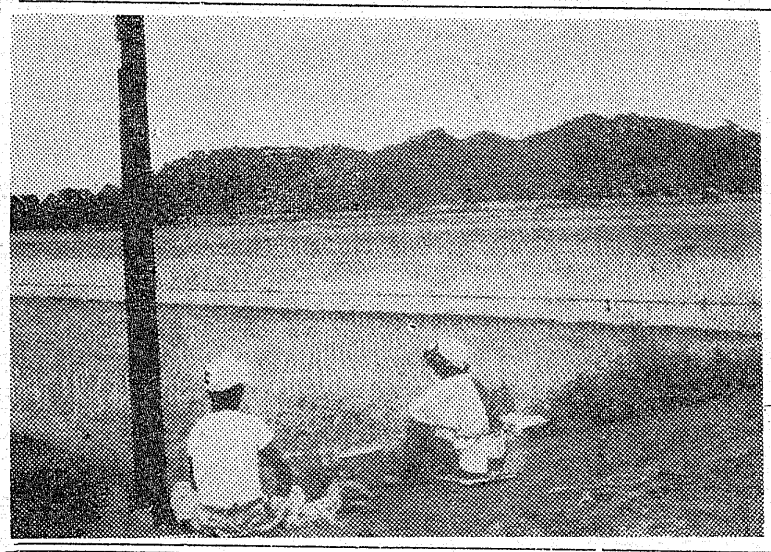

【写真】農業改善事業も整え田植えもほぼ終わった平・高久地区

身辺雑記

米国が就学年令を四才に引き下げるというと、我が国では五才という案が話題にのぼって来た。文部省の中教審では六三制そのものについても答申を求めているようである。各国の義務教育年令をみると、イギリスが五才、米、仏、西独、日本が六才、ソ連が七才である。

アメリカが一気に二年引き下げるというのは、最近の発育状態を考慮すると同事に、義務教育の年令を早めるためだということである。大体アメリカは義務教育は十二年で、我が国よりは三年ながく、高校卒が義務教育終了ということになっている。

われわれの近所の五才児は、大てい幼稚園にかよっているがそれでも幼稚園にかよえるものは四割であり、その六三%が私立だというのだから、これを義務教育にすれば親はたすかるが私立幼稚園にとっては死活問題である。

五才人学

一方、五才児をわが国の学校教育の中に入れる場合、四十数人一クラスでは教師はたまらないであろうし、子どもにとっても不幸である。

今迄の六年生は一応中学一年になり、今の中三が中四という形になるのであろうか。

今の女の子は六年で平数近く初潮があるのだから、たしかに昔の六年よりはよほど発育がいい。だから、昔の中学生とかわ

（平第一小校長）

風間覚雄

越　フジコシ

たゞで住宅か自動車が当る

全店に備えつけた抽せん用紙でご自由に（お買物なさらずとも）ご投票ください。左記の賞品を抽せんで差し上げます。

特賞　ミゼットハウス（プレハブ住宅）又はペプリカ　ご一名さま
一等　十九インチカラーテレビ。エレクトーン。ステレオ。舶来ゴルフセット　三名さま
二等　リトルホンダ。サイクリング用自転車。お台所三点セット。スランスベットの中一点　五名様
三等　国民百科事典全八巻　一〇名様

天気　直通電話ちょうど　磐城　若竹　電7818

（今夜）西の風晴時々くもり
（明日）東又は南の風くもりのち時々雨降る
次第に波やや高くなる
七月六日潮－小名浜（旧五月二十九日）
満潮　〇、二八　四、五四
干潮　九、二三　九、二八

看護婦・家政婦（准看を含む）頼みたい方また働きたい方は
電話（平）2307番へ
労働大臣認可
平看護婦家政婦紹介所
いわき市平南町76

家庭看護の講習

磐城地区家庭看護の講習会は六日午後一時から泉公民館、七日同弁別集会所、八日同鹿島公民館で行なう。

質
どなたもお気軽に！流れ品格安・午後8時まで
熊谷質店
平・五町目　電二二七八

サントリースタンド
リラ
いわき市平新田町
電6324

純喫茶
シャイン
平・二町目　ナベカ階上

肉
牛豚肉問屋
たいらの
緑屋
本店　いわき市平字一町目　電2539＼6084
支店　いわき市平字田町中央通り　電2794

耳鼻咽喉科
気管食道科
院長　松山信夫
松山医院
いわき市平才槌小路八（聚楽館隣り）
電話　五五三三
▽入院随意△

内科
小児科
高久医院
平・紺屋町　東宝劇前　電二五一三

ギョーザ
タンメン
冷房完備
しらきく飯店
いわき市平字田町　電2779

産院新築いたしました
鈴木助産院
鈴木ミエ
◆完全看護・入院応需◆
いわき市平田町　電二七八八

NHKラジオ 第一

6・00 じようずな話し方
15 家庭音楽
7・00 ニュース
20 ニュース解説
7・30 上方寄席
8・00 ニュース特集 きようの国会
9・00 ニュース
15 趣味の手帳 古代を掘る
30 科学千一夜
10・10 スポーツニュース
15 きようの問題
30 音楽夜話
11・05 夢のハーモニー

NHK 第二

6・00 そろばん教室
20 基礎英語
40 英語会話
55 英語ニュース
7・00 ラジオ農業学校
15 続基礎英語
30 中学生の勉強室
8・00 通信高校講座 現代国語3
20 生物
40 数学1第1部
9・00 英語A3
20 家庭一般
40 数学2A
10・00 気象通報
15 通信高校講座 倫理・社会
35 数学1入門
11・00 フランス語入門
20 スペイン語入門
40 大学講座 心理学

ラジオ福島

6・00 ニュースハイライト
15 スポーツニュース
25 水曜ナイター 東映対阪急 野球のない時
25 ナイタージョッキー
7・30 リクエストパレード
8・00 ワイドショー
9・30 ミュージック・パレード
10・00 ヤング・ヤング・ヤング
20 ニュース ガイドタイム
30 ミュジック・イン・ハイフォニック
11・00 大学受験ラジオ講座
0・00 夜の名曲

NHKテレビ

6・00 あすは君たちのもの
25 みんなのうた
30 素顔の青春
45 今晩の番組から
7・00 きようのニュース
30 生活の知恵
8・00 青春気流 林の中で
9・00 ニュース
25 ニュースの焦点
40 音楽の花ひらく
10・30 時の動き
11・10 スポーツニュース
20 NHK特派員報告

洋服の10ケ月払
サンキョウ

福島テレビ

6・00 民報新聞ニュース
15 怪獣ブースカ
45 ニュースフラッシュ
55 国際ニュース
7・00 仮面の忍者赤影
30 ドタンチ親子
8・00 プロ野球録画 巨人対阪神 中止の時 東映対阪急
野球中止の時お笑いカラー寄席
9・00 ドラマ
30 ママの貯金
10・30 おもろい夫婦
11・00 大相撲ダイジェスト
30 福島民報ニュース
40 FTVソング

教育テレビ

6・00 中国語講座
30 みんなの科学
7・00 英語会話
30 技能講座
8・00 教養特集 日本の医療
9・00 通信高校講座 英語A1
30 日本史
10・00 古典乙1
30 英語A3
11・00 数学1入門
20 やさしいドイツ語

きみもきものの……5日

★NHKテレビ……

提灯 和装小物 朝子 平・三田小路 電五〇三一

青春気流

「林の中で」
―総合後八・〇〇―
原作・今日出海、脚本・須川栄三、演出・中山三雄。

富士山ろくの村は土地問題で大揺れである。旅館"一心楼"に泊っている淳平は、村の集会で、土地を売ってはならないと強調した。だがそこへ土地買占めの張本人、横山が乗りこんできてまき返した。彼は理想の大学を建設したいといい、教育とか、国家とかに弱い農民をまるめこむ。村の神主、山中老人などはもうすっかり土地を売るかまえだ。

淳平はしよせんよそ者である苦しい立場になった。しかし彼は腹黒い横山、そして横山を手下に使う有沢理事の正体をみやぶろうとする。反対派の先頭に立つ平吉には銀行からいやがらせがあり、井戸掘りの田畑にも圧力がかかった。

淳平はそうした証拠をもって再び有沢の山荘を訪ねる。そこでは横山が有沢の義妹、朝子との結婚を決めようとした矢先、二年間もつき合ったあげみという女性におどかされ、にがい顔。業をにやした有沢は朝子に横山との結婚を強要しようとしていた。

今回は、土地騒動にまきこまれた淳平の勇気ある対決と、その勇気にひかれた朝子の女らしい決意を描いてゆく。

出演は、川口浩（淳平）、伊藤雄之助（有沢）、神山繁（横山）、広瀬みさ（朝子）、厳金四郎（平吉）、田村正和（安路）、津坂匡章（信吉）、大塚周（田畑）、真理あげみ（あげみ）、内田朝雄（山中老人）ほか

福島テレビ 公開コメディ ドタンチ親子

―後七・三〇―

団地のせまい空き地で、伸子が友だちとボール遊びをしているとき、ボールがそれてお隣りの窓ガラスを破ってしまった。カンカンになった奥さんは、団地の管理事務所に訴えた。事務所の仙谷と市矢がやってきて、帰ってきた伸子のパパ長井一正と善後策を相談した。

そこで長井一正は、お手のものの土建会社の営業課や現場監督を呼びよせ、広場にブランコやシーソーをこしらえた。

ドタンチ親子の美談を聞いて新聞記者とカメラマンが団地にどっとおしよせた。ピキニ姿のかわいい伸子を中心に記念撮影したが、伸子が「ピキニじゃ恥かしいわ」といいだしてせっかくの写真がパーになり一同がつくりとしたはずみに、つくりたてのブランコやシーソーが崩れてしまった。

【写真】あすは君たちのもの―「マンガ集団ビッキの会」自分たちでマンガを作ろうと研究するビッキの会員たち

今週の映画案内

【平】

◎世界館 七月七日迄 電三三六
六、〇〇 智恵子抄
八、〇〇 人妻椿

◎ひかり座 七月十日迄 電三三八
六、四五 脱獄の免許証
八、二〇 レーザーライフル

◎聚楽館 七月十日迄 電四四七
六、三〇 勇者の街
八、二〇 泥棒成金

◎東映三夜 七月十一日迄電三五三
七、〇〇 決着
八、二七 兄弟仁義・続関東三兄弟

◎名画座 七月十一日迄 電三六三
七、〇〇 地獄部隊突撃せよ
八、三〇 新、兵隊やくざ

◎平日活 七月十一日迄 電四三五
四、五四 北国の旅情
六、一九 陽の出の叫び
七、四九 君が青春のとき

◎東宝民劇 七月十一日迄電三三五
五、四〇 日本一のホラ吹き男
七、二〇 鶴と白鳥と流氷の故郷
八、〇〇 父と子

天のとんかつ大寶
いわき市平三町目 電二九六八
◆カツライスの部
松ライス 二一〇円
竹ライス 二七〇円
梅ライス 三六〇円
◆カツ丼の部
鶴かつ丼 二四〇円
亀かつ丼 二九〇円

夏家具
◎和洋タンス
新型三品セット
※ のれん、スダレ、ハイ帳
デツキ椅子各種
いとう家具店
いわき市平新川町 電話2464
工場いわき市平大町 29～30

整形外科 内科 外科
金成医院
いわき市平鎌田町 電五四一六
金成桂一

新盆
名入れ提灯の
ご注文は専門店の…
平才槌小路 金子提灯店
電話七七八一

募集
従業員男女 若干名
高給優遇委細面談
営業時間十時半―九時
定休 毎週木曜日
寿司 蛇の目
平・三田小路 電・三三八三

カメラは田中

登録銘菓 平城 平あさ川

カレンダー・うちわ・広告マッチ
中元歳暮用品 ／ 婚礼引き物
増改築開店用品
贈答用品のデパート
嘉見家
いわき市平字大町 電5469

精神科 神経科 内科
財団法人 石城精神医学研究所
附属 上荒川分院
新田目病院
院長 新田目五郎
いわき市平才槌小路 電四三一七一八
いわき市平上荒川安草 電四三一九

旅は安心して泊まれる宿
旅館賠償責任保険加入
日本交通公社協定旅館
日本観光旅館連盟会員
旅館 平陽館
いわき市平駅前 電（代）3181

募集
ダンプ運転手 数名
ブルトーザー 一名
自動車修理工 一名
事務員 一名
社保、住宅有高給優遇、委細面談
有限会社 大林石材工業所
いわき市平赤井字笹目田八 電五八四一

募集
明朗な女性 三名
▽年令三十五才ぐらいまで
▽通勤・住込みを問わず
※高級優遇いたします。面接は午後三時から
天ぷら 天平
平・田町ひかり座裏通り 電三九一九

肖像画
菊水画房
平五町目