夕刊 常磐毎日 第5175号 和昭42年7月13日（木曜日） 常磐毎日新聞 夕刊 第三種郵便物認可 （1部150円） （月ぎめ定価）

松村病院の紛争解決

労使代表協定書交わす

平、松村病院スト問題は県労協の命令で十一日スト突入は中止された。同時に病院側と県労組協議会和田敏久議長、いわき地方労組協議会木村太郎議長平地区労組協議会議長松崎文吉議長らが関本県労政課長立会のもとに協定書に調印解決された。

これによると賃上げは、病院側の去る四月一日回答した。▽賃金引上げ基本給の一律五百円、加給額技師五百円、看護婦、同準、事務員運転手、調理士四百円、その他百円。▽四十二年度の定期昇給年功加給は給与規定によって実施する。その他医療点数改正に伴う賃上げ十%以上の実施の場は月額千円、十%に満たない場合は協定者間において協議する。このほか労使関係正常化についても協議をかさねすみやかに善処することなどを決め夏季一時金（勤務手当）だけは現在の委任交渉体制で解決することとして残され、三カ月余にわたる交渉は解決された。

各部長に仲裁懇望があった。松崎大和田市議の大和田市長、平医師会長に仲裁要望の動きもあったように見うけるが、何れも効果は上がらず、組合の自主交渉は全く行き詰った。その結果和田県労協議長、県労事務局次長をはじめ各労協団体に交渉権を全面的に委任された。この代表は終始紳士的に円滑な交渉を徹夜ですすめた十一日夜十一時話合いは急転直下県労政岡本課長、県地方労働委員青木氏の立合の上、協定書調印となった。

結果的には病院労組新井組合長に病院側からさきに回答し妥結した通りに決着したことになる。

長期斗争の経過

社会不安より解決焦る

松村、新田目病院の労組賃上げ斗争は約二百日、十四回の団交を行った。にもかかわらず組合側の要求が容れられず、浜医労協は統一斗争四時間の時限ストの予告だけで、ともすれば社会不安があるかのような宣伝もあったが、交渉は最後まで並行線をたどって行き詰った。

そこで社党議員が県会、市議会に働きかけ、社会不安の早期解決のため仲裁運動の気配もうかがわれた。七日は村上県議の演説、上坂県議の県商工労働、厚生、労政課長に仲裁懇望があった。松崎大和田市議の大和田市長、平医師会長に仲裁要望の動きもあったように見うけるが、何れも効果は上がらず、組合の自主交渉は全く行き詰った。その結果和田県労協議長、県労事務局次長をはじめ各労協団体に交渉権を全面的に委任された。この代表は終始紳士的に円滑な交渉を徹夜ですすめた十一日夜十一時話合いは急転直下県労政岡本課長、県地方労働委員青木氏の立合の上、協定書調印となった。

結果的には病院労組新井組合長に病院側からさきに回答し妥結した通りに決着したことになる。

県採血車の巡回日割り

県採血車のいわき地区巡回日程はつぎのとおり。▽二十四日勿来管内▽二十五日常磐火力発電所、ひさご旅館前▽二十六日呉羽労組前▽二十七日磐城支所前、日本水産工場前、小名浜製鋼所前▽二十八日小名浜工機工場内、日星製作所前、同日平保健所は同保健所。

建国記念日に国旗掲揚

いわき市遺族会連合会（根本貞治会長）など八団体は日本の伝統を守り、世界平和の実現と横の連絡機関として、いわき市日本国民会議をこのほど結成した。

遺族会連合会のほか県神社庁いわき総代会（根本貞治会長）市連合郷友会（鈴木寛一会長）生長の家（高橋利左衛門氏）立憲擁護会（斉藤あきら会長）古典朗唱会（青山新太郎同）修養団（志田登志子団長）の各団体が加わり、建国記念日を祝い、国旗掲揚運動などを進めることを決めた。

バンガローに人気呼ぶ

いわき地方の七浜は早くも照島の海開きをトップに勿来に次いで十五日が豊間、そのほか四倉、久之浜、小名浜と相次いで海開きを行ない、観光客誘致に各浜とも多彩な行事を組んでつとめている。

平ユースホステル、豊間のバンガローは早くから人気を呼んで、市教委をはじめ観光課は申込みをことわるのに一苦労のありさま、中でもみさきに突き出ている〝白亜の灯台〟下に昨年から〝鈴虫〟をはなち、夜の涼味を満喫できるバンガローには遠く関東、関西からの申し込みで早くからその人気は大した意気込みで、地元豊間でもサービス重点主義でその応待に当たるなど海開き前から満員の好況

【写真】観光客でにぎわう豊間バンガロー

遠野婦人会で芸能研究会

いわき市上遠野婦人会では郷土の芸能を育てようとこのほど青年研修所で郷土芸能研究会を開いた講師に折笠久太郎さん（同地舞踊家）を招き（上遠野小唄）の振り付けを勉強した。

会長には永山氏

平経済会議役員きまる

いわき市経済会議の初顔合わせは十二日平信用金庫で正式に発足した。

まづ県議経験者からなる委員三十五人と関係行政機関の代表による専門委二十八人に委嘱状が渡されたあと、会長ほか役員をきめた

会長＝永山忠二（前川前村長）

同副＝山崎賢助（いわき商議所会頭）部会の会長、会長代理は

▽農政部会長＝小野一雄（農業評論家）＝同代理緑川万寿吉（市農委連合会長）

▽林政部会長＝佐藤福太郎（県外材輸入協組理事長）＝同代理蛭田栄太郎（市議会農林副委員長）

▽商工観光部会長＝吉田利治（市議会商工水産委員長）＝同代理中野勇雄（平商店連合会長）

▽水産部会長＝鈴木常松（県漁連会長）＝同代理遠藤幸一郎（豊間漁業組合長）

市長ら陳情

中企金融公庫の支店開設

中小企業金融公庫浜通り支店をいわき市に誘致するため、大和田市長、山崎商工会議所会頭ら市商工関係代表らはこのほど、同公庫の親切な応対とともに好評、なお特別室にはどんな秘密でも安心して話せる市民相談室もできた。

大和田市長らは、浜通りには政府金融機関は国民金融公庫しかなく、長期、低利資金を受けることが困難な状態であることを説明、中小公庫支店誘致の実現のため協力を強く要請した。福島、仙台支店の話によると、全国では中小公庫支店未設置の県が六県あり、今年度中に三県に設置される予定で残り三県にも設置されたあとに回されるのではないか、という悲観論もきかれたが、新産地区の特殊事情を強調、強く働きかけたという。

なお大和田市長、志賀市議会議長、山崎商工会議所会頭らは、さらに今月下旬上京、中小公庫本店や大蔵省、通産省に陳情する。

田人支所の庁舎が完成

いわき市田人支所では管内の発展にともないいままでの庁舎がせまくなったためこれが拡張工事をすすめて事務室を増していたが、このほど完成した。明るい立派な庁舎が完成訪れる地区民から職員

【写真】増築された田人支所。

天気 直河手打そば 若竹 電7818

（今夜）雨寄りの風くもりのち時々雨

（明日）南の風はじめ雨残るがのちくもり波やや高くなる

七月十四日潮＝小名浜

（旧六月七日）

満潮 八、二三

九、〇四

干潮 二、四一

二、四二

直言曲言

東商視察団〝さすがにすぐれた立地条件〟と讃え食指うごくという、さて進出はどうか。

○ ○

市経済会議生れる、市長のし間機関として、学識者、専門家出そろう、市長の完全消化に期待。

○ ○

農家に鶏舎、牛舎の空家軒なみ双葉の子牛セリ高値呼ぶ、空家活用のときくるか。

○ ○

母の手振り切って飛び出し、幼児車にひかれて即死。離してならない母親の手綱。

題の話時の

町名改正の是非

大都市脱皮をはかれ

町名変更に関する法律が改められ、当局が決定した町名に対し住民は反対の届出をすることが出来ることになった。これは妙な案である。一方的に町名を改正しようという当局の行政指導がいけない勝手に町名を改正して直ちにこれを実施しようというところに無理があり、また反対の意見も出ることはもちろんのことであろう

町名改正は全国的の問題であり特に大都市の如きは町名をさることと伝ら番地が入り組んで番地のみに頼つて家を探してもわからない場合が多い。一番地違いで遠く離れている場合などあり、東京の番地探しは一つの勘である。

地方にあつてはどうか。いわき市の場合でも同様であり、特に新市街が出来たところなどは却々探し当てることが出来ない。この間も道匠小路の知人宅を探すのに困難を極めた。ある人は久保町の方だというしある人は向う側だといつてから市は広域となつて少しも判らない。また同じ平でも聞いたことのないような町名なども発見し、さて何処だろうと首をひねる。

さらに町名に妙な名がある。読めないような町名、漢字制限となつているものなどもある。合併当時これらを改名すればよかつたとおもうが、住居している人々は先祖代々からの町名を簡単に改められてはなんだか先祖に申しわけがないようであり、昔から呼び馴れた町名に執着したくなるのは当然の理である。しかしわれらとしても妙な親しみが出来ぬような町名に対しては改正して欲しいとおもう。将来、いや現在でも東北第二の都市であるからその大都市に処するためにもいまからそれらの対策を講じて欲しいしのである。これが大都市への脱皮というのではあるまいか。ご批判を乞いたい問題である。

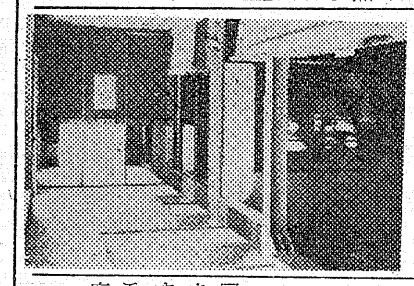

平名物・味自慢
十六大郎
真根井菓子店
いわき市平銀座 電四〇二五

発行所
共同観光開発株式会社
社長 金古政通
いわき市平字田町75番地
電話 2104・2105番
小名浜支社電②4049

ご結婚、新築落成の引物に、ご結婚誕生祝の贈りものにアルバム
カメラの10回払い
免許証明書用・スピード写真
カメラの 茂木
平・平和通り 電3092

新築のお住居に
大黒保温風呂釜
快適ズバリ
風呂の店
大黒釜屋
いわき市平正月町19 電4583
実演販売所堂の前 電9251—2

有利な分割払い
……シャープ
……ナショナル
……ソニー
・取扱いご一報次第係員参上
・お気軽にご来店下さい
三興シャープ販売株式会社
代表 真壁三郎
いわき市平四町目16 電5791

新建材総合センター
合資会社 福田建材店
いわき市平正内町七五 電八五五六

耳鼻咽喉科
気管食道科
松山医院
院長 松山信夫
いわき市平才槌小路八（聚楽館隣り）
電話 五五三三
▽入院随意△

すし割烹 おくだ
（出前迅速）
いわき市平世界館前通り
電四六五二—二四三七

読者コーナー

投稿歓迎…原稿用紙六百字以内…匿名もよし

参考旅行の市議に一言

〝たたけば泣く、殺せばバケる〟どうにもならぬので、女のわがままには手がやける、ということわざがある。男の世界で困るものの一つに、市長村議員の視察旅行がある。中・高校生でも三泊や四泊の旅行をする。品位殊のほか高く、市町村の議決権をもっている議員、財政的にはどうあれ、東北一の全国一のと一と山三文的な面積を自慢にしているいわき市会議員とあれば、高校生なみな研修旅行は当り前と心得ているらしい。

市財政は赤字につぐ赤字、学校建築は見送る。道路はデコボコ、一と雨降れば泥沼、予算がないないづくで行きづまり、そんなことなら旅行でござれ会食でござれのし放題、これでは心ある市民がふんがいもするし、あきれて物もいわなくなってくる。

市民不在どころか納税支払いの非合法的強ごう手段もとりたくなるし、市長、議員に対する不信感はますますつのるばかりである。

市民の批判あると〝旅行は参考になる、市費のみダ使いでない〟と逃げる。新産都市づくりの場合は、前例のないことでもあり、九州参りも黙認していたが、いまどきの〝参考になる〟は解せないものがある。来年の市議改選には〝参考にする旅行をしなくても市政に役立つ議員を立候補させるべきではあるまいか。

平童子町・鈴木生

映画鑑賞会

「砂糖菓子が壊れるとき」

いわき映画鑑賞会（鈴木辰夫会長）は十五、十六の二日間大映映画「さとう菓子が壊れるとき」の鑑賞会を開く。この映画は、数奇な男性遍歴を通じて死への道をたどりついた薄幸の女優を描いた名作で、今井正の監督、會野あや子原作の話題の作品。同映画の合評会は二十二日午後六時から平由町のレストランパールで開く。解説は鈴木憲司同会理事。

絵画グループで親睦会

平を中心に結成している絵画グループ〝みづえ会〟と常磐を中心に結成している同グループ〝エデュ会〟とが親睦会をこのほど常磐

小中校の合唱祭

18日平二小体育館で

いわき市小・中校教育研究会音楽部主催の、四十二年度県音楽祭第一部いわき市小・中合唱祭は、十八日午前九時から小学校の部、午後一時から中学校の部を平二小校体育館で開く。

小学校の課題曲は近江靖子作詞「ブランコの空」中学校の課題曲は薩摩忠作詞「ひとみ」

演奏順はつづのとおり

▽小学校の部

校名	曲目
泉小	楽しい旅行
湯本一小	木の芽
平二小	川
好間一小	小さな青空
勿来三小	なかよし円舞曲
小名浜二小	太陽が呼びかける
小川小	雪ばんばの歌
植田小	約束なんてしないで
草野小	あこがれの歌
上遠野小	出発するのです
小玉小	雪ばんばの歌
平六小	牧場のポプラ
大浦小	あこがれの歌
高久小	とうげ路
豊間小	うら山の一本杉
平三小	夜汽車はロケットのように
湯本二小	朝のなぎさ
江名小	海と貝
平四小	丘に白いホテルがあって
綴小	小さな公園
平一小	楽しい旅行
湯本三小	花のまわりで
錦小	木の芽

▽中学校の部

校名	曲目
平一中	夕立
平三中	星空を仰ぐとき
湯本一中	一日になんども
湯本二中	海の賛歌
湯本三中	ふるさとの山々
内郷一中	しゆろ
内郷二中	海
錦中	氷の歌
好間中	一日になんども
四倉中	私の願い
小山中	公園のすみっこ

日赤募金を達成

好間町日赤好間分区は募金運動クリーンに映写される交通法規の

私のスナップ

常磐ハワイアンセンターのパナナ園は、総ガラス張り二千平方㍍のドーム型を建設していたが、このほど完成十五日から開園されることになった。

同園にはバナナのほかパパイアパイナップルそれに洋ラン、サボテンなど熱帯植物、それにフラミンゴ、ペンギン、オーム、ベリカンなど人気ものの鳥も愛嬌を観光客にふるまいている。

写真は常夏の室内プールです。

湯本一従業員撮す

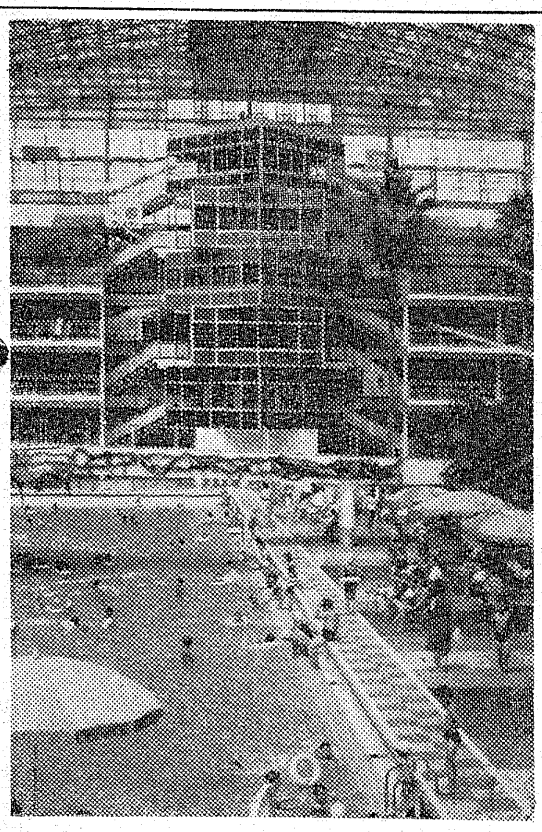

平二小から参加

県自転車コンテスト

県警、県交通安全協会は十六日福島市の県営体育館で正しい自転車の乗り方コンテスト県大会を開く、このコンテストには平第二小をはじめ八チームが出場する。一チームは正選手四人、補欠一でスクリーンに映写される交通法規の問題に答える学科テスト、交通ルールとおりに自転車にのれるか、転回、停止の能力を実技で詳細にテストする。

県大会で優勝すると、東北大会に出場、全国大会、国際大会にも出場できる。

市重点事業アンケート

「明るい豊かな社会を築くために」といわき市の平青年会議所（金子益巳理事長、会員七十五人）は住民意識アンケートをとるためこのほど用紙千二百部を発送したこれは日本青年会議所が推し進めている「CD計画」＝県開発計画＝を平青年会議所が、ことしの最重点事業に取り同市の〝最緊急問題〟をさぐり出そうというもの。

調査対象は平地区の有権者名簿から〝統計学的に千二百人が選ばれ、アンケートは八十五問のぼう大なもの。

回収には昌平こう短大生が協力二十五日までに終わり、集計、分析を行ない、九月までにまとめ問題ごとに各機関に解決を働きかける。

公民館で開いた。会の運営方法などについて話合ったあと生物デソサンの勉強を行なった。

久之浜でも中元売出し

久之浜サービス店会は、中元福引大売り出しを十五日から八月十七日まで行ない、百円買い上げごとに補助券一枚、二十枚で抽選券と引きかえる。

▽一等＝タオルケット二十本▽二等洗剤六十本▽三等ビール三本三百四十本▽等外みつまめカン詰。

商店街

▽仏だん、仏具の橋本屋＝平新川町一、馬具製工場となり＝丸善保志平支店＝平中町立て予約の販売をしている。

○　○

▽亀光社＝平三丁目店＝は、こんど平十五丁目店を開店記念セールを行っている。

○　○

▽大黒屋＝平三丁目＝七夕、お盆のお仕着せは四階呉服売り場、高級本染銘柄ゆかたは九百八十円均一で十六日まで。

また舟木一夫シミー前売り券を発売している。

映画

砂糖菓子が壊れるとき

「世界館」

この映画は、ひとりの女が、うつくしく豊かな肉体と憂すべき個性を武器にスターの座を獲得するが、一方では、ひとりの女の幸福を求めてプロダクションの社長、大学教授、野球選手、作家など男性遍歴をつづけ、みたされぬままに自殺して果てるという内容。

出演者は女優の千坂京子に若尾文子が多くの男性がさとう菓子に群がる蟻のように、主人公の身体の中を通っていくが、彼女の本当の愛を理解してくれる者は一人もなく、スターと平凡な女の幸福の矛盾の中に戦いに破れ、死への道をたどる役を素晴らしい演技で見せてくれる。このほか藤巻潤、津川雅彦、田村高広、船越英二、志村喬、原知佐子、山岡久乃、角梨枝子。らの意欲ある共演陣も見事だ。

監督は今井正、原作會野あや子。

▽カラー十五日封切（黒）

（入院随時）
整形外科　外科
志賀
院長　志賀柳一
いわき市平鍛冶町27　電7846（医院）〃6365（自宅）

日よけ　イスカバー
カーテン・シート
自動車覆い・ホロ・キャンプテント
テスージ幕　合資会社　敷島テント
本店　電話（平）7551　工場（平）7552

・ご通勤ご通学に…
丈夫ではきよい

平・駅前、中央通り、電4668
自家製品　豊富　靴のフカヤ

天ぬ屋
◉　行楽のシーズンです……
お家族連れでたのしい行楽のお帰りにはお気軽にお寄り下さい
・栄養たっぷりな天ぷらのだいご味をご賞味下さい
月世家
いわき市平南町　電9191・9192

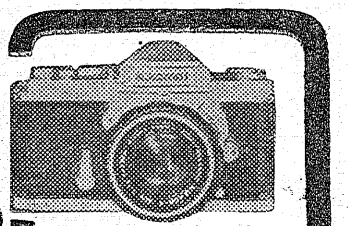
カラープリント
24時間仕上
全行程自動化完成
DPE8時間仕上
カメラのデパート
田中
平駅前通り　電5024

夏のスタミナ料理
やき鶏を始めました
やきとり　御一人前（三本）　九〇円
白馬の雪　二級　正一八〇ミリットルお通し付　九〇円
居酒屋まるさ
いわき市平中央通り電　三八二〇

内科
小児科
松本医院
院長　松本勝衛
いわき市平字谷川瀬三十九町（変電所近く）
電話八六七〇
△入院応需▽

近い・近い・どこだ！そこだ！
駅より歩いて1分
青葉薬品
青葉薬品
平駅前30米通り（アーケード街）
電話四二三四

夏家具
◉和洋タンス
新型三品セット
※　のれん、スダレ、ハイ帳
デツキ椅子各種
いとう家具店
いわき市平新川町　電話2464
工場いわき市平大町　29～30

緑地帯は丸はだか
治山忘れた団地づくり

台風七号くずれの低気圧のもたらした集中豪雨で、西日本を中心に死者、行方不明が三百五十人を越える大惨事となり、台風の恐ろしさをまざまざと見せつけたが、浜通り地方は、台風シーズンとともに河川のはんらんが年中行事の一つとあって、流域住民の不安は大きい。とくに新産都市に指定されたいわき市の平、内郷、常磐、勿来地区は企業進出の活発化につれ、丘陵を切りくずして造成される住宅団地がつぎつぎと誕生、山や丘はまるはだかになりつつあるひとたび大雨をともなった台風に見舞われたらーと、県平土木事務所でも、河川対策とあわせ、治山を忘れた団地づくりに頭を痛めている。

同事務所の調べによると、市内の危険河川の代表的なものは、同市常磐の落合地内から磐城南富岡にいたる藤原川の両岸二一・五キ、同林城から大原に至る矢田川の同二キ、内郷御厩から谷川瀬の新田橋付近にいたる新川同二キで、二十四時間雨量にして百ミリを越えれば、出水はまぬかれないと警告とくに海岸付近は出水が満潮時とかさなると被害はさらに増大すると指摘している。

さる三十九年秋の台風では、これら各河川の沿岸は手痛い打撃を受けた。さいわい同年以降、大きな水害もなく現在にいたっているが、治山を忘れた造成事業がこんごも続くとなると、集中豪雨を受けたさい丘陵に降った雨が河床のあがった河川にいっきに流れ込みはんらんする恐れが十分あると心配されている。

同事務所では、四十一年度事業として藤原川の河床整理、矢田川の護岸補強、新川堤防のかさあげ工事を重点的に進めたが、また完全とはいえず、本年度継続事業で改修に力を入れている。少しの雨量で出水さわぎをおこしていた同市小名浜橋本地内の藤原川下流では、約四キにわたり、河床の堀削工事を進め、いままで幅十二・三㍍の低水路だったのを四十㍍にひろげ増水に備えた。一が一方では平地区のように下水路がゴミでつまり、加えて吐き出し口の新川の河床があがって落差がほとんどないため、ちょっとした雷雨でも各所に漫水騒ぎがおき、市民の苦情が絶えない。本格的な台風襲来前にスピーディーな改修が強く望まれている。

【写真】追いつかぬ河川工事の平新川＝谷川瀬間

故水野政次郎氏に叙位

政府は十二日、さきに死去したいわき市小名浜古湊、元県漁連会長水野政次郎氏に、水産業の振興に尽した功績で正六位を贈ることを決めた。

幼児はねられ即死
母の手離れ飛び出し

十二日正午ごろ、いわき市久之浜町田之網地内六号国道トンネル付近で、同市内郷綴町町の内一〇会社員鈴木正二さんの長男剛ちゃん（二つ）は停車中のハイヤーの前から急に飛び出したため、トンネルから出てきたばかりの併進郡月館町御代田字門の内五七、農堀江耕治さん（二〇）の三輪トラック後部車輪にひかれ、頭の骨を折つて即死した。

平署の調べだと堀江さんの前方不注意と剛ちゃんの飛び出し。

この日剛ちゃんは母親の邦枝さん（二五）をはじめ祖母などとハイヤーで海水浴に波立を訪れ、トンネルを出た波立海岸前で下車した剛ちゃんはむりに母親の手を振り切って道路を横切り海岸方面にかけ出したため。

この悲惨な事故現場は、波立トンネル北側入口から五㍍も離れていない海側に降りる道路があり、トンネルから波立薬師道まではくの字型にまがつており見通しは悪い、それに交通量もおおく、車から下車、海岸に行くにはこの国道を通り越すため最も危険な場所となつており、バイクや自動車がトンネルの側壁に衝突して再三事故を起しているところ。

電々公社の地区予選

日本電々公社主催のテニス全国大会いわき地区予選会はあす十四日午前九時から、平テニスコートで一般男子平、磐城、常磐、勿来の各電々公社から八チームが参加して行なわれる。

なお当日の勝利者は二十日に開かれる県大会（いわき市営平テニスコート）に出場

また地区予選に先き立ち四十五才以上の壮年組と女子チームの県代表が平電々公社に決つた。

平盲学校 体育館資金に
磐高の善意百二十万円

いわき市平堂野の県立平盲聾学校（鳳園今朝吉校長）では創立六十周年を迎えた現在、いまだに屋内体育館の施設がなく、同校ではかねてから建設方を県教委に陳情するとともに、同校後援会（野崎運夫会長）が中心となり、建設に当つて不足する整地費収資金として、総額百二十二万円を目標に募金運動を展開していたが、このほどその呼びかけに応じて、県立磐城高等学校より総計一万六千円の寄付金が寄せられた。

この寄付金は、雨天の場合廊下を使つて体育の授業をしたり、せまい職員室を使用して入学式や卒業式を行なうといつた同校の窮状をみかねて磐校一致で集められたもので、生徒一人当たり十円、教職員四十円と千五百余の篤志が結集されたものであり、「大きな感激を呼んでいる。

これが初めてで好況を反映しているという。

一方、不渡手形は二百五十八枚、十九万三千円だつた。

野球やキャンプも
常磐、夏休み中の行事

二十一日から始まる小中学校の夏期休み前に常磐児童後援会では常磐公民館と同防犯協会の協力を得て夏休み中の行事を次のとおり決めた。

▽教育キャンプ＝ジュニアリーダーを対象に二十二、二十三の両日、市内三か所を選んで行なう。

▽巡回映画＝二十一日から八月二十日まで市内三十か所で行なう

▽少年防犯親善野球大会＝八月十三日湯本二小と常磐炭礦習技所グラウンドで。

青年学級開講

小名浜中央青年学級は十七日午後六時から小名浜公民館で、教養について開らく。

勿来福祉協議会

は十四日午後一時から錦公民館で開らく。

身辺雑記

来る二十一日より小、中、高校生は共に夏休みに入るため、児童、生徒も期末試験も終り今からその過し方について海水浴登山、旅行或いはアルバイトとそれぞれ胸にいだいておる事と思われるが、反面学校側においても休暇中の校外生活指導の立場より交通、水難事故のぼく滅は勿論、非行の防止と併せて学習もおこたりのないよう、各関係機関と協力の上活動展開の計画を樹立し、保護者としても学校側の指導事項尊重は勿論、この機会を通じて、よりよい体力づくりと家族挙げてのレジャー計画もあることと思われるが

夏期休暇について

毎年六月下旬より非行問題が増加し特に休暇中における児童、生徒の問題行動が多くなるのも特徴のようですが、各個人にはそう問題も少い。グループになると群集心理のためか他人に迷惑のかかる問題行動の発生が多いのも最近の傾向のようです。

海水浴場等の場合昼間は問題ないとしても夜のキャンプ場やバンガロー等は、旺々にして問題もおき易く、昨年の例を見ても深夜にいたるまで他人の迷惑もかまわず、レコードと踊りに熱中するグループもあり、又男女の問題等まゆをひそめる事例も起き易いようです。登山、旅行の場合も自分の荷物は責任をもつて、後始末し折角の観光施設を屑物の捨て場にならないよう、又施設に対するいたづらもなく樹木に対する心得も十分わきまえて楽しい旅行のエチケットを守るようにしたいものです

最近の経済高度成長と併せて各世帯の経済状況の好転に伴い共かせぎも多くなり自然一家の楽しい話し合いの場も時間的に少くなりつつあることと思われるが、各世帯においても夏休み期間中を選して特に子供の行動持ち物、グループを観察の上よりよい体力づくりと問題行動のないよう御協力願いたいと存じます。問題発生はほんの一寸した動機や場所によつて起り易い傾向にあるので、今から十分家族間の話し合いにより保護者のよりよき理解と協力の下児童、生徒も学校側の指導尊重と自分自身の自覚と注意力により問題のない真に楽しい悔いのない休暇でありたいものです。

平少年センター

夏休み中の親子連れ海水浴
内郷親の会久之浜へ

内郷地区親の会（遠藤貫男会長）高坂小、内郷一中が共催の親子臨海宿泊訓練は二十七、二十八日の両日久之浜海岸で行なう。

この試みは旅行の機会に恵れないこどもたちを、夏休みを利用して、できるだけ多くの経験をもたせようということからで、親子ともども涼しい夏の浜辺に楽しみの場をもとめた。一行のなかには特簿児三十四人がおり。母や父としよにすごすもので、二十七日はバスで波立海岸下車同薬師お参り久之浜町常磐炭鉱健保診所に入り川遊び、夕食後はレクリエーションや懇談に終る。二十八日は久之浜港を見学、午後二時まで海水浴をすごして帰宅する。

不渡り手形六月は減る

平手形交換所が扱つた交換手形は、一万九千六百九十四枚、六十五億二百二十四万二千円で、金額は開所以来の最高を記録した。これまで最高が記録されたのは一月と十二月で、夏場の新記録は

四倉で完納者の表彰式

四倉地区の四十一年度優良納税組合、水道料金完納者、国保税納税者の表彰式は十四日午前十時から四倉小学校体育館で行なう。四倉地区の四十一年度市税総額は一億九百六十六万八千円で二百九の納税組合（人員二千六百四十三人）を扱つた。税金総額は二千四百三十三万四千円で納入は一〇〇%の完納だつた。表彰者は次のとおり。▽優良納税組合＝三区一組合四区五、八区二、六区一、上仁井田岸一、細谷第一▽国保税完納者＝五年連続高橋ハルヨ▽三年連続手代木ミサ、深瀬哲男、白石久エ長谷川ヨシノ、佐藤与市、小池コヨ、榊本剛、菅波鍈子、諸橋徳次郎、村田義隆、岡田金重、村上喜之助、久波忠治

越 コシ フジコシ
にんにくとモッとスタミナのもと
京都大学保健体育研究室でつくったスタミナ食はにんにくと肝臓のエキスを濃縮したもの。効果百%で運動部員で引つぱりだこの人気
とり上もつ　百グラム　三五円
ゆでもつ　百グラム　二五円
豚レバー　百グラム　四〇円
SBガーリック　四五円
SBミックスガーリック　四五円

仏具の 山光堂
葬儀用品
仏壇・塗位牌
祝弔用花環
新型霊柩車
☆行き届いたサービス・親切第一
いわき市平四町目本局前　電二五五〇
いわき市平松ケ岡公園下　電四〇四三

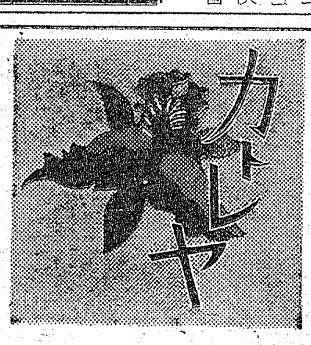

美容と健康に
牛乳と玉子の
ババロア
いわき市平中央通り　電8513

御商談、会合、宴会には
中華料理 亜寿月
割烹 湖月
是非当店をご利用下さい（三十名位）
ご予算に応じご奉仕致します
いわき市平田町（紅小路）電二二四五・四四三三

寿し・丼もの各種
ご家族づれの楽しいご会食ご商談にお越し下さい
出前迅速にいたします
お食事処 あじさい
いわき市平材木町民劇裏
でんわ 三二九七

医療法人済精会
精神科 神経科 長橋病院
院長 鈴木将夫
本院 いわき市内郷御厩町前田（自動車学校前下車）
TEL（平）3526
分院 いわき市内郷御厩町長町九

叶多医院
産科 婦人科 叶多信之
▽入院随応
いわき市平二町目 電二三五五

NHKラジオ 第一

6・00 じょうずな話し方
15 家庭音楽会
7・00 ニュース
20 ニュース解説
7・30 納涼特集 第二夜
8・33 ニュース特集
9・15 趣味の手帳
30 世界みたまま
10・10 スポーツニュース
30 邦楽百選
11・05 夢のハーモニー

NHK 第二

6・00 そろばん教室
20 基礎英語
40 英語会話
55 英語ニュース
7・00 ラジオ農業学校
15 続基礎英語
30 中学生の勉強室
8・00 通信高校講座 商業一般
20 地理B
40 英語英1
9・00 化学A
20 古典乙1
40 英語A2
10・00 気象通報
15 通信高校講座 物理A
35 数学1入門
11・00 フランス入門
20 中国語入門
40 大学講座 英語

ラジオ福島

6・00 ニュースハイライト
20 スポーツニュース
25 木曜ナイター 産経対巨人 野球のない時 ナイターシヨツキー
7・30 リクエストパレード
8・00 ワイドシヨー
9・30 ミュージック・パレード 虹のメロディー
10・00 ヤング・ヤング・ヤング
20 ニュース ガイドタイム
30 ミュージック・イン・ハイフォニック
11・00 大学受験ラジオ講座
0・00 夜の名曲

NHKテレビ

6・00 四つの目（う）
25 みんなのうた
30 素顔の青春
45 今晩の番組から
7・00 きようのニュース
30 ナイル
8・00 ふるさとの歌まつり
9・00 ニュース
25 ニュースの焦点
40 NHK劇場 最後の時
10・30 時の動き
11・10 生活の知恵
40 夜のアルバム
55 番組のおしらせ

洋服の10ヶ月払 サンキョウ

福島テレビ

6・00 民友新聞ニュース
15 ハリスの旋風
45 ニュースフラッシュ
55 国際ニュース
7・00 太陽のあいつ
30 チャコねいちゃん
8・00 青春の条件
56 FTVニュース
9・00 植木等ショー
30 東洋チャンピオン・スカウト
10・15 ナポレオン・ソロ
11・15 大相撲ダイジェスト
30 福島民友ニュース
40 FTVソング

教育テレビ

6・00 スペイン語講座
30 みんなの科学
7・00 英語会話
30 そろばん教室
8・00 教養特集 現代社会主義政党論
9・00 通信高校講座 生物
30 化学A
10・00 数学1第2部
30 数学1A
11・00 数学1入門
20 たのしいフランス語

きみもきもの

★NHKテレビ……13日

NHK劇場 「最後の時」

―総合後九・四〇―

原作・河野多恵子、演出・山田勝美。

もし自分が、あす死ななければならないとしたら、残された「最後の時を」どう過ごすだろう。その時、いままでの生活は一体どんな風に自分の目にうつるだろう。

親しい友人を交通事故でなくしたひとりの女性が、生と死とを真剣に考えるうち、夫との夫婦の生活のそらそらしさに、次第に気づいていく過程を描く。女流文学賞をうけた、河野多恵子作「最後の時」を田井洋子が脚色。

則子は友人の葬式から帰ってくる途中、ふと妙な想像にとらわれた。その友人は交通事故で突然死んでしまったのだ。だがもし友人に前からそのことが判っていたら、彼女は死ぬ前にやっておきたいことが沢山あったろう。いや友人だけではない。もし自分が明日死ぬようなことになったら、それまでの短かい「最後の時」に、自分は何をやっておこう。

彼女は、三十代の半ばで、夫の浅利とは結婚六年になる。実は、浅利にとっては、この結婚は三度目のものだが、彼はこの六年、浮気はおろか、遊びも賭けごともしたことがない。則子の方も、良い妻として過ごしてきた。ふたりは幸福な夫妻といわれるべきなのだ。

そんな自分があす死ぬと判ったら、本当にやっておきたいことは何だろう。彼女の頭には、そのようなものが一つも浮んでこなかった。

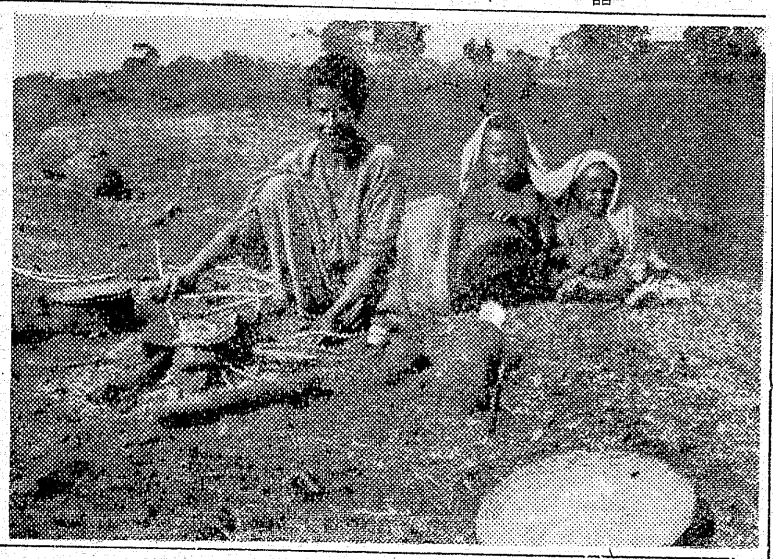

提供 お食事処 平・三田小路 電五〇三一 きもの

福島テレビ 青春の条件

―後八・〇〇―

こと子は哲朗の無断外泊が冬子どいつしよではなかつたという証拠のライターを手に入れ、ひと安心した。けれどやはり冬子の存在が気になつてたまらない。哲朗はそんなこと子の気持ちにもかかわらずつんつんしていたが、鶴翼誠のほうはこと子との話がのびのびになつていることに心を痛めて秋にも再三相談しにくるのだつた。秋はこと子の心の動揺など一笑に付してしきりに結婚の日取りを決めたがつた。ぎりぎりのところへ立たされたこと子は思いきつて真正面から哲朗の気持ちを確かめてみた。だが哲朗はあいかわらず意地悪く、平静を装つて誠との結婚をすすめるのだつた。こと子は失望して色を失ない、自分の混乱した気持を整理しようと思つて誠に結婚を断ろうと考えた。

【写真】ナイル＝エチオピアのアビシニア高原の遊牧民親子。食べものは麦に似たテフの粉を焼いたものが主で、野性のコーヒーに岩塩を入れたのむ

今週の映画案内

【平】

◎世界館 七月十八日迄 電三六六
六、五五 早射ち犬
八、二〇 荒野の棺桶

◎ひかり座 七月十七日迄電三六八
七、〇〇 ガンクレイジー
八、三五 地獄の決死隊

◎泉楽館 七月二十四日迄電一四七
六、二五 カーソーム
八、四五 帰つて来たガンマン

◎名画座 七月十八日迄 電三六六
七、三〇 無軌道女性
八、四〇 色の手配師

◎平日活 七月二十一日迄電四四五
五、三〇 末知のセックス
六、四四 殺しの烙印
八、一五 花をくう虫

◎東宝劇 七月二十一日迄電三三五、四〇 用心棒
七、五〇 七人の侍

◎東映三夜 七月二十八日迄電二九三
七、〇八 急行列車
八、三七 あゝ同期の桜

タクシーは無線車 ご用命は （平）2640・2175～6 （好間）5372

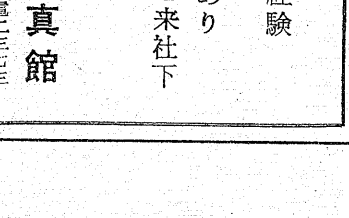

尼子タクシー

精神科 財団法人 松村病院 院長 長瀬克慶 付属 舞子浜病院 舞子浜病院長 八島祐子 いわき市平藤間字松原（藤間中より海岸へ）徒歩三分 電話（高久）六二番 ◆入院・往診随時◆

サントリースタンド 山下 いわき市平新田町 電6324

とんかつ大宮 いわき市平三町目 電二九六八
◆カツライスの部 松ライス 二一〇円 竹ライス 二七〇円 梅ライス 三六〇円
◆カツ丼の部 鶴かつ丼 二四〇円 亀かつ丼 二九〇円

高級パン 洋菓子 パンの 開花亭 いわき市平五町目 電二三四二

プロパン プロパンのことなら何でもご相談下さい 電四六三九 プロパンの 平酸素 いわき市平正月町

社員募集 マンモス「いわき支店」開設準備のため広く人材を募集します。寄らば大樹の陰、世界のブラザーへ就職のチャンス!!
1、所長候補……三名 ①学歴、年令は問いません
2、主任候補……五名 ②実力本位で生活の安定を求めるファイトマン!
3、配送職員……四名 ③現在の収入に満足されていない方!
4、集金社員……五名 ④商売又は外交好きな方!
5、営業社員…三〇名 ⑤以上、勤労意欲旺盛で真面目な方等
6、洋裁購物普及員各一〇名
希望者は履歴書郵送又はご持参下さい（応募の秘密を守ります）
締め切り 七月二十日 午後五時
ブラザー工業株式会社 ブラザーミシン販売株式会社 平営業所 いわき市平一町目二六（電二四七一）
※ブラザー提供 福島テレビ毎週月曜日午後七・三〇～八・〇〇 夢多き番組「コメットさん」
ブラザー編機

社員急募 ・職種 販売員……5名 ・年令 35才位まで ・通勤 ・各保険制度あります ・経験者特に優遇 委細面談 トラヤパン平営業所 いわき市平字菱川町6の1 電5879

肖像画 菊水画房 平五町目
質 どなたもお気軽に！流れ品格安・午後8時まで 熊谷質店 平・五町目 電二一七八

募集 明朗な女性 三名 ▽年令三十五才ぐらいまで ▽通勤・住込みを問わず ※高級優遇いたします。面接は午後三時から 天ぷら 天平 平・田町ひかり座裏通り 電三九一九

募集 ▽写真技手・見習生 ▽男女事務員 要経験 社会保険全加入あり 履歴書持参の上ご来社下さい 株式会社 大野写真館 いわき市平字田町七二 電二三七三