夕刊 常磐毎日
発行所
共同観光開発株式会社
社長 金古政通
いわき市平字田町75番地
電話 2104・2105番
小名浜支社電②4049

COFFee
モーニングサービス
10時30分まで
ご利用下さいませ
営業時間7時30分から
パーラー
ブーケ
平駅前マサゴ通り
電・2065

一日から試運転へ

平ゴミ焼却場ほぼ完成

旧平市、好間、久之浜町など五カ町村が資金を出し合い、いわき市平上片寄地内に建設中の「いわき市平ゴミ焼却場」がほぼ完成、八月一日から試運転を開始する。

これまでは、好間、四倉、小川久之浜の四地区にゴミ焼却場がなく、平地区でも一日の処分能力はわずか五トンの焼却ろ二基あるだけだった。このため各地区合わせて一日九十トンも出るゴミの処理には悩みの種だった。

各地区で資金を出し合い、昨年十月から八千八百九十平方㍍の敷き地に、総工費一億八千五百万円で、建設を急いでいたもの。

新しく完成する焼却ろは一日の処理能力百二十トン。昼夜を通じて操業が可能な連続燃焼式焼却ろである。またエントツも公害の心配がないよう基準より十㍍高い五十㍍とし、また同焼却場で処理する熱を利用して湯をわかし（一時間三トン、八十度）新鮮子浜の平ユースホステルなどの観光施設や付近農家に供給するもので、操業開始が待たれている。

役員改選の総会

30日自民支部で開く

役員人事をめぐつて流れていた自民党いわき支部総会は、三十日平市民会館で開くことになつた。このため総会準備の役員会はきよう二十四日午後から開く。

同支部は去る四月の県議選で、幹部級の小野義一、坂本浅次郎、沢田源次、大井川正己、野沢武蔵それに衆議院議員に当選した菅波茂の転出など六県議が議席を失つている。現在の県議は北郷徳助、鈴木喜政、檀田万次郎、中田武雄馬目智夫の現役五人だけとなつたことしように現役県議席数減から、こんどの総会人事では、いままで県議のなかからの支部長選出の例を破て、菅波代議士を起用する声が高まつている。しかし強引な菅波色の濃化は、支部の複雑な感情もからまつているので、こんどの総会はもめるものとみている。

いづれにもせよ、木村知事はらい年の五月改選には再出馬することを公式の席上で言明しているし地元支部がいつまでも空役員の白状態をつづけるわけにもゆかず、円満な役員改選されることを党員はのぞんでいる。

工員を警備艇が救う

二十三日午後一時ごろ、いわき市小名浜吹松の海上三百㍍の沖合いで、転ぷくした伝馬船につかまつている工員二人は、同僚の二人が陸に泳ぎつき救助を求めた、県警備てい「てるしま」が出動助けた。

調べだとこの二人は、千葉県松戸、旭化成寮内工員藤本金次さん（一六）と同佐藤茂さん（一六）は、二十二日同僚二十人と小名浜にきていた。二十三日午前十一時ごろ、釣りに出漁高波のため転ぷくした、同じく乗つていた三人は泳いで着岸した。

塩屋崎荘所長に鈴木氏

いわき市は二十二日開業した国民宿舎「塩屋崎荘」の所長任命に伴う人事異動を発令した。

▽国民宿舎所長鈴木芳教（平支所商工観光課主幹）平終采処理場兼屎あい焼却場長戸田政記（平終采処理場主査）▽国民宿舎主査佐藤直孝（平支所建築課主査）

LPガス支部共同会議

県LPガス販売卸協議会およびいわき支部合同会議は、きよう二十四日午後三時から、いわき市常磐湯本町、ごいと旅館で開き、協議会の組織変更、市況の調査、東北地区LPガス卸し売り協議会結成総会の経過報告などを行なう。

停電 いわき市内の停電はつぎの地区。

山田町道端、船坂、余木田、安行林越（午前九時―正午）江名町安竜（同）四倉町駒込、久原、沼原、八茎、上岡、表玉山、山田、薬王寺（午前八時半から午後四時半まで）

天気 提供 白河手打ちそば 若竹 電7818

（今夜）南よりの風はれ朝方くもり
（明日）南よりの風はれ時々くもり午後山沿い雷雨
（海上）多少うねりがやや高い

七月二十五日潮―小名浜
（旧六月十八日）
満潮 五、二五 七、二二
干潮 〇、〇七 〇、三四

直言曲言

自民党いわき支部役員人事で、のびていた総会三十日に開く、菅波代議士支部長の面有。

○ ○

児分のない親分では仕事もうまくゆくまい、別れてゆく児分を引き戻す親分はいないものか。

○ ○

代議士は国会で、選出地区のまとめ役はよいが、役員まで一人占めしようとするから反ぱつがあるわけか。

○ ○

きのう一日で百人の水事故死、海水浴に向う道での事故死、水遊びは死の旅路である。

昌大生デザインの作品グループ（6）

昌大二年 松本恵美子

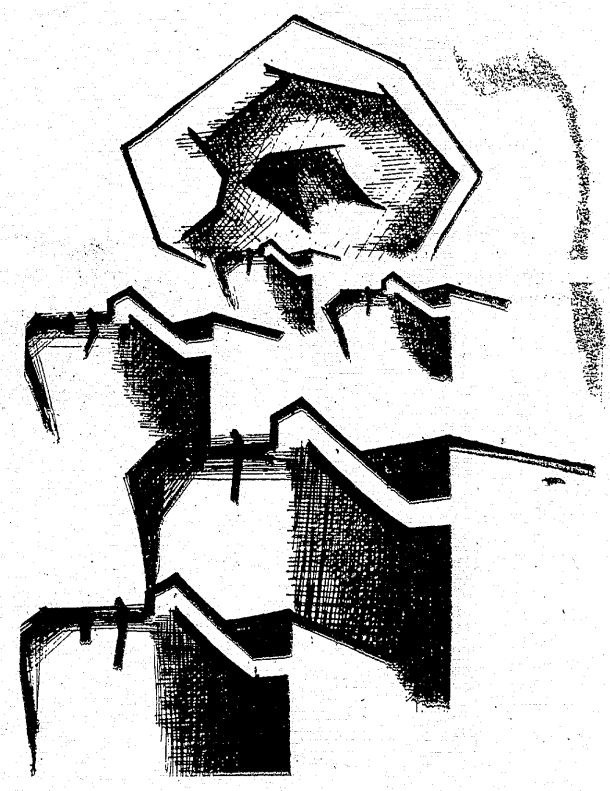

イラスト レーション

（めくらでつんぼのあなたに）あなたは目をおもちですね…そして耳も、でも考えてごらんなさいあなたは何をみているのですか？何を聞いているのですか？。あなたが見なければならない事。聞かなければならないこと。それは何なのでしようか？もつと目を見ひらいて…あなたの目で耳でとらえて下さい。

人間五十年も生きてみて、その間に経験したいろいろな事がらを思い合わしてみると、妙な因縁とか、不思議なめぐりあわせとかいうような感じのすることがしばしばである。ひよつとすると、何か、神々が見えぬ糸をもつて私たちの生活を繰つているのではないかと思われることさえある。いや、そうでないにしても、それらは過然の出来事の累積であるにしても、私たちの心理作用は不思議なものでそれらの間に、あるつながりをみずからにつくり出したいものなのかもしれない。

いま、私たち平二中の三年がお借りしている校舎は、昔、平陽女学校といつて、和裁洋裁手芸などを教授の中心科目とした女学校であつた。私たちが磐中生の時代に開校したと記憶している。毎年ベザーがあつて、私たちも見学した覚えがある。そして多分、戦時中まで存続したのだろうと思うが、戦後、学制改革があつて新制中学が誕生したとき、旧平市には平一中と平二中の二つの中学校が生まれ、平二中は平二小に併設せられ、教室が不足なので、この平陽女学校の校舎と、田町の藤田女学校をお借りして授業を行なつたのであつた。

めぐりあわせ

草野悟郎

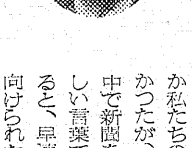

その後、平陽女学校の校舎は平三中誕生の際にも三中の仮教室となり、次にはしばらくの間盲聾学校の校舎となり、平高専校の開校に当たつても、その仮校舎となつた。そして最近は、平安学院といつて、高校受験のための予備校がここをお借りしていたのである。今回、私たちは火災に会い、再びその振り出しにもどつて、平陽女学校々舎をお借りしているのであるが、思えばまことに奇妙な因縁なのである。

こうしてみると、この平陽女学校の校舎は、まことに大きな功績を教育界のために果たして来たわけで、しみじみとそのありがたさを感じ、今さらながらこの古い建物を眺めて感慨にふけるのである。

建物ももうずいぶん傷んでいるが、管理者のSさんの御家族はたいへん清潔好きの方々で庭もきれいに掃除され、美しい花などいろいろと植えられて私たちを慰めて下さるし、教室や廊下も生徒たちの掃除が行き届いて光り出してきて、私たち一同小ざつぱりと気もちよく住みなしているのである。

この学校に縁のあることで、もう一つ私には忘れられないことがある。それは、平陽女学校の校長の本多忠綱先生のことである。

私は学校を出てから一年半ほど映画撮影所で仕事をしていたが、心臓病を患らつて昭和十二年の夏から三年ほど郷里へ帰つて静養をした。やや快復してきた頃、請われて、六間門の磐城青年学校の講師を一年ほど勤めたことがあるが、そのときその学校の校長は平陽女学校の校長と同じく本多忠綱先生であつた実に立派な方であられた。聞けば泉の殿様の御一族とかいうことであつた。もうすでに、七十才を越えていられたであろうか師範学校の校長を退職されて帰郷されたのだという。長身面長のゆうようせまらぬ風格で、にこやかで温か味があり、それでいて根底にはしつかりときびしいものが自分を律していられる感じであつた。一週間に二日しか私たちの学校へは見えられなかつたが、いつも通勤の汽車の中で新聞を読んで来られて、新しい言葉でわからないものがあると、早速私などに質問の矢を向けられた。こちらは今朝は何を聞かれるかと、ひやひやすることもあつたが、まことに知識欲が旺盛であり、若々しい弾力のある心をもつていられるものだと、ただただ感歎のほかはなかつた。

その後幾年か過ぎて、多分大阪であつたと思うが、新聞を見ると、先生のことが記事に出ていた。師範学校の教え子たちが先生への報恩のためのお祝いの行事を行なつたという記事であつた。やはり本当に偉い人だつたのだとあらためて合点したのであつた。

私はいま先生に縁のある学校にまた厄介になり、先生を追慕して感慨無量なものがある。

僅かの期間ではあつたが、あのように立派な方に接することができたのはありがたいことであつた。長い年月たつてみて、なおさらはつきりと、その偉さが私にはわかつたのである。

本多先生に、私を教育しようなどという気持はあられたとは思はない。しかし、私はたしかに教育されたのである。こういうことを考えてみると、私たちは自分で気がつかないでいてもどこでどんなときに、どんな教育をしているかわからないのである。それでいて、さて、教えようと思うことは、さつぱり通じないことが多い。教育とはまことに恐ろしいものである。

株式会社 富士
富士商会
合併記念 キャッシュ サマーセール
暑中お伺い申し上げます
期間 7月15日～8月15日（31日）
DP・フイルムでカメラスライド
8ミリ顕微鏡を当てよう
親身に集めてこれだけ!!
カメラの特売!!最後？
夏季ボーナス払い
予約キャッシュ扱い
新社名当てペツトネーム募集中
詳細は店頭でごらん下さい
株式会社 富士商会
平・南町本店 平駅前支店

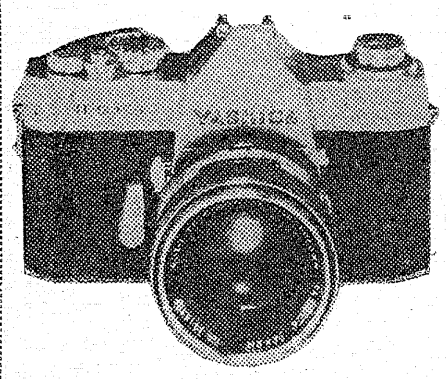

読者コーナー

投稿歓迎……原稿用紙六百字以内……匿名もよし

行楽地は有料にせよ

日光や京都の寺院や名所は有料になっている。その料金が値上げされるたびにガメツイ奴と思っていたが、いわき七浜のどの海水浴場をみてもおどろくのはゴミ山である。人出が増えるのと比例してゴミもまたその量が増えている。浜は広い、いたるところに捨てられる。そのゴミの清掃を、地区の接客業者が自主的に清掃しているが、これには限度がある。客が集れば商売が繁昌することは間違いないからといって客の捨てるゴミを拾うのが義務づけられているわけではない。

問題は客の各自が観光地美化の重要性を理解することだが、金の力で行楽する以外は、車の中でも観光地でもその存在のなんであるかを理解できる品物（人）は全部ではない。棒にもハシにもかからない非常識な物（者）がまぎれんできている。この手合にかかっては他の客に迷惑のかけることを平気でやる。のむまではよいが、酒やビールの空きビンをすな浜でコワす。海中に投げこむというに至っては、危険この上もないことである。私どもは、いづれこのかけらでケガをすることを恐れて見つけ次第拾ってはいるが、夏季間は毎日のようにこの危険物を見うけるのである。

そこで考えるのは海水浴場の飲みものはガラス製入物をもたせない。どうしても飲む場合は、脱衣場か飲食店内に限ること、清酒盛りはガラスビンの容器禁止、清掌費、観光地保存費の料金徴収規制を実施すべきではないか。

勿来　北郷生

【写真】芳賀沼さんがとりおさえたマンビキ

優勝目指す泉中のバレー部

いわき市泉町、泉中学校（小松藤次郎校長）は、中体連県大会で連続優勝を続けている、八月の県大会を控えてバレー女子部の生徒らは毎日練習にいとまがない。校庭が新しいため練習には条件が悪かったが、PTAの奉仕で校庭は整備され試合成績もよく来る大会への期待はおおきい。

【写真】泉中女子バレー部の大会優勝目指す練習

あす初顔合わせ

公害対策委員長きめる

いわき市公害対策審議委員会の初顔合わせは、二十五日午前十時から平市民会館で開き、正副委員長の互選、こんどの審議のすすめ方を話し合う。また公害問題については、六月市定例会で大和田市長の発言からみて、当面する磐城沼東地区を中心に粉塵となっている煙害の取扱えがどのように処理される問題であり、審議するもので、市の独自な立場から公害防止条例をつくるべきかどうかなど論議されるものとみられている。

常磐地区の結核検診

常磐地区結核検診の日程はつぎのとおり、検診は午前九時～午後二時。

▽二十五日上湯長谷公会堂▽二十六日西郷公会堂▽二十七日藤原小学校▽二十八日、二十九日文化センター▽三十日常磐支所

中体県大会種目と会場

県中体連主催の県大会は八月三四の二日間いわき市の各地区を舞台に新記録をめざして展開されるその競技種目と会場はつぎのとおり。

▽バドミントン平商
▽体操平二、三小
▽剣道内郷一中
▽卓球小名浜一中
▽柔道江名中
▽相撲小名海水産
▽ロー球湯本一、三中
▽サッカー錦中
▽ハンドボール好間中
▽水泳四倉中

市議現在の議席数

いわき市議は合併時三百三十三人だったが、このほど深山東八市議の死去、それに四月の県議選出馬の四人、園部茂氏の収入役就任などで、現在は三百二十七人となった。

ハネあがるマンビキ

飛び込み生じる

あげ潮にのって海水浴場に迷いこんだ二㌔以上の「マンビキ」をとりおさえて、いま町の話題になっている。

これはさる二十二日いわき市平材木町の正金商会の芳賀沼さんがとりおさえたり、おどろいていた。

この「マンビキ」をとりおさえた芳賀沼さんは「帰えろうとしたとき何か、魚のようなものが目の前で飛び上ったので、着のみのまま海に飛びこんで、やっとの思いでとりおさえました。今夜は皆んなで焼き魚にでもして食べましょう」と、ご本人もはじめてあげた魚に見とれていた。

経営管理の講習会開く

市商工会議所は二十六日午後一時半から同平支所で経営管理の講習会を開く。講師は日本商工会議所経営管理専門委員福士敏光氏。

26日から夏季大開講

市教委は二十八日まで三日間平市民会館で夏季社会大学講座を開く。受講料前売券は四十円で市教委、婦人会、PTAで発表している▽二十六日午前十時「これからの家庭はこのようにありたい」講師、相模女子大、志賀医教授▽二十七日同「生活向上と消費態度」講師、早大・宇野政雄教授▽二十八日同「豊かな人間像」講師、日活映画〃浦山桐郎監督。

父正次儀病気療養中の処、七月二十四日午前一時三十五分七十四才を以って逝去致しました。ここに生前のご厚誼を深謝し謹しんで御通知申し上げます

追って告別式は七月二十六日午後一時自宅出棺二時から平正内町、照崖寺に於いて執り行います

昭和四十二年七月二十四日

いわき市平字新川町一九

男　諸橋英祐
男　諸橋正次
親戚代表　佐藤邦夫
〃　高野平治郎
友人代表　諸橋鉄弥
　　諸橋久太郎

弊社々長厳父諸橋正次殿には病気療養中の処七月二十四日午前一時三十五分七十四才を以って逝去致しましたのに生前のご厚誼を深謝し謹しんでお通知申し上げます

追って告別式は七月二十六日午後一時自宅出棺二時から平、正内町、照崖寺に於いて執り行います

昭和四十二年七月二十四日

いわき市平字新川町一九

株式会社　モロハシ理科器械店

暑中お伺い申し上げます

昭和42年　盛夏

磐城第一高等学校
校長　山崎啓哲
いわき市内郷御厩町上宿　電五三五一

磐城第二高等学校
校長　山崎啓哲
いわき市平南白土勝負田　電六三四一

総合美術印刷
小松美術印刷所
社長　小松三郎
社員　同
いわき市平谷川瀬明治町　電（代）六一七七

いわき松竹ボーリング
支配人　天野正俊
外従業員　同
いわき市平福宮町　電八三六六～八

（有）二宮無線製作所
平工場
代表取締役　二宮富蔵
外職員　同
いわき市内郷御厩町川向　電八七五四

北日本自転車競技会
会長　蓮沼竜輔
理事県支部長　金成武徳
外職員　同
いわき市平谷川瀬明治町

一般建築・パネル・製図
新建材・外材　各種
株式会社　芹沢材木店
代表取締役　芹沢政資
自宅　福島県いわき市平字三町目三三　電話　平二〇四七番
工場　福島県いわき市小川町字高萩　電話小川四・二〇三番
南町有料駐車場　電話　平三九四七番

常磐地区砕石協同組合
理事長　飯島隆俊
いわき市平字才槌小路9　TEL7264

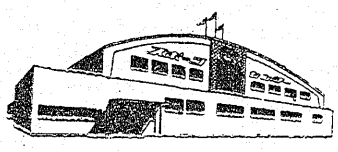

安全プールで
子供を守ろう

スポーツセンター
平冷蔵株式会社
取締役社長　鈴木常松
いわき市平北白土　電9281～4

新配水管を敷設
追つかぬ工業用水消費

いわき市勿来地区のさめ川上流にある県営の高柴ダムは、新産都市の工業用水と一般用飲料水源として重要な役割りを果たしているが、新工場の進出や人口の自然増で需要に追われてきたため、市では新たに配水管を敷設して需要増に対処することになり工事を始めた。

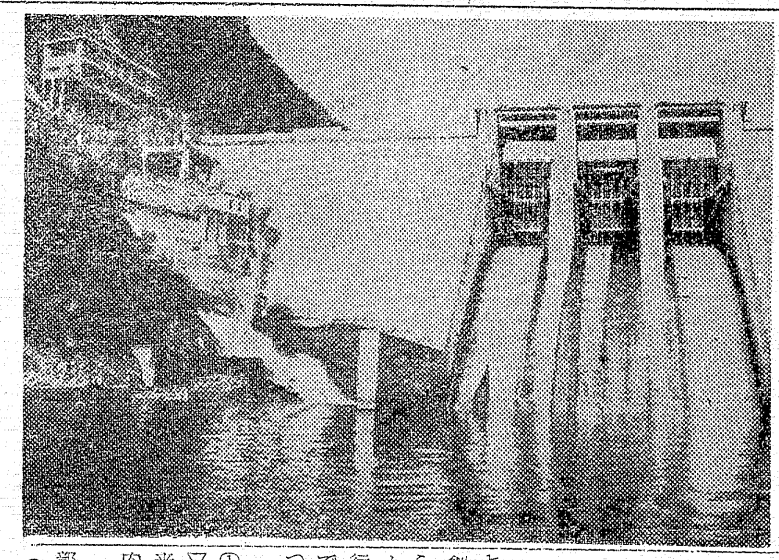

高柴ダムの工業水道の浄水場のある同市泉町小山地内からは、磐城地区と常磐地区に配水するため二本の配水線があり、常磐配水線（延長七・五キ）と磐城配水線（延長四・四五キ）で、給水能力は一日当たり十二万八千トンとなつている。このうち十一万五千トンは日本水素、小名浜製練、堺化学など磐城地区の臨海工場に給水、残り一万三千六百トンが常磐地区へ給水されている。

常磐配水線は三十七年に一日当たり六千トンの給水量だつたのが、四十年には九千七百五トンにふえ、岩ケ岡工業団地の造成にともなう新工場の進出で、需要はうなぎのぼりにふえて、四十一年にはついに一万三千七百トンになり、ことし六月には一万七千トンにふえた。これ以上の給水は不可能なので配水管敷設工事に踏み切つた。

工事は総工費一億六千万円を投じて、泉浄水場から新たに、延長四・五キにわたる配水管（直径五百―六百ミリ）を敷設、常磐地区への給水能力を二万七千トンにふやす予定。

【写真】飲料水源として重要な役割りを果たす高柴ダム

不自由児を一日招待
ハワイアンで

常磐ハワイアンセンター（中村豊社長）は、このほど盛肢園護園の身体不自由児六十五人、付き添い職員二十人と浜児童相談所の恵まれない子ら十三人、先生四人の計百二人を同センターのバスで、それぞれ送迎して南国情緒たつぷりの同センターを参観させた。

午前中は大ホールでマンガ映画大会を見たあと、模型のウルトラマン、ゴジラ、モスラ、マグマ大使、バルタン星人など怪獣大行進をひとまわり、十五日からオープンしたバナナ園にはいり、フラミンゴ、インコ、オーム、ペンギン、ペリカンなどの動物を見て昼食、午後からビーチショーを見たあと、こどもプールにはいつて大はしゃぎ。こどもたちは、はじめてみる動物や施設にびつくり、終始楽しい思い出を胸に一日をすごした。

団体は磐城剣友
「富士旗」争奪の剣道大会

磐城剣友会、同体育協会共催による"富士旗"争奪第十七回近県剣道大会は、二十三日午前十時から一般、高校、中学生六十四チームが参加して小名浜一中体育館で行なわれ、暑さものかわ最後まで熱戦がくりひろげられた。成績つぎのとおり。

【団体】▽一般（十九才以上）①磐城剣友会A②同B③勿来支部▽高校の部①湯本高②内郷高③勿来高▽中学の部①泉中②江名中③内郷一中

【個人】▽一般①中野博②阿部政幸③河野広仁▽高校①遠藤博（小名浜）②若林正善（平工）③八木純一（小名高）▽中学①小野智夫（泉中）②作山克彦（江名中）③鎌田いく郎（小名一中）

臨鉄の期末手当て妥結

いわき市小名浜、福島臨海鉄道の期末手当てが妥結した。妥結額は年間三・六五ケ月分で、夏は一・五五ケ月分、冬は二・一ケ月分。これについて会社側は、昨年より年間一人平均一万八千円の増になつたという。

海は芋洗うよう
七浜足の踏場ない人出

小、中、高生が夏休みに入いつた第一日曜のきのう二十三日は、いつもは涼しいいわき市内もこの日は水銀柱がぐんぐんのぼり、この夏初の大にぎわいとなつた。各警察署の調べだと、人出は勿来の三万をトップに、永崎二万五千人、薄磯一万二千人、四倉、久之浜各一万人を数え、広いすな浜は色とりどりの水着やビーチパラソルでつまり、一面花が咲いたような美しさだつた。台風の影響のためかやや波が高かつたが、ゴムボートで波のりを楽しむ若人や、焼けるような家族づれで足の踏み場もないほどだつた。

一方、久之浜観光協会ではこれら海水浴客誘致のPRにと、エレキー楽団をまねいて宣伝につとめるなど、ことしこそはとその誘致合戦に力を入れている。

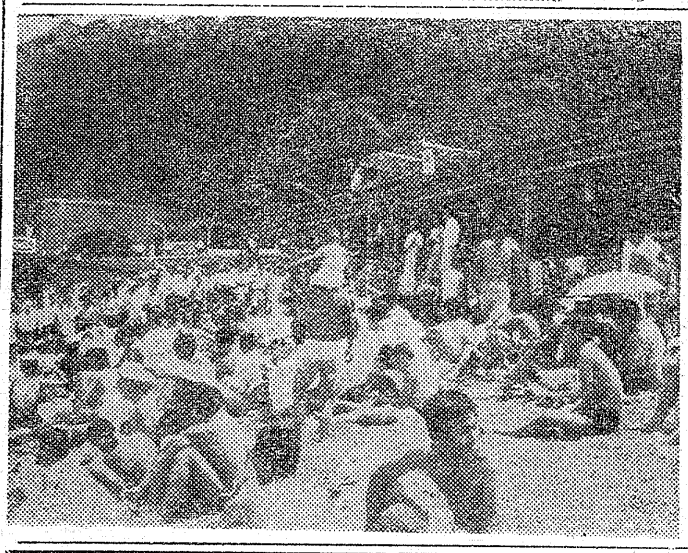

【写真】エレキー楽団も登場してPRにつとめる久之浜波立海岸

一人が死傷
酒酔いバイクを運転

二十三日午前零時十分ごろ、いわき市泉町下川境町、六号国道で同市小名浜隼人六九の二、工員、斉藤忠祓さん（二六）はバイクを道路左側に駐車中、大型トラックに追突、即死した。バイクに同乗していた同市小名浜高浜三〇、工員小島勝江さん（二三）は頭などに一か月の重傷、磐城署の調べによると斉藤さんの酔つぱらい運転とのことである。

身辺雑記

ネムノキ

安田耕一

ネムノキは花屋さんでは売つていない。オジギ草に似ている夏の花である。この木の名前はネムノキという名前がぴつたりする。つまり葉が夜ねむらなくても、木と花の雰囲気がネムノキという感じなのである。これ位名前と花がぴつたりしているのは、他にアザミがあるくらいだと思う。

ネムノキは夏の木だが日中はあまり元気がない、花も強い日ざしには不向きである。中心部が白く、細い花びらの先端に向つて少し赤味が強くなつている。この花は、日中観ては具合が悪い。ひまわりとくらべてみるとはつきりする。ひまわりは夏の日中の花である。

ネムノキがその美しさを発揮するのは夏の夕方である。太陽が沈んでだんだん暗くなると、自然は色彩を失つて白黒の世界に変わるが、ネムノキが美しいのは、この白黒の世界に変わる前のひとときである。薄暗くなりかける頃、ネムの花はぱつと浮んでいる。薄い色しかもつていないこの花が、囲いの色が消えかかると、妙にあざやかになるのである。枝の先端がいくぶん明るくなつているような感じがする。それが実に夕暮れにふさわしく観る者に多かれ少かれ幻想的な感じを与える。

私はこのネムノキとその花を幼稚園の時キンダーブックでおぼえた。そして本物を観たのは教師になつてからである。

いつか夕方の散歩に出た時、六才になる娘にこのネムノキを観せて、幻想的？な話をデツチあげてしてやろうと思つているこのネムノキは、幼い時に観せておいて悪くない花だと私は信じている。

（英語塾）

追われる45のかなしさよ……

越 フジコシ

去年のお中元には45ウイスキーがその豪華なビンの意匠ですごく出ましたが、今年はトリスもニッカもデラックスなビンを作つて追撃中

45度ウイスキーデラックス箱詰 六〇〇円～一〇〇〇円
トリス 〃 五〇〇円～ 六〇〇円
サントリー詰合せ 八〇〇円～一〇〇〇〇円
洋酒 ブドウ酒詰合せ 一五〇〇円～六八〇〇円

明二十五日より三日間粗品を用意し御来店お待ちしております

みなさまの憩いの場
純喫茶の店
テイーサロン おおつぼ
平並木通り

不動産売買・仲介評価賃家斡旋
平宅地建物取引所
いわき市平才槌小路地下道入口 電二三六一

弊社取締役大谷光は七月二十二日午前十一時半心臓マヒで急逝いたしました。ここに生前のご厚誼を深謝し謹しんでお知らせいたします
追つて告別式は七月二十五日午後二時自宅（いわき市内郷御厩町上宿、磐城一高裏）で社葬をもつて行います
なおお供物、花輪は固くご辞退いたします
昭和四十二年七月二十四日
株式会社 大谷建材店
取締役社長 大谷文夫
いわき市平字紺屋町四九
喪主 大谷文二
男 大谷耕作
ほか親戚 一同

故父水竹伊之助儀の葬送の際はご多忙中にもかかわらず遠路態々ご会葬下され且つご丁重なるご香料を賜わりご厚情誠にありがとうございました
早速お伺いの上お礼を申し上げるのが本意ですが略儀乍ら紙上を以つてお礼を申し上げます
昭和四十二年七月二十四日
いわき市平字紺屋町五四（扇屋酒店）
喪主 水竹昌一郎
妻 水竹シズ子
親戚代表 水竹甲子郎
友人代表 野沢武蔵

パリです オードリーです 世界の恋人です
100万ドルをシツクに盗みます
おしゃれ泥棒
〈総天然色・パナビジョン〉
オードリー・ヘツプバーン
ピーター・オトウール
ウイリアム・ワイラー監督
25日封切 聚楽館

愛しながら別れゆく哀しさ……
ひとの心うつ涙と感動と愛の名作!!
デボラカー
ケーリー・グランド主演
監督レオ・マツケリー
シネマスコープ
総天然色
めぐり逢い

NHKラジオ 第一

6・00　じようずな話し方
15　家庭音楽会
7・00　ニュース
20　ニュース解説
7・30　三つの歌
8・03　ニュース特集
9・15　趣味の手帳
30　歴史のふるさと
10・10　スポーツニュース
30　風流歌草紙
11・05　夢のハーモニー

NHK 第二

6・00　そろばん教室
20　基礎英語
40　英語会話
55　英語ニュース
7・00　ラジオ農業学校
15　続基礎英語
30　中学生の勉強室
8・00　通信高校講座 商業一般
20　地理B
40　英語A 2
9・00　化学A
20　古典乙1
40　英語A 2
10・00　気象通報
15　通信高校講座 物理A
35　数学1入門
11・00　フランス語入門
20　スペイン語入門
40　大学講座　心理学

ラジオ福島

6・00　歌のスパーククタイム
20　スポーツニュース
25　ナイタージョッキー
7・30　月曜リクエストパレード
8・00　ミュージックワイド
9・30　ミュージックパレード
40　商工業者の皆さんへ
10・00　ヤング・ヤング・ヤング
20　ニュース ガイドタイム
30　ミュージック・イン・ハイフォニック
11・00　大学受験ラジオ講座

NHKテレビ

6・00　宇宙人ピピ
25　みんなのうた
30　素顔の青春
45　今晩の番組から
7・00　きようのニュース
30　新日本紀行
8・00　ファミリーショー
9・00　ニュース
25　ニュースの焦点
40　みだれがみ
10・30　時の動き
11・00　ニュース
10　現代の映像
40　夜のアルバム
55　番組のおしらせ

洋服の10ケ月払
サンキョウ

福島テレビ

6・00　民報新聞ニュース
15　宇宙エース
45　ニュースフラッシュ
55　国際ニュース
7・00　ゴールデンショー
30　コメットさん
8・00　逃亡者　裏街
56　ニュース・スポット
9・00　おにいさん
30　三木のり平のおお！ボン人
10・10　特別機動そう査隊
11・00　福島民報ニュース
10　FTVソング

教育テレビ

6・00　中国語講座 みんなの科学
7・00　英語会話
30　技能講座
8・00　婦人学級
9・00　通信高校講座 現代国語1
30　物理A
10・00　数学1
30　英語A 3
11・00　数学1入門
20　やさしいドイツ語

きみもものきものを

★NHKテレビ……24日

みだれがみ

―総合後九・四〇―

作・茂木草介、音楽・田中正史、演出・岡本喜有。

明治三十三年八月、晶子は鉄幹にはじめて会つた。その時以来晶子は鉄幹に確かな恋心をいだいた。しかし鉄幹に想いを寄せていたもう一人の女性、山川登美子がいた。

今回は、はじめての出会いのあと、浜寺の歌会や、住吉神社の蓮池など、二度、三度と逢瀬を重ねるうちに、急速に親しさを増していく晶子、鉄幹、登美子の三人三様の心の動きを綾つていく。

（あらすじ）

晶子が鉄幹にはじめて会つた次の日、大阪で鉄幹の講演会が開かれたが、晶子は思に足止めをくつてしまつた。その時はかろうじてがまんした晶子だつたが、次の日、浜寺で開かれた歌会には、矢もたてもたまらずとつそり家を飛び出して出かけていつた。

帰り道、晶子と登美子は、ふたりで先生（鉄幹）を大切にお慕いして行きましようと誓い合つた。すでに二人の胸の内には鉄幹をめぐつて静かな火花が散りはじめていた。

その夜遅く家に帰つた晶子に父母の怒りは爆発し、晶子は次の日一日中、蔵にとじこめられてしまつた。しかしそれを苦にすることもなく、せまい蔵の中で終日「源氏物語」を読みふける晶子であつた。

それからしばらくして、登美子が和泉堂に来た。三人だけで会う約束の日、晶子ひとりでは家を出られないので登美子が迎えに来たのである。

提供 石良平 電平五〇三二 石良平小路

福島テレビ

コメットさん

怪盗ドロゴン退治

―後七・〇〇―

武と浩二のいたずらが原因でコメットさんのバトンが二人組の泥棒に盗まれてしまう。泥棒たちは、バトンの魔法で現われた聖心太子の手引きで、神社のおさい銭を盗むことに成功したこれに気をよくした泥棒たちは神主に化けて、さい銭箱荒しを続けるのだつたが、間抜けなふたりは、バトンの神通力には気付いていなかつた。

一方、コメットさんは、バトンを泥棒に悪用されたことで天の怒りにふれ、頭に大きなバツテンを書かれてしまう。バトンは無事もどつたが、泥棒たちの悪事は続いている。泥棒退治を思いついた武と浩二は、さつそく張り込み開始。ところがこのふたりあつけなく泥棒の人質となつてしまつた。

きようの「コメットさん」は五千円札から聖心太子が抜け出す特撮がみもの。

【写真】旅路＝千枝と良平はとうとうかけおちにふみきつた。石良平（山田吾一）左千枝（永山鹿子）

今週の映画案内

【平】

◎世界館　八月一日迄　電三六六
六、四〇　ギララ
八、一〇　小さな逃亡者

◎ひかり座七月二十四日迄電三三六
六、四〇　バレリーナ物語
八、一〇　ファンタジア

◎泉楽館　七月二十四日迄電三三三
六、二五　カーツーム
八、四五　帰つて来たガンマン

◎東映三夜七月二十八日迄電三五三
七、〇八　急行列車
八、三七　ああ同期の桜

◎名画座　七月二十五日迄電三六六
七、一五　日没前に愛して
八、四〇　酔いどれ博士

◎平白浜　七月二十七日迄電四三三
五、〇一　星のブラメンコ
六、二八　哀愁の夜
七、五三　風車ある街

◎東宝民劇　八月十一日迄電三三三
六、二〇　その人は昔
八、一〇　南太平洋の若大将

平名物 たなばた祭り が近づきました
・本年はビニール製品が好評です
・たなばた材料なら各種豊富に取りそろえてある専門の当店え！
・くす玉のご注文はお早めに願います
・たなばたこけし近日発売…ご期待ください
玩具と人形 モリシタ
いわき市平・一町目　電二六〇二

産院新築いたしました
鈴木助産院
鈴木ミエ
◆完全看護・入院応需◆
いわき市平田町　電二七八八

肉
牛豚肉問屋
たいらの
緑屋
本店　いわき市平字一町目　電2539＼6084
支店　いわき市平字田町　中央通り電2794

新築のお住居に
大黒保温風呂釜
快適ズバリ
風呂の店
大黒釜屋
いわき市平正月町19　電4583
実演販売所堂の前　電9251―2

内科 小児科
高久医院
平・紺屋町　東宝民劇前　電二五一三

アルバイト急募
軽免許所有者　通勤に限る
ご希望の方はおいで下さい
委細面談
菊水画房
いわき市平五町目　電六〇〇八

われらのマツトヘルム　新しい敵に大ハツスル！
コート・ダジユールにM機関対殺人部隊の大決戦
スパイ・アクシヨンの本命はこれ！
サイレンサー 第2弾
殺人部隊
《テクニカラー》
デイン マーチン
アン マーグレツト
監督ヘンリー・レビン

恋に欲び恋に涙して……
愛することの哀しさを
美しくうたいあげたこころの詩
イーストマンカラー
獲物の分け前
ロジエ・ヴアデイム監督作品
ジエーン・フオンダ／ピーター・マツケナリー
ミシエル・ピツコリ
ピエール・カルダン衣裳デザイン
25日封切　ひかり座