夕刊 常磐毎日

発行所
共同観光開発株式会社
社長　金古政通
いわき市平字田町75番地
電話 2104・2105番
小名浜支社電②4049

・寝具専門・
ふとんのスズキ
いわき市平新川町　電二四二三

五十七議案をきめる
いわき市六月定例議会

いわき市六月定例議会は、補正よ算のほか災害救助金支給条例など五十七議安を審議することになつた。補正よ算は五億三千万円、このうち主な財源は財産収入で二億円、一般財源一億一千万円、起債一億六千万円、国、県負担金六千万円となつている。おもな事業は平二中校舎復旧工事、公営住宅六十戸新建築、久ノ浜中体育館建築、川前地区林業構造改善事業などあげられている。提出議案はつぎのとおり。

▽四十一年度歳入歳出決算の認定について（平、磐城、勿来、常磐、内郷各市、四倉、遠野、小川、久ノ浜町、好間村、田人、川前、大久村）▽四十一年度水道事業会計打切り決算の認定について（平、磐城、勿来、常磐市）▽四十一年度勿来市学校給食研究所事業会計打ち切りについて。▽同常磐市国民健康保険病院右同▽同内郷市公営企業同、▽同国民健康保険診療同同▽同久ノ浜町（久大村学校組同久之浜、大久村衛生組合歳入出同、同磐城城共立病院組合事業会計同▽同石城地方農業機械運営組合歳入出同▽同石城競輪組合会計同▽専決処分の承認を求めることについて▽いわき市統計調査条件の制定について▽同市消防団じゅつ金同▽同特別職の職員で非常勤ものもの報酬および費用弁償に関する条例の改正について▽同職員定数同▽同学生寮同▽同図書館同▽同公民館同▽被災救例の制定について▽同清掃施設条例の改正について▽水道条例同▽磐城共立病院条例などの改正について▽磐城体育センター条例の制定について▽常磐市立文化学院条例の改正について▽内郷都市計画東部第二土地区画整理事業施行事業施行規程の改正について▽田人村営牧野管理条例廃止同▽市道路線の認定について▽同路線の変更同▽字の区域の画定同▽専決処分の承認をもとめることについて▽四十二年度いわき市一般会計補正よ算▽同国民健康保険事業特別会計同▽同平競輪事業第一特別同▽同常磐宅地造成同▽同国民健康保険内郷診療所同▽同内郷公営企業会計同▽同総合磐城共立病院事業会計合▽地方公営企業法第二内条第三項の規定に基く報告について▽四十一年度いわき市継続費繰越計算書について▽同磐城水道事業会計継続費繰越同▽いわき市税条例の改正について。

ストで三万トンの減産
五月の常磐出炭

常磐炭の五月の出炭状況が東京通産局平支局でまとまつた。出炭量は二十七万七千百七十四トンで、四月にくらべ二万九千百三十トン少なかつた。

これは大手の常磐炭礦労組が賃上げを要求して二十五、二十六日の両日、全山四十八時間ストをしたためだが、このあおりで送炭量も二万三千四百三十七トン減の二十六万九千七百五十三トンにとどまり四十六万トン台に減つていた貯炭が二万一千百三十トンもふえて四十七万四百八十一トンになつた夏場を迎えて需要減が目立つているので、貯炭の山は再び五十万トンの大台に逆戻りしそうだ。

参院対策でもむ
昨夜の社党いわき大会

社会党いわき総支部（松井政吉　支部長）は十二日午後五時から、平、労働会館で臨時大会を開いた中心議題は大河原一次参院議員の再出馬辞退と相双地区で本間政男県本部書記長（好間支部長）を推薦したため、この参院対策で深夜まで論議が交された。

大会は今年度の全役員を認め、運動方針や財政方針をきめたあと参院対策に移つた。大会前の十一日好間支部は本間政男氏の推薦をきめ、同氏も「みなさんの意志にしたがいたい」と総支部に一任することになつた。また常磐支部も本間氏推薦をきめ、いずれも浜通りから社党の国会議員を、という希望と、本間氏の長期にわたる県本部書記長をつとめた功績から多数が推薦した。

しかし同日まで本間氏にきめなかつた支部もあり、福島支部の推す和田敬久氏もあり決定までは相当時間がかかつた。

お忘れ物にご注意（一）
列車乗客の心がけなど

物やお金が余つてしようがないお金持の人が多いのか、車内や駅などに物を置いて行く人が毎年非常に多い。国鉄では年度毎に忘れ物の統計をとつているが、四十一年度も例にもれない数多くの忘れ物が出た。

国鉄の列車内や駅で発生する忘れ物、これを遺失物といつているが、その件数は過去一〇年間を通う毎に増加し、記録を更新し続けていたが、四十一年度は約二〇五万件（以下件数、金額、割合は概数で扱う）で四十年度に比べて三%（五万件）の減少を示し、どうやら頭打ちの状態となつたようである、がしかし件数は相変らず多い。

これらの発生件数を場所別にみると列車内が六七・〇%を占めて圧倒的に多く、駅が三二・六%、その他二・四%で、当然のことながら列車内の遺失件数が特に目立つている。

そのうち現金は五億四〇〇万円で四十年度に比べて八%（三七〇〇万円）の増加であり、現金遺失の面でみる限り、まさに好景気到来といつたところだ。

これを場所別にみると、列車内は五五・三%で、全体の半数を占めており、駅が四三・〇%、その他が一・七%で国鉄の遺失物の過半数は列車内で発生するといつても過言ではない。

遺失物はいつも同じような数で出るものではない。季節、曜日、一日の時間帯などによつて異るものである。これは乗客のそのときの心理状態を良く反映したものだといえるようだ。

季節的にみると、海や山へどつとくり出す七、八月は暑いうえにさらに行楽気分で浮きたつているからであろう。最も多くの遺失物が出ている。次に梅雨期の六月、春の行楽客で賑わう四、五月と続いている。これらは東京および上野駅の実績であるが、全国的に見ても変りはないだろう。

一週間の中では月曜日が一番多く、次に土曜日、日曜日の順である。まだ休み気分が頭に残つている月曜日、「あすは休みだ」ということで気分の浮きたつ土曜日、外へ遊びに出る日曜日と注意を要する日が続く。

また一日の中では、朝の八時から九時の間が一番多く、次に夕方の一七時から一八時、朝の七時から八時の順で、この時間帯はいわゆるラッシュアワーと大体一致しており、通勤、通学者が混雑に気を奪われて忘れ物をするのが多いことを示している。

（国鉄通信）

石段を上り降り
校舎間借りの平二中生

新校舎ができるまで分散授業を続けている平二中（草野悟郎校長）では一応仮校舎ではあるが、本校にもどつた一年生は元きに本校舎完成を待ちつつ勉強に励んでいる。

だが一方、二年生は平二高、三年生は平安学院を間借りして、不足な教材でまがりなりにも何とか授業を行なつているが、体育授業などは本家と分家が一緒に運動場合がしばしばで、こんなときはやはり借家住まいのため校庭いつぱいにのびのびと運動ができず、体育指導の先生もこれには頭をなやまして、何とか発育ざかりの先生たちの指導に当らなければならないと考えたのが、旧県社の子鍬倉神社の石段を上下して足の訓練を行なつている。

同校三年を担当している体育担任の鈴木嵩教諭は「何といつてもよその学校を間借りしているもので、体育の時間など一緒になる場合があり、こんなときは思うような脚力を充分とることができないこれを何とかしようと考えたのが子鍬倉神社の石段を利用、これによつて脚力をおぎなおうとはじめたのです」と語つていた願うことは本校舎の早期建設のようだ。だが子どもたちはそれを知るや一心に石段を上り下りして脚力運動をしている。

【写真】石段を利用して脚力をつけている平二中生。

叙勲者の祝賀会

十五日午後零時から生存者叙勲の祝賀会は平市民会館で。

鉱害復旧の工事七カ所
工費は一億円

常磐鉱業復旧事業団が、いわき市内で着工する今年度の鉱害復旧事業は、前年度から継続の常磐藤原才の門、好間町小谷作両地区でのかん没した水田と用水路工事のほか、常磐下船尾町杭出、同松久須根町、勿来町酒井、渡辺郡田部好間町北好間大滝下の計七カ所で施工することがこのほど決つた。総事業費は前年度の三倍にあたる約一億円が予定されている。

新たに着工される五カ所もかんぼつ水田のカサ上げやつぶれた用水路の復旧、付替えがほとんどだが、常磐下船尾町はズリ山から用水ため池に土砂が流れ込んだため池と百三十五㍍にわたる水路のしゅんせつをする。

直言曲言

間借り住いの悩み解消に、校庭使用のできない体育は、神社の石段を昇り降り。

○　○

体育係りの先生「脚力をつける効果的」という、窮して鈍せず名案が生んだもの。

○　○

県議選で敗れ衆院選で勝つた民社、県議選で勝ち、衆院選で敗けた社党、参院選に意気込む。

○　○

持ち駒に自信ありといつか、自民は知事選も参院選も組工はりゆういうゆうといつたところか。

天気
提供　吉河手打そば　竹
電7818

（今夜）西の風くもり後にわか雨
（明日）西の風はれ
（海上）多少波ある

六月十四日潮＝小名浜
（旧五月七日）
満潮　六、五九　九、三四
干潮　一、〇四　一二、二九

耳鼻咽喉科
気管食道科
院長　松山信夫
松山医院
いわき市平才槌小路八（聚楽館隣り）
電話　五五三三
▽入院随意△

建築、土木、新建材
総合センター
滝口木材株式会社
取締役社長　滝口寅雄
いわき市平正月町十九　電五五二四一五

有利な分割払い
……シャープ
……ナショナル
……ソニー
・取扱いご一報次第係員参上
・お気軽にご来店下さい
三興シャープ販売株式会社
代表　真壁三郎
いわき市平四町目16　電5791

御贈答に……
初夏の香り
貝焼き
特選蒲鉾
ゆうなぎ
高級品鰹節
新ワカメ
丸市屋本店
平・四町目　電2213

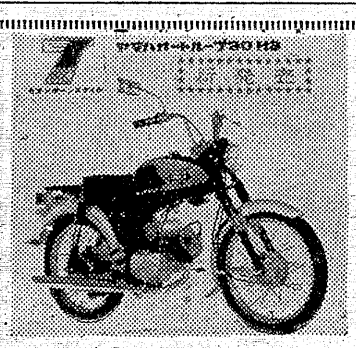

ご安心下さい
自転車とオートバイ
なら技術と信用の
佐藤輪業へ
いわき市平仲町公会堂前　電6452

読者コーナー

投稿歓迎…原稿用紙六百字以内…匿名もよし

海水浴の事故を防止せ

これから水による事故が多くなる。これは例年のことであつていまさらの事ではないが、どうしたらこの水死事故を防ぐことが出来るかを今から研究対策を練る必要があろう。

海にかこまれている日本として海に対する研究が少しもない。徒らに陸地にはいろいろ海に親しみ水と遊ぶ施設が計画されているけれど、かんじんの海の事故防止は進んでいないようだ。

海水浴場に行けば自然解放感から当然生活も乱れがちとなり、放縦な遊びが多くなるのは当然のことであろう。

それがため泳げない子供らのため指導や監視台なども作られているがどうもこの程度では手ぬるいようだ。親が兄弟が一緒でもいろいろな事故が起るのだから、まして遊び盛りの子供らはワクにはめた遊びでは承知しないのだろう。

第一に危険区域の制定である。赤い旗をたててロープを張つてそれ以上は泳がせないこと。またところどころに古いタイヤを浮かばせて置くのもよいと思う。古いタイヤの利用のためにも…。プールなら安全というがこれもチョイチョイ事故がある。先生の休みに出勤せよというのは酷だから各人が交替で自分も遊ぶつもりで監視してやつて欲しい。正しい泳ぎ方の指導もやつているもようだが、さらにこれを奨励して欲しいものと思う。

楽しい水遊びに一人でも事故があると淋しい。ことしは一人のぎせい者も出さぬように関係者が集つて、事故の多い地域を重点的に対策を練つて欲しい。

（四倉・山田五郎）

錦の得点一五九

県中体南支会　陸上競技の記録

県中学校体育連盟主催のいわき地区南部支会（渡辺伊介会長）の陸上競技大会は十二日午前八時から錦中学校校庭に旧勿来市内五校田人、遠野方部から四校が参加、陸上全般にわたり自校の面目にかけ優位を争いつぎの成績をあげた。二十八日平競輪場で行われる地区大会に出場することになつた。成績はつぎのとおり。

女子の部＝六年㍍①九秒清水しのぶ（勿来一）②九秒水野三枝子（錦）③九秒一荒川悦子（勿一）＝百㍍＝①十四秒四川沼直美（錦）②十四秒六鈴木満子（入中）③十四秒七見上くみ子（錦）＝二百㍍＝①三〇秒鈴木満子（入中）②三〇秒五渡辺恵子（勿一）③三〇秒七見上くみ子（錦）＝八十㍍ハードル＝①十五秒伊藤静子（錦）②十五秒四青天目恵子（勿一）③十六秒七清水さつき（勿一）＝走幅飛＝①四㍍二五秋本章子（勿一）②四㍍二四、山代美枝子③四㍍二一黒沼礼子（勿一）＝走高飛＝①一㍍三五島村輝子（錦）②一㍍三二永井節子（錦）③一㍍三二遠藤ちか子（植田）＝砲丸投＝①九㍍八三金成友子（川部）②九㍍五六戸崎美津子（勿二）③九㍍四七鈴木加代子（入二）＝三種競技＝①一㍍三五〇北郷恭子（勿一）②一㍍六五菊地洋子（錦）③九三〇小林節子（勿一）＝正四百リレー＝①錦五八秒六②植田五九秒四③勿一一分〇四＝奨四百リレー＝①植田五九秒四②錦一分〇一③川部一分〇九

男子の部＝百㍍低学年＝①大平雅行十二秒八大会新（錦）②大友浩十三秒（勿一）③井上英弘十三秒（錦）＝百㍍＝①渡辺則道十二秒三（錦）②安下仁史十二秒七（錦）③金成恒博十二秒七＝二百㍍＝①渡辺則道二十五秒八大会新（錦）③平子克彦二十六秒八（入）＝三千㍍＝①白ケ敷吉徳六分三十七秒四（勿一）②高木秀夫六分四十四秒六（植田）③和田政美六分四十六秒（植田）＝八十㍍ハードル＝①佐藤孝男十二秒六（勿二）②安藤茂三十二秒七（錦）同吉田貴之＝走幅飛①大友浩五㍍四三（勿一）②坂本栄一五㍍二八（勿一）③蛭田広治五㍍二四（錦）＝走高飛＝①坂本栄一一㍍五六（勿一）②折笠辰雄一㍍四五③鷲又市一㍍四五＝砲丸投＝①西村潮十一㍍（錦）②仙道克美十㍍三七（勿）③慶野康博九㍍九五（錦）＝三種競技①蛭田公九〇四（川部）②橋本昭八八三（錦）③安島辰雄八三四（錦）＝棒高飛＝①平間文昭二㍍九五大会新（錦）②安島一、二㍍八〇（錦）③赤津誠二㍍四八（山田）＝四百㍍リレー＝①錦五十三秒七六大会新②勿一五十三秒八大会新③川部五十四秒七＝八百㍍リレー＝①錦一分四十五秒二大会新②勿一、一分五十秒③川部中一分五十一秒大会新は錦勢が全部獲得したまた総合点は錦勢が百五十九点で優位であつた。総合得点各種別は次ぎの通り。①錦＝百五十九②勿一＝百十一③川部＝五十四点、五④勿二＝四十五、五⑤植田＝三十八、五⑥入中＝二十九⑦山田＝二十二、五⑧上野＝二

私のスナップ

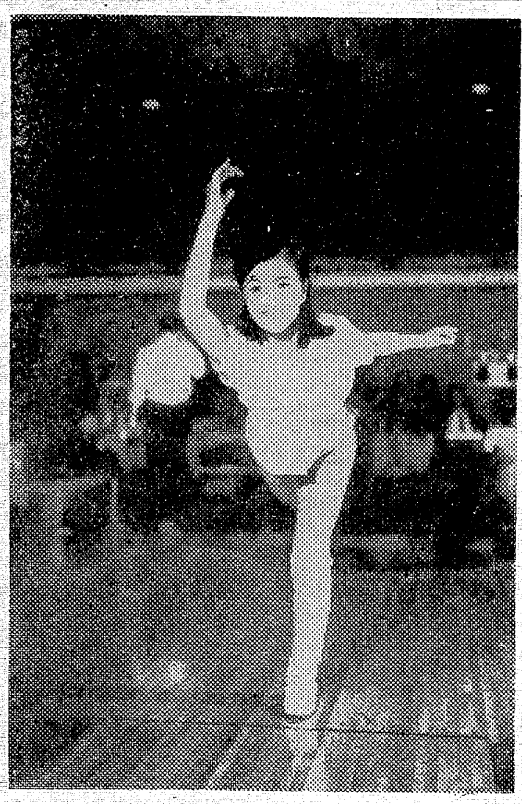

松竹では昨年暮からいわき市平磯宜町にボーリング場を新設中だつたが、工事も順調に進んでいよいよ七月二日開場する。またボーリングの他ビリヤードやスナツクバー、レストラン「シャトー」等も併設、健全なスポーツ場として若人達に人気を呼び期待がかけている。尚七月二日オープン当日は松竹スター倍賞千恵子、中村晃子、新藤恵美子、早瀬久美さんら数名がオープンカーで市内をパレードする。

【写真】倍賞千恵子

平市磯宜町平ボーリング場経営者

豊漁貧乏解消に

直営の冷凍工場建設

小名浜機船底引き漁協組（田中常太郎組合長）は、同町元県水産試験場跡に冷凍、冷蔵の直営工場を建設することになつた。

工費は三千五百万円、鉄筋コンクリート建平屋二百平方㍍で制御室のボタン一つで操作ができる新式なもの。このため人手はいままでの工場にくらべ半数ですむ。

同工場は魚価安定と人手不足を解消するために建設するもので、現在の設備工場に、八月末に第二工場が完成すると、冷凍四十五トン冷蔵千三百五十トンと増加されるため、サンマ・サバの豊漁貧ぼうもあるていど解消されるとあつて、船主や加工業者からおおきく期待をかけられている。

湯ノ岳放送局の起工式

福島テレビは、いわき市南部の難視聴地域をなくすため、常磐湯ノ岳の山頂に無人放送局を建設することになつた。この起工式はあす十四日午前十一時から同敷地で鍬入れ式をあげ正午から常磐公民館で祝賀会を開く。

体育功労者に感謝状

16日に錦中校

錦中学校では十六日同校体育後援会設立二十周年を迎えたので、この間同校体育に貢献された、つぎの十氏に渡辺伊介校長、佐久間清一後援会長から感謝状を贈る。下山田定吉、成田長之助、小野金男、金成秀、桜井初代、鷲正衛、畠武夫、古川清、片野格、関山永子。

八橋検校碑前で追悼会

市教委平出張所などの主催で、十二日午前十一時から平小太郎町児童公園内八橋検校碑前で追悼会が関係者約五十人が出席してしめやかに行なわれた。

なお故人をしのぶ「六段」が市三曲連盟支部員の手で碑前に奉納された。

磐城の生んだ一世の天才箏曲六段の作曲家八橋検校は、慶長十九年（一六一四年）奥州磐城平、鳥居忠政の城下に生まれた。盲人であつたが、幼少のころ、江戸に出て三げんを学び山住旬当と称した肥前諫早の慶玩恕が筑紫しょうの大家であることをきき、言語に絶する困難とたたかい、九州の地をたずね、遂に筑紫しょうの奥義を究めた。慶安のころ、京都の六角西に居を定め研究を続け、筑紫しょうに「半普」を入れて、これに成功し、組曲十三曲をつくつた。この間多数の門人を擁して生田、北島、継山などの諸流をつくり、貞享二年（一六八五年）六月十二日、七十二歳の生涯を閉じた。墓は京都黒谷金戒光明寺に在る。

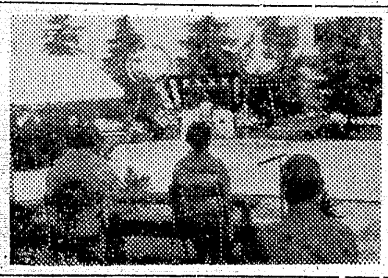

【写真】八橋検校追悼会場

手形不渡り四月の三倍

五月の手形交換

平手形交換所が扱つた五月の交換手形は、二万四百三十八枚で六十億八千二百三万八千円。四月にくらべ約一割ふえたが、うち不渡手形は三百三十五枚で四千五十七万三千円。十人が銀行の取引停止処分を受けた。

昨年七月から実施された銀行の統一手形取引によつて不渡りは毎月減つていたが、また急にふえ四月の三倍にはね上がつた。

質　山一
いわき市平紅小路
電四七六四

大好評の「楽焼き」！
出張もいたします。ご相談下さいませ
◆結婚式の記念品やクラス会の寄せ書パーティのプレゼントにどうぞ
喫茶・楽焼き　開花
平・新田町電3389

ご宴会には……
フランス風のムード
レストラン
カイカ
平・新田町
電2250

歯科
鈴木歯科医院
院長　鈴木一男
平・田町並木通　副院長　鈴木貞子
電4674　鈴木敬雄

・ご通勤ご通学に…
丈夫ではきよい

平・駅前
中央通り
電4668
自家製品
豊富
靴のフカヤ

本社　紙齢5000号突破記念

三代義勝

五千号記念を祝して

皆様に広く親しまれている常磐毎日新聞が、ここに創刊以来五千号を迎えられたことは、実に喜ばしい事で、心からお祝いを申し上げます。

創刊以来郷土紙として真の使命に立脚されて、当地方の政治、経済、産業、文化、スポーツと広域にわたる、正確でしかも迅速な報道、の提供と同時に、当地域市民の福祉と、郷土文化の向上に絶大の貢献をされておりますことは、私の常に感謝し敬意を表しておるところであります。

この意義深き記念すべき契機に、御社は新産都市発展のためにも、今後益々ご発展ご栄達のあらん事を、切にお祈りいたしまして、ごあいさつにいたします。

交通査察のしめくり

20年後の計画必要

既報、市はこのほど管内の通路交通査察を行なつたしめくりを発表した。問題点や意見内容はつぎのとおり。

▽施設などについて＝①交通量の緩和策として内郷、植田地内にバイパスの建設が必要で、現在計画のものは、早急に完成させてほしい。②横断歩道橋の増設（特に小学校前には早急に）A好間一小前は現在、押ゴタン式信号機だが、四十九号線がこんど交通量の増大が必要であり、学童の安全通学の見地からもぜひ建設するべきだ。B内郷、御厩小校、国道六号線と四十九号線の分岐点（長橋地内）磐城の宮下地内に、それぞれ歩道橋の建設が急務である。③道幅のない個所へのガード・レールの設置A県道・平－磐城線の坂道②既島小校前交差点のバス停留所付近④国道六号線と磐城窯業道路の下川地内交差点は変形交差のため、前方確認が困難である。ここに、ぜひ信号機の設置が必要である。⑤平字大町地内の東北電力平営業所前と藤倉糸店二カ所に横断歩道の設置が必要である⑥県道・平－磐城線（走熊地内）はカーブが多く視線誘導標が必要だと考える。⑦標識についてA案内標識に旧市名がそのまま残っているが、早急に書き替えるべきであるB現在の道交法により、正規の標識以外は原則として立てられないが、事故の激増する現在では止むを得ないので市費をもつて標識を増やすべきであるC道路の標識は、すべて県費をもつてまかない、市においてもこれに要するよ算の確保をはかられたい。（歩行者の安全を図るため、道路の舗装と歩道標識の明示）D道路標示に夜光塗料ペンキを用えるべきだと思うが。⑧国道六号線の鮫川橋（植田町）が、せまいため歩行者が危険である。これに歩道を増設するべきである⑨平市内の国道に駐車禁止地域が大幅に増えることになるが、市営駐車場の設置を考慮してほしい。⑩常磐炭鉱鹿島坑専用踏切りを一担停止せずに通過できるように設備し、交通の円滑を図つてほしい⑪市内の国道は、歩行者の安全を保障できない道路である。この対策として道路の幅員を広げて歩道をつくるべきだが、とりあえず歩道標示をして車の安全運転を守らせること。⑫内郷新町前地内の常磐線の跨線橋が最近地盤沈下をはじめた。（数回にわたり修理したが）自動車の速度を極度に落して通行しないと危険であり、根本的な修理が望まれる。

▽交通規制および取り締りについて＝①旧市街地（国道）の駐車は絶対禁止（とくに立体橋）させるべきだ②県道・平－磐城線（平駅前－菱川橋）の駐車禁止が必要である③植田本町商店街は国道がせまく、しかも交通量が多いため混雑するので、市道植田橋の完成にともない国道－火力道路－植田橋－警察署東側市道－本町上町交差点の経路で通行させ、昼間は一方交通の規制が望ましい④現行の四十㍍の制限区を五十㍍に改正するといわれるが、改正するべきでない。車が停たいするならば施設面とくにバイパス、高速道の建設が急務である⑤植田町金山・勿来町関田（勿来駅北方）に速度制限、追越禁止などの規制措置を講じてほしい⑥交通事故の大半がスピードの出しすぎによるものであり、白バイを増やして国道のみでなく一般市道についても警戒、取り締りを強化してほしい▽交通指導と安全教育について＝①運転者などの交通講習会の回数を増やすべきである②一般市民に対する安全教育をつつ底させることが必要である。とくに家族ぐるみの教育、町内会ごとの安全組織化を図ること懇談会の開催とか、PR活動を進め、安全思想の浸透を図ること。これらは継続的に行なうことによつて効果を期待できる（市政だよりの活用など）

▽査察に対する希望など＝①今回の査察は初めの試みであつたが成果は大きかつたと思う。各地区ともそれぞれ多くの問題をかかえている。問題については各地区の交対協で再検討のうえ、本部で総合的な調整をして市としての何んらかの具体策を進めてほしい。②国道四十九号線の好間町上好間町田地内の測溝は鉱害による亀裂と思われるが、拡大するおそれがあるので今後調査してほしい③市内の国道は着々整備されているが、交通量の増加を考慮して二十年後の計画が必要であると考えるが、主要道路のみに重点を置くと市民が日常通行する市道などの整備が怒られる。この対策についても十分配慮がほしい。

市道の整備も配慮

学校付近は歩道橋を

追突事故が目だつ

児童三カ月の重傷

前方不注意、運転の末熟

十二日午後六時十五分ごろ、いわき市平字北白土ザル田二十の県道で同平錦田字草三二、店員駒木清一さん（三〇）は小型トラックを運転、田中美智夫君平三小四年の自転車の発見がおくれ、トラックの前部に衝突、このため美智夫君は頭部骨折で三カ月の重傷。

平署の調べだと駒木運転手の前方不注意。

平工生ケガ

十三日午前七時五十五分ごろ、いわき市平字童子町一の一、市道交差点で同平赤井字浅口、運転手今田恵吉さん（四三）運転のバイクと同小名浜岡小名字君ケ塚一三会社東後馬目恭平さん（二七）運転のトラックが衝突、バイクに同乗していた今田さんの長男通君（一八）＝平工三年＝は右足に三週間のケガ。

平署の調べだと双方の交差点における除行違反。

バイク衝突

二週間のケガ

十三日午前八時十五分ごろ、常磐水野谷町亀の尾地内の県道に停車中のトギワ貨物運転手、内郷宮町字代三〇、関根元次さん（一九）のトラックに常磐水野谷一八八坂詰正文さん（二〇）のバイクが衝突、坂詰さんは頭や肩に二週間のケガ、調べだと坂詰さんのわき見とスピードの出しすぎ。

護身用に警報灯どうぞ

これから夏にかけてちかんや空き巣ねらいなどが増加することがよ想されるので、平署では県警本部と協力して護身、警報用の新兵器〝パトライト〟をあつせんしている。

パトライトは赤色信号灯で、懐中電灯として利用できるほか、非常の場合サイレン音を発して警報器ともなる便利なもので夜間などは遠く二㌔近くまで届き、ただちにパトで御用となる。価格は一個千二百円で同署であつせんしている。

パトライトの利用は婦人の夜間外出、事業所、工場、会社、学校防犯団体などの防犯用として効果がある。

【写真】防犯用の新兵器パトライト。

橋のランカンに衝突

十二日午後一時三十分ごろ、いわき市久之浜町前三、国道六号線で、双葉郡浪江町大字檜現堂本城五八、大工池田忠春君（一八）は軽四輪車を運転、おりながら対面してきた大型車と交差するとき、ハンドルを切りすぎたため、橋のランカンに衝突、自ら左上腕部を打撲で三週間のケガをした。

平市内にもヒロヒトリ

市消毒行なう

最近平市内の一部樹木に〝アメリカヒロヒトリ〟が発見されたため、平支所農林課では十二、十三日の両日にわたつて平鎌田町の平ガトリック幼稚園、同学ノ前平工業高校と同市民会館通り、同支所から大阪造船所の桜並木をスプレーヤーをつかつて係員数人で消毒した。なお同農林課では同幼虫が発見されればさらに消毒をするといつているが、一般市民の協力も願つている。

【写真】樹木の消毒をしている平支所農林課員

鮮魚商に追突されケガ

小名浜町原木田一五、大工村上清治さん（五九）は、十二日午後七時五十分ごろ、同町字林の上二四七地内の市道を自転車で進行中茨城県磯原町、鮮魚商坂橋乾三（三一）の小型トラックに追突され頭、右腕に三週間のケガ。調べだと坂橋の前方不注意。

身辺雑記

平均寿命はますます延長。会社は、相変らず五十五才でチヨン。これじゃまつたく夕マラナイ。それに加えて人手不足だ。そこでボチボチと定年制の延長を実施する企業が出現してきたまさに事実は小説より奇なり…昨日まで部長だつた、守衛さんのお辞令を受けて出勤したり、場合によつては、元課長をシカリとばすなんてこともやらなきゃならない。

いくら年功じよ列が崩かいし実力主義の世の中になるとはいつても若い社員にとつては、目の上のタンコブはいなかないなくなつてくれないし、どうも自分のわびしい未来を感じて、士気すこぶるふるわないのではなかろうか。

それに定年を延長されたご当人にとつても、これはけつして幸福な事態ではない。

五十五才をすぎたら、奥さんにも子供にも許してもらつて、釣りをしたり、ヘルスセンターでチヨチヨンノパツ！とやりながら余生を過ごしたい―、そう思つている人だつているのだから。

停年制に思う

河野学

「なんの、五十、六十はハナタレ小僧、七十、八十は働き盛り」と意気かんなご仁にしたつて、わずか数年の延長にしがみつくのでは、先もしれているというもの。そんなことより勇躍、第二の人生に出発されてはいかが？。

世の経営者も、ここでもつひと頑張りして、五十五才からの人材ばかりの新会社を創設されたらどうだろう。その場合マーケットは、ますます増大する老人市場。これからの成長産業うけあいである。

（東宝民劇支配人）

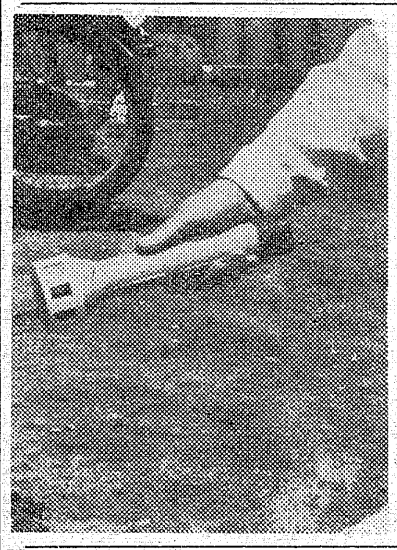

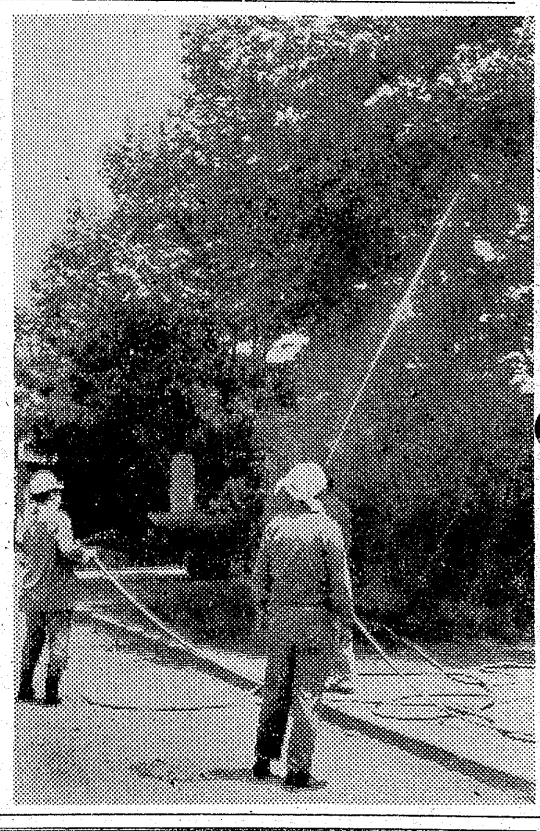

越 フジコシ

外商課の小林（こばやし）にご用命

いよいよお中元のシーズンです。この両名が中心になつてご注文をうけたまわります。記念品やお引物なども電話一本で急ぎ参上。

箪掛（丸ひようたん）		七〇〇円
〃	（角型）	三五〇円～六五〇円
〃	（時代杉和）	七〇〇円
〃	（パネル）	五五〇円
オードブルセット		三五〇円～九五〇円
ビール半ダース		八〇〇円
ビール一打		一五八〇円

天井なら 天福屋 天平 平・田町 電三九一九

タクシーは無線車 ご用命は （平）2640・2175～6 （好間）5372

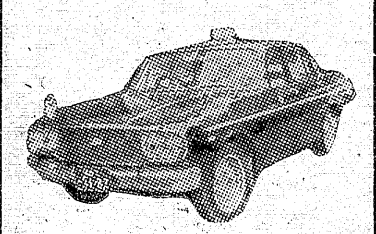

尼子タクシー

肉 牛豚肉問屋 たいらの 緑屋 本店 いわき市平字一町目 電2539＼6084 支店 いわき市平字田町 中央通り電2794

整形外科 内科 外科 いわき市平鎌田町 電五四一六 金成医院 金成桂一

いわき市公告第18号

下記建物をきたる6月16日午前11日一般競争入札より公売に附し、即日開札する。

なお、希望者は物件をよくごらんのうえ下記により入札せられたい。

昭和42年6月3日

いわき市長　大和田弥一

記

1、建物は昭昭42年7月20日までに除去するものとし解体には基礎の撤去まで含むものとする。
1、入札場所はいわき市平支所支所長室とする。
1、落札代金は即時納入すること。
1、物件の引き渡しは代金納入後とする。
1、入札及び建物取りこわし除去の説明は6月16日午前10時30分から平支所総務課において行ないますので参集願います。
1、公売物件

物件の所在	名称	構造	棟数	延面積
いわき市平下荒川字川前58	平第五小学校講堂及び附属建物	木造瓦葺平家建	1	532.71平方㍍（161.51坪）
いわき市平上大越字八ツ手11	平夏井公民館建物	〃	1	191.73平方㍍（58.00坪）
いわき市平字揚土5	市営住宅建物	〃	1	66.11平方㍍（20.00坪）

NHKラジオ　第一

6・00　じょうずな話し方
15　家庭音楽会
7・00　ニュース解説
7・30　プロ野球　西鉄対南海
9・40　ニュース特集　野球中止の時
落語　趣味の手帳　ここに生きる
10・10　スポーツニュース　きょうの問題
30　古典落語　子別れ
11・05　夢のハーモニー

NHK　第二

6・00　そろばん教室
20　基礎英語
40　英語会話
55　英語ニュース
7・00　ラジオ農業学校
15　続基礎英語
30　中学生の勉強室
8・00　通信高校講座　農業経営
20　数学1第2部
40　現代国語1
9・00　地学
20　日本史
40　現代国語2
10・00　気象通報
15　通信高校講座　世界史B
35　数学1入門
11・00　フランス語入門
20　中国語入門
40　大学講座　英語

ラジオ福島

6・00　ニュースハイライト　きょうのニュース
20　スポーツニュース
25　火曜ナイター　サンケイ対巨人　野球のない時
25　ナイタージョッキー
7・30　リクエスト・パレード
8・00　ワイドショー
9・30　ミュージックパレード
45
10・00　ヤング・ヤング・ヤング
20　ニュース　ガイドタイム
30　ミュジック・イン・ハイフォニック
11・00　大学受験ラジオ講座
0・00　夜の名曲

NHKテレビ

6・00　一直線
25　みんなのうた
30　素顔の背番
45　今晩の番組から
7・00　きょうのニュース
30　NHK特派員報告
8・00　太郎
9・00　ニュース
25　ニュースの焦点
40　芸能百選
10・30　時の動き
11・10　新日本紀行
40　夜のアルバム
50　番組のおしらせ

洋服の10ヶ月払　サンキュウ

福島テレビ

6・00　民友新聞ニュース
15　悟空の大冒険
45　ニュースフラッシュ
55　国際ニュース
7・00　マグマ大使
30　歌まね読本
8・00　歌のグランプリ
56　FTVニュース
9・00　木下恵介アワー　女と刀
30　奥さまは魔女
10・00　ドラマ　真田幸村
56　ゴールデンシヨット
11・11　民友新聞ニュース
20　県内の空模様　FTVソング

教育テレビ

6・00　スペイン語講座
30　みんなの科学
7・00　英語会話
30　そろばん教室
8・00　教養特集
9・00　通信高校講座　数学1
30　英語A2
10・00　現代国語3
30　数学2A
11・00　数学1入門
25　たのしいフランス語

みものききもの

★NHKテレビ……13日

太郎

―総合後八・〇〇―

レジャーアイランド建設計画をめぐり、世の中には、利益追求事業の立場が容れられぬ場合もあることを通感する太郎の姿を描く。

―世界物産大阪支社から大きな企画がもたらされた。瀬戸内海の小島をレジャーアイランドにしようというもの。発案者の緒方の説明では、島に大ホテルや各種施設を建設する雄大な計画だ。

島の持ち主だという手塚銀子は、関西でレストラン数軒を経営する女性。書類も揃っている本社の幹部も乗りきになった。そこへ思わぬ横やりが入った。銀子の実兄島田洋次郎が社にのりこんできたのだ。どうやら島の代金の分け前がねらいらしい。ライバル会社東都通商も暗躍しているようだ。

現地へ向かった太郎が調べると、登記は、やはり父の名義だった。

銀子の書類は偽造なのだ。目標を父親説得に変えた太郎は、かけつけた半沢とともに、東都通商の赤木らをかわし、ついに仮契約を得た。

新しい難問題がおきた。考古学のくし崎助教授らが、島の遺跡を守るため工事延期を叫び、週刊紙も世界物産を非難した。テレビもこれをとりあげ、ついに会社は、遺跡を破かいするものとして総攻撃を受けることになった。

【写真】一直線＝新聞記者の相良さんに連れられて取材の勉強、ビッグニュースが入った。左より中井啓輔（相良）竹淵文明（英郎）

福島テレビ　ドラマ

真田幸村

―後一〇・〇〇―

関ケ原の役から五年たっている。慶長十年、徳川家康はわが子秀忠に征夷大将軍の職をゆずり、将軍職は徳川家世襲の制度を確立するとともに、近江の鍛冶職人に製作させたブランキ（今日の大砲のようなもの）六門を以って大阪城を攻撃しようとした。それを輸送中に爆破して野望を未然にくだいたのは、真田十勇士の活躍であった。幸村配下の勇士たちがめざましい働きを見せる中に、幸村の父昌幸は、紀州のわびずまいでその一生を閉じる、彼のみみには最後まで軍勢の叫喚と、馬蹄のひびきがきこえていたのか、「馬をひけ、馬をもってこい！」これが五年前上田城の死闘以後ついに合戦の場にでることのできなかった、元信州上田城主真田昌幸の最後のことばだった。

父の死に顔をみて幸村は考えた。家康の当面野望はうちくだいた。しかし、いくさは長い、その日にそなえて自分のあとをつぐものは誰か？大助幸まさは勝かいされて行方も知れぬ。

今週の映画案内

【平】

◎世界館　六月十三日迄　電二〇六
六、五〇　姉いもう
八、二五　妻二人
◎ひかり座　六月十六日　電迄三三六
五、三五　ダイヤモンドに手を出す
七、〇〇　裸の魔境
八、二〇　荒野のプロフェッショナル
◎聚楽館　六月十九日迄　電二三四
六、二〇　マドモアゼル
八、一五　夜のたわむれ
◎東映三夜　六月二十日迄　電二五四
七、〇〇　侠客道
八、三一　ばくち打ち
一四電
◎名画座　六月十三日迄　電三六五
七、三三　ち情の診断書
八、四八　悪徳医
◎平日活　六月十六日迄　電四四四
七、一〇　燃える雲
八、四四　嵐来たり去る
◎東宝良劇　六月十三日迄　電三三
六、二〇　青春は俺のものだ
七、五〇　クレージ黄金作戦

肖像画　菊水画房　平五町目

耳鼻咽喉科　高柳医院　高柳博一　いわき市平白銀町一三　電四五一三

募集　従業員男女若干名　高給優遇委細面談
時司　平字田小路　電二三二八三
営業時間十時半―九時　定休毎週木曜日

クリーニング　洗濯・防水　小松崎　平日活前電3343

登録銘菓　平城　平あさ川

内科　精神科　神経科　精神科
附属　上荒川分院
財団法人　石城精神医学研究所
新田病院　院長　新田目五郎
いわき市平才槌小路　電四三一七八
いわき市平上荒川安草　電四三一九

プロパンのことなら　何でもご相談下さい　電四六三九
プロパンの平酸素　いわき市平正月町

新建材総合センター　合資会社　福田建材店　いわき市平正内町七五　電八五五六