夕刊 常磐毎日

発行所
共同観光開発株式会社
社長　金古政通
いわき市平字田町75番地
電話 2104・2105番
小名浜支社電 ②4049

COFFee
モーニングサービス
10時30分まで
ご利用下さいませ
営業時間7時30分から
パーラー
フォーク
平駅前マサゴ通り
電・2065

四千戸が断水騒ぎ
工事で水道元管こわす

いわき市小名浜南富岡地区内の藤原川改修工事にともなう用水路の新設工事中、水道の元管が工事のバケットでこわされたため約三時間にわたって四千戸が断水したほか水圧がさがって大騒ぎとなった。

十四日午前七時ごろ、小名浜富岡浄水場から一㌔近くの藤原川寄りの南富岡地内の水田に埋設してある直径四十センチの元管二ヵ所にわたって破損した。時間は日曜日の朝七時ごろで、どこの家庭も朝食前とあって食事をつくるのに大騒ぎだった。

この知らせをうけた磐城水道当局は、係員二十余人を現場に向けて復旧工事に取りかかったが、職員のなかには田植手伝に出かけたものもあり、事故を知らせる公報係員不在とあって混乱ぶりをみせていた。

事故の原因は、用水路の新設工事を請負っていた熊谷組では、同工事場に元管（エモノ製）の埋設してある標識がなかった。また配管図面もなく全々知らないため、バケットを使用中の出来事であると語っている。

復旧工事は同日夕方になって終った。

【写真】急ピッチで進められる磐農高講堂

記念碑「豊な心」
植田小へ中根さん贈る

いわき市植田町金畑、砂利採取業中根善衛さん（四五）は、このほど植田小（横須賀俊一校長）に立派な石碑（時価十万円相当）をおくった。

同小は昨年八月、植田町から同市東田字向山地内の鉄筋二階建ての新校舎に移転したが、新校舎は山を切りくずして造成したため、学校環境はまだまだ整備されていない。

中根さんは昨年まで同校のPTA会長をつとめ、学校整備に協力してきたが、新校舎にふさわしい記念品を一とする三月、同市田人の奥地から黒ミカゲ石をほり出し同町の石屋で仕上げたもの、碑には木村知事直筆の〝豊かな心〟ときざまれ、このほど全児童に披露され、碑は同校のシンボルとして児童たちはじめPTA、関係者から親しまれている。

【写真】植田小正面入口におくられた石碑

主婦ら力合せ田植
人手不足を労力で調整

兼業農家の主婦グループ、いわき市常磐下船尾の「下船尾若妻会」＝高木日出子会長＝では、会員八人が力を合わせ、十二日から共同田植えを始めた。同会員の田四ヘクタールを六月初めまでに終える。

同地方では、工場進出で夫が会社勤めに出るようになり、ほとんどが〝かあちゃん農業〟が多いがこれは同所、磐崎公民館下船尾分館の「若妻学級」で生花講座を学ぶ主婦十四人のうち兼業農家の主婦八人。

「人手不足のおり、働き手はなかなか見つからないし、千円以上の日当を払ってきてもらっても、食事などいろいろ神経を使わなくてはならずわずらわしい。いっそわたしたちの手で……」と始めたもので、ことしで三年目。人手がいるときは、そのつどみんなで力を合わせることにしている。仕事量が違っても、金で相殺するようなことはせず、労力で調整する。

波荒く戦果不調
ことし初の磯づり記

きのうの日曜を海づりにすごした。使ったが、生きがさがついていて、るのだが以外にあたりがないので上等なものとはいいなかった。夜来から天候は落ちつかず、朝のテレビで大体晴れとわかったので、親子三人づれ、場所を久ノ浜の磯つき海岸にきめた。

引きは上々なので浅場の石の根っきをねらうたが、波が荒らく水はにごっているため戦果はおもわしくなかった。例年だと五月から六月にかけては、浅場の根つき魚が釣り上げられていないため、型はあがった。銀鱗躍るタナゴの腹から振りおとしてゆく幾十尾の稚魚が海上に落ちてゆく、しめたとおもって、はやめに針をおろしたがあとはつれなかった。長男が六尾、次男が五尾、わしは二尾、併せて十三尾だった。おもにアイナメでクツウツ（地元通称）のあがりがない。

いよいよ上げ潮になってきたので、これから本番と酒を茶に中食をすませて好期に備えたが、空模様は急変した。赤井岳薬師の上空から雷光が現れ、雨がポツポツ落ち出したのでさおを納めて、本年初のつりは結果的には恵れなかった。つぎの日曜ごろは好釣り期と期待をかけて帰った。

（久ノ浜農協遠藤記）

ツユの走り雷雨
ヒヨウまじりで被害

十四日午後四時四十分ごろ、いわき市小名浜岡小名、東北電力小名浜変電所の高圧線電柱に落らいがあり、このため小名浜岡小名、同弁べつ、大原地区の約二千三百戸が約三十分にわたって停電したほか、ものすごい落らいと、このあと雨のため各地に被害を出した。なかでも降ヒヨウのためいま植付けたばかりのたばこにも相当の被害があるものと調べている。農家では日曜とあって、動めている家族の援助で、田植準備を急いでいたが、農機具を捨てて逃げ出すもの、農機具を捨てて逃げ出すもの果樹の消毒も強い雨脚のため無駄骨折りだとなげく者、多少なりの損害を与えている。

磐水歌集の出版記念会

〝磐水歌集〟の出版記念会は六月十日午後三時から松ケ岡公園の「ときわ亭」で開く。会費一人千円発起人は山崎与三郎、根本貞治、諸橋久太郎、浜崎善三郎、鈴木けん四郎、大和田弥一、野沢武蔵、中柴光泰、逢来信男、坂本孝雄の各氏。

結婚記念に桜苗木贈る

いわき市江名南町の水産加工業坂本公雄さん（三〇）は近く結婚することになり、その記念にと江名中学校に同校PTA会長の金成新一郎氏を通して桜苗木四十本、また同様江名小にも寄贈した。

両校ではさっそくPTAと職員が、坂本さんの祝日の幸をこめて校庭内に移植した。

バス運営協議会開らく

いわき地区バス運営協議会（磯野清治委員長）はきょう十五日午後一時から常磐交通本社三階ホールでつぎの議題を協議した。

①経過報告②四十一年度決算③四十二年度予算④ダイヤ改正⑤その他。

磐農高体育館近く完成

磐城農業高等学校では、かねてから同校西側に総工費二千六百万円を投じ、平屋建鉄骨（二千四百平方㍍）のデラックスな講堂を錦興業KKの請負いで昨年暮れから工事を進めていたが六月末に完成の運びとなった。

同校はいわき市内はもちろん県下の高校でも初の体育館と講堂をもつことになり、同地区民はもとより生徒たちも喜び合ってこの完成を待っている。

【写真】急ピッチで進められる磐農高講堂

日赤内郷分区で社員の募集運動

日赤内郷分区の日赤社員募集運動目標は四十五万円。一戸百円を目標に協力をもとめる。同運動は三十一日まで続けられる。

きょうアワビ漁の解禁
久ノ浜地区

本県のアワビ・ウニ漁の解禁は五月一日となっており、各浜の組合は同日採取を開始したが、久ノ浜同組合は組合員の一部が底びき漁船に従事していること、農繁期に従事する組合員があり、また、漁期中にアワビ・を採取すると、ほとんど採りつくしてしまうため漁期を短縮して充分発育させるため禁漁期を自主的に延ばしていたが、きょう十五から解禁採取をはじめた。

天気
提供 若竹 白河宇打ちそば 電 7818

（今夜）西よりの風晴
（明日）西のち南寄りの風晴のち曇くも広がる
（海上）多少波がある、

五月十六日潮＝小名浜（旧四月八日）
満潮　六、三三　一〇、四一
干潮　一一、四二　二、四六

直言曲言

小名浜の断水騒ぎ、工事中埋没元管を破わす、市の工事監督は日曜休日だった。

○　○

主婦グループ共同で田植えすますことにした。専農農家は他人待ち、兼業農家は自からの手で。

○　○

川内村で、また人妻落らいで死ぬ、カミナリさまヘソから下ねらうというがいまは全身をねらう。

○　○

日教組、くらしが楽になり日、当宿全廃要求、父兄、学校火災が減りますよだと。

社員募集
編集社員　一名
営業社員　一名
年令　四十才位までの方
希望者は履歴書持参ご来社下さい　委細面談
常磐毎日新聞社

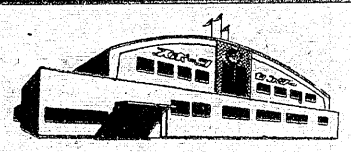
温水プール
6月11日オープン
たゞ今準備中
（1時間）
大人……100円
高校生……80円
中学生……60円
小学生……40円
いわき スケートリンク 温水プール
スポーツセンター
平冷蔵株式会社
いわき市平北白土　電9281―4

品質本位の店
糸類卸問屋
藤倉糸釦店
平大町電二七三七

成田歯科医院
成田智水
診療時間　午前九時～五時三〇分
平・三町目（警察署通り）
電八八四八

丈夫なオーツタイヤ
日本で唯一の自動車タイヤ専門メーカーが、心をこめて造ったタイヤです。
アフターサービスも万全を期しております。タイヤのことなら何なりとご相談ください。
日本理研ゴムKK福島県代理店
オーツタイヤKK福島県代理店
株式会社 日新ゴム商会
いわき市平五町目　電2978

・内科
・皮膚科
・放射線科
蓮沼医院
院長　蓮沼清夫
診療時間
◆平日午前八時―六時
◆日曜祭日は午前中
いわき市平字尼子町（旧尼子橋脇）
電（平）五五二六

第七回全日本ユースラリー に加参して（下）

日程の二日は午前六時から八時までモーニングタイム（旅行会館）同八時―十時受付け①歩行テスト②電車、バス、自転車、同十時パレード、開会式。午後のつどいとしてフォークダンス、ドリル演奏、アンコールタイム（西の丸大阪城内）午後三時から大阪場、博物館など自由見学、同五時から大阪名物食べ歩き、ホステラーお国自慢の提灯行列を見た。なかでも人気を呼んだのは食べ歩きで、松屋が開かれ大阪首頭（大阪）佐渡おけさ（新潟）盆おどり（鳥取）お木びき船（三重）郡上おどり（岐阜）軍配おどり（山梨）北海盆唄（北海道）デカンショ三節（兵庫）たいから収容される大食堂はごった返える始末だった。そのほかホステラーにおいて各県のお国自慢の披露が開かれ大阪首頭（大阪）佐渡おけさ（新潟）盆おどり（鳥取）軍配おどり（山梨）北海盆唄（北海道）デカンショ三節（兵庫）たい

朝食六時―八時セルフサービスで移動開始、①記念歩行テストコース、天満―造幣同―天神橋―淀川―服部緑地（約一・五㌔）②電車移動コース、旅行会館（歩行二坂屋店内の店で各自食券と引換えに自由に好みのものを食べられるのが人気を呼んでホステラー・ラッシュ（西の丸大阪城内）午後三時から大阪場、博ンチが特べつサービスされ、千人踊（北海道）デカンショ三節（兵庫）た。

（終り）

（）木そ節（長野）阿波踊り（徳島）ほかに青森、東京などの出演もあり、会場からさかんな拍手が寄せられていた。

なおこの日のコースはつぎのコースで行なわれた。

読者コーナー

投稿歓迎…原稿用紙六百字以内…匿名もよし

地主ぶる農家の主婦

ことしも田植えのころとなりました。どこの農家でも人手不足をかこっているようです。これはいまにはじまったことではなく、毎年くり返えされていることです。わたくしは、昨年友達にさそわれて、田植え人夫にゆきました。その農家で最も不快におもったことは、主人夫婦がいかにも経営者や地主然とした態度で、お前らは金で使われているたかがしれた人夫じゃないか、といった素ぶりでした。食事もまことにおそ末、きめられた賃金協定をまもっているにすぎない。いわゆる食事付き人夫賃といった感じでした。

仕事もこんときとばかりこき使ってやれというそぶりだった。あとできいた話だが、ここのマダムはすでく虚栄心が強く、人夫や手伝え人があると、必らず地主ぶるくせがあり、殊更にいらぶる癖があるそうです。わたくしらも相当額の賃金をもらって一日の労働を切り売りはしておるといいども、農家の人手不足を補うためという考えを持っていますし、泥田に手足を入れて働らかなければ、生活できないほど困っているわけではありません。

賃金で人を使うという考え方は古臭いのではないでしょうか。田植え労使にしても心の温かさを忘れぬよう農家は考えべきではないでしょうか。

四倉町、地方公務員の妻

操業中に誤まり

サケ・マス船員が重傷

十三日朝小名浜海保にはいった連絡によると同日午前六時ごろ、いわき市小名浜中坪、永山昭三きん所有のサケ、マス流し網船第十一神洋丸（六四㌧）山崎竹次郎船長ほか二十人乗の組みが、釧路東方二百キロの地点で操業中、甲板員鈴木重松（三二）さん＝いわき市小名浜諏訪町＝は誤って揚網機にまき込まれ、右肩の骨を折り重体、釧路海保から巡視船「たいわ」が救助に向った。

就職者励ましのつどい

平職安で開く

平公共職業安定所では二十五日午前九時から平市民会館において〝就職者励ましのつどい〟を催すこれは同安定所管内から本年三月に中学校を卒業したもの、およそ職業訓練所修了者の就職が昨年を上まわる管内就職者を見ることができ、すでにそれぞれの職場において新しい希望に胸をふくらませ元気で働いている、これら地元就職者に対し、よりよき職業人としての意欲の向上と職場への定着を図ることにより、地元産業の発展に寄与させようというもの。

老婆病苦で飛込み自殺

十四日午後五時五十分ごろ、いわき市平上平須釜、無職佐藤テルさん（七二）は、同市赤井諏訪原地内で磐越東線下り平発小川郷行き二七四五列車に飛び込み自殺した。

平署の調べによると病苦のため

先生と高校生の車接触

十四日午前十時三十分ごろ、いわき市川前町下桶売字五昧沢地内

居眠り運転即死

トラック防護柵突破

十四日午前二時三十分ごろ、相馬郡新地村小川字坂越地内新国道で、いわき市勿来植田町、いわき貨物自動車勿来営業所柿沼義三運転の中型トラックがハンドルを切りそこね、防護さくにぶつつけて横転、同運転手は運転台の下敷きになり頭を押しつぶされて即死した。

調べでは柿沼運転手のいねむり運転と見られる。

どちらも法規無視運転

二人が重軽傷

十三日午後七時三十分ごろ、六十㌔のスピードを出してバイクに乗っていた同県、三瓶正秋君（一七）は、同市四倉町狐塚川田の六号国道で無免許、酒飲み運転の同市四倉町下仁井田道庭、農業、新妻都夫（三九）のトラックにはねられ胸を強く打って一カ月の重傷またバイク同乗の同市平六間門三店員、掘井平重君（一六）も右足骨折で三カ月の重傷。

6号線

おにいさんがんばって
湯本三小六年　篠崎　弓子

とつぜん帰ってきた兄
仕事のことで来たらしい
聞いてみると
仕事のことで
問題があるらしい
母は
「仕事がつらいのか」
と聞いた
「ちがう、仕事がつらいのならがまんもするが
あの小さな工場では
だめだ」
と口ごたえする
ように答えた
兄は来成年
でもたばこも
おさけものむ
工場でよく
集まりがあるらしい
その影響らしい
それが私には
なによりつらい
お兄さんは左きっちょ
だから板前などは
できない
お正月までがまんして
それからやめるなら
やめる、ときまった
お兄さんはもう一度
でなおした
だけど私は
お兄さんがんばれという
がんばれにいさん
くじけるな
康ちゃん
湯本三小六年
金子　信也

目がとまった
「はい康ちゃん」
教室の目は
やちすしやんに
あつまっていた
「八十円」
下をむいて
小さな声で言った
すごい
当った
先生は連続して
三回やすしちやん
をさした
その声はずんでいる
ぼくよりはやく
手をあげたんだ
先生がいった
だれをさして
いいかまよっていた
ちつちやな
体の康ちやんに
じやまをし
いやがらせをし
クラスみんなの笑い者
それが康ちやんだった
ことばがうまくいえない
授業中はえんぴつけずり
発言した姿は
みたことない
こんな康ちやんを
見ていると
胸がおしつぶられる
ある日の算数の
時間だった
「わかつた人は」
先生がいった
手をあげたんだ
みんなあたつていた
教室からはく手が
わきおこつた
やすしちやんの顔は
りんごのように
わらつたりした
ほころびが見えた
たたみ
田人一小六年
園部　陽子

たたみからじゆうたへん
赤くなつた
ぼくの目と
先生の目があつた
ぼくの班の
人の顔にも
他の班の人の顔にも
とかわつていく
作つたばかりのたたみは
日本の古い
においみたいな
ものがしていた
たたみ
いくら出の中が
うつりかわつても
古くから
つかわれてきたたたみ
でもいまはちがう
ことば
小川小六年
村上　亘

わるいことば
いいことば
ことばは人間の
せいかくを現わす
ことばはまほう
つかいのように
ことばは人間をむすぶ
ことばは人間を
引きはなす
人間はことばで
生きていく
ことばは人間の中で
生きていく

登録銘菓 平城 平あさ川

ご婚礼家具
各種取揃えました
平信販チケットをご利用下さい
萬 丸萬家具店
店舗　いわき市平四町目　電6633
工場　いわき市平白銀町　電6634

内科 小児科 小野医院
院長 小野弥久
〃 美恵
いわき市平字月見町10 TEL8880

大好評の「楽焼き」！
出張もいたします。ご相談下さいませ
◆結婚式の記念品やクラス会の寄せ書パーテイのプレゼントにどうぞ
喫茶・楽焼き 開花
平・新田町電3389

ご宴会には……
フランス風のムード
レストラン カイカ
平・新田町 電2250

天ぬ羅
◎ 行楽のシーズンです……
お家族連れでたのしい行楽のお帰りにはお気軽にお寄り下さい
・栄養たつぷりな天ぷらのだいご味をご賞味下さい
月世界
いわき市平南町 電9191・9192

とんかつ大寅
いわき市平三町目 電二九六八
◆カツライスの部
松ライス 二一〇円
竹ライス 二七〇円
梅ライス 三六〇円
◆カツ丼の部
鶴かつ丼 二四〇円
亀かつ丼 二九〇円

神経痛・腰痛
活性ダブルB1＝B1
ハイベストン
5ミリ25ミリ50ミリ
かぜねつ
タナベ感冒
カプセル錠
胃腸の働きを良くする
タナベ胃腸薬
MSCセンター
あこう薬局
平・ぎんざ 電・2044

叶多医院
産婦人科 叶多信之
▽入院随意
完全看護
いわき市平二町目 電二三五五

新発売 '67ツノダのスーパーシリーズ
新しい機構で変速が2倍楽しめる＜ワイド式5段変速機＞若い諸君のための画期的ツアー車!!
TUスーパー5現金正価 ¥25,500
（見やすく精巧なランプつきスピードメーター）
◎ ツンツンセール・期間6月31日まで
期間中お買い求めの方にもれなくワンハンドタツチスムーズジヤンプ洋傘を進呈いたします
ツノダ自転車代理店
加藤自転車商会
いわき市平長橋町18 電3677

三百人に及ぶ異動

大和田市長 初の人事発令

いわき市発足以来ざん定人事をもって今日にいたったがきょう十五日つきで大和田市政初の大異動を発令した。この異動は馬目助役の商工水産部長空席の事務取扱えをはじめ部長級七課長級四十、課長補佐三十五、係長級四十五更員相当職二百九十七の四百二十四人にわたる大異動となっている係長級以上の異動職員はつぎのとおり。

▽部長及び部長相当職
商工水産部長事務取扱馬目俊次（助役）兼民政部衛生課長事務取扱吉田政吉（民生部長）企画調整室長兼建設部長島崎忠好（建設部長）主幹兼磐城福祉事務所長鵜沼正一（磐城支所長）兼建設部次長大竹常雄（磐城支所主幹）磐城支所長遠藤定雄（議会事務局長）主幹兼農林部次長事務取扱伊藤正平（道部磐城事業所長）

▽課長及び課長相当職
商工水産部次長山崎吉二郎（平商工観光課長）平支所次長鈴木農（平福祉事務所所長）磐城支所次長兼商工観光課長小林仁平（磐城福祉事務所長）企画調整室調整班長須永恭平（総務部人事課長）企画調整室企画班長小泉毅（商工水産部）企画調整室調査班長柿沼浩昭（企画班長）企画調整室公害対策班長橋本護兼総動部秘書課長吉沼康裕総務部人事課長関内栄三（水道部平事業所長）
財務部管財課長小浜谷治（出納室長）農林部農政課長白坂信己（勿来支所）農林部農地林務課長大和田武男（農林部農政課長）商工水産部商工観光課長松本正盛（内郷支所次長）出納室長瀬英友（公平委員会）平支所機務課長鈴木至郎（平支所）平支所税務課長山本六郎（建設部）平支所市民課長神谷正典（平支所）平支所商工観光課長八重がし秀雄（平支所）平支所農林課総務柳喜三（平支所）平支所土木課長引地富夫（平支所）平支所出納室長横田秋雄（農林部農地林務課長補佐）平福祉事務所長小野準一（徳風園長）主幹平支所総務課木村正太郎（企画調整室）主幹平支所商工観光課広田徳江（平支所）主幹平支所土木課勤務熊がみ了（平支所）主幹兼徳風園長事務取扱原田やす雄（平支所）
主幹兼梅香保育園長事務取扱柴田弘一（平支所）主幹兼鎌田保育園長事務取扱鈴木一（平支所）主幹兼馬目幸市（遠藤隆本郷士郎（北郷正義野村隆一（課長補佐）矢吹一郎（次長）酒井大蓮（主任主査）折笠康三（同）大村浩温（同）山田英治（次長）矢吹武（課長補佐）

▽係長相当職
鈴木国男（交通係長）猪狩茂（資金係長）真鍋弘明（財産係長）山口栄一（用度係長）木内文雄（環境衛生係長）大谷重雄（予防衛生係長）鈴木誠四郎（兼水道振興係長）都築幸雄（観光係長）小林忠平（土木係長）久栖やす道（社会係長）鈴木重蔵（第二福祉係長）三戸寧（戸籍係長）永山享雄（保険係長）遠藤主計（魚市場管理係長）荒川行雄（庶務係長）佐藤勲（第一福祉係長心得）熊田孝雄（環境衛生係長）小野文男（保険係長）山際正（第二福祉係長）栗原貞夫（同）大谷和丸（施設係長）稲葉元之（失対係長）矢代勇三（税務係長）緑川七郎（農林係長）櫛田文夫（失対係長）久野俊三（保険衛生係長）吉田忠太（所長）矢内寧（林務係長）松本豊友（土木係長）鈴木健介（振興係長）安藤茂（庶務係長）飛田常重（主査）山崎栄（同）草野都弘（同）小松弘（同）田子庄也（同）安島弘海（同）小野武久（同）佐川マサ子（同）渡部一郎（同）小松孝久（同）鈴木司（同）伊藤まり子（同）愛川行雄（同）

人気呼ぶ体育祭

好間中で盛会に挙行

全国体育祭の一環行事として、きのう十四日はいわき市内各学校で午前八時から一斉に体育祭を開いた。

同市好間中学校（半谷英二校長）も早朝から晴天に恵まれ、常日頃練習した競技を初夏の校庭いっぱいに、中学生らしいきびきびした態度で最後までその本領を発揮見入る約二千人の観衆にその妙技を披露した。

なかでも同校三年女生徒による「翁竹ファンションショー」に万来の拍手が寄せられた。これは生徒たち自ら考案されたもので古代から現代までのうつり変わりを衣装で表わしたもので〝古代時代〟〝文明開化〟〝チルチルミチル〟〝東京ボンタ〟〝ドタンチ親子〟などで審査に当った十人の係員もその優れつに頭を痛め長い時間の末三年五組の〝ドタンチ親子〟が一位に入賞した。これに引きつづいて同校の伝統をほこる五千メートルマラソンに人気が集中され、年々新人の下級生が上位にランクインこんご同校の長距離界にいわき市内は

【写真】上タンブリングと下が盆おどり

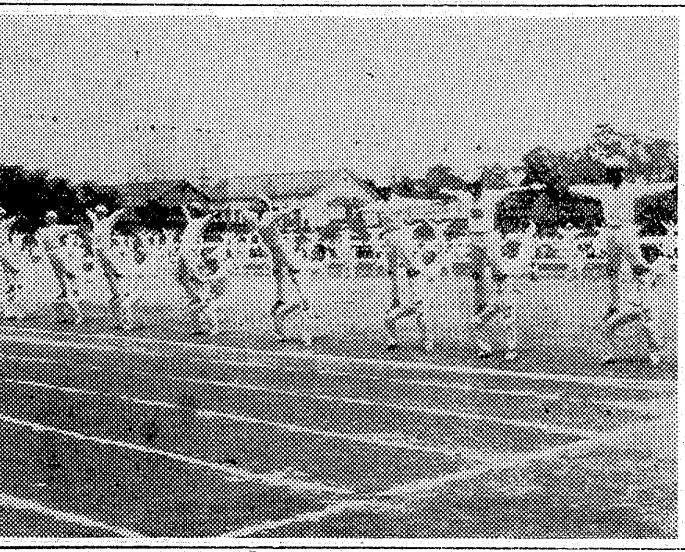

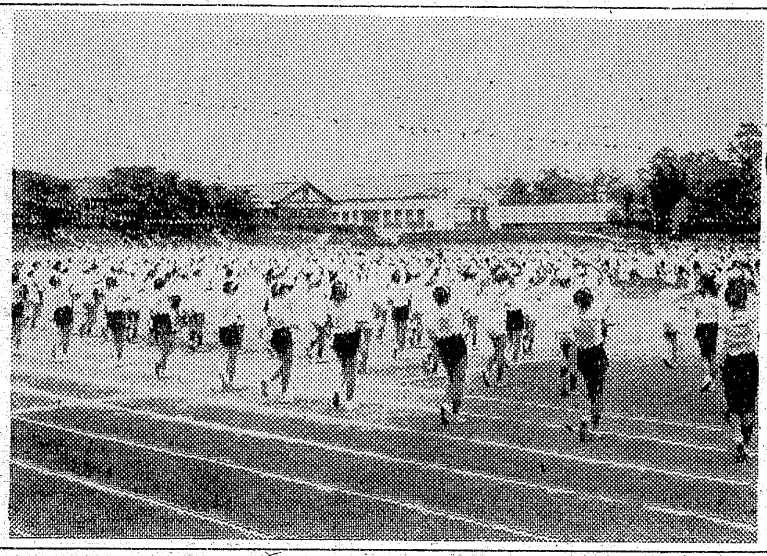

二人が軽傷負う

無免許バイクがハネ

十四日午後一時三十分ごろ、いわき市平鎌田字鯨地内の市道を自転車で走っていた同市平柳宜町三丁目一六〇ノ三、いわき国道事務所職員関徳雄（二一）運転のバイクに衝突され頭に一週間、関も頭六、食品衛竹内利栄さんの二男正君（八つ）＝平三小二年＝は、前から走ってきた同市四倉町東二

平署の調べでは関の無免許運転

身辺雑記

Aを私が識ったのは、彼が中学三年の時である。高校入試を目前にして英語が出来ないからと教えて貰いたいといって学校の廊下で私のところに来た。中学三年の十二月頃だった。それから週に一回私のところに来たのだが、英語を憶えるには全く不向きな彼は苦しそうに二時間位ずつやった。英語の方が終ると、彼は風呂敷から画集をとり出して、ダレが好きだとか、私のしらないエルンストだとかを、眼をまんまるくして話すのだった。学校の教科だと手も足も出ないのだが、自分の見つけた「いいもの」に対する彼の自信とその充実感は、聞いていて気持ちが良かった。高校に入ってからも時々遊びに来たが、学校の方は相変らずで、エルンスト、中島敦、カフカ、日本の古

Aの場合

安田耕一

い絵などが彼の世界に出入りしていた。彼はこの四月東京の大学に入った。

◇　◇

K「先生、Aの奴相当まいっています。あれじゃAがかわいそうだ」Kは高校の時のAの友人だが、先日、Aを訪れての感想である。高校を卒業したAは今度は、下宿の対人関係で消耗してしまうというのである。私にも想像はつく。Aが今やりたいのは、生物の勉強であり、自分の世界の整理だと思う。空手の練習で少しは救われるだろうが、下宿の自分の室に彼の巣を作ることだ。

◇　◇

Kの話をききながら、日本の良き時代にあった書生という名の居候がどこかで出来たらと思った。

一般的ではないが、或る種の若者には、一番いい生活方法だと思う。

Aは時代に不向きな青年である。彼は悩んでいたし、今も苦しんでいる。けれども彼は受験では悩まなかったし、有名校も学年順位も問題ではなかった。数学の公式を憶える代りに、公式を使わないで問題を解く方が面白かった。

暗記しろといわれると、彼の脳は硬化してしまう。独創にしが頭脳が動かない様に出来ている。最も孤独が必要なのだ。

この種の青年に孤独の場を与えることを、国に期待することは無理だから、くり返しになるが、書生という型で保護されたのだと思う。しかし、書生は、過去の夢である。

◇　◇

Aと同種の青年がおそらく何人かいると思う。どうか、まいらないで貰いたい。苦しくても静かさを自分で保つ知恵を学んで貰いたい。

「静かさは、力のあらわれですよ。いいですか。わすれてはいけませんよ」

（平古鍛冶町一八・英語塾）

越 フジコシ
イヤねタルン ダ夏服なんて
夏は洋服のタルミやシワが目立ちます。格安にあなたの寸法でお仕立てするイージーオーダーでこの悩みを解決して下さい。
ワンピース　三八〇〇円
ツーピース　三九五〇円
スリーピース　四九五〇円
セパレーツ　七八〇〇円
パンタロンスーツ　六八〇〇円
（新館二階婦人服売場）

いわき市営　本場大スタンド新設
平けりん
5月20.21.22 27.28.29
6A　B4　有料指定席完備　平駅から直通バスあり……5分
発走　12時　無料駐車場増設　郡山場外売り場
郡山市方八町（新設移転）
平場外売り場　いわき市平字長橋町

内科 小児科 高久医院
平・紺屋町 東宝民劇前 電二五一三

タクシーは無線車
ご用命は
（平）2640・2175～6
（好間）5372
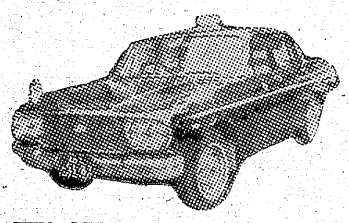
尼子タクシー

プロパンのことなら
何でもご相談下さい　電四六三九
プロパンの 平酸素 いわき市 平正月町

肉
牛豚肉問屋
たいらの
緑屋
本店　いわき市平字一町目　電2539＼6084
支店　いわき市平字田町　中央通り電2794

NHKラジオ 第一

6・05 じょうずな話し方
15 家庭音楽会
7・00 ニュース
20 ニュース解説
30 三つの歌
8・03 ニュース特集
9・15 趣味の手帳
30 歴史のふるさと
10・10 スポーツニュース
きょうの問題
30 風流歌草紙
11・05 夢のハーモニー

NHK 第二

6・00 そろばん教室
20 基礎英語
40 英語会話
55 英語ニュース
7・00 農業学校
15 続基礎英語
30 中学生の勉強室
8・00 通信高校講座 商業一般
20 地理B
40 話語A1
9・00 化学A
20 古典乙1
40 英語A2
10・00 気象通報
15 通信高校講座 物理A
35 数学1入門
11・00 フランス語入門
20 スペイン語入門
40 大学講座 心理学

ラジオ福島

6・00 ニュース・ハイライト
20 RFC三つの質問
25 月曜ナイター 阪神対巨人
野球中止の時 ナイタージョッキー
月曜リクエストパレード
8・00 ミュージック・ワイド・シヨー
9・30 ミュージックパレード
40 レコード音楽
45 商工業の皆さんへ
10・00 ヤング・ヤング・ヤング
20 ニュース
ガイドタイム
30 ミュジック・イン・ハイフオニック
11・00 大学受験ラジオ講座
0・00 夜の名曲

NHKテレビ

6・00 みんなでホームラン
25 みんなのうた
30 素顔の青春
45 今晩の番組から
7・00 きょうのニュース
30 新日本紀行
8・00 ファミリーショー
9・00 ニュース
25 ニュースの焦点
40 みだれがみ
10・30 時の動き
40 スポーツニュース
11・10 現代の映像
40 夜のアルバム
50 番組のおしらせ

洋服の10ヶ月払 サンキョウ

福島テレビ

6・00 福島民報ニュース
15 宇宙エース
45 ニュースフラッシュ
55 国際ニュース
7・00 わんぱくフリッパー
30 新春十番勝負
8・00 逃亡者
56 ニュース・スポット
9・00 おにいさん
30 おれの番だ
10・00 特別機動捜査隊
11・00 大相撲ダイジスト2日目
30 福島民報ニュース
40 FTVソング

教育テレビ

6・00 中国語講座
30 みんなの学科
7・00 英語会話
30 技能講語
8・00 婦人学級
9・00 通信高校講座 現代国語1
30 物理A
10・00 数学1
30 英語A3
11・00 数学1入門
25 やさしいドイツ語

みものきもの

★NHKテレビ……15日

みだれがみ 第七回

―総合後九・四〇―

作・茂木草介、音楽・田中正史、演出・岡本喜有。

今回は、となりに越してきた阿波屋の風変りな姉妹との交流を通して、結婚に対する女のさまざまな態度を知るあき子を中心に描いていく。

（あらすじ）

和泉堂のとなりに阿波屋というアイ玉屋（染料のアイの問屋）の一家が引っ越してきた。この阿波屋には年頃の娘がふたりいて、すぐあき子と友達になったが、どちらもあき子が今まで知らなかった風変りな性格の娘だった。

姉の不二子は二十六にもなるのにまだ嫁入りしていない。暗い神経質な娘で、男に対する一種の恐怖心を抱いている。妹の芳子の方は反対に非常にあけすけなのだが、妙に自己中心的で思いやりに欠けるところがある。

やがて、芳子は大阪の大家に嫁にいった。しかし、たったの三か月で帰ってきてしまう。しかもおなかに子どもがいるというのである。しずんだ表情の不二子からその話をきかされて、あき子は身動きのならない女の宿命を感じるのだった。

―明治二十七年、日清戦争がついに始まった。

東京ではひろしがはやる心をおさえかねていた。そんなひろしに向って師の落合直文は「いくさというものは、君が思うように勇ましいばかりじゃないようだね」といって、静かに出せいしていった。

一方、堺でも兵士の徴集が行われはじめる。明治二十八年三月、四郎も出せいすることになった。汽車に乗り込んだ四郎は見送りの人びとのうしろの方にやっとかけつけたあき子を見つける。ふたりは人垣ごしに無言でうなずき合った。

【写真】新日本紀行＝岐阜県大野郡白川村の旧家で五十八年ぶりに行なわれた合掌づくりの屋根のふきかえ村人二百人あまりが総出で共同作業をする。

今週の映画案内【平】

◎世界館 五月二十三日迄電三六六
六、五〇 ああ君が愛
八、二五 春日和

◎ひかり座 五月十六日迄電三三六
八、五〇 続黄金の七人
六、三〇 真昼の用心棒

◎聚楽館 五月十五日迄 電二四七
六、三〇 ブルーライト作戦
八、二〇 ミクロの決死圏

◎東映三夜 五月二十三日迄電元五五
七、〇〇 続浪曲子守歌
八、二六 解散式

◎名画座 五月十六日迄電三九五
夕風の中の二人
八、四〇 赤いタカ

◎平日活 五月十六日迄 電四四四
五、一三 栄光への挑戦
六、五九 影を斬る剣
八、二三 命しらずのあいつ

◎東宝民劇 五月十九日迄電三三
五、〇〇 鍵の鍵
六、四〇 レツツゴー若大将
八、三〇 大脱線

福島テレビ おれの番だ

身の上相談（最終回）
―後九・三〇―

大山と優子の人生相談センターは大繁昌。だがそこに目をつけた悪徳トップ屋倉田はスキャンダルをでっちあげて大山たちをゆすろうとした。そして大山の大活躍がはじまる。

優子への愛をかけた一世一代の奮闘。悪を退治したあとには愛する優子との結婚式が大山を待っていた。

来週からは、勝田まことの「兵隊万才奮戦す」を六回にわたって放送する。共演は曽我廼家五郎八、笠置しず子、三角八郎、池田和歌子らでお楽しみいただく。

看護婦・家政婦（准看を含む）
頼みたい方また働きたい方は
電話（平）2307番へ
労働大臣認可
平 看護婦 家政婦 紹介所
いわき市平南町1-76

カメラは田中

佛具 平・新川町 橋本屋

ポンコツ車 自動車解体・古物問屋 部品及び中古車販売
誠実がモットーの
（株）吉田解体
いわき市平尼子町 電三七一七・七八四七

肖像画 菊水亜房 平五町目

楽しいお食事は
レストラン・パール
▽集会・宴会には二階ホールをご利用下さい
レストラン パール
いわき市平三田小路 電三三八八

募集
▽写真技手
▽写真見習生
経験を問わず
十八才～二十五才位
社会保険あり
履歴書持参の上ご来社下さい
株式会社 大野写真館
いわき市平字田町七二 電二三七三

耳鼻咽喉科 気管食道科
松山医院
院長 松山信夫
いわき市平才槌小路八（聚楽館隣り）
電話 五五三三
▽入院随時△

娯楽の王者 松竹映画
カラー作品
監督 大庭秀雄
はなやかに、しみじみと描きつくす感動とユーモア！松竹伝統の文芸大作！
春日和
岩下志麻 佐久間良子 栗原小巻
カラー作品
固き誓いにほおを寄せ合う二人……しあわせに輝くひとみ！
あゝ君が愛
桑野みゆき 倍賞千恵子 田村高広 生田悦子
監督 野村芳太郎
15日→23日 20日オールナイト 世界館

メトロカラー メトロスコープ
暴走52マイル
砂漠を貫くハイウエイに火を吹く10代の暴走!!
監督 ジョン・ブラーム
ダナ・アンドリュース シーン・クレイン ジムシー・ファーマー
砂漠の反逆者
カラー テクニスコープ
ロジャー・ブラウン／ゴードン・ミツチエル
砂塵を巻く激斗の嵐 砂漠にあがる自由ののろし!!
監督 ミケーレ・ルーポ
16日封切 聚楽館