夕刊 常磐毎日
発行所
共同観光開発株式会社
社長　金古政通
いわき市平字田町75番地
電話 2104・2105番
小名浜支社電②4049

平名物・味自慢
名太郎
真根井菓子店
いわき市平銀座　電四〇五二

22日から春の全国交通安全運動
交通事故ゼロ目標
悪質者はどしどし検挙

春の全国交通安全運動は二十二日から三十一日まで繰り広げられるが、いわき市内の各警察署をはじめ国道事務所、交通安全協会、運転者会など関係官公庁、各種団体の役員らは自主的に道路標識の塗り替えや補修、黄色い小旗の配布などを行ない交通事故〝ゼロ〟を目ざして準備を急いでいる。

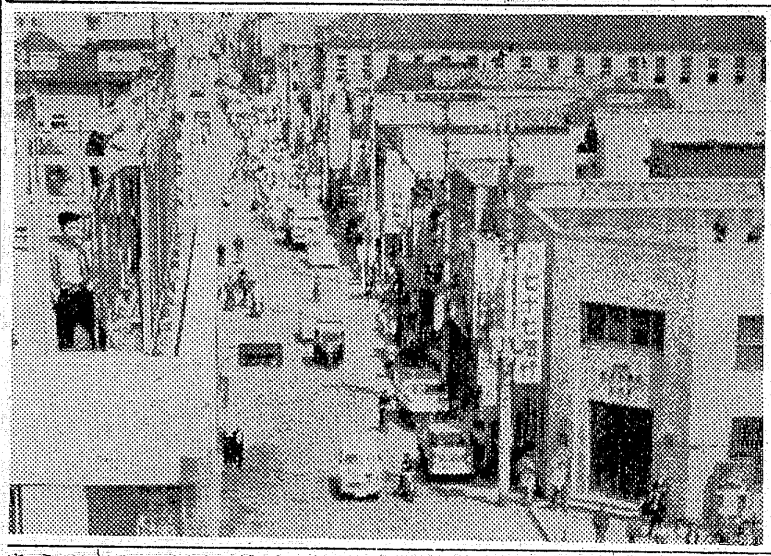

今回の重点目標は①歩行者の安全な横断②安全な踏み切り道通行③自動車、自転車の安全運転④車両の安全整備⑤道路環境整備改善の五項目。

歩行者の安全横断では期間中制服警察官、交通指導員、婦人交通補導員、運転者会員らが通学路や交差点に立つて指導する。また手をあげての横断、黄色い小旗の使用を徹底させ、自動車の直前直後の横断、斜め横断の禁止を呼びかける。踏み切り道の利用については国鉄関係者、鉄道公安官が利用の多い現場に出て、直接指導するほか、踏み切り支障報知機の正しい使い方を教える。

このほか自動車、自転車の安全運転についての酒のみ、無免許運転の追放、ダンプカーやバイクのスピード違反、暴力運転などの強力な取り締まりと安全教育に重点をおく。車両安全整備は車両の使用者、整備管理者などの管理責任を高め、さらにダンプカーや大型トラックにタコメーター取り付けの指導も行なう。さらに抜き打ちに街頭で車両検査を実施、悪質なものについては検挙する方針。

【写真】＝市内に蟻乱する車の列　間あいを走る市民

児童安全に重点
赤井、合同理事会で協議

交通安全協会赤井分会（鈴木栄一分会長）、運転者会（岩田浅一会長）の合同理事会はきょう十九日午後七時から地区公民館で開き安全協会と運転者会の業務分担をきめ春の交通安全運動実施に備えることになった。

同地区の春の安全は二十二日から三十一日まで、補導委員、全理事が出動、歩行者特に児童の安全を守ることとし、今後の会の進め方、当局の具体的事業の内容、検討旧役員に対する感謝状、記念品についてなどを協議する。

勿来漁の協
水揚げ高

勿来漁業協同組合の四十一年度水揚げ高は目標の九千万円を大幅に上回つて九千九百十五万に達した。四十年度に比べて千三百九十五万円の漁獲となつている。

27日に県漁
協組合大会

第十七回県漁業協同組合大会は二十七日午前十時から平市民会館で開き、漁協強化三カ年運動増資貯蓄優良漁協、漁業功労者、優良漁船、同婦人部、無事故漁船など三十団体、五十人を表彰する。当日は佐久間副知事も臨席する。

平二小校　春の運動会は二十一日午前八時から同校庭で行なう。

【写真】このほど配置された道路パトロールカー

磐城に道路
パトカー

いわき市磐城支所にこのほど道路パトロールカーが配置された。同地区は市道七千㍍、それに県道国道を併せると二万キロに及び、工事用石材をはじめ、重量貨物車の運行ははげしく、道路の破損も甚だしいため、市道を重点的に巡回早期発見と修理に役立つている。

社員募集

編集社員　一名
営業社員　一名
年令　四十才位までの方
希望者は履歴書持参ご来社下さい　委細面談
常磐毎日新聞社

アワビ種苗の放流
年間水揚げ二百トン計画

漁業構造改善事業の一環として県が三十九年から十カ年計画ですすめていたアワビ養しよくなどの人工しよう投入がいよいよいわき市江名の沖ではじまった。

県水産試験場が東北でも初の試みとしてX型、H型N型などの漁しよう研究を行なつていたが、昨年度の研究で「N型が一番養しよくまた率がいい」と結論、初年度のことしは江名漁協組が国や県からの補助で総額四百六十万円の予算で江名海岸に三百九十個、永崎海岸に千五百二十五個を投入する。

県水試が一昨年から続けてきたアワビの人工養しよくの結果も上々で、また二十日からは北海道から購入したアワビの種苗（稚貝）を勿来や久之浜沖の十カ所で放流する予定、アワビ養しよく、時代のスタートを切つた。

アワビ養しよくは沿岸漁業の不振回復資金源のとぼしい漁場の生産性向上をめざして県が三十九年度から漁場増成事業として力を入れてきた。

そのご途中で、国の補助が切れたこともあつて、このほどようやく人工漁しよう投入にこぎつけた昨年、県水試が勿来、江名、薄磯四倉沖で合計七十五個の漁しようを投入、生息状況を調べた。この結果、N型漁しようには最高三十七個、最低十三個、平均で二十五個のアワビが住みつくという好成績で漁しようはN型が一番いいことがわかつた。

このため今年は江名漁協組が東北地方のトップをきつて総額四百三十万円の予算（水産庁補助二百三十万円、県同百五十三万四百千円、地元負担七十六万六千円）で十七日からN型漁しよう千九百十五個を投入している。

また二十六年から継続放流している北海道産のエゾアワビ種苗（殻長五センチ〝五十グラム）の今年の放流は二十日ごろから植田、小名浜（下神白）永崎、江名、中之作、薄磯、豊間、沼ノ内、四倉久之浜の十カ所の海岸で開始される。

ところで県内で年間のアワビ生産量は百トン前後だが、県の計画だと四十八年度までに二倍の二百トンまで生産を伸ばすという。

一方、県水産試では四十五年度まで「アワビ種苗センター」をつくり、年間約二百万つぶの人工種苗を生産、沿岸漁業の不振を一挙にばんかいしようとはりきつている。

航空写真で調査
浜通りの森林計画

いわき林業事務所主催の管内の森林部計画打ち合せ会は、十七日内郷ヘルスセンターに浜通り地区の市町村の林業担当職員、森林組合長ら六十余人が出席、森林計画制度、同制度改正の進展について協議した。その結果、五カ年計画にともない、航空写真による一筆調査を行なうこととなり、協力方を呼びかけた。調査期間は九月末まで、林道、林産物のはん出、伐採、保育、保安林などの調査となつている。

漁船員など表彰
22日に豊間漁協組で

いわき市豊間漁業協同組合（遠藤幸一郎組合長）では二十二日午後一時から豊間公民館で四十一年度優良漁船と同乗の組員の表彰式を行なう。

【市長表彰】（優良漁船）▽定置網漁業＝幸勢丸（遠藤幸一郎船主兼田茂稔船長）▽小型漁業＝清徳丸（橋本巳代治船主）義丸（政井義太郎船主）▽浅海漁業＝橋本義英（優良乗り組員）▽定置網漁＝古俣一徳、神田磯次、鈴木米造、寺戸与一、鈴木誠治、江端平八郎

【組合長表彰】（優良漁船）▽小型＝太幸丸（橋本幸太郎船主）鈴丸（鈴木隆男同）豊丸（鈴木豊三郎同）浅海業＝四家勇太郎、鈴木源蔵（優良乗り組み員）▽小型＝大峰昌和

写生を楽しむ
川部小児童

川部小学校児童四百七十八人は自然に恵まれた新緑の山、清流の四時川べりで担任の先生を囲み真生に筆を走らしていた。ここだけは都市部とちがつて交通事故の心配もなくのんびり一日をすごますと、先生も安心しながら豆画家の指導にあたつていた。

道ゆく人も空気はよし車の数もすくなく恵まれた環境をほめていた。

労組の野球
組合せ決定

第二十二回県労働組合体育大会

直言曲言

アワビ水揚げ二百トン目標に、種苗を大量放流、魚田もまかぬ種は生えぬわけ。

○　○

春の交通安全運動がはじまる。関係者が本腰を入れている、運転手も襟首にてつすること。

○　○

事故で身動きできぬ者の腕時計給料袋がなくなる、追えばぎにしては悪質。

○　○

快晴、気温上昇で、田植えには絶好日和、手伝人も雨と寒さに会わず遠ぶ手も軽そうだ。

天気
白河手打ちそば 若竹
電 7816

（今夜）西寄りの風晴時々くもり
（明日）西寄りの風晴のち曇りもが広がる
（海上）穏やかのち波でてくる

五月二十日潮＝小名浜（旧四月十二日）
満潮　〇、四七
一、一八
干潮　七、二〇
七、〇七

プロパンのことなら
何でもご相談下さい　電四六三九
プロパンの平酸素　いわき市平正月町

内科 小児科
松本医院
院長　松本勝衛
いわき市平字谷川瀬三十九町（変電所近く）
電話 八六七〇
△入院応需▽

建築、土木、新建材
総合センター
滝口木材株式会社
取締役社長　滝口實雄
いわき市平正月町十九　電五五二四一五

森永ホモ牛乳
ご家庭の健康づくりは
森永ホモ牛乳で!!
森永牛乳平販売店
いわき市平谷川瀬電八二九・七九三四

新建材総合センター
合資会社 福田建材店
いわき市平正内町七五　電八五五六

丈夫なオーツタイヤ
日本で唯一の自動車タイヤ専門メーカーが、心をこめて造つたタイヤです。
アフターサービスも万全を期しております。タイヤのことなら何なりとご相談ください。
技術のオーツ
日本理研ゴムKK福島県代理店
オーツタイヤKK福島県代理店
株式会社 日新ゴム商会
いわき市平五町目　電2978

「東京は住みよい」と答えた人が都民四割

○「住みよい」と答えた人が都民の四割「東京に関する世論調査」世論調査所

NHK放送世論調査所では、さる四月、東京都民を対象に、東京に関する世論調査を実施したが、その結果がこのほどまとまった。

それによると、東京が住みよいと答えた人は四〇％、まあ住みよい三六％で、七割以上の人が好意的な評価をしていること、交通事故、公害がふえている東京の将来について、明るい見通しをもつ人は一九％、やや明るい見通しをもつ四六％で、六割の人が東京の将来に楽観的なことなど、興味深い結果があらわれている。

調査結果のあらわしは次のとおり。

まず、東京のよい点としては、①仕事のやりがいがある一七％、②買物に便利一六％、③良い学校や病院がある一六％、④他人に干渉されることがすくない一六％、⑤仕事につく機会も多く収入も多い一三％の順。

東京のよくない点については、①生活費が高くつく二五％、②交通事故の危険にさらされている、③空気や水の汚れがひどく健康によくない二一％、④住宅難二一％の順。

東京は住めよいかどうかという質問に対して、住みよい四〇％、まあ住みよい三六％で七割以上の人が好意的評価。自分の家をもっている人で、住みよいと答えた人は四八％だが、民間アパート、社宅、寮などに住んでいる人では、それぞれ二九％、二一％と低い。

東京の将来について、明るい見通しをもつ人は一九％、やや明るい四六％、やや暗い二四％、暗い見通しをもつ人は、わずかの五％で、概して、都民は将来について楽観的といえよう。

では、東京に愛着をもっている人はどのくらいいるのか。愛着が東京にあると答えた人は六二％、東京以外にある人三四％。東京への愛着は、在住年数が多くなるにつれて高まる。最近二年未満では二九％、最近五―十年未満五〇％、二十年以上七〇％。

そこで、東京についての全般的な評価として、これからもずっと東京に住みたいかどうかたずねてみると、ぜひ住みたい四四％、なるべく住みたい三二％、あまり住みたくない一五％、東京から離れたいはわずか六％。

居住希望と、将来の見通し、愛着をクロスさせてみると面白い結果があらわれる。

明るい見通しをもっている人でぜひ、なるべくを合わせて住みたいと答えた人は八三％だが、暗い見通しをもつ人でも住みたいと答えた人が六七％東京に愛着のある人で住みたいと答えた人は八七％東京以外に愛着のある人でも住みたいといった人が五六％もある。このような矛盾した評価を下す人が多いところにも大都会としての東京のもつ不思議な魅力を物語といえよう。

なお、この調査は、さる四月二日、三日、四日の三日間、東京都の千人の有権者を対象に、個人面接法で実施したもの。

（NHK通信）

読者コーナー

投稿歓迎…原稿用紙六百字以内…匿名もよし

天童温泉のサービス

天童温泉旅館では千五百円、二千円、二千五百円の三段階に宿泊料がきめられている。三十名以上の団体客にはユカタ地一反とお酒（銚子）一本のサービスつきだそうだ。それにくらべて、いわき市内の温泉旅館の接客サービスはなはだして評判がよいかどうか、宿泊料金も幾分高過ぎるという声もきくし、予約申し込みをしていても上玉があると断ってしまった事実もあると不平の声もある。

そのごはどうなっているかわからないが、二年ほど前あるホテルで宴会をやったことがある。会費でのんだときは普通の相場と思っていたが、席を改めて二次会になった、この支払精算書をみてボリかたのはなはだしいのに驚いたことがある。支払に困って友人からマネーの後援をうけてことなくすんだことがある。

観光地とは金を捨てるところかもしれないが、サービスを度外したボリかたは土地の繁栄のためにもならないことであり、一考を要すべきではなかろうか。

（常磐湯本町・町を愛する者）

食肉解体の早技

常磐給食懇談会で披露

新設された常磐給食センター（羽を六分もかからない早わざで三島恒哉所長）は去る四月十七日から常磐地区四中学校（磐崎、一中、二中、三中）給食対象三千二百人に対し八百五十カロリーの昼食を行なっているが、十八日午後一時から支所第三会議室で物資納入業者との懇談会を開いた。このあと食肉業者が同センターで豚枝肉を持ちこみ実際に「骨ヌキ」ヒレ、背ロース、外モモ、ラン、肩ロース、三角、三枚肉などに分類特併上、中、並、モツなどに仕上げ給食用に使用する程度に調理士職員二十人にみせた。食肉納入は同業組合が一括して当番者を決め納入する。又鳥肉の「バラス」作業も行なったがベテラン業者は一立会者達は驚きの目を見はっていた。

常磐職場連絡協で表彰

常磐署職場連絡協議会総会は十八日午後一時から署二階会議室で開き、四十一年度事業計画、決算報告、四十二年度予算事業計画を審議、次の優良補導員五人を表彰した。

▽石川精一郎（東日本観光開発KK）
▽小野昌孝（常磐開発KK勤労係長）
▽佐川仲衛（ハワイアンセンター管理係）

▽石田幸義（常磐舞踊学院長）
▽江尻弘（常磐炭礦礦員養生所教官）

なお各月別事業計画を決めた。

▽六月職警連第三号夏期特集号発行。
▽七月職場補導員研修会議開催。

バイ煙で真っ黒

水素工場で停電騒き

工場内の電気が故障したため送風装置が停って黒や黄色のバイ煙が小名浜市内の一部を被い、住宅も洗濯物も真っ黒になった騒ぎが起った。

十八日午後二時五十分ごろ、いわき市小名浜、日本水素小名浜工場で電気の故障から工場内全部が約四十分にわたって操業が停ったこのためコークス工場内の石炭のバイ煙を外部に出さないため設けられている送風機も停って、物すごいバイ煙が流れ出し、付近の住宅地を煙にまいた。このため同工場の自家発電に切りかえようとしたが、あいにく修理中だったため使用できなかった。

写真と作文に人形

サケ・マス漁の父に贈る

三千キロの彼方、北洋上でサケ・マス漁にいそしむ父や兄に、慰問の作文自作の人形を贈っている。江名小校の行事をはじめてから六年目を迎えた。

ことしも同校児童らは十七日から二十八日までにつくって二十九日に発送することになった。この試みは漁業の街あって全校生七百八十人のうち二百人の父兄がサケ・マス漁のため北洋にあり荒波とたたかっている。この父や兄に留守家族の模様や元気で通学している近況を、写真撮影、全児童の図工の時間を利用してつくった作品を、母船を通して乗り込み員に届けることになった。

贈られたノートを配分

福祉施設に収容されている児童の勉強に役立てて下さい―とこのほど東京都墨田区横川四ノ一一ノ五、文房具コクヨ社長星田晋三郎氏（六〇）はいわき市役所に学習用ノート一万三千冊を寄贈した。

市ではさっそく浜児童相談所、福島整肢療護園、あさひが丘学園平喜ろう学校、生活保護家庭児童特殊学級児童あわせて三千四百二十一人児童を対象に配分した。

灘の銘酒 菊正 いわき市平田町紅小路 電六八九六

定評ある呉服店 緑を着る さわやかな風とともに…… 呉服の 三井 いわき市平・三町目 電4824

カレンダー・うちわ・広告マツチ 中元歳暮用品 ・ 婚礼引き物 増改築開店用品 贈答用品のデパート 嘉見家 いわき市平字大町 電5469

内科 小児科 小野医院 院長 小野弥久 〃 美恵 いわき市平字月見町10 TEL8880

目に青葉 そろそろ夏布団のほしい季節です 快い寝室の設計は 寝具の店 丸栄 （公会堂隣り） 平支店 仲町20電話平7686 草野店 草野駅前電平5221

ギョーザ タンメン 五月の定休日 十六・十七日・二十七日 しらき飯店 いわき市平字田町 電2779

品質本位の店 糸類卸問屋 藤倉糸釦店 平大町電二七三七

高級パン 洋菓子 パンの 開花亭 いわき市平五町目 電二三四二

整形外科 内科 外科 金成医院 金成桂一 いわき市平鎌田町 電五四一六

カラープリント 24時間仕上 完全自動化 8時間仕上のデパート 全行程P・D・カメラ 田中 平駅前通り 電5024

御商談、会合、宴会には 中華料理 割烹 亜寿月湖 是非当店をご利用下さい（三十名位）ご予算に応じご奉仕致します いわき市平田町（紅小路）電二二四五・四四三三

いわき市平三町目 電二九六八 天のとんかつ大寛 ◆カツライスの部 松ライス 二一〇円 竹ライス 二七〇円 梅ライス 三六〇円 ◆カツ丼の部 鶴かつ丼 二四〇円 亀かつ丼 二九〇円

近い・近い・どこだ！そこだ！駅より歩いて1分 青葉薬品 平駅前30米通り（アーケード街） 電話四二三四

世界の経済鶏 ハスコック レイヤーB―300 純木村系の白レグはすくすく育ち、ぐんぐん産卵！ ●どの採卵鶏にも負けない優秀種であなたの農場でも抜群の能力を発揮します ●多産・強健・飼料効率にすぐれ高温多湿にたえ特に木村系は寒冷地にもたえる特性をもつております ●米国ハスコック原種農場特約孵化場 ◎飼料の提供も行っております 木村系のよいヒナを入れましょう （有）木村種鶏場 いわき市平上平窪原田電（平）7671

窃盗団12人を検挙

主犯の二人を指名手配

内郷署は十九日早朝自動車による倉庫、金庫破り窃盗団一味十人を検挙した。

同署はいままでにこれら窃盗団についていわき市内一帯と、茨城県にまたがって一月から現在まで県本部刑事部浜通り捜査班と平署の応援を得て捜査していたが、さる十日に四人検挙うち一人を任意調べこれをきっかけに本朝午前五時を期し、主犯を含む七人を一斉に逮捕、計十二人を取り調べている。

なお主犯と見られる愛川堅は逃走中なので指名手配で捜査している。

一方、これら窃盗品と知りながら

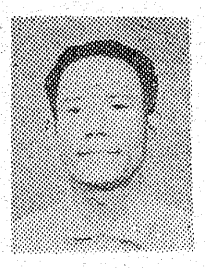
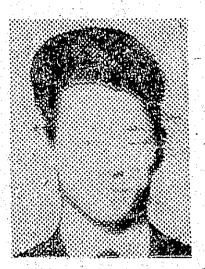
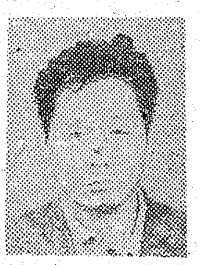

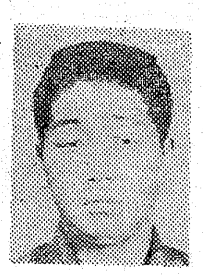
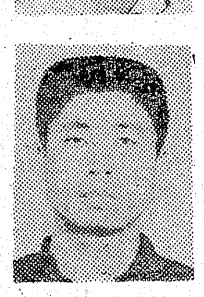

ら格安に買っていた今野広一、声野二郎らの二人を平署に身柄を分散して調べている。

窃盗団一味はこれまでの取り調べに対し、内郷の常磐製作所（四月十五日発生）から砲金製品約五十万円、湯本常磐共同ガス会社から黒ガマリ五十本約二十万円、その他内郷の平木材センター事務室

【写真】右上から大空裕男、高萩保之、今野広一、声野二郎、大和田俊雄、愛川堅、小野信一、山崎幸雄、小賀坂忠、菅原幸夫

の金庫破り、東北電力常磐所在保線倉庫など二十数件、総額五百万円相当が判明した。

逮捕者はつぎのとおり。

いわき市常磐生れ少年A（一九）＝自動車助手＝同内郷生れ少年B（一八）＝同＝同常磐生れ少年C（一七）＝同＝同内郷綴町町ノ内六〇、運転手小賀坂忠（二六）同綴町一の坪六二、同山崎幸夫（二三）同内郷宮町竹ノ内三九、採炭夫大和田俊雄（二八）同内郷宮町竹ノ内七三、運転手大空裕男（二六）同常磐水野谷町竜ケ沢一六六、古物商声野二郎（四八）同泉町滝尻字泉町五六、同今野広一（四二）同小名浜大原字西橋本六四、土建業小野信一（三五）同下神白字立越三一、運転手菅原幸夫（三一）同内郷宮町竹ノ内三九、無職高萩保之（三二）

なお逃走中の主犯と見られる住所不定、元採炭夫愛川賢（二九）同土工谷平博孝（二九）の両人を指名手配している。

高校生の万引26件

食品や衣類手当り次第

いわき市平少年センターの一月から四月までの街頭補導をまとめによると。高校生の万引が二十六件（内女学生六件）が目立ち、これらはいづれも二人から三人組み、おもにデパートやマーケットをねらっている。盗みの品は食品、衣類からレコードまで手あたりばったり、一人で一万円以上もかせぎまくった者もいる。同センターは面接方式によって高校生の万引きをてつ底的に補導するため家庭と商店側の協力を呼びかけている。これについて平地区校外生活指導を十九日午後三時から各学校担当教諭が巡回することになった。平二小、平六小、平一中、草野中、平工、磐城高など。

サケ・マス漁船が衝突

十八日小名浜海上保安部に入った連絡によると、十七日午前七時三十分ごろ、北洋オリユートル海上で操業中の、いわき市中ノ作、坂部武男さん所有のサケ・マス漁船第十五北州丸（八四㌧）と同市江名町、中田源治さん所有の第八豊宝丸（八四㌧）と衝突した。乗込み員は無事。

市章締切りは7月31日

市はラジオ、ポスターなどで全国PRにつとめてきた市歌の申し込を受け付けも、いよいよ今月末でしめ切られることになったが、十二日現在庶務課に寄せられた市歌は百二十一点、市章が九十四点と多数の全国からの応募があったが、同庶務課では一般市民の方々も早めに出品されるようのぞんでいる。

一方、市章は七月三十一日、作曲は八月三十一日まで。

常磐職労で役員の選挙

いわき市労常磐支部の役員改選は二十日立候補届け出を締め切り二十二日午前八時三十分から、午後五時までに投票が行なわれる。改選される役員と定数つぎのとおり。▽支部長一▽副支部長一▽書記長一▽書記次長一▽執行委員三▽監査委員二

二人が重傷負う

交差点でバイク衝突

十八日午後十一時二分ごろ、平大町三地内六号国道交差点で、平下平窪字八木内一四、会社員江尻貞夫さん（二二）運転のバイクと平神谷作字細谷三三、国鉄職員鈴木光雄さん（二二）運転のバイクと衝突、鈴木さんは転倒して右下たい開放性骨折で二カ月、また同乗していた平字倉前一五の八、同青木弘伸さん（二三）も右足首骨折一カ月のそれぞれ重傷を負った。

平署のしらべでは双方の除行違反。

市職員の研修会

服務心得など熱心に

市はさる十六日から初任者と主事補、技師補の職員を対象に研修をはじめているが、第一回は初任者職員三十人が平支所会議室で、

【写真】熱心に講義を聞く市の一年生職員

身辺雑記

五月のこどもたち

西山美奈子

出来ごとが特別うれしいものとして私たちに受取られるのだ。登園、朝の視診、挨拶、自由遊び、歌、リズム、絵画、製作、おやつ、お弁当、お話、片づけお帰り…。毎日々々同じ事のくり返しの中で、今日よりは明日明日よりはあさって…と幼い者達は日に日に成長をとげている

「今日ね、九ちゃん始めて「立って」教えたの」。年少組担任の先生が嬉しそうに報告してくれる。二才十ケ月、まだおムツをあてたまま、保育園の門をくぐった子…。

保育園には色々な子供たちが来る。入園して二ケ月、この四月五月の頃はノーマルな子供たちからみれば何でもないこうした目に見えないほどの、わづかな成長であっても、それにたづさわっている私達にとっては、それは何ものにもかえがたい喜びなのである。

「センセイ、まだ葉っぱ出ないね」。いたずら坊主のKが花だんの中をのぞき込がで云う。昨日、子供たちに一粒づつの朝顔の種を握らせ、柔い土のくぼみの中に、めいめいまかせたのであった。「コレ、アサガオの種ネ」。「マメみたい」。「ホントに花、咲くの？」。口々にそう云いながら、幼い者は不思議そうに種を握りしめていた。汗ばんだ掌のひらの中で朝顔の種は暖かく、ぬくもっていた。

「お天気の日は、お水を上げよっね」。「そうだ、雨の時はお空が水まいてくれるものね」大発見のように、そう云って目を輝かすT子…。

みんな、まるでこの朝顔の種ではないかく、ちっぽけな体の中に、大きな可能性を秘めている小さな種…！。

「早く葉ツパが出ないかな」。「早く花が咲かないかなあ」。そう、あなた達も、いつか芽を出し、葉を出し、花開く日がある！。

「センセイ、ボクチヨツト、朝顔みてくる」。「昨日、お空が水をまいてくれたものね、葉っぱ出てるかも知れないよ」。S君がバツとかけ出していく。続いてみんなも…五月の自然は今日もやわらかく私の子供たちをつつんでくれています。

（平保育園保母）

越 フジコシ

オヒヨウはヒラメの父親？

いいえ、ちがいます。でも切り身はヒラメとなんらかわりません。世界の重要魚類にランクされる北洋産の魚です。

オヒヨウ　一盛　六五円
すずき　一〇〇グラム　四五円
冷凍たい　一尾　小　四五円
〃　一尾　大　六五円
貝やき　一コ　一五〇円
なまこ　一袋　五〇円

肖像画
菊水画房
平五町目

ポンコツ車 自動車解体・古物問屋 部品及び中古車販売
誠実がモットーの
（株）吉田解体
いわき市平尼子町 電三七一七・七八四七

耳鼻咽喉科 高柳医院
高柳博一
いわき市平白銀町一三 電四五一三

有利な分割払い
……シャープ
……ナショナル
……ソニー
・取扱いご一報次第係員参上
・お気軽にご来店下さい
三興シャープ販売株式会社
代表 真壁三郎
いわき市平四町目16 電5791

すし割烹 おかだ
（出前迅速）
いわき市平世界館前通り
電四六五二・二四三七

天井なら 天幕天平
平・田町 電三九一九

医療法人済精会
精神科 神経科 長橋病院
院長 鈴木将夫
本院 いわき市内郷御厩町前田（自動車学校前下車）
TEL（平）3526
分院 いわき市内郷御厩町長町九

内科 小児科 高久医院
平・紺屋町 東宝民劇前
電二五一三

NHKラジオ 第一

6・05 じょうずな話し方
15 家庭音楽会
7・00 ニュース
20 ニュース解説
30 民謡をたずねて
8・03 ニュース特集
9・15 趣味の手帳
30 健康百話
10・10 スポーツニュース きょうの問題
30 放送劇 ひそかに春が
11・05 夢のハーモニー

NHK 第二

6・00 そろばん教室
20 基礎英語
40 英語会話
55 英語ニュース
7・00 農業学校
15 続基礎英語
30 中学生の勉強室
8・00 通信高校講座 古典乙1
20 数学1第2部
40 現代国語1
9・00 地学
20 日本史
40 現代国語2
10・00 気象通報
15 通信高校講座 政治・経済
35 数学1入門
11・00 フランス語入門
20 スペイン語入門
40 大学講座 心理学

ラジオ福島

6・00 ニュース・ハイライト
20 RFC三つの質問
25 ユー・アンド・ミー・ポピュラー・パレード
7・00 テイチク洋盤アワー
8・00 P盤アワー
30 ビンちゃんの歌謡マンガ
9・00 魅惑のリズム
30 ジャズ・レポート
10・00 ヤング・ヤング・ヤング
20 ニュース ガイドタイム
30 ミュジック・イン・ハイフォニック
11・00 大学受験ラジオ講座
0・00 夜の名曲

NHKテレビ

6・00 歌のメリーゴーラウンド
30 素顔の青春
45 今晩の番組から
7・00 きょうのニュース
30 現代の映像 村はひとつ
8・00 文五捕物絵図 聞いた女
9・00 ニュース
25 ニュースの焦点
40 交響詩
10・30 時の動き
11・10 あすをひらく
55 番組のおしらせ

洋服の10ヶ月払 サンキョウ

福島テレビ

6・00 福島民報ニュース
15 冒険ガボテン島
45 ニュースフラッシュ
55 国際ニュース
7・00 ロボタン
30 チツク・タツクのフライマン
8・00 プロレスリング中継
56 ニュース・スポット
9・00 サザエさん
30 ザ・ガードマン
10・15 愛の装飾
11・15 大相撲ダイジェスト 6日目
30 福島民報ニュース
40 FTVソング

教育テレビ

6・00 中国語講語
30 みんなの科学
7・00 英語会話
30 技能講座
8・00 教養特集 日本の港湾
9・00 通信高校講座 数学1
30 英語A2
10・00 世界史B
30 現代国語2
11・00 数学1入門
25 やさしいドイツ語

みきものきもの

★NHKテレビ……19日

文五捕物絵図

第六話「聞いた女」
―総合後八・〇〇―

殺人事件に巻き込まれた善良な女の運命と、それを追う文五グループ、とくに丑吉の大活躍を描く。

友情の固い きづなで結ばれている文五グループも、一たび事件となると、近代的、科学的捜査方法を重視する草太郎と、経験とカンを頼りとする丑吉はとかく対立する。今回は丑吉が殺人犯の偽装にまどわされず見事その持ち前のカンを的中させる

原作・松本清張「声」より、脚本・岡田光治、制作・倉川明 演出・和田勉。

若い女あんまのおよしは、お得意さんである指物師・佐助に呼ばれて療治にやってきたん、「ここは佐助の家じゃねえ」という男の声と共に外へ押し出されてしまった。家を間違えたのかと思い、もう一度慎重に佐助の家をさぐりあて、中に入っていった。そして冷くなった佐助の死体にうまずいた…。

ただちに文五グループの捜査が始まった。近所の話では、この佐助は指物師にしては金まわりがよすぎたという。丑吉はこの殺しは単に物盗りの仕業でなく、何か裏んあるとにらんだ。

この事件での唯一の手がかりはおよしが佐助の家で聞いた男の声である。およしは厳重な見張りがつけられ、男たちの声を片つ端しから聞かせられた。

このおよしには、やさしい亭主茂市がいた。目下失業中で、およしのかせぎでようやく生活している有様。その茂一に仕事がみつかった。荷物を運ぶという簡単な事で賃金がすごくよい千太、伊之吉、寅松という男たちの商売の手伝いなのだ。喜び合う二人だったが…。

福島テレビ テレビ映画 ザ・ガードマン

―後九・三〇―

いつ殺されるかわからないからすぐ来てくれという男の電話で、清水ガードマンは東郷ホテルに向った。男は三村隆と名乗ったが、なぜ生命をねらわれるのか、その辺の事情は一切話そうとしなかった。

ちょうどその時若い女が三村を訪ねてきた。清水は三村のいう通り部屋の外に出たが、巧みにベッドの下に盗聴マイクを仕掛け、イヤホーンで三村と女の話を盗聴することに成功した。

女は岩田商事の社長秘書片山杏子だった。杏子は以前は三村の恋人だったが、現在は岩田の情婦となっていた。三村は岩田から生命をねらわれていたのだが、それは岩田の不正行為のすべてが記載されている重要書類を、三村が奪って逃げたからであった。

【写真】文五捕物絵図＝他人らしい男の声をきいたあんまのおよし（小畠絹子右下は丑吉（露口茂吉）に、その時の様子を語る。髪を結うのは丑吉恋女房お勢（宇治みさ子）

今週の映画案内

【平】

◎世界館 五月二十三日迄電二〇番 六、五〇 ああ君が愛 八、二五 春日和

◎ひかり座 五月二十三日迄電二三六 六、五〇 地獄のランデブー 八、三〇 さすらいの一匹狼

◎栄楽館 五月二十二日迄電二三五 六、二〇 砂漠の反逆者 八、二〇 暴走五十二マイル

◎東映三夜 五月二十三日迄電二五番 七、〇〇 続浪曲子守歌 八、二六 解散式

◎名画座 五月二十三日迄電二六六 七、三〇 ふくしゅうの切り札 八、四〇 埠頭市逆手斬り

◎平合活 五月三十日迄 電二四五 猛獣狩マルガ 六、四一 大巨獣ガッパ 八、〇〇 命しらずのあいつ 八、二三

◎東宝民劇 五月十九日迄電二三三 五、〇〇 鍵の鍵 六、四〇 レッツゴー若大将 八、三〇 大脱線

新発売 '67ツノダのスーパーシリーズ
新しい機構で変速が2倍楽しめる＜ワイド式5段変速機＞若い諸君のための画期的ツアー車!!
TUスーパー5現金正価 ¥25,500
（見やすく精巧なランプつきスピードメーター）
◎ツンツンセール・期間6月31日まで
期間中お買い求めの方にもれなくワンハンドタツチスムーズジヤンプ洋傘を進呈いたします
ツノダ自転車代理店
加藤自転車商会
いわき市平長橋町18 電3677

楽しいお食事は
レストラン・パール
▽集会・宴会には二階ホールをご利用下さい
レストラン パール
いわき市平三田小路 電三三八八

提供 お食事処 平・三田小路 電五〇三一
紅小路店 電二七二七 四八四五
駅前店 電二六三四 三〇二一
柳町店 電四八四六
釜めし うなぎ
各店とも出前迅速
喜多川

叶多医院
産婦人科 叶多信之
▽入院随意 完全看護
いわき市平二町目 電二三五五

ご婚礼家具 各種取揃えました
平信販チケットをご利用下さい
萬 丸萬家具店
店舗 いわき市平四町目 電6633
工場 いわき市平白銀町 電6634

カメラは田中
登録銘菓 平城 平あさ川

（入院随時）
志賀整形外科外科
院長 志賀柳一
いわき市平鍛冶町27 電7846（医院） 〃6365（自宅）

酒は 郷土の銘酒 鶴仙
松吉屋酒造
いわき市平中平窪

不動産売買・仲介評価賃家斡旋
平宅地建物取引所
いわき市平才槌小路地下道入口 電二三六一

精神科
舞子浜病院
付属
財団法人 松村病院 院長 長瀬克慶
舞子浜病院長 八島祐子
いわき市平藤間字松原（藤間中より海岸へ徒歩三分）
電話（高久）六二番
◆入院・往診随時◆

いわき市営 本場大スタンド新設
平けりん
5月20.21.22 27.28.29
6A B4 発走 12時
有料指定席完備 無料駐車場増設
平駅から直通バスあり……5分
郡山場外売り場 郡山市方八町（新設移転）
平場外売り場 いわき市平字長橋町