夕刊 常磐毎日
発行所
共同観光開発株式会社
社長　金古政通
いわき市平字田町75番地
電話 2104・2105番
小名浜支社電②4049

・趣味の人形
日本人形
プレゼントに
可愛いい人形
マスコツト
・人形の専門店
美鈴
平駅前(あとり)
(マサゴヤ横)日劇通もと

ことしの失対事業は59件
事業費は四億五千万円

いわき失対事業所の新年度の主な事業は、道路、河川各十二か所農道十三か所、林道十二か所、砂防、都市計画関係各八カ所の計五十九か所で、総事業費は四億五千万円が見込まれている。これに従事する労務者は年間延べ五十一万五千人で、前年度に比べて五千人の減となるが、賃金の引き上げが行なわれるため、全体の事業費は前年度と大差がないものと見られている。

このほか炭鉱離職者緊急就労対策事業としては、九月末までの上期だけで、延べ一万六千六百人の炭鉱離職者を吸収、八か所で工事を進めることになった。

一般失対事業は年々奥地へと進み、道路の改良、新設なども進めているが、とくに観光道路として開発が待たれている平地区の赤井停車場―赤井岳線は赤井岳方面からの両方から工事を進めていたが固い岩石に突き当ったため、赤井側だけで工事を進め、残す難工事もあと三百六十㍍となった。ハツパをかけて掘削しなければならない難工事とあつて、今年度の事業計画でも、掘削するのはわずか百㍍だけ、開通できるのは四十四、五年ごろになりそう。ここが完成すれば平―三和町―合戸―水石山赤井岳―赤井―平を結べる環状線となり、いわき市における一大観光ルートとして期待されている。

また都市計画関係では、平地区の正内―下荒川線（新設工事、総延長約八百㍍幅員十二㍍）が今年度中に完成する予定。県道下高久―谷川瀬線は飯野地区から下高久まで舗装も完成したが、学校給食センターの前後は道路幅もせまくカーブが多いため、平土木事務所で改良計画を進め、用地買収に当つたが、失敗に終った。このため飯野地区から国道六号線を結ぶ道路を新設することにしたもので、これが完成すれば国道と同県道が直結され、こんご産業発展に大きなプラスとなる。

磐城地区婦連協の総会

磐城地区婦人会連絡協議会の総会は二十四日午前十時からいわき信用組合（小名浜）に代表百八十余人と教育委員会磐城支所から石川佐中氏などが列席し開いた四十一年度の事業と会計の報告があり四十二年度事業、予算を採決したのち、会員からつぎのような発表があり感銘を与えた。▽政治問題について（鹿島）▽嫁としゅうとの間がら小泉静（磐城）▽新生活について波木シゲ（小名浜）

商工政治連盟の役員会

四倉町四倉商工政治連盟（永井俊正会長）役員会はあす二十五日午後五時から四倉町商工会館で開き、四十二年度事業方針を決め、これに伴う予算案を協議する。これまでの四倉町の商工業者は比較的政治面への関心が薄く、発言も少なかったので結成された新団体で現在会員四十人だが百人に増す予定だという。

福祉協に寄付

いわき市平柳町一六、会田栄さんは故三男勝彦さん供養のため二十二日午前、身障者と社会福祉のためにわずかですが役立てて下さいと、金五千円を寄付した。会田さんの意向により身障者に三千円、社会福祉に二千円を贈ることにした。

いわき市の植林
42年度は一千四百余ヘクタール

県いわき林業事務所の四十二年度造林計画によると、昨年の一千五百二十八ヘクタールに、やや同じ一千四百五十二ヘクタールで、県行造林などを除く民間の造林は二千三百八ヘクタールで断然おおい、つぎは赤松四百三十八ヘクタール、ヒノキ三十二ヘクタール、黒松八ヘクタール、その他クヌギなど三ヘクタールとなつており、松類はすでに植付けが終つた。松の植え付けは近く行なわれる。

閑静な住宅団地
緑地帯に地主らが整地

いわき市四倉町仲町にある四倉小裏側にいま常磐開発の手で宅地造成の整備を急いでいる。これは同町地主代表（志賀芳房さんほか百人）が行なつているもので、近い将来は緑地の住宅地にしたいと力を入れている。土地の整備は今年二月上旬から開始され、約十七ヘクタールの郊外地、ベツドタウンとなつている。現在地主側は県

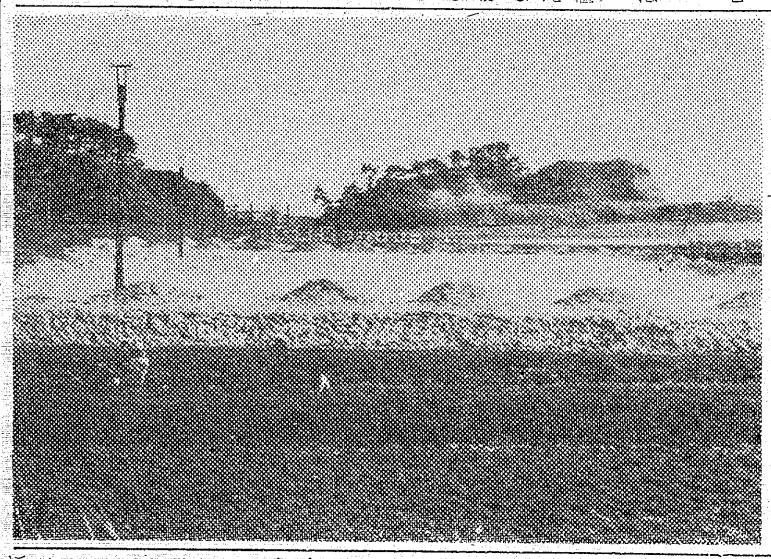

【写真】住宅団地造成

環境の浄化に植林
市民の感心を高めよう

企国植樹祭は本年東北地方が予定されており、その候補県は本県と新潟県で競争となつていたが、両県知事が話し合つた結果、本県にきまつた。これに先きだちてことしも全国緑化運動の一環として各地で造植林事業がはじまつた。山と森林のつながりは、どのように化学が進歩しても切り離すことのできない重要な事業である。かりに塩化ビニール製品が市場にどのような形で進出しようとも、森林資源の確保だけは一刻も忘れることのできない問題である。

化学的な人意による文化がすすめばすすむほど、緑化事業はますますその重要性がある。いづれの産業都市も、いまスモツグによる空気の汚染、湖沼や河川の汚れは手の施しようもないまま国民を悩ましている。政府も公害と交通事故にはお手あげの現状である。これらの公害を緩和する役割の一部をはたしているのは緑の山、緑の野であり、汚れた河川を清める草木に果せられている。

いかにわれわれ市民の汚物や終末処理施設が進んでも、空気の汚れを百%なくすことは不可能なことである。農村へき地のゴミを市営処理場まで運ぶこともできるものではない、これらのゴミや汚物は現地の山林や畑で処理され、肥料として有意義に活用され、それらは草木を発育させる役割を果している。

この廃物によつて森林の資源が国民にひいきし自然の換気と浄化の作用から、新鮮な空気の中で生活できるのも緑の山、緑の野があればこそである。このような貴重な目に見えない自然作用を行なう山に対し植林事業を推進することのためにも、市民は森林や草花に関心を高める必要性を高めるべきであろう。

江名消防分遣所が落成

磐城消防署江名分遣所の改築工事はこのほど完成し月末から一切の業務を行うことになつた。この分遣所は鉄筋コンクリート五階、車庫望楼の頂点まで約十八㍍、二階会議室、通信室など完備した延べ二百五十五平方㍍総工費六百九十三万円（地元負担二百万円）常磐土建株式会社（草野道人社長）請負で完成したもの

【写真】完成した江名分遣所

手つなぐ親の会
職業訓練の施設を要望

いわき市内五地区にあつた精神薄弱者育成会が〝いわき市手をつなぐ親の会〟に一本化され、結成記念大会が二十九日平市民会館で開く。会員は五百人。平地区ではこれまで精神薄弱児のための職業訓練所設置を働きかけ、すでに四十万円の寄付を集めており大会での発言が注目される。

市立泉保育所が完成

昨年十月からいわき市小名浜の小林工務所が請け負い、同市泉小学校わきに建てていた市立泉保育所がこのほどりつぱにでき上がり二十二日同所で落成式を行つた。この保育所は五百四十一・三五平方㍍のコンクリートブロック平屋建てで、総工費は二千二百二十三万五千円。保育室、遊戯室、調

故関内氏の26日追悼式

故関内正一代議士の追悼式は命日にあたる二十六日、いわき市平字小太郎町NHKいわき放送局前の児童公園内にあるきようそう前でしめやかに行なわれるが、平消防団一、二、三分団の有志約五十人はこのほど同きようそうや周辺の清掃奉仕を行なつた。

天気

自向手折ちそは 若竹 電7818

（今夜）西の風晴れ
（明日）西の風晴れ次第にうすぐもが多くなる多少風波がある。あすは穏やか

四月二十六日潮！小名浜（旧三月十七日）
満潮　四、一〇　一八、〇二
干潮　一一、一四　二三、〇七

直言曲言

手をつなぐ親の会で、精薄児に職業の訓練施設を要望する。この願こそ叶わせたい。

○　○

全国植樹祭、競争相手の新潟県と話合の結果本県に決定、天皇、皇后さまを迎え意義あらしめたい

○　○

四倉町の住宅団地は地主団で整備、地域発展のための計画は賛えるべし。

○　○

サケ・マス漁船団、見送りの人々をあとに母港をたつ、北洋の波にめげず健斗のこと。

不動産売買・仲介評価貸家斡旋
平宅地建物取引所
いわき市平才槌小路地下道入口　電二三六一

・内科
・皮膚科
・放射線科
蓮沼医院
院長　蓮沼清夫
診療時間
◆平日午前八時―六時
◆日曜祭日は午前中
いわき市平字尼子町（旧尼子橋脇）
電（平）五五二六

世界の経済鶏
ハスコック　レイヤーB―300
■純木村系の白レグはすくすく育ち、ぐんぐん産卵！
●どの採卵鶏にも負けない優秀種であなたの農場でも抜群の能力を発揮します
●多産・強健・飼料効率にすぐれ高温多湿にたえ特に木村系は寒冷地にもたえる特性をもつております
●米国ハブコツク原種農場特約孵化場
（有）木村種鶏場
いわき市平上平窪原田電（平）7671
◎飼料の提供も行つております
木村系のよいヒナを入れましよう

ウルトラプロセス 130度2秒間完全殺菌
森永ホモ牛乳 HOMO
ご家庭の健康づくりは
森永ホモ牛乳で!!
森永牛乳平販売店
いわき市平谷川瀬電六八一九・七九三四

叶多医院
産婦人科　叶多信之
▽入院随意
完全看護
いわき市平二町目　電二三五五

6号線

かし出し帳
湯本三小五年
鈴木留美子

学級のかし出し帳を
そっとひらいた
こうばい部員の
ひいた線だけが
ほそぼそとあるだけだ
だれの元気のいい
名前もみえない
こんなかし出し
帳をみていると
お金入れの紙ぶくろを
配った日を思い出す
「こんな紙ぶくろでも
利用してくれるだろう」
みんなにふくろを配った
「はなかむのに
ちょうどいいな」
「おれらくがきしたぞ」
男の人の声がした
女の人も
「やだあ はなかむのに
ちょうどいい
なだつて……あはは……」
男の人に注意するどころか
大きな声でわらっている
三日間も朝早く来て
コチコチになった手に
いきをかけかけ
つめたい足をこすりこすり
いつしようけんめい
つくつたのに
だれも利用してくれない
めんどうくさがつて…

けんか
高久小六年
猪狩　幸枝

とつくみあいの
けんかをした
かみのけを
いやというほど
ひつぱられた
わたしも
ちからいつぱい
ひつぱつてやつた
すごい！
女とは思われない
ような自分の力だ
わたしは
なんだか自分が
こわくなつた

栄子ちやん
湯本三小六年
鈴木ゆき子

こてき隊のバトンのとき
栄子ちやんが
一番かわいくみえた
ボール運動のとき
栄子ちやんが
「よいしよつ」
とハツスルする
鉄棒のときも
もはんは
たいてい栄子ちやん
足かけ前まわり
足かけうしろまわり
クルークルーンと
リズムがあつて
いいんだつて
ぼくのために
スポンジをくれた人
たつたひとつの小さな
スポンジだつたけど
そのひとは
愛情をこめて
ぼくにくれた
ぼくは
これをもつと
勇気がでてくる
注意されても
何くそ！と
ぼくはスポンジ
たわしをみる
冷たい水も
なにくそと
勇気がでる
誰にでもすかれて
活発な栄子ちやん
そんな栄子ちやんを
わたしはだいすきです

スポンジたわし
湯本三小五年
福田　修二

ぼくのために
スポンジをくれた人
たつたひとつの小さな
スポンジだつたけど
そのひとは
愛情をこめて
ぼくにくれた
ぼくは
これをもつと
勇気がでてくる
注意されても
何くそ！と
ぼくはスポンジ
たわしをみる
冷たい水も
なにくそと
勇気がでる
勇気がわいてくる
べんとう
長倉小五年
吉田　正哉

でつかいべんとう
ぼくのはらにあつている
べんとう
おかずはなんだろ
たのしみだ
たまご
ソーセイジ
いろいろある
うまくて
でつかいべんとう
はじめてかつてもらつた
あのでつかいべんとう
いままでの
あじがしみこんでいる
でつかいべんとう

木はんが
小名浜二小三年
しなの房江

きのう　木はんがを
ほつた
ちようこくで
ほつた
いつしようけんめいに
ほつた
しばらくして
まどぎわが
さわがしくなつてきた
きいてみると
だれかが
けがを
したそうだ
わたしは
自分がけがを
したように
こわくなつた
それで
となりの人を見た
となりの人は
ねつしんに
心をこめて
ほつていた
わたしは
うつとりみとれて
しまつた

読者コーナー

投稿歓迎：原稿用紙六百字以内：匿名もよし

牛乳の値上げに反対

各地で牛乳値上げが、はなばなしく展開されている。県内の最大メーカーたるT乳業でも、値上げを既に行なつた。

値上げの理屈は一応つけているが、かかる事例はどうなのか。

同一品種の牛乳が平で二十一円湯本で十九円である。平で牛乳を製品化するのなら、輸送費のかかる湯本の方が当然高くならなければならない。それが全くの逆である。値上げの理由をどこに見出し得ることができよう。

別のMメーカーの製品は、Tのより、さらに二円安いのである。農林省の行政指導がメーカーにとつて値上げの好材料になつたことは毎日の新聞紙上で、はつきりしている。これは政府の物価抑制指導の失敗であり、国会の時点で争われよう。私の述べたいのは、各乳業会社がこれに便乗し、値上げを行なつた。その企業意識の、みにくさ、消費者を度外視しきつた態度が気にくわない。

同二製品を同地域で、しかも差をつけるとは。小売商のマージンの問題で乳業会社の責任でないというかもしれない。それなら、何故値上げする必要性があつたのか。いずれにしても、最も清潔な食品を生産しているものの、道徳的不潔な品性がシャクにさわる。

理由のない牛乳値上げに私達消費者の立場からもつと発言し、対策をたてようではないか。「いわき市」当局ももつと一般市民の生活をよくするために努力すべきである。

（胡桃沢TS生）

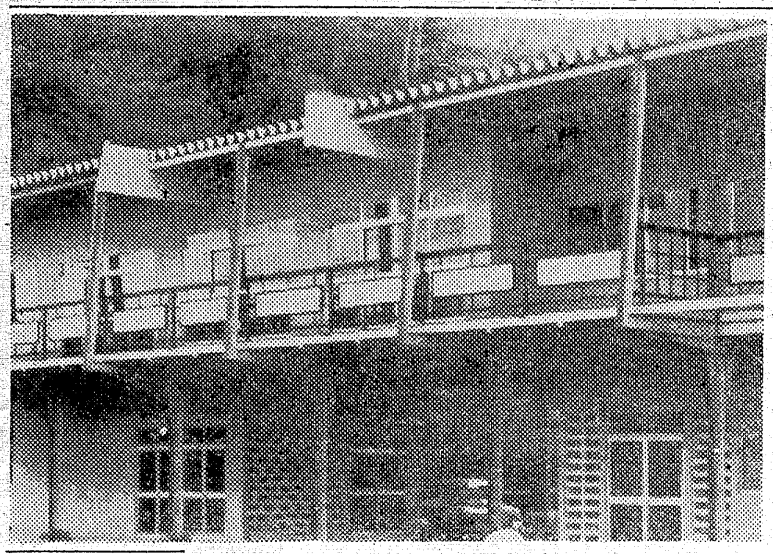

三年ぶりで再建
江名公民館の落成祝う

江名地区にこのほど立派な公民館が落成、この祝賀式は地元民の厚意で開かれた。江名の公民館は去る四十年二月焼失し地区民から再建について再三市当局に陳情していたがその要望がかなつて再建された。

建物構造は鉄骨モルタル屋根折半構造の二階建延べ七百六十二平方㍍総工費一千六百九十三万五千円東北地方鉄骨KKの請負で完成したもので二百名収容の大会議室、料理講習室、応接室、図書室、日本間などが採光を考慮して建てられ近代的で市民から喜ばれている

【写真】完成した江名公民館

湯小PTA総会

いわき市常磐、湯本小のPTA総会はこのほど開き、新年度の役員を改選したあと交通補導員の作山永平さん（五八）＝常磐湯本町三ノ二七〇＝に感謝状を贈つた。

新役員は次のとおり。▽会長＝大場保四郎▽副会長＝浜田長吉、大平享、箱崎せつ▽会計＝酒井一雄

食品と栄養の料理教室

いわき市好間公民館主催の「食品と栄養の料理教室」は二十六日午後一時三十分から同公民館で開く。実演はフラワーサラダ。赤玉レモネード、貝とネギの酢みそ和え、グリーンサラダなどで会費は無料。テキスト、その他を出席者に配る。講師は栄養改善普及福島県リーダー千葉とし先生、株式会社藤越栄養士遊佐礼子先生。

いわき市植樹祭
勿来で四小中校を表彰

いわき市初の植樹祭は好天気に恵まれたきのう二十四日午前十時から。県立公園勿来の関跡に関係者百余人が集つて行なつた。

記念植樹の挙式では昨年度県学校環境緑化コンクールで優秀な成績をあげた湯本三中、小川中、平四小、湯本一小の四校代表に、大和田市長から表彰状と記念品を贈つた。

文化講演会開らく計画

市は六月に文芸春秋社主催の文化講演会を平市民会館で開く計画を進めている。講師の予定は今東光（作家）戸川昌子（同）西川辰美（まん画家）

四倉交安協27日に総会

いわき市四倉町の交通安全協会四倉分会（伊藤実分会長）は、二十七日午後七時から商工会館で定期総会を開き、ことしの活動方針などを決め役員を改選する。

看護婦・家政婦
（准看を含む）
頼みたい方また働きたい方は
電話（平）2307番へ
労働大臣認可
平看護婦家政婦紹介所
いわき市平鎌町176

灘の銘酒
菊正
いわき市平田町紅小路
電六八九六

（入院随時）
志賀整形外科
志賀外科
院長　志賀柳一
いわき市平鍛冶町27
電7846（医院）
〃6365（自宅）

常交
T 2343・8733・5551
フミヨサン ハナミサン ゴゴコイ
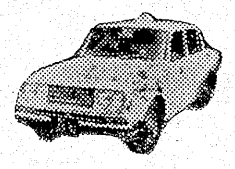
ハイヤーのご用命は
常交タクシー

海上の安全を祈願

北洋サクマス船団母港を発つ

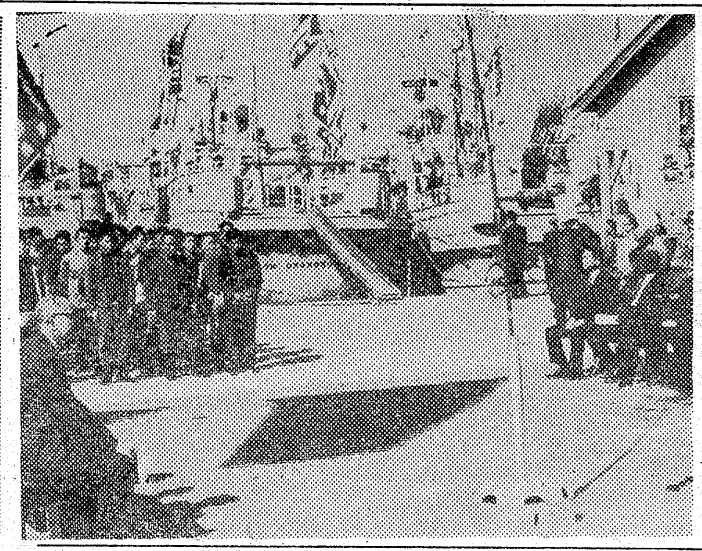

四十二年度北洋出漁船海上安全祈願祭は二十四日午後二時三十分から小名浜港第二船溜岸壁で行なわれた。挙式には大和田いわき市長をはじめ船主など関係者約百人が出席、全員で海上安全を祈願したあと、市長から「日焼けした元気な顔をこれから十分に発揮して大漁を祈りたい。港の発展を約束しているこの四倉港も皆んなの力でより栄えた活気ある港に築きあげるようがんばってもらいたい」と、激励のあいさつがあった。最後に全員で万才三唱を行なった。

【写真】海上安全祈願祭を行なう四倉漁港

いわき市四倉中のスバンド「軍艦マーチ」が流れる中家族らは名残りを惜しみながら五色のテープをとりかわせなど東北各港にさきがけて北洋船の出港風景をみせていた。同日出港した北洋船は九隻で二十八日まで北海道釧路港に集結するが、残りの船は二十八日までには地元各港を出港、本県出漁船百十三隻は北部太平洋の漁場に向かい魚群を追つて活躍する。

〝貸した金を返せ〟

おどし現行犯で逮捕

勿来署は二十四日午後七時五十分ごろ、いわき市遠野町宇入遠野一、畳職平子俊次（二三）をおどしの現行犯で逮捕した。調べによると、同日同時刻ごろ平子は酒を呑んで同地内にある同業の子児睿雄さん（六二）方に押しかけて「貸した金をすぐ返せ」と、刃渡十八センチの営業用鰹包丁を突きつけおどしたもの。

正面衝突で重傷

酔っぱらい運転が事故

二十四日午後十一時三十分ごろ、いわき市勿来東田町字北新山地内の国道で、同市好間町北好間、土建業木村栄光さん（三七）の運転するライトバンと同市勿来久保町通、写真業高野日出男さん（三二）の普通乗用車が正面衝突、このため木村さんは右肩に二週間の全治、高野さんは右足に二週間のケガ、また高野さんは腹部を強く打つて市内の病院で手当てを受けているが重体。勿来署の調べだと原因は高野さんの酔っぱらい運転とスピードの出しすぎ。

俳優座の公演

いわき勤労者演劇協議会は六月十一日に俳優座を招き〝肝っ玉お母とその子供たち〟の公演会を行なうまた同会では会員募集を行なっている。入会申し込み先は平字仲町、いわき勤労者演劇協議会内（電話六八〇〇）

花札トバク

現行犯逮捕

平署は二十五日早朝、次の四人を花札と博の現行犯で逮捕した調べによると四人は同日午前三時四十五分ごろ、いわき市平白銀町五「いろは」寿司店舗内で花札を使用し俗にいう「オイチョ株」をやりかけ銭を行なったもの。同署はかけ銭とみられる金三万円と所持品を取り調べ押収した。

▽同市平字鍛田一四、常交タクシー運転手伏見賢（三五）▽同市平字下川原二ノ一、尼子タクシー運転手金成六郎（三六）▽同市平字田町三三、松本正二▽同市平字手づかみ町六四、料理店業いがらし昭二（六四）

異常乾燥で火の元注意

福島地方気象台では二十四日午前十一時二十分中通りと浜通りに異常乾そう注意報を発令した。

これは大陸の高気圧が張り出してきているため、中通り、浜通りは二十四日から二十六日にかけて空気が非常にかわくので火の元にじゅうぶん注意。実効湿度六〇―五〇％、最小湿度三〇％くらい。風は五―十㍍の見込み。

いわき労音例会

は二十八日午後六時三十分から平市民会館で開く。今月はブランスのシャンソン歌手、エズドラ・オーデル。またシャンソン歌手山崎巖も出演する。

新入店員の教育

新入店員のための教育講座が二十六日午前十時からいわき商工会議所本所（旧平商工会議所二階会議室）でいわき商工会議所、いわき中小企業相談所の共催で開く。講座は新入店員の心構え、接客包装技術のほか東京企業純営指導協会鴨志田敏治理事長（松坂屋参与）が講師となつて店での応対法など。定員は七十人で無料。

交通事故防止に五千円

いわき市磐城野田字カキツカ、永久保俊子さんは、二十四日磐城署を訪ねて、交通事故防止に役立てて、と現金五千円を寄付した。

これは、去る二十一日夫の永久保邊さんが交通事故のため死去されたことから、二度とこのような悲惨事をくり返さぬため利用していただきいというもの。

きょう交通安全対策協が発足

役員をきめ事故防止に

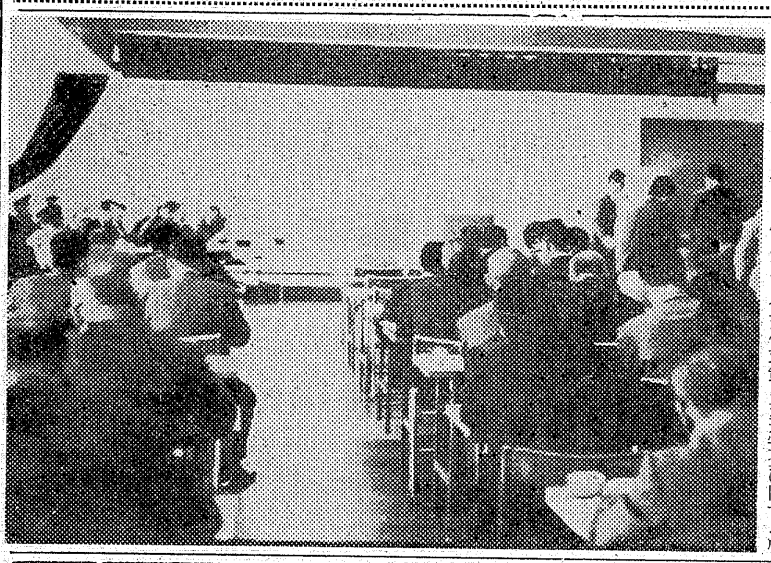

（既報）いわき市交通安全対策協議会設立総会は二十五日午前十時から関係者約百人が出席して平市民会館大会議室で開かれた。同大会では交通の円滑を図るための合理化対策、交通安全に関する啓蒙及び交通安全教育の普及つ底を深めるなどを決め、最後に交通事故の悲しみを訴えた映画を上映、今後の対策に役立てた。

役員は次のとおり。

▽常任理事＝大和田弥一、志賀季三郎、馬目俊次、大和田道隆、高

【写真】交通安全対策協議会総会

父の盆栽

清野長次郎

暫らくの楽しみにしか過ぎぬと考えていたのも大きな原因だろう。しかしこの二十数年父は朝な夕な一日としてかかさず、水をやり、肥料をやり、葉をつみ、のばし、曲げあらゆる造形への限りをつくしているつまり、〝盆栽づくり〟が高根の花でなく、タネや苗木から育てることも出来れば、山から採集して来た原木でも誰もが盆栽に仕立てることの出来ることを立証されている感じだ。又二十年前より一貫して小盆栽を手掛けたのもその特徴だと考える。二年、三年、五年、十年と若い苗木を古木のそれに見せる努力若いエネルギッシュな重量挙げの選手のようなもの、舞子のようなもの、見るからに楽しませる努力の裏付けを感じさせ、一鉢一鉢が話しかけているようだ。よく鑑にくる方で、この中で一番高価なものは、そしてどの位するか、最も古い樹は、何年位の樹か等と尋ねる人が多い。聞いてどうするのだろうと思う。百年、二百年の樹本が一鉢の上に植えられている感じと神社仏閣等の境内に厳粛に立つ古木の感じと比較して観賞するならば金銭的なこと等考えられない。又二、三年のものでも成木に観られるものもあろう。観る人の心だと思う。二、三年前から愛好者も増したことだし、店内に観賞だなを造つて並べて見た、愛の結しようを毎日変えて並べた作品を観て貰う立場から意気があがつていた。楽しみが一杯の顔だつたことを思い出す。しかし心ない観客の中にはその作品を持ち去つて行くものが再三あつた。日本人なら誰しも盆栽の努力を知つているものと思つていたが、盗んだものを毎日観賞していても良い気持ちはしないだろうし、愛好者でなければ、その生命すら危ぶまれ、おしまれてならない。小盆栽、豆盆栽手のり盆栽等と小さなもの、無限大の楽しみがある父の盆栽に今更ながら、感無量だ。これも戦前戦後を通じて最高の人出と出品数の多かつたと云われた〝国風展〟に父が同好者と上京の折求めて来た写真を見た時から益々大切にしなければと感じた

（東北電力いわき営業所）

身辺雑記

ほんとうに、盆栽、水石といつた日本的な趣味が、内外共にブームを続けている。自然を再現するという東洋の根強さからかも知れないが、ひと通りの基礎と熟れつなる努力が身につけば、自由に造形を楽しむことのない盆栽は、いいかえれば、それを育てた人の愛情と努力の結晶だと思う、盆栽とは非常に高価で一般には味合いぬもののように、少年の頃は考えていた。つまり写真等にのつている形のととのつた尺余のもの、演壇のわきにある見るからにどうどうとしているものを見ていたからつい高根の花とのみ思つていたのだ。それに加えて盆栽など年

磐女同窓会のお知らせ

恒例の同窓会を左記の様に開きます多数お誘い合せの上出席下さい
右御案内申し上げます

とき　四月二十九日　午前十時～午後三時
ところ　磐女講堂
会費　三五〇円

磐城女子高等学校同窓会

会長　酒井ツネ

お急ぎのお方に人気パツク肉

越　フジコシ

パツク肉はお求めやすいように箱詰めになつてます。計量と包装の待ち時間がなく大変好評です。完全包装ですから保存がききます。

豚上パツク肉　二百グラム　一三〇円
豚徳用パツク肉　二百グラム　八〇円
豚並パツク肉　二百グラム　一五〇円
豚ひきパツク肉　二百グラム　一一〇円
Aプレスハム　百グラム　六〇円
ボンレスハム　百グラム　一二〇円
平店本館一階精肉売場

昼間も営業しております

このたび、店内を改装いたしまして、昼間も皆様に親しまれるお茶づけ、おにぎりの店を営業いたしております
なにとぞよろしくお引き立ての程お願い申し上げます
◆営業時間
午前十一時から
◆レジヤーに・お買物のお帰りに・お気軽にお立ち寄り下さい
お茶づけ・おにぎりの店
平田町（藤越裏通り）　電三〇三七
美ふじ

耳鼻咽喉科　高柳医院
高柳博一
いわき市平白銀町一三　電四五一三

天丼なら　天福　天平
平・田町　電三九一九

ポンコツ車　自動車解体・古物問屋　部品及び中古車販売
誠実がモットーの
（株）吉田解体
いわき市平尼子町　電三七一七・七八四七

カバンの専門店

福山
平・2電2317

整形外科　内科　外科
いわき市平鎌田町　電五四一六
金成医院
金成桂一

新築・改装
ブロツク建築（183）
鉄筋コンクリート建築一般・建築施工
用途制限による建ぺい率（1）
基本原則＝住居地域、準工業地域工業地域内では敷地面積から30平方メートルを引いた残りの60％商業地域用途地域の指定のない区域では敷地面積の70％
新築・改装のご相談はゼヒ当社へ
斎藤建設工業株式会社
いわき市平字仲間町　電5864・6911
出張所　いわき市小名浜　電②1764

NHKラジオ 第一

6・05 じょうずな話し方
15 家庭音楽会
7・00 ニュース
20 ニュース解説
30 総理と語る
8・30 講座　左内坂の由来
9・15 趣味の手帳
30 ここに生きる
10・10 スポーツニュース
30 古典落語
11・05 夢のハーモニー

NHK 第二

6・00 そろばん教室
20 基礎英語
40 英語会話
55 英語ニュース
7・00 農業学校
15 続基礎英語
30 中学生の勉強室
8・00 通信高校講座　農業経営
20 数学1第2部
40 現代国語1
9・00 地学
20 日本史
40 現代国語2
10・00 気象通報
15 通信高校講座　世界史B
35 数学1入門
11・00 フランス語入門
20 中国語入門
40 大学講座

ラジオ福島

6・00 ニュースハイライト
15 スポーツニュース
25 火曜ナイター　大洋対巨人　野球中止の時　ナイターショツキー
7・30 火曜リクエストパレード　歌謡曲ワイドショー
9・30 ミュジツクパレード
10・00 ヤング・ヤング・ヤング
20 ニュース　ガイドタイム
30 ミュージック・イン・ハイフオニック
11・00 大学受験ラジオ講座

NHKテレビ

6・00 一直線
26 みんなのうた
30 素顔の青春
55 今晩の番組から
7・00 きようのニュース
30 総理と語る
8・00 太郎
9・25 ニュース
30 ニュースの焦点
10・10 芸能百選
11・10 海外ニュース
20 新日本紀行
55 番組のおしらせ

洋服の10ケ月払
サンキョウ

福島テレビ

6・00 民友新聞ニュース
15 悟空の大冒険
45 ニュースフラッシュ
55 国際ニュース
7・00 マグマ大使
30 歌まね読本
8・00 歌のグランプリ
56 FTVニュース
9・00 女と刀
30 奥さまは魔女
10・00 真田幸村　落城
56 ゴールデン・ショツト
11・11 民友新聞ニュース
21 花だより　FTVソング

教育テレビ

6・00 スペイン語講座
30 みんなの科学
7・00 英語会話
30 そろばん教室
8・00 教養特集　時代と思想
9・00 通信高校講座　数学1
30 英語A2
10・00 現代国語3
30 数学2A
11・00 数学1入門
25 たのしいフランス語

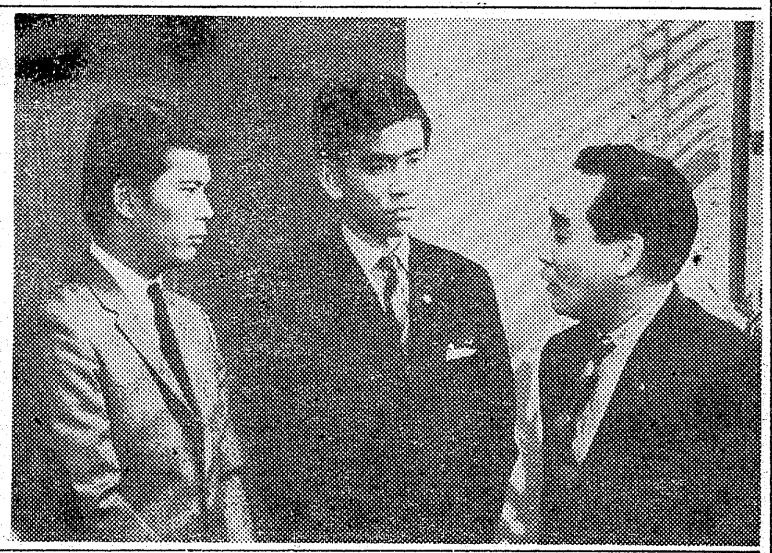

みものきもの

★NHKテレビ……25日

太郎 第二十四回

―総合後八・三〇―

新入社員教育にいそがしい太郎が、社長命令によるムコさがしや自分の下宿引越しなどにてんてこまいするエピソード。新入社員滝口役でマイク真木がテレビドラマに初出演するのも話題のひとつ。

―新入の見習い社員たちが各課に実習のため配属されてきだ開発課にまわされてきたのが滝口たち。太郎と百合子が教育係だ。

そのうち、一騒動がもちあがった。滝口が秘書課長と大げんかしてしまったのだ。社の廊下で年輩の女性から社長への手紙をことずかった滝口が秘書室へとどけに行ったのが事のおこり受付を通さない手紙は受けとれないと、規則をタテに秘書課長に一しゅうされた滝口はだまっていない。ついに双方が感情的になってしまった。

この場は太郎がかけつけてなんとかおさまった。滝口は思ったことはかくさずいうし、実行もする。古手の上役からみると生意気な男だ。しかし、自分の入社当時を思い出した太郎は彼に理解ある態度を示すのだった。

例の手紙が意外な仕事をもちこんだ。これは社長に娘のムコさがしを頼んできたもの。社員の中からムコをさがせとの命を受けた太郎は、ふと名案を思いつく。独身寮の住人を結婚させれば、部屋があき、自分も下宿から引越してく寮できるわけだ

福島テレビ 奥ちまは魔女

「ドロボーおじさま」

―後九・三〇―

その日はダーリンのおじさんアルバートがだずねてくるはずだつた。そこへやつてきたのがルンペンであき巣ねらいのホイレスという男。サマンサはてつきりアルバートおじさんだと思いこんで大歓迎した。

やがてサマンサはアルバートおじさんの写真を見て、ホイレスがニセモノであることに気がついた。だがサマンサは、なんとなくホイレスに好感が持てたので、帰宅したダーリンにもいいふくめてあくまでアルバートだと思いこんでいるふりをつづけだ。

ホイレスも悪事を働く気持ちはなくなつていたが、夜中に忍びこんできた相棒のウイリヤムスに責められて、とうとうサマンサ家の家具をトラツクに積みこんで逃げだしてしまった。

だがその途中、ホイレスは盗み出した家具の中にアルバートの写真があつたので、サマンサたちが自分をニセモノと知つていたことに気がついた。ホイレスはトラツクをとびおりて元の道をかけもどるのだつた。

【写真】太郎＝滝口（マイク真木・左）は秘書課長（高原駿雄・右）と対立、太郎（石坂浩二）はけんめいに仲裁する。

今週の映画案内

【平】

◎世界館　四月二十五日迄電二三五
私は負けない　脂のしたたり　座頭市海を渡る
◎ひかり座　四月二十五日迄電三三八
荒野のみな殺し　アルジエの戦い
◎銀楽館　五月一日迄　電二四七
月世界宙がえり　バルジ大作戦
◎東映三夜　五月二日迄　電二五四
花札渡世　仁王の刺青
◎名画座　五月二日迄　二六六
非行少女の群れ　ドロだらけの制服
◎平合活　五月二日迄　電四二五
私は泣かない　一寸法師　陽のあたる坂道
◎東宝民劇　四月二十八日迄電三三
およめにおいで　てなもんや大騒動　続、何処へ

佛具 平・新川町 本屋橋

純喫茶 開花 いわき市平鎌五四六七 三三八九

レストラン カイカ いわき市平電七六八四 二二五〇

登録銘菓 平城 平あさ川

カメラは田中

電山 いわき市平紅小路 電四七六四

プロパン のことなら 何でもご相談下さい 電四六三九 プロパンの平酸素 いわき市平正月町

医療法人済精会 精神科 神経科 長橋病院 院長 鈴木将夫 いわき市内郷御厩町前田（自動車学校前下車） TEL（平）3526 本院 いわき市内郷御厩町長町九 分院 いわき市内郷御厩町長町九

近い・近い・そこだ！ 駅より歩いて1分 青葉薬品 青葉薬品 平駅前30米通り（アーケード街） 電話四二三四

ご婚礼調達家具 ◎和洋タンス 新型三品セット ※進学祝に机、椅子本立て、本箱の特売 いとう家具店 いわき市平新川町 電話2464 工場いわき市平大町 29～30

いわき市平三町目 電二九六八 ◆カツライスの部 松ライス 二一〇円 竹ライス 二七〇円 梅ライス 三六〇円 ◆カツ丼の部 鶴かつ丼 二四〇円 亀かつ丼 二九〇円 ほのとんかつ大宮