夕刊 常磐毎日

発行所
共同観光開発株式会社
社長　金古政通
いわき市平字田町75番地
電話 2104・2105番
小名浜支社電②4049

市側の出方が注目

下水道施設費　負担金拒否の態度

工場群の谷間にある〝公害常襲地帯〟のいわき市小名浜地区は公害対策として集団移転も話題になつているが、市磐城支所が旧磐城市当時からの継続事業として進めている公共下水道工事の受益者負担金を四月から徴収する方針を明らかにしたため、地域住民がこぞつて納入拒否の態度をとり、新たな波紋を投げかけている。

臨海工場郡に周囲をとり巻かれた型の渚地区（加藤末治区長ら百七十五世帯）は、工場群からはい出される亜りゆう酸ガスやばい煙騒音、震動などのいわゆる公害常襲地帯であるため、支所当局も根本的な公害対策として集団移転を考え、さきごろ移転について賛否アンケートをとつていた。ところがこれとは別に同支所下水道事業所が旧市当時の三十五年から七億五千八百余万円の事業費で継続工事を進めている公共下水道工事業費のねん出に窮したため、事業区域内の土地所有者から一平方米当たり七十二円の受益者負担金を取る方針を決め、このほど四月から徴収することを通告してきた。

受益者負担金は条例によつて市税などと同じように徴収され、滞納の場合は処分も行なわれるが、通知を受けた住民側は「一方では移転の計画をしめしながら不必要となるはずの施設を作つて負担金をとるなど建設計画に一貫性がない」として、住民代表がこのほど支所に対し、徴収の減免もしくは徴収保留の特別措置をとつてほしいと申し入れた。

渚地区内の住家の中にはここ数年の間に工場建設や区画整理事業のため、四回も移転させられた例もあり「区画整理によつて環境が良くなり、地価もあがるというので負担金を払つて協力したのに、公害発生で地価はさがる一方、買い手さえなくなつた」とこぼす土地所有者もあり「このうち利用できる可能性のない施設の負担金を徴収することはひどすぎる」とふんがいしている。

計画に一貫性が欠ける　渚地区民は憤慨

支所側では条例で決めてある以上、移転が決まつた場合は移転補償として徴収金を返すなり、減額するのは別としても、特定の地区だけ徴収しないわけにはいかない」といつている。また、集団移転計画を担当している企画開発課では、移転には多額の費用がかかるので、公害防止事業団など国や県の協力も必要だし、市費の支出も大きいので、合併後の広域行政の観点から考えればまだ海のものとも山のものともわからないのが実情だ」とあいまいな態度だ。

いずれにしても負担金の徴収令書は近く発行されるので、公害常襲地帯の住民の要求にどう解決策を打ち出すか市当局の出方が注目されている。

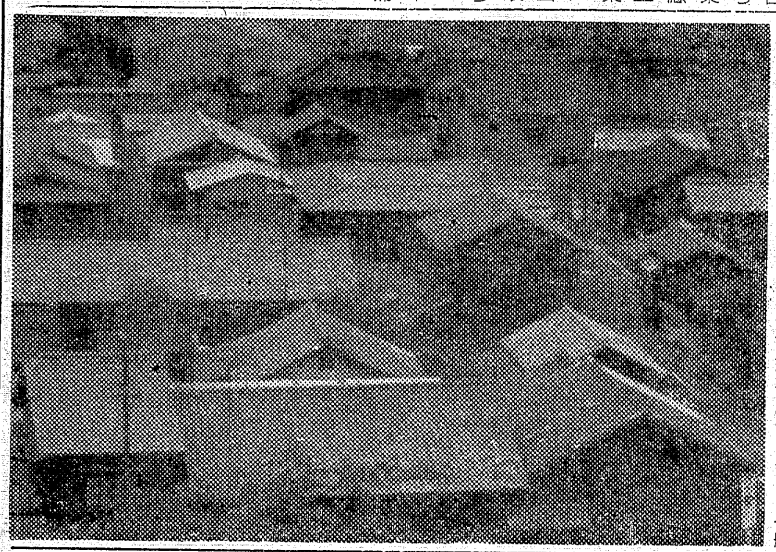

【写真】公害問題が出されている小名浜の渚地区

団地へバス運行

市、高坂地区から要請

県住宅公社と市内郷支所は高坂団地へのバス乗り入れを常磐交通バス会社に、このほど要請した。同バス会社では利用数などを調べて検討している。

同団地は八百区画が四十年十月に完成、現在、県営、市営、一般など百五十戸が建つている。距離は高坂口から、平ゴルフ場まで約一キロ。

梅木橋　二月末には開通

いわき市平支所は昨年九月から谷川瀬地内の新川に「梅本橋」の架設工事を進めているが、三月いつぱいで完成する。総工費二千六百円で鋼八㍍、長さ四十七㍍の永久コンクリート橋となる。いままでの木橋で老朽化していた。同支所は四十二年度とし工費五百万円で道路取り付け（百六十㍍）を行なう。同道路が完成すると車両も自由に交通でき平市街地と内郷小島地区を結びつけることになる。

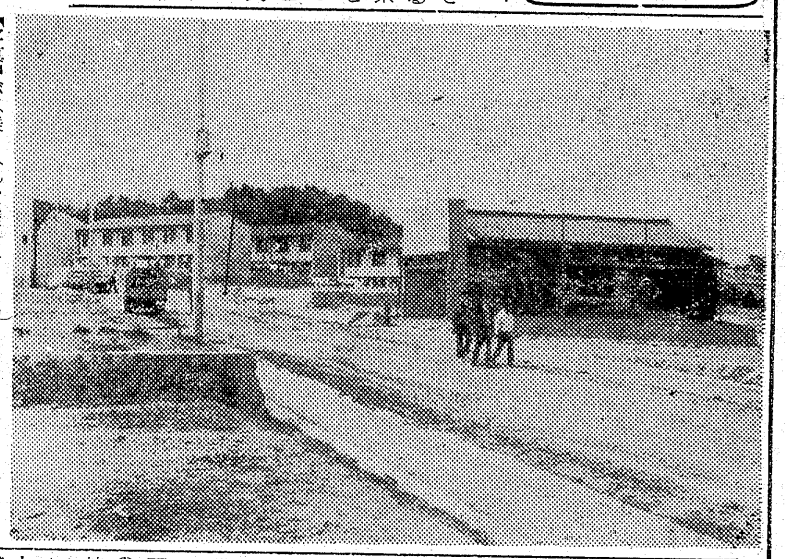

【写真】バス乗り入れを要請している高坂団地

工費減額で解決

旧磐城の専決処分問題

いわき市議会の補正予算と専決処分案を委員会付たくにより審議中、専決処分のなかに、旧磐城市が合併前の契約による小名浜地区の中小企業団地造成工事請負額の一億八百七十万円が問題となつた。これは旧磐城市議会が議決するべき契約が、専決処分のまま放任されていることは、合併のどさくさに食逃された跡始末ときわがれたが、第一工区五万六千六百平方㍍を四千百二十万円、第二工区十九万九百九十六平方㍍六千百二十万計一億三百三十三万円で議会は専決処分を可決不手際だつた問題も一応解決した。

高橋君らに善行賞

好間中校長から

いわき市好間町好間中学校（成田末太郎校長）は十三日今春卒業生の送別会を開いた。その席上日常生活態度行為がとくに立派であつたつぎの五人に善行賞を渡した

▽高橋敏明（三年生）母亡きあと病身の父を助けるかたわら地域にスクラム少年団を結成するや、団長としてその責を立派に果たした。また同校にあつてもよくはげみとくに駅伝選手として県出場もしている

▽阿部礼子（同）永らく病身の父を助け、母の入院中は寸暇を惜しんで看病にあたり、妹の世話をし母代わりとして家事一切についてよく働いた。学校にあつてもくじけることなく学業にはげみ、三カ年間無欠席である▽高塩正裕、林隆志、工藤一彦（いずれも一年生）級友がケガをしたため三人が相談して代わつて新聞配達を行い、その報しゅうは見舞として送るなど物心両面にわたつて友を援助した。

いわき市選管に大臣賞

さきの衆院総選挙で、選挙事務の管理、執行が優良で、有権者への啓発活動の活発だつた県、市町村選管、職員、民間団体、個人を十四日自治大臣から表彰されたが、いわき市選管も表彰されちかく東京で伝達式が行なわれる。

秋ごろまで開通

内郷泉の無線電話地区

いわき市内郷白水町の商店では電話導入をこれまで電話局などに陳情していたが、十月まで導入する見通しがたたず「商売上も不便だが、火事や急病の場合、医師などへの連絡も満足にできない」と困つている。

同地区は三十五年ごろまでは炭鉱の街として内郷で最も栄えた地区だが炭鉱合理化のあらしに見舞われ、全鉱業所が閉山、現在は失対事業で生計をささえている労務者や生活保護家庭が大半、電話は白水小のほか公衆電話を含めて三本しかない、このため昨年九月から一日百円預金をする一方、内郷商工会を通じて、電話局に導入の陳情を続けてきた。

しかし、電話局では「回線が手いつぱいで、いまずぐの電話導入はむり、現在、内郷綴町に建設中の無人電話局が完成すれば、かなり余裕ができるので十月まで待つてほしい」という。地区民は「とりあえず一本でも二本でもよいからほしい」と訴えている。

経営の優良者表彰

三和町の改良普及協会

いわき市三和地林業改良普及協会（田子辰雄会長）第三回通常総会がこのほど市役所支所会議室で開かれ、四十二年度事業計画、収支予算を決め、造林コンクール入賞者表彰した。

【事業計画】▽林業の各種講習会▽映画会、幼灯会（部落座談会）の開催▽コンクールの開催▽展示林の設置▽林業研修（先進地視察）▽林業教室、各種研究会に協力し研修生を派遣する▽青年の山造成に協力するほか必要に応じパンフレットの作成▽林業相談▽林業図書、器具などのあつせん▽青年の山造成【県林業コンクールの表彰】▽造林コンクール（入賞）佐川えつ太郎、加藤清三、（佳賞）加藤直喜、菩松光雄▽しいたけコンクール（佳賞）おぎの勇、柴崎満、鈴木一夫、田子和雄、佐藤行夫。

祝賀写真のコンテスト

いわき市誕生祝賀写真コンテストは二十八、二十九の両日、平市民会館展示ホールで開かれる。締め切りは四月二十六日、題材は三十日行なわれる祝賀式典、せい火リレー、松声女子鼓てき隊パレード、アクロバット飛行の祝賀風景白黒は8×10以上、カラーはキヤビネ以上。

天気

提供　若竹　白河新ちゃば　電7818

（今夜）北のち東の風晴れたりくもつたり
（明日）北西の風はじめくもりのち晴時々くもり山沿い一時にわか雪
（海上）多少波がある
三月十六日潮＝小名浜（旧二月六日）
満潮　六、〇三
干潮　七、二二　〇、〇五　〇、五九

直言曲言

好間中で、家庭を助けたり、良い環境造りの善良学卒生を表彰した、優等生とともに良き子を賞せ

〇　〇　〇

十七年間無免許運転の土建屋検問の網にかかる、十七年間無事故だつたわけ。

〇　〇

私設職安が横行する、少女をトルコ風呂へ売る悪質誘かいの暴力団ばつこ跡絶たず。

〇　〇

自民県連の政調会長渡部恒三選挙違反の替玉工作バレる、これでも犯行否認、いつまで続く。

・寝具専門・
ふとんのスズキ
いわき市平新川町　電二四二三

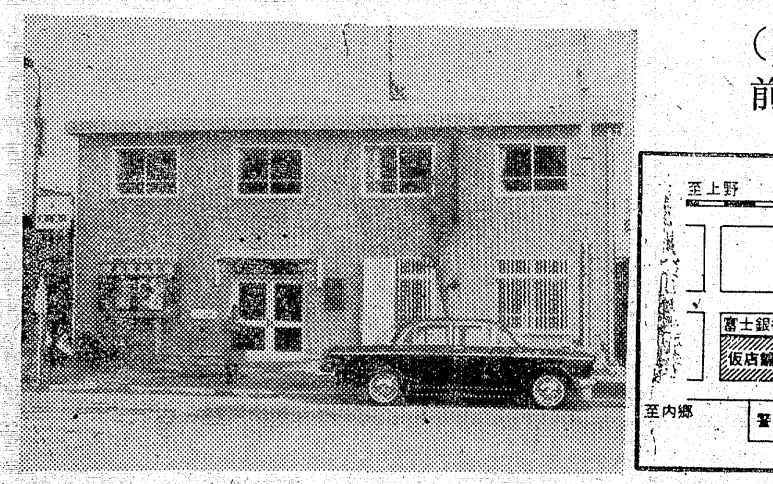

（富士）は、いよいよ新店舗建設にスタート。このため警察署の前に仮移転して営業いたしております。おとくなサービスがありますから、ぜひご来店くださいませ

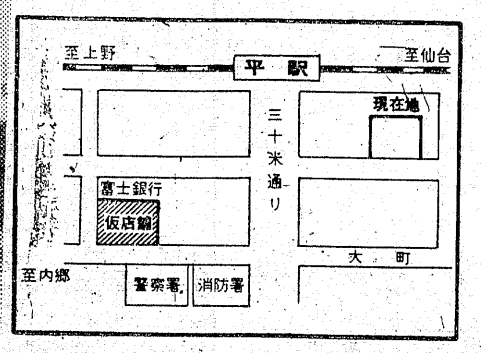

皆様の
富士銀行
平支店
支店長　蓮見　正
移転先　いわき市平字15町目18番地
TEL 平（代）5151

読者コーナー

子どもの村づくり運動
適地選びは市民の役割

投稿歓迎…原稿用紙六百字以内…匿名もよし

「子どもの村」をいわき市内に誘致する場合、いま話題にのぼっている勿来、磐城、四倉の地区で、どこが一番適地かと問われたら、返答に困る人が多数ではなかろうか。どの地区も良い条件ばかりを並べているが、冷静な立場から考えてみる必要がある。

ことに、十年二十年の先きさきまでを考慮に入れる場合である。勿来の海水浴場は夏の誘客では管内最高の成績をあげているが。工業地帯として将来この海の変化なきを絶対保証できるか。

磐城の照島も候補地として名乗りをあげている、しかし、あれほど賑った小名浜の海水浴場は商港に変移して、すでに海水浴場は閉鎖したことは記おくに新しい事実である、海水の汚染、煙害と地上と空中の公害で騒いでいる、その周辺で健康な子どもづくりの適地ありと断定することは研究不足の感がある。

四倉の場合も現在のところ、住友セメント工場の降灰の被害のあることは事実である。それに四倉町は将来も現在のままで公害の憂いないと断言するのは早計である。誘致のために熱をあげるより、子どものためになる土地を選ぶことが大切な市民に果された役割ではないか

（平町・浜三政治）

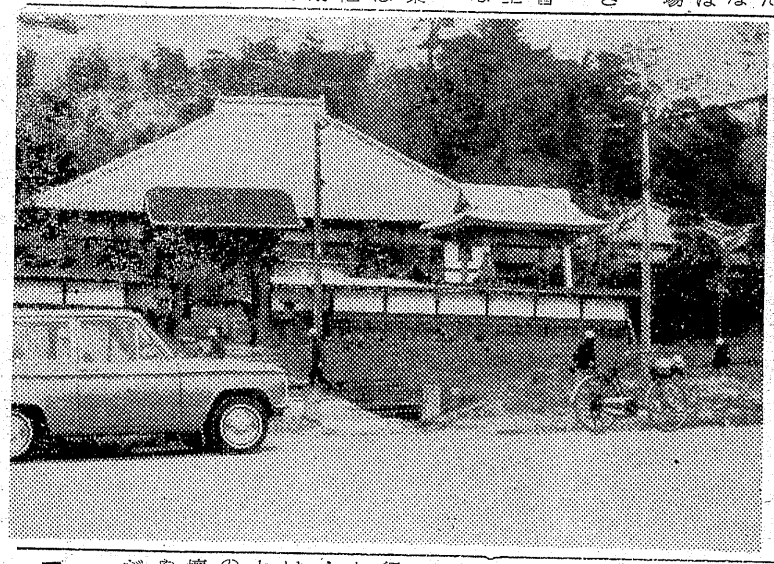

異状乾燥期に火気注意

三月にはいってから、いわき市内をはじめ、浪江町、各地に火災がしきりに発生している。火災予防期間中なのに、なんと波肉な火事である、ことに春の季節風が毎日吹きまくる異状乾そう注意報は発令中である、彼岸荒れといわれ彼岸の前後には火災と事故の多発するところである、一般家庭も、職場も充分注意して災害を防ぐべきである。

（いわき一市民）

絵画と製作品の展示会

鯰田保育園（岩並新園長）では十六日同園内に園児たちの絵画および製作品展示会を開く。

保育期間もあと何日で終了するこのため同園では一年間の保育の一端を父兄に見ていただくため行なうもので、この中には園児たちが創意くふうした製作帳、はさみ入れ、かるた、びん人形など、ありあわせの廃物を利用し、色彩の調和を考えてつくつたものなどが出品される。

鐘つき堂を建立
四月海岳寺で落慶式

いわき市四倉町本町地内にある「海獄寺」は先月下旬から同寺内に新しく〝しよう楼〟を建設中だが来月上旬に完成八日に落慶式を行なう。このしよう楼は高さ約五ね、敷き地面積十七平方メートル総檜づくりのりつぱなもの、工費見積りは現在のところ約三百五十万円だという。またかねは七十五万円位の高価なもの。建設にあたつては壇徒からなどの寄付もあり、同寺や関係者らは〝りつぱなしよう楼ができそう〟と、建設費審進を楽しみにしている。これが完成すれば大晦日の除夜のかねの音なども聞くことができるという。なお施工者は建築物は同町の佐藤工務店かねは富山県の鋳造業者。

【写真】近く完成する海獄寺のしよう楼＝右側

貸し屋求む

平市内の貸し家、三間、風ろ、トイレつき、またはアパート求む四人家族、教員、四月着任

（姓名在社）

あす平窪で果樹講習会

いわき市平支所主催の果樹講習会は十六日午後一時から同四時まで同市平上平窪地内の同公民館で開く。内容は「桃の肥培管理の注意点」についてで、講師には県経済連園芸局、星仁郎技師。地元の果樹栽培者約八十人が参加する。

農家経営の診断報告
四倉町で開く

いわき市四倉支所は福大農学研究所角田武雄教授と、都市近郊農家とその適切な経営方法を知るため、農業経営診断の調査を依頼していたが、この結果報告を十七日大野公民館、十八日大浦公民館でいづれも午後一時から開く。

浜通り消防長署長会議

県は二十四日午前十時から県いわき事務所会議室で、浜通り方部の消防長、消防署長会議をひらき県が四十二年度から五か年計画で実施する〝火災予防四・三・三チエック運動の推進方法などについて協議する。

ビニール畑苗代講習会

いわき市大久町は十八日まで、同支所でビニール畑苗代の指導講習会を開く、同講習は、契約栽培によるケチャップ用トマトの育苗や早出しキュウリの生産による農村収入の増加をはかるため。

6号線

父の入院　湯本三小六年　半谷美智子

私の父は毛がうすく
せはあまり高くない
炭鉱で毎日働らいていたが
いが悪く
添田病院にゆう院した
だから
母だけが仕事に行つている
いままでおもしろかつたが
父がいない夜
心がツーンとする

たまねぎ　長倉小二年　星　和宏

おかあさんが
だまねぎをきつていた
おかあさんの
かおをみたら
なみだをながしていた
「おかあさんないているの」
といつたら
「たまねぎをきると
ひとりでに
なみだがでるんだよ」
といつた
ぼくが
「たまねぎをきると
なんでなみだがでるの
ときいたら
「かんがえてみなさい」
といつた

新しいつくえ　湯本一小アイゴ　すわ　勝江

新しいつくえが
はいつた
ほかのともだちは
「いいな」といつた
新しいつくえを
つかつてみたら
つくえもいすも
つるつるだ
いすは
あげたりさげたり
自由にちようせつできる
まるでエレベーター
みたいだ

冬の手　小川小六年　村上わたる

冬の手
ぼくの手
ひびのきれてる手
手をパツトひらくと
ひびがパクツとあく
ひりひりといたむ
電気がとおるみたいだ
雪のつぶが
ひびの中にはいる
ひりひりといたみだす

雪　湯本一小六年　小野　弘子

コン　コン　コン
サラ　サラ　サラ
静かな夜におどつてる
ほんとうに静かだ
雪の音だけが
静かな夜にひびきわたる
冷たい冷たい雪
氷のように冷たい雪
真白で食べたく
なるような雪
アイスクリーム
のような雪
この雪が家をたおし
交通をまひさせ
いろいろなひがいを
およぼすなんて
とてもそうぞうが
つかない

いねのほとり　田人一小六年　小宅　範尚

チヨリチヨリと
紙を切るように
いねのほがとれる
一つ一つかたまつて
いるいねのほを
原始人のようなやりかたで
チヨリチヨリと
また一つとり
また一つとりする
いつかいねのほが
山のようになるまで
一つぶ一つぶ
のいねのほが
かさなつていく
原始人のようなやりかたで
いつか雪にとどくまで

石　湯本二小三年　平　ちづ子

石はなげられても
何もいわない
ふまれても
何もいわない
まるい石とがつた石
みなだまつている
いろいろな形の石
口もなく手も足もない
わたしは一つひろつた
川にむかつて
いきおいよくなげてみた
石は何もいわずに
水の中におちた

ナショナル

ナショナルご愛用者まつり
お笑い歌謡ショー

20,000円以上の
ナショナル電化製品お買い上げの方を
ご一名様ご招待
（入場券に制限がありますので
お早めにおどうぞ！）

▶出演者◀
・漫才　晴乃チツク・タツク
・コント　てんぷくトリオ
三波伸介・伊東四郎・戸塚睦夫
・音楽ショウ　久呂須敏とスイングボーイズ
東京ぼん太
・唄　市丸
・司会　拝啓介

売り出し期間　2月10日～4月10日
ご招待日　5月13日（土）
午前11時・午後3時・午後6時
会場　平市民会館
● 当日ご来場者には抽せんによりズボンプレッサー、ヘヤーセット等豪華な記念品を進呈いたします

・ご相談は左の看板のナショナル店会加盟店へどうぞ

主催　いわきナショナル店会
後援　平ナショナル製品販売株式会社

ナショナル
電化製品
販売代理店

ナショナル
電化製品
店会の店

きょう中学卒業式

就職28％　進学率は七十二％

きょう十五日は県下各中学校の卒業式。いわき市平一中（菱沼節校長）卒業式も同日午前十時から行なわれ、在校生の〝ほたるの光〟に送られ、卒業生たちは希望にむねをふくらませ元気に母校を巣立つた。いわき市内の中卒者は八千六百三十人、このうち進学希望者が六千百九十九人で七十二％、就職希望者が二千四百二十一人で二十八％となつている。また家庭に残る者は二百十六人でわずかに七％で進学希望校は地元の磐高磐女、平商、平工、四倉、勿来、内高など。就職先は同じく地元の中小企業が圧倒的に多く、続いて東京を中心とした京浜地区となつている。この傾向は、最近地元の職場が初任給与を京浜地区の支給額に引きあげられたためである。

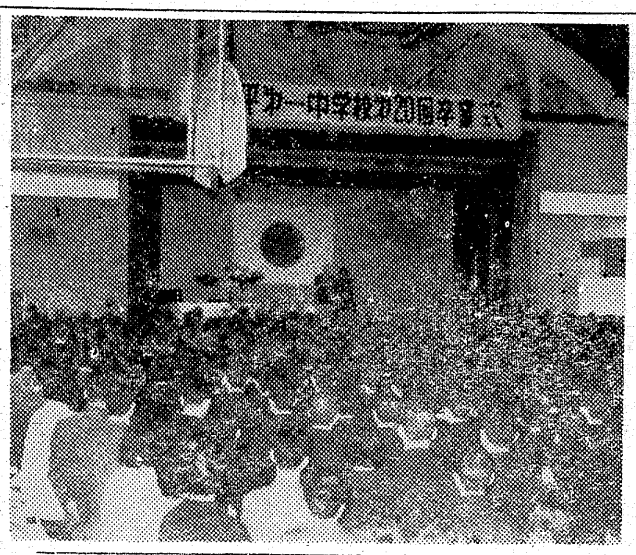

【写真】平一中の卒業式

少女誘かいの一味

平署　暴力団員を手配

平署は十四日、いわき市好間町下好間字今新田三三暴力団錦政会会員、無職松崎英広（二五）を職安法違反で全国に指名手配した。松崎はさる八日同署に職安法違反でつかまつた同市常磐上湯長谷、錦政会々員、無職井筒清隆（二二）先月十六日営利誘かいで同署につかまつた同市平生まれ、住所不定、同会員、無職武藤強（二三）と共謀、昨年九月上旬ごろ、同市平の喫茶店で市内の会社員A子さん（一六）とT子さん（一七）の二人をあまい言葉で連れだし、乱暴したうえ「トルコぶろは金になるから働け」と栃木県の鬼怒川トルコにトルコ嬢としてあつせんしたもの。A子さんとT子さんはすぐに逃げかえつたが、井筒らは再び二人を連れ出し、A子さんを鬼怒川温泉の溝口トルコ、T子さんを栃木県佐野市の佐野トルコで働かせていた。

無名少女の善意

不自由な友のため寄付

きょう十五日の中学校卒業式を前に勿来市内の中学三年の無名の少女から、県立平もうあ校宛に、五千円を不自由な人々に役立てくださいと、寄付された。文面によると小学校に入学したときから九年間貯金目に積み立ててきた貯金五千円を学校卒業するため払い戻したので、体の不自由なお友達のため使つてと書いてあつた。

酔つてバイク運転ケガ

十四日午後九時二十分ごろ、いわき市平草野下神谷字木内五六ノ一地内の県道をバイクで通行中の同市平藤間字松原六三ノ二農坂本忠義さん（二二）は運転を誤つて道路に転倒頭部打撲で二週間のケガ。原因は坂本さんの酔つぱらい運転。

頭を打つてケガ

酒のみバイクに衝突

十四日午後九時ごろ、いわき市平下平窪字笹の田八〇地内の県道を横切ろうとした同平下平窪字四左衛門内三七、いわき林業事務所吉野富弥さん（五三）はわきからきた同市平中平窪字横枕一ノ一八国鉄機関区機関士小松崎喜一さん（四二）のバイクにはねられ、頭を打つて三週間のケガ。原因は小松崎さんの酔つぱらい運転。

電力料の割引きを要望

いわき肥料六社

いわき市内に工場をもつ日本水素、日本化学、東北肥料、日本ガス化学、日産化学、東洋ガス化学の肥料メーカー六社は、東北電力に電気料金の割り引き検討を申し入れた。

これはりゆう安の主な輸出国である中共が欧州から肥料を安く輸入しているため、ことしは国内もこのぶんでは結局、コスト割れの受注をのむことになれば大きな痛手で、これらの事情から電力料の割り引きを要請することになつたもので、仙台通産局にも同様の理由で検討方を申入れた。

卒業生の激励

リレー大会

平三小はあす十六日午前十時から同校グラウンドで卒業生激励リレー大会を行なう。

身辺雑記

離島・大島の想い出（1）

菊池　直恵

医師になつて間もない頃、小児科佐野教授の命で、私は夏の前後約四ケ月間、その島で診療に従事した。

大島は気仙市港より蒸気船にて約四十分の処にあり、全長約五キロ程の起伏のやや多い島で、その北側に気仙沼湾を一眺におさめる鼎山がそびえる。この山頂にのぼれば三陸リアス海岸南端の名所の総てはもとより、遠く金華山のかすむのも見え、眼下には紺青の海と無数の「かき」養殖のいかだが絵の如く美しい。この島が先年三陸国立公園に編入されたのも当然である。人口は約六千人、但し青そう年期の男は殆んど居ない。皆屈強の船員となり、遠く南北洋、インド洋などに出漁する。残つた老人、女子供達が農業を営んでいる。遠洋航海より帰れば大金が手に入る。その為島の人々は一般に裕福であり、立派な家に住んでいる。伊豆の大島にて暖流の影響で夏すずしく、冬に椿咲く気候に恵まれ、更に「小田の浜」と云う勿来海岸におとらぬ天然の海水浴場があり夏は20万人の人出でにぎわう。

かくも理想境の如きこの島ではあるが、惜しむらくは交通不便にて、長く医師の居らぬ悩みがたえない。

気仙沼市には立派な公立病院があるが、何としても、病人が船に乗りかえてゆかねばならぬと云うのは、バスやタクシーで病院に横ずけされると遠い、全くおつくうなものなのですよ」と、島に生れ島で育ち、気仙沼市に合併される迄、長く大島村長をしていた菊田さんがある時しみじみ語つたものである。私はこの人に本当にお世話になつた。私の宿舎は別の旅館にあつたが、よく私を呼んで家族同様に扱い夕食を御馳走してくれ、精神的にも心の支えとなり、いつも私を励ましてくれた。当時気仙沼市会議員となつていたが島の人々は昔からのしきたりで「村長さん」と呼び、この老人もそう呼ばれることを喜んでいた風な処があつた。口の悪い人は陰で「菊田天皇」とあだ名した。その位ワンマンで、勝気な処がある一面、ひようひようと大学講師）

（磐城共立病院小児科々長・東北

奥の処、この島に診療所を作つたのも彼であり、佐野教授に親しくして、私を呼んだのも、彼であつた。彼は離島にいかに医師が得難いものであるかを永年の経験から、島の誰よりもじゆく知していた。だからこそ、こと細かに私の世話をやいてくれたのではないかと思う。

島に着く早々、驚くことが二三あつた。坂が多いのにただ一台の乗用車もなく、私を迎えてくれたのは製粉屋の小型トラックであり、これが当時島最高の乗り物であつた（現在はバスもハイヤーも走つているとのことである）。

私が何か一番先になすべきことはと聞いたとき、菊田さんは即座に云つた。「先生、大至急オートバイに乗れるようになつて貰うこと、これです」。島に一人居る駐在さんも無免許を見て見ぬ振りをしてくれるから、と云うことであつた。

（磐城共立病院小児科々長・東北

してユーモラスな処が多分にあり今も私は敬愛の情を禁じ得ない。

越　フジコシ

三月にとうきびが食べられる

今とうきびが食べられる！と大変好評なのがスイートコーン。袋のまま熱湯に三分。急速冷凍ですのですばらしく新鮮です。

スイートコーン	（冷凍）	三〇円
〃	（ゆで）	三三円
輸入牛肉	一〇〇グラム	六八円
冷凍くじら	一コ	八五円
缶詰スイートコーン	一〇〇円	
アスパラガス	一四〇―三五〇円	
缶詰たけのこ	八五円	

内郷俳句会

濤風荘で

内郷俳句会の春季大会は二十六日午前十時から久之浜町とう風そうで開く。兼題は当季雑えいはひとり三句。会費二百円。

春の気ざし

新舞子にもボート浮

○…小名浜側候所の調べによるときょう十五日の最高気温は昼過ぎで二〇度高め。平年並みといつたところだが、十六日にはまだ暖かくなり、一四度位まで上る見込みだという。

○…このあたたかい日の昼休みを利用した若いカツプルなどが、間近にせまつている春の匂いを漂わせるかのようにボート遊びに興じていた。ここ毎年人気を集めるいわき市四倉町の新舞子もいまでは県外の客もシーズンになるとどつと押し寄せにぎわいを見せている。

○さらに平の松ケ岡公園、梅の名称専称寺なども家族連れでにぎわいを見せはじめ、〝花見シーズン〟の浮かれ季節も近いというもの。各町村も観光客誘致に大躍わだが、ことしは昨年よりはとどこもP・Rに本腰を入れ、〝我が観光地〟にと相当なP・R戦が見れそう。

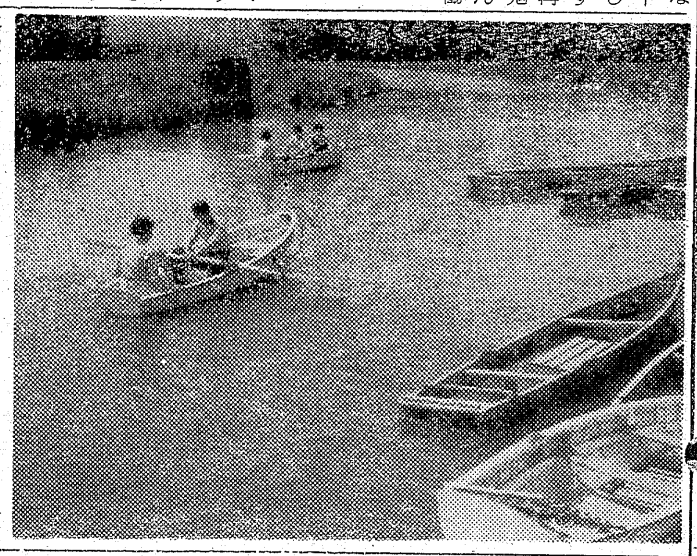

【写真】昼休みを利用してボートに乗る若者たち新舞子で

新入児童にランドセル

平社会福祉協議会はことしも、生活保護家族で小学校に新入学する児童十六人（男子十一人、女子五人）にランドセルと運動靴を贈つた。

滝クラさん

（前常磐市議長、東日本観光開発会社々長滝義勝氏母堂）十四日午後一時、いわき市常磐藤原町松本二二の自宅で老衰のため死去。八十二歳。

葬儀は十六日午後三時から自宅でとり行なう。＝喪主義勝氏。

職場警察の連絡協議会

内郷署管内の職場警察連絡協議会は十六日午後一時から同署会議室で初会合を開き、議員を決めたあと、こんごの事業を打ち合わせる。同協議会は十人以上の未成年者を使用する事業主を対象として結成、親代わりとなつて新卒者の受け入れ体制などにつとめる。

内科　小児科　高久医院
平・紺屋町　東宝民劇前　電一五一三

新建材総合センター
合資会社　福田建材店
いわき市平正内町七五　電八五五六

医療法人済精会
精神科　神経科　長橋病院
院長　鈴木将夫
本院　いわき市内郷御厩町前田（自動車学校前下車）
TEL（平）3526
分院　いわき市内郷御厩町長町九

世界の経済鶏
バスコック　レイヤーB―300
■純木村系の白レグはすくすく育ち、ぐんぐん産卵！
●どの採卵鶏にも負けない優秀種であなたの農場でも抜群の能力を発揮します
●多産・強健・飼料効率にすぐれ高温多湿にたえ特に木村系は寒冷地にもたえる特性をもつております
●米国バブコック原種農場特約孵化場
★飼料の提供も行つております　木村系のよいヒナを入れましよう
（有）木村種鶏場
いわき市平上平窪原田電（平）7671

謹啓　滝クラ儀三月十四日午後一時八十二才をもつて死去いたしました茲に生前のご厚誼を深謝しつつしんでお知らせ申し上げます

追つて告別式は十六日午後二時自宅出棺相営みます。

昭和四十二年三月十五日

いわき市常磐藤原町松本二二

喪主　滝義勝

親戚代表　滝弥二

友人代表　木村正守　江澤甲

NHKラジオ 第一

6・05　じようずな話し方
15　家庭音楽会
7・00　ニュース
20　ニュース解説
30　上方寄席
8・03　ニュース特集
9・00　ニュース
15　趣味の手帳
30　科学千一夜
10・00　ニュース
10　スポーツ・ニュース
15　きようの問題
30　音楽夜話
11・05　夢のハーモニー

NHK 第二

6・00　そろばん教室
20　基礎英語
40　英語会話
55　英語ニュース
7・00　ラジオ農業学校
15　続基礎英語
30　中学生の勉強室
8・00　通信高校講座現代国語3
20　生物
40　数学1第2部
9・00　英語A3
20　家庭一般
40　数学2A
10・00　気象通報
15　通信高校講座倫理・社会
35　数学1入門
11・00　フランス語入門
20　ドイツ語入門
40　大学講座

ラジオ福島

6・00　アタツクオンポツプス
10　夕べのリズム
30　ラジオニュースネツトワーク
50　夜のデイスクライン
7・00　歌謡曲でぶつとばせ
55　キング虹のメロデイー
8・00　歌え若者たち
30　コロンビアアワー
9・00　P盤アワー
30　ライオンミユージツクインナイト
45　想い出のメロデー
10・00　ヤング・ヤング・ヤング
20　ニュース
30　ミユージツク・イン・ハイフオニツク
11・00　大学受験ーラジオ講座

NHKテレビ

6・00　あすは君たちのもの
25　みんなのうた
30　風のある街
45　今晩の番組から
7・00　きようのニュース
30　生活の知恵
8・00　あしたの家族　噂
9・00　ニュース
25　ニュースの焦点
40　音楽は世界をめぐる
10・30　時の動き
11・10　経済展望
40　夜のアルバム
55　番組のおしらせ

洋服の10ヶ月払
サンキュウ

福島テレビ

6・00　民報新聞ニュース
15　怪獣ブースカ
45　ニュースフラツシユ
55　国際ニュース
7・00　ジヤングル大帝
30　マイ・チヤンネル
8・00　若さま待捕物帖
56　ニュース・スポツト
9・00　あなた出番です
30　テレビ映画
悲しみよこんにちは
10・00　おもろい夫婦
11・00　大相撲ダイジエスト4日目
30　民報新聞ニュース
40　FTVソング

教育テレビ

6・00　英語会話
30　みんなの科学
7・00　ピアノのおけいこ
30　技能講座　簿記
8・00　教養特集
政党政治の現状に思う
9・00　通信高校講座英語A1
30　日本史
10・00　古典乙1
30　英語A3
11・00　数学1入門
25　やさしいドイツ語

きみもものきもの

☆NHKテレビ……15日

あしたの家族「噂」

―総合後八・〇〇―

仲のよいとも江とみのりに不愉快な噂が立つ。今回は噂に動揺する小出家の表情と、噂をまいた女性の心理を描いていく。

小出家の近所に住む木村しず子はしゆうとめとの関係がうまくいかず、ちよいちよいみのりのところに相談にやつてきた。みのりはとも江とうまくいつている自分を幸福に思つていたが不愉快な噂が奥さま連の口にのぼりはじめた。

とも江がみのりにつらく当り時にはどなつたりするという。その噂を和江がききつけ、留美はもちろん、おばあちやんのひでまでが事態を重視して、騒ぎを大きくする。

おりもおり、みのりが甲府の実家に帰つてみたいともらしたことで、なお噂は現実性を増した。

噂ではかたずけられなくなつた武彦は、ついにとも江に注意するが、みのりときわめて円満なとも江は寝みみに水、逆に怒つてしまう。みのりの方もそのことでふさぎこみ、茶の間の空気は険悪となる……。

提供　お食事処　平・三田小路　電五〇三一

福島テレビ　テレビ映画　悲しみよこんにちは

―後九・三〇―

〝競作女優シリーズ〟は四人の女優と四つの制作プロダクションが、おなじ番組でしのぎをけずる仕組で、とり上げる作品も主演女優の「この役ならやりぬきたい」という意欲を加味して決定する。このような競作はテレビ映画では初めての試みで、時間も夜9時30分―10時30分の視聴者の好みにあわせたほりの深いシリーズをそれぞれ意図している。

その第一作はフランソワーズ・サガン原作の「悲しみよこんにちは」であるが、フランソワーズ・サガンの作品の世界で最初のテレビ化である。更に主演の岡田洋子が日本の典型的な浪花女の〝お多加〟から、現代女性の花形職業である服飾デザイナー〝朝子〟への抜擢。行動的なドラマ「人間の条件」のヒット作をものにした阿部毅監督が今回は典型的な心理ドラマとの取り組みなど話題が多い。

第一回は那須のスキー場を舞台に、朝子に好意をよせながらも中年独身男の気ままな生活からぬけきれない朝吹礼三、朝子にシツトする礼三の情婦江り子、つぱずぎる朝子に魅力を感じながらも反発せずにいられぬ節子、そのボーイフレンド鎮夫らの人間関係がえがかれる。そしてこのドラマの核心となる完成された女性朝子と新しい時代がつくりつつある女性節子との微妙にくいちがつてゆく女性の心理があんじされる。

【写真】あしたの家族＝三井夫人は噂の源、しず子を演じく演める。右から高井章子、島田多恵子、長岡輝子、幸田弘子。

今週の映画案内

【平】

◎世界館　三月二十日迄電三〇五
五、四〇　どんたくれ
七、一五　若親分乗り込む
八、三五　兵隊やくざ

◎ひかり座　三月十六日迄電三三八
六、五〇　シエラマドレの決斗
八、二五　皆殺しのパラード

◎衆楽館　三月二十日迄電二四七
五、四〇　ライオンの威力
六、二〇　クイメリー号襲撃
八、〇〇　エル・ドラド

◎東映三夜　三月二十日迄電三五〇
六、四〇　博打打ち
八、三〇　日本侠客伝白刃の盃

【平】

◎名画座　三月二十一日迄電三六九
七、二五　一夜妻
八、三五　随喜の涙

◎平日活　三月二十四日迄電四四五
四、三七　三匹のメス猫
六、〇七　愛の渇き
七、四六　人類学入門

◎東宝民劇　三月二十六日迄電三三三
六、五七　大爆笑
八、二七　絶体絶命

安くてうまい寿司
お家族連れの会食にはお気軽にお越し下さい
出前もいたしております
寿司徳
いわき市平字才槌小路　電三九五八

サントリースタンド
いわき市平新田町　電6324

楽しいお食事は
レストラン・パール
▽集会・宴会には二階ホールをご利用下さい
レストラン　パール
いわき市平三田小路　電三三八八

御商談、会合、宴会には
中華料理　亜寿曼
割烹　湖月
是非当店をご利用下さい（三十名位）
ご予算に応じご奉仕致します
いわき市平田町（紅小路）電二三四五・四四三三

財団法人　松村病院　院長　長瀬克慶
付属　舞子浜病院
舞子浜病院長　八島祐子
いわき市平藤間字松原　藤間中より海岸へ徒歩三分
電話（高久）六二番
精神科
◆入院・往診随時◆

肖像画
天井なら　天平
平・田町　電三九一九

菊水更房
平五町目

旅は安心して
泊まれる宿
旅館賠償責任保険加入
日本交通公社協定旅館
日本観光旅館連盟会員
旅館　中陽館
いわき市平駅前　電（代）3181

カメラは田中

一級濃度（原酒）
春乃
末広酒店
いわき市平南町電2905

登録銘菓
平城
平あさ川

ご婚礼家具
各種取揃えました
平信販チケットをご利用下さい
萬　丸萬家具店
店舗　いわき市平四町目　電6633
工場　いわき市平白銀町　電6634

いわき市営　本場大スタンド新設　発走12時
平けいりん
3月19.20.21.25.26.27
A6、B4　郡山場外売り場　郡山市方八町（新設移転）
有料指定席完備　無料駐車場増設

ソルトラ・プロセス　130度2秒間完全殺菌
森永ホモ牛乳
ご家庭の健康づくりは森永ホモ牛乳で!!
森永牛乳平販売店
いわき市平谷川瀬　電六八一九・七九三四