激戦を予想の県議選

保革両派の一騎打

越田和氏と滝氏が対決

越田和文雄氏

滝正熙氏

常磐定員（一名）

広域行政が行なわれてから常磐地区の様相は一変して来た。ヤマ、オンリーの幾多の行政も経済界も激しい時代の流れを見逃してはならない。ヤマのみに依存していた幾多の問題も、ヤマから離れての民主化がさけばれまた研究が続けられ、一丸とした新しい時代の発展に進んでいる。

これらの特異体質の常磐に今回の動きが早くも現われている。ヤマにつながつていた票は、完全に切られ、過去の戦跡をみてもヤマ対町、それに加えて農村と三つ巴がくり返えされて来た。これらの事情から今回の県議選を眺めるとデリケートなものがあろう。

まず炭鉱労組を強力なバックとして現役の越田和文雄氏が本命というところ。しかし現在の労組内部には財閥争いのシコリが固く、その一つに前組合長猪狩正男氏が出馬の意思で抽選申請したところ中央委は七十人のうち賛否投票の結果三十八対二十八という数字が現れているなどから、若鳥のような強力な団結はみられないと選挙消息通はみている。

しかし衆院選に予想外の大量得票を握った革新系の勢力はあなどり難いものがある。

このヤマに対こうして常磐市収入役だつた滝正熙氏が保守系の有力者らの推選で起意を表明している。果してヤマ対町の一騎打ちで多年ちくせきされたヤマを崩すことが出来るかどうか興味ある一番である。その重い使命を帯びた滝氏は教育委員長、収入役などの職にあり、かつては湯本一小に勤めていたので、当時の教え子は現在市の中堅人物として活躍しているなどから滝氏の勢力もあなどり底知れぬものがあり、正にこの対決は空前の呼びものとなつている。

このほか共産党から渡辺藤一氏が出馬し、両氏に一矢をむくゆるため独自の戦をいどむが、以上のように保守一本化が実現するかどうかにこの地区の興味がそそがれているようだ。（つづく）

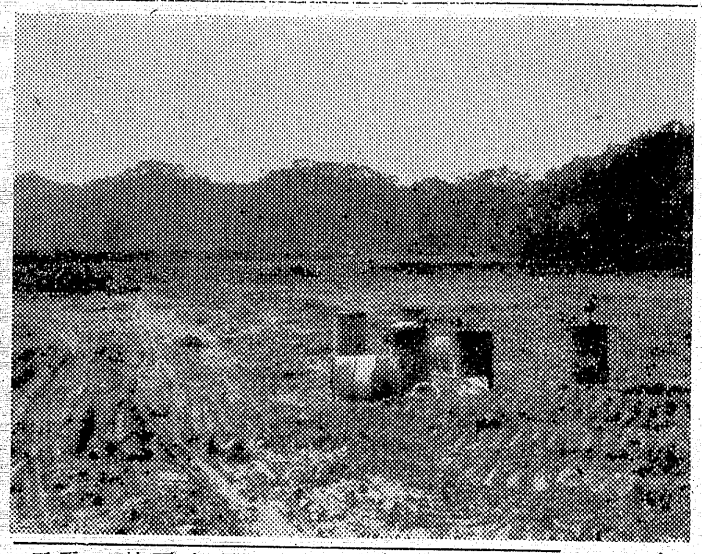
【写真】希望者が殺到している上湯長谷団地

優れた高級団地

常磐・希望者か殺到

昨年九月から地元の常磐開発、渡辺組の手で工事を進めているいわき市常磐上湯長谷団地の土地造成工事は、約二億円を投じて急ピッチで進み、三月いっぱいで完成する見込み。

この団地は四万七千六百二十平方㍍の丘陵地帯で、百六十七画（一区画二百平方㍍から四百三十平方㍍）を占め、一世帯区割りの高級団地、二十日現在で約八割の分譲が決まり、いま道路工事を急いでいる。

この団地は、幹線道路を幅員七・五㍍、支線道路幅員五㍍とし、全線舗装するほか、水道、ガス、下水などが完備される。

また幹線道路に十二基の街灯（水銀灯）が設けられ、市が二年間電灯料を負担というサービスは他にはみられない施設だ。

これまで分譲された人たちは教員、炭鉱会社の幹部や経営主などで、完成後は早急に住宅が建築されるものと見られる。

一区画の平均単価は三・三平方㍍当たり一万四千円で、一万円から二万八千円の五段階に分かれており、残り二割の売り出しに拍手をかけている。

この団地は常磐―石川線の県道のわきで、近くには常磐病院、長倉小学校、湯本高校があるほか、日当りも良く環境が良い所だけに希望者が殺到しているという。

開拓組合を解散

助成から自立経営へ

いわき市大久村、双葉開たく農協大久支部（根本政右衛門支部長は二十六日午前十時から、同村小校で組合員三十四人が出席総会を開いた。同支部は戦後入しよく者をもつて組合支部を設立したが、そのう、一戸平均三・三ヘクタール合計一千余ヘクタールの畑と田の開墾がすでに終つた。この間、住宅の建築、無電灯の解消、飲用水井の設備も一部を残して完成、一とクワ一とクワ汗の苦しい開たくへの挑みを続けてきたが、いまではすつかり自立経営の農家の実が結んだ。組合員はたばこの耕作や養豚など一般農家と変らなくなつた。

そこで、戦後の入しよくから二十余年を経つたいまどき、入しよく者扱えもあるまいと組合を解散することを決めた。これからは耕運機の購入や、農業振興資金の導入による飛躍的生産をはかる、と意欲を燃やしている。

たばこ店飾の入賞者きまる

専売公社平出張所管内のたばこ小売店飾コンクール入賞者が次のとおり決まつた。

▽平方部＝佐藤キン子、渡部太重、金子キクヨ、大津賀文吉、草野キン子、仲野正雄、佐藤昌之、根本キミ、山田博子▽内郷方部＝鈴木姿、山崎喜一、鈴木カホル、大和田登▽常磐方部＝大和田均、鈴木勇造、田子広蔵、武田栄蔵▽四倉方部＝鈴木道俊、本田繁松、かじ原ハマ、菊地リウ▽好間方部＝草野昭男、白石勲、中村トリ▽小川方部＝佐藤梅義、飯沢タマノ▽片浜方部＝吉田フミ、墨野忠徳

バスガイド〝観光〟

〝観光案内をできるだけ多く知ろう〟と、二十三日午後、岩手県国バス会社のバスガイドさん、十一人がいわき地区の観光地を視察いわき支所商工観光課を訪れ、伊東観光係長から観光ルートなどについて説明を聞いた。ガイドさんたちは熱心に質問、とく〝いわき七浜めぐり〟また湯本温泉街、常磐ハワイアンセンターの観光地には「すばらしいです」と、驚きの声を上げていた。一行はさらに北茨城市の観光地も視察した。

【写真】説明を聞くバスガイドさんたち

春の賃上げ要求

日素労組は一万六百円

いわき市小名浜、日本水素労働組合（村上武士組合長、組合員約千三百人）はきよう二十七日午後一時から組合会議室で拡大斗争委員会をひらき、春の賃上げ要求をきめた。この要求額は平均一万六百三十円とし、あす二十八日に会社側に要求する。

要求額の内訳は基本給分平均九千二百八十円、手当て部分平均千三百五十円。

一方、呉羽化学錦労組（組合員約二千二百人）でも三月四日に組合大会をひらいて春の賃上げ要求額などを正式に決め、十日ごろ会社側に出す予定。執行部がまとめたとしての要求額は、手当てを除き平均七千九百三十六円で昨年の八千三百五十円にくらべ四百十四円下回つている。

職員の資格試験を実施

いわき市は職員に欠員が生じた場合の補充として、つぎの要領で資格試験を行なう。▽職種は事務・技術職員とその他の職種（消防士、栄養士、幼稚園教諭、保母）▽学歴、高校（または同等の学力があると認められるもの）卒業者あるいはことし卒業見込みのもの▽年令十六年四月二日から二十四年四月一日までに生まれたもの。男女の別は問わない。▽試験方法第一次は択一式筆記試験、第二次は面接▽期日、場所（二次）大学・短大卒三月十四日、高卒同十五日、場所はいずれも平二高、二次は三月下旬。一次発表は同二十日市役所掲示板にはり出すとともに合格者へ通知する▽受付は一日から十日午後四時まで、同市役所人事課へ。

磐城も誘致に乗り出す

県の〝子供の村〟建設誘致運動は浜通り各地からもうれつに展開されている。現在表面化しているのに、勿来、四倉、双葉郡が積極的に県当局に働きかけているが、これに対し、旧磐城市内の地区婦人会連絡会長、補導連絡協議会長区長会長、照島観光青木社長らが二十五日午前十時から磐城商工会議所に集つて〝こどもの村〟誘致準備会を開いた。同午後一時から各層の代表七十人で総会を開き、対策を協議した結果〝臨海地区こどもの村〟誘致既成同盟会（仮称）を結成、もう運を起こすことになつた。これに対し、青木照島観光社長は、公害の憂えもない絶景の同社所有地一万四千平方㍍を無条件で提供することになつた。これらの好条件を持つ同盟会は勿来、四倉側とも誘致問題について近く話合いを進めることになつた。

天気

（今夜）北よりの風くもり一時小雨かにわか雨のち回復

（明日）北西の風晴れときどきくもり

（海上）多少波がある

二月二十八日潮―小名浜（旧一月二十日）

満潮　六、一二　六、四三

干潮　〇、一五　一二、二九

天気　自動手打ちそば　竹　電7818

直言曲言

高久地区の農業構造改善事業いま最後の仕上げ、過程に難関はあつたが、近代化こそ結構。

○　○

いわき市発足の多彩な記念行事きまる、毎年開く実りの秋を飾る産文祭、春にも開く、期待多し。

○　○

レジャーはどこまでも楽しみにある、楽しむためのムリから、事故を起こして死の旅、悲しいかな

○　○

少年非行化の化発期節に入る。警察当局は補導にのり出す、家庭ごそ協力が必要。

夕刊　常磐毎日

発行所
共同観光開発株式会社
社長　金古政通
いわき市平字田町75番地
電話2104・2105番
小名浜支社電②4049

平名物・味自慢
甘太郎
真根井菓子店
いわき市平銀座　電四〇五二

3月3日はひな祭り
菱餅　新草餅　さくら餅
ひなケーキ　ひな菓子
銘菓の老舗
平城・黒びかん本舗
阿あさ川
平・四町目　TEL5755

しあわせの塔

古川富士男

北風

小白井小　六年　根本タイ子

つめたいかぜがふく
北風が
ビユウビユウと
くちぶえをふきながら
通りすぎる
手をもぎとつて
しまいそうな
つめたいかぜ
毎日であう北風
小雪をはこんで来るかぜ
からだがぞくぞく
するほどつめたいかぜ
北風はいばつてふいている

おそうじ

湯本三小　六年　ひとうき

サアツサアツ
サササアツ
ほうきではく
ごみは一か所に集められ
ごみばこにすてられた
「ふー」
「ちきしよなんだあ」
自分でやつてみろつてんだ」
と心の中でいつたあ
「しよがねえな
きたない所で勉強したら
いやな感じするからな
ま、いいやまたおそうじだ」
つづけて
キユツキユツ
キユツキユツ
ゆかみがきだ
みがきおわつて
また「ふー」と
ためいきをして
バケツの水をすてにいつてきた
きようのおそうじは
おもしろくなかつたなあ

読者コーナー

投稿歓迎…原稿用紙六百字以内…匿名もよし

くみ取り料金について

最近物価が値上りして井戸端会議は値段の高い野菜やその他のことで主婦たちの話はつきない。等一に野菜が高い、これから米も値上りになつたらたべるものがないだから便所も利用する度合いが少ないだろうから、くみ取り料金小額で足りるだろうと思つていたらさにあらず、これまた高く、しかも各家庭によつてまちまち、おまけに正式の領収書も出してくれない人もいる。

こちらは支払つたのだからよいようなものの、どの程度が四百円か五百円かの見当もつかぬ。このごろ家族も少ないので料金も少ないだろうと予想していたところ返えつて多くなつてしまつた。どういう理由なのだろう。こうなるとオチオチゆつくり便所も利用出来ないゼチ辛い世の中となつたものだ。

等一料金の受取書もくれない人がいる。これぢや会社も困るだろうが、市民にとつては不審の到りであり、疑問を起こすのも当然であろう。なんとかくみ取り料金を正しく、明確にする方法はないものであろうか、当局のご説明をお願いしたい。（七軒町本間一雄）

常磐署の冬季術科納会

常磐署は去る十六日から、冬季術科訓練を湯本高校体育館で行なつたが、二十五日納会個人戦を行ない次の入賞者と皆勤者がきまつた。

▽剣道の部＝優勝我妻警部補　二位迫所巡査三位斉藤巡査
敢斗賞佐藤次長同山田部長
▽柔道の部＝優勝鈴木巡査二位矢内巡査三位桑葉巡査敢斗賞谷部長
▽皆勤者＝吾妻部長、清野部長、山田部長、谷部長、佐藤部長、鈴木庚、遠藤、野地、服部、藤島、菅野、大沢、宍戸、平間、若松、長峰各巡査。

大工町踏み切り交通止め

いわき市大工町地内の踏み切りが来月三、四日まで交通止めになる。常磐線大工町踏み切り工事のためで、宇回路は東側の大工町地下道。

人を求めます

平中古車センターは整備工と営業マンを一月収二万五千円から三万五千円まで。但し経験三年以上

×　×

清花堂は女子事務員一名。平商卒の方を希望。

×　×

山吉呉服店は男女店員。くわしくは面接の上。

×　×

矢野自転車店で女子事務員を募集している。希望の方は才槌小路の同店へ行つて下さい。

映画

殺人狂時代「東宝民劇」

岡本喜八監督が理屈抜きに面白いものを」と13人の殺し屋を登場させる派手なアクションを骨子に、意表をつくギャグと喜劇的なタッチを多彩に駆使してつくられた映画。桔梗保次という犯罪心理学の大学講師に（仲代達矢がふんし、おとぼけ調とハードボイルド調を巧みに使いわけて好演し、特ダネを追う週刊誌記者に団令子と軽みような演技をともにくり展げている。この種のカツコ良い映画作りのN・1の岡本作品で、その面白さ、その鋭切れの長さは、ボンド映画にしびれ、ベルモンドを気取り、やくざアクションを転べつする若い層にびつたり。

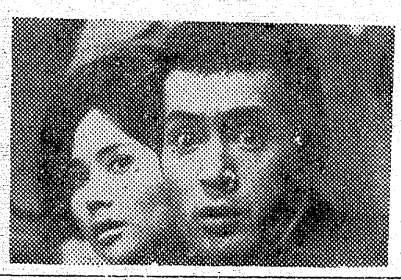

共演に砂塚秀夫、天本美世、原作は都築道夫、脚本・小川英、山崎忠昭、岡本喜八と三人。（白黒作品）

▽三月一日封切（黒）

商店街

玉屋メガネ店

玉屋メガネ店は店舗の改装を行なつていたが完成したので、二十八日まで記念セールを行なう。

鈴藤の寝具祭り

全国の有名店が優秀品を出品しての「寝具まつり」洋ふとん五千円の安価など……二十五日から三月一日まで。

玉川薬舗

鍛冶町の玉川薬舗は二十五日から二十八日まで化粧品の陳列セール。ピスマート三百円を二百四十円など大安売り。

湯本一小　二年　かずま　ひろし

ひとうきがとんでいく
小鳥よりはやく
たくさんとんでいく
ぼくはそんな
ひとうきをみていると
むねがスートする
だからぼくはひとうきの
えをかくのもすきだ
ひとうきには
ジエツトキプロペラキと
いろいろな
ひとうきがあるが
ぼくはどんなひとうき
でもだいすきだ
ぼくはきつときつと
パイロツトになるんだ

いぬ

小白井小　四年　志賀章一

うちのいぬは
かわいいなあ
ほかのうちの人がくると
ワンワンとほえる
ぼくがちかよると
ぼくのかおをなめたり
手をなめたりする
ぼくががつこうに
いくときも
ワンワンとほえて
ぼくにあいさつ
するみたいだ
そしてぼくが
うちにかえると
とびつくそして
しつぽをふつてむかえる
かわいい犬だなあ
いまでもほえて
いるみたいだ

お年玉

湯本一小　六年　田立牧夫

もうすこしでお正月
お正月になると
お年玉がもらえる
お正月のまえに
けんかした。
ぼくはかおに
きずをつけ家にかえると
おかあさんにしかられた
いくつかすぎるとお正月
お年玉がもらえる
中を見て見たら
あんまりはつて
いなかつた
たぶんけんかしたからだ

麦

小白井小六年　橋本真知子

畑にせのびしている
冬になつて雪が降る
雪ぼうしをかぶる麦
麦は冷たいのだろうなあ
私が麦だつたら
畑でないていたかも
しれない
雪がふると麦も
そだつてはいけない
私は
麦のように
からだが小さい
麦と私では
どちらがさきにそだつか
きようそうしようか

×　×

学窓を巣立つ若人に贈る私の信条

努力する人こそ
信頼される
県議会議員　高萩邦男

忍耐は総ての
戸を開く
県議会議員

信念をもつて
初志を貫け
いわき市議会議長

目的をもつて
どこまでも
いわき市長

許し且つ忘れよ（寛容）
常磐交通自動車株式会社
取締役社長　野崎秀幸

うまず
たゆまず
財団法人磐城済世会
松村病院理事長　松村亨

人生誇りを以つて貫け
湯本財産区議員

信用を資本とし
なくてならない人となれ
いわき信用組合理事長　新妻長蔵

健康こそ
若さの象徴
小名浜信用金庫理事長　志賀要平

急がずに
休まずに

頭の悩む非行犯
各署で防犯に乗り出す

いわき市内の五警察署は〝少年の非行化の目立つ季節〟となってきたため、学年末の非行化防止に乗り出し、さらに各学校の校外補導員や職警連との連絡を密にして犯罪の一掃をはかる。学年末は解放感から生徒たちの喫茶店の出入り、飲酒、喫煙、不純交遊、夜遊びなどのぐ犯行為が目立ち、またデパートや商店などでの集団万引きも多発する時期。このため各警察署とも犯罪を未然に防止しようと対策に頭を痛めている。ことしにはいってからの少年の非行数は昨年同期に比較してやや減少しているもので、ぐ犯や犯罪のやり口も大胆になってきているという。就職先も決まり卒業間近の高校生がいわき市内のデパートやレコード店で大きな紙袋にズボンなど衣類品数点とレコード三十枚を万引きしたり、中学生のグループが万引きや盗みを働き補導された例もある。これらの生徒は学校など友だちの間で盗品をちらつかせて優越感にひたったりしているという。補導された少年たちの家庭はほとんどが中流家庭の子どもとカギッ子で、警察では親の放任主義が少年の非行化にはく車をかけている、と問題を指摘している。各警察署は防犯協会、各署と学校間、職場との間に設けてある校外補導連絡員、職警連の協力で少年の非行防止に全力をあげる。一方、各家庭には〝愛情と理解で少年を守りましょう〟と、呼びかけ非行少年の対策にあたるという。

平地区の中卒者激励会

四十一年度平地区の中卒者激励会は二十七日午前十時から平市民会館大会議室で開かれた。同地区の今年の中卒者は二百八十人で、激励会には各校代表など約二百人が出席、小斉平支所長、平山職業安定所長、渡辺平教委会出張所長、赤津庄兵衛会長）はこのほど市庁舎で行なわれる祝賀行事についてを協議したこの結果、式は木村知事をはじめ十四市町村合併の功労者から千五百人を招き、飲み食いぬきで厳かに行なう。新市誕生の喜びを全市民で分かちあうよう全世帯に記念品を配るほか、児童、生徒にも贈り物をして喜んでもらうことを決め、各行事については事務局に一任した。

事務局としては自衛隊松戸女子鼓てき隊（五十五人）同郷山音楽隊（二十七人）のパレード、同松島航空隊によるアクロバット飛行などを行ない、このほか十四地区で花火を打ち上げ、旗行列や高校生による聖火リレーなどを計画している。なお市は祝賀行事経費として三百四十万円を組んでいる。

喜びを全市民にも
新市発足の行事協議

いわき市発足祝賀行事協議会（会

巣立つ若者たち

【写真】アトラクションに見入る

身辺雑記

玄関の鍵もしめて休んだばかりの頃、「こんばんは」時間でもない頃、男の子の声である。何か変ったことでも出来たのかなと思って中から「どなた」「○○です」「どうしたのこんなに遅く」「お話したいことがあるんです」私は心から喜んで急いで中へ入れてやった。「一人かい」「二人で来たんです」「つれておいで」クラスはちがっていたが同級生のS君である。思えばS君も私にとっては在学中特別仲の通った子であった。

「まあまあよく来たね、話したくなってくるのはいつ来てもいいよ、ふだんはお互にすっかり忘れていてもこんな時に思い出してもらえただけでうれしいよ」「実はS君と町でばったり出合ったんです」そしてこれからの事を相談したんだけれど二人でどうしていいかわかんなくなったんです。ふと先生のところへ行こうって来たんです」

就職したN君

「よかった、よかった、ゆっくり話そう」S君も今までにがい失敗もあった。しかし、今はまじめに家業を父と一しょにはげんでいる。そして高校へ行けなかったことをくやんでいる。しかし、それが又実生活への努力とかわっている。それだけに○○君とS君の出合いにも何か通ずるものがあったようである。二人は余程複雑な気持でいっぱいのようであった。小さい時から父と二人だけで生活して来た母あっての母なしの育ちである。考えてみると、いろいろな面で普通までいかなかった不自由な生活であった。二人は自分の力を他力によって満足することは結局、自由を失って又他力に支配される不自由な身になることを気づいて悩んでいるようである。くさっても鯛、八重でもにしきと云った根性のあるところを失わないこの二人の考えに打たれるものを感じた。夜遅くまで心に何の壁もなく語り合った高校へも行けず中学を終えて就職した子がだれに相談することも出来ないで町へ出てさまよいふと友だちと出合い生きるための障害にたえての切ろうとしている。悪友につきまとわれながらもそこからのがれようとしている。だれにもたよれないで小さい自分だけのみじゅくな考えをたよりに生きようと努力している。でもどうして日のあたる場所を求めて来る手はまだよいとして其の中にはこの道を進む子も多い。これが現在では一番問題としたい谷間ではないだろうか。環境に恵まれないものが反社会的行動をする。考えてみると打つ手はまだ残されているように思う。人と人とのふれあいは理屈ではない。共に感じ合うことによってつながれている。

せめて中学卒業三年間位、同級生が高校を卒業する位までの間は、家族をはげまし本人の動向を見守ってやりたいものである。勿論可能な限界はあるけれども、はげしく動く心のカジをとってやれたら……自分を大事にし他人をも大切に出来るようになれるであろう。

菅波ミノル

（平二中・教諭）

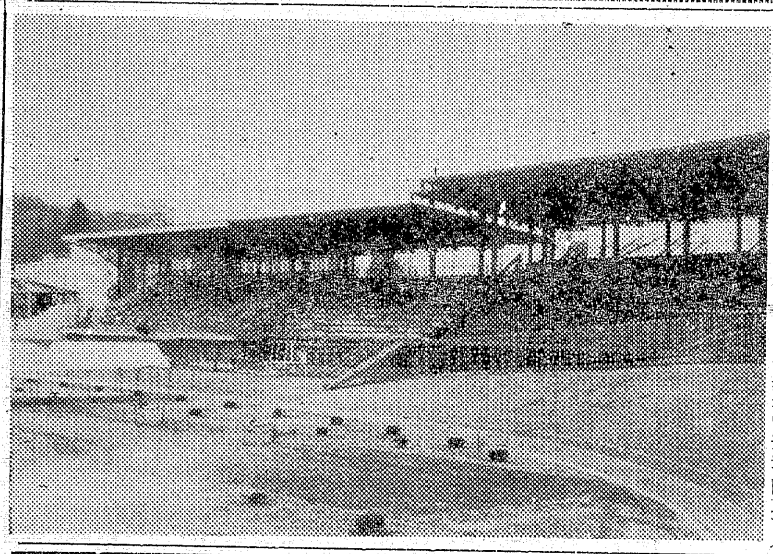

平〝さくらまつり〟
多彩な行事きまる

いわき市平のさくら祭りは例年どおり四月一日から二十日間開くが期間中例年秋に開いてきた産業文化祭も合わせて行なうことになった。ことしのさくら祭りは三月三十日に新市発足祝賀式が行なわれるので祝賀気分を盛り上げるため式当日から平地区全商店が飾りつけをするほか、目抜き通りにポンポリを立てる。とくに広告カーニバル、子どもたるみこし、稚児行列など催しを四月九日の日曜日にするため大にぎわいが予想される。

一方、産業文化祭の一部も気候の関係で秋より春の方がよいということになり、四月七日から十日間、パイプハウスを造り、産業機械展、市民会館前で植え木市、同会館で洋服展示会を開く。

勿来消防署で立入り検査

いわき市勿来の火災予防立ち入り検査は同消防署で行ない、ストーブ、コンロなどの構造や使用方法について注意し、車両を査察する。おもな日程は次のとおり。▽二十七日＝植田地区一般住宅▽二十八日＝タンクローリー車▽一日＝営業用バス、学校▽二日＝旅館、飲食店、学校▽三日＝旅館、遊戯場。

競輪場スタンド上棟式

いわき市営平競輪場のスタンド改装工事は三月十九日再開を目標に順調に進み、八百万平方メートルの鉄骨三階建てスタンドは屋根ふきも終わって二十七日午前九時から上とう式を行なった。式には市長代理の馬目助役をはじめ、山崎商工観光課長ら約二十人が出席、工事の無事を祈った。競輪場は小さな老朽木造スタンドを取りこわし、特別席並みのりっぱなスタンドに生まれ変わるわけだが、こんどのスタンドは車券窓口から払い戻し両替え窓口もすべてスタンド内で取り扱う仕組みになっている。このほか満杯になった駐車場をさらに三百台分増設する工事も平行して行なう。

【写真】工事が進む競輪場スタンド

四人が即死
釣りに行く途中正面衝突

二十六日午前四時五十分ごろ、いわき市植田町本町の国道六号線カーブで、同市小名浜定西一八二日本水素小名浜工場工員新妻俊夫さん（四二）運転の四人乗り乗用車が前から来た茨城県日立市神峰町四丁目東邦運輸木内誠司運転手（四一）のセメント運ばん用の大型トラックに正面衝突、約十メートルはね飛ばされた。このため新妻さんとその車に乗っていた同僚の同市小名浜弁別二五、同工場工員平間正平さん（四七）、同市泉町玉露宇前原三四、同永山力男さん（三八）同市小名浜古港一三〇、同飛田武さん（三二）の四人はいずれも頭とむねの骨を強く打って即死した。勿来署の調べによると、新妻さんがセンターラインを越えて右側を走っていた。四人は同工場の釣りクラブ員で、水戸市近くの涸沼へフナ釣りにいく途中のできごとだった。

酒のみ運転で橋に激突

二十五日午後四時頃いわき市渡辺町松小屋字大沢七三、農業藤重伸さん（二二）は乗用車を運転して小名浜字古港一九四地内県道を進行中、運転を誤り同地内のコンクリート橋柱に衝突、車の前部を大破十五万円相当の物損磐城署の調べでは藤重の酒酔運転。

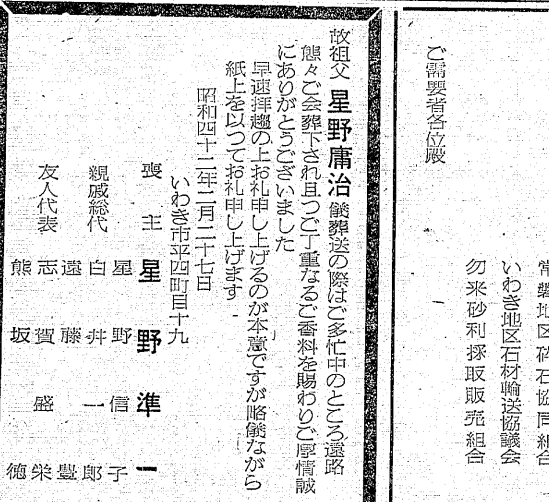

四倉渡辺光子様、下神谷中根マツエ様、北白土渡辺幸江様、北茨城柳沼のり子様、江名白土武子様、小川大平仲子様、内郷平藤井文子様、小名浜田中さつき様、内郷本田まち子様、内郷平幸恵様、内郷野木ひで子様、内郷平幸恵様、川前菊地かつ子様、湯本嶋田早苗様、

勿来関根安子様、内郷鈴木麗子様、四倉佐々木たか子様、内郷佐川和子様、勿来大平勝恵様、内郷薄井文子様、小名浜田中さつき様、内郷本田まち子様、赤井木田サチ子様、神谷安彦代志子様

以上の方にご当せん番号のダスターコートを進呈。なお残念賞として三〇名さまに別のコートを進呈いたします

故祖父 星野庸治 儀葬送の際はご多忙中のところ遠路態々ご会葬下され且つご丁重なるご香料を賜わりご厚情誠にありがとうございました

早速拝趨の上お礼申し上げるのが本意ですが略儀ながら紙上を以つてお礼申し上げます

昭和四十二年二月二十七日

いわき市平四町目十九

喪主 星野準一

親戚総代 星野信子

白井一郎

友人代表 遠藤豊

志賀盛

熊坂徳

骨材運賃改訂に関するお願い

時下益々ご隆昌の段大慶に存じ上げます陳者平素は業界一同格別のお引立に預り誠に有難く厚くお礼申し上げます。さて昨年末以来各地における骨材輸送トラックによる交通事故の発生は誠に遺憾にたえないところであり深く反省している次第であります。

わが骨材業界は去る昭和40年6月に「常磐地区骨材安全輸送協力会」を設立し業界の自主規制を推進し交通事故防止に努力を重ねてまいった次第であります。

然るに各地における骨材輸送トラックによる事故はその後も頻発し世論の鋭い攻撃を浴びるに至り、政府はこれが防止策について諸般の施策を進めており特に積載量制限について改めて厳重な取締りを実施することになりましたことはご高承のとうりであります。

われわれ業界全員はこれを契機として当局の取締り及び労務管理の全面に協力し、今後積載量制限厳守は勿論のことその他交通諸法規の遵守により事故防止に万全を期することになりました。

この結果輸送費は著しく割り高となり現行運賃をもつてしては今後円滑なる納入を図ることは極めて困難になりましたのでわれわれは企業の合理化近代化等企業努力によるコストの低下を図ることは勿論でありますが需要者各位におかれましても骨材輸送の現実をご認識いただき、来る三月一日より運賃を改訂実施致したいと思いますので特段のご理解とご高配をお願い申し上げる次第であります。

昭和四十二年二月二十五日

いわき市平字才槌小路九番地

常磐地区骨材輸送協議会（仮称）

常磐地区砕石協同組合

いわき地区石材輸送協議会

勿来砂利採取販売組合

ご需要者各位殿

内科 小児科

松本医院

院長 松本勝衛

いわき市平字谷川瀬三十九町（変電所近く）

電話 八六七〇

△入院応需▽

NHKラジオ 第一

6・05　じようずな話し方
15　家庭音楽会
7・00　ニュース
20　ニュース解説
30　三つの歌
8・03　ニュース特集
30　花のパレード
9・00　ニュース
15　趣味の手帳
30　歴史よもやま話
10・00　ニュース
10　スポーツ・ニュース
15　新聞をよんで
30　風流歌草紙
11・05　夢のハーモニー

NHK 第二

6・00　そろばん教室
20　基礎英語
40　英語会話
55　英語ニュース
7・00　ラジオ農業学校
15　続基礎英語
30　中学生の勉強室　英語
8・00　通信高校講座
20　地理B
40　英語A1
9・00　化学A
20　古典乙1
40　英語A2
10・00　気象週報
15　通信高校講座
数学1入門
35　政治・経済
11・00　フランス語入門
20　ドイツ語入門
40　大学講座

ラジオ福島

6・00　アタツクオンポツプス
10　中学生力だめし
30　ラジオニユースネツトワーク
50　夜のデスクライン
7・00　歌謡曲でぶつとばせ
55　キング虹のメロディー
8・00　月曜電話リクエスト
9・30　ライオンミユージツクインナイト
45　商工業者の皆さんへ
10・00　ヤング・ヤング・ヤング
20　ニユース
30　ミユージツク・イン・ハイフオニツク
11・00　大学受験ーラジオ講座

NHKテレビ

6・00　まんが学校
25　みんなのうた
30　風のある街
45　今晩の番組から
7・00　きようのニユース
30　新日本紀行　奥会津
8・00　クイズアワー
9・00　ニユース
25　ニユースの焦点
40　横堀川
10・30　ベトナム和平への道
11・10　この人この道
40　夜のアルバム
55　番組のおしらせ

洋服の10ケ月払
サンキョウ

福島テレビ

6・00　民友新聞ニユース
15　宇宙エース　光る湖城
45　ニユースフラツシユ
55　国際ニユース
7・00　わんぱくブリツパー
30　新吾十番勝負　やみ討ち
8・00　逃亡者　病める鷹
56　ニユース・スポツト
9・00　ただいま見習い中
30　おれの番だ
10・00　特別機動捜査隊
11・15　民友新聞ニユース
25　スキー場だより
FTVソング

教育テレビ

6・00　英語会話
30　みんなの科学
7・00　ピアノのおけいこ
30　技能講座　簿記
8・00　婦人学級　四十代経済の視点
9・00　通信高校講座
30　物理A
10・00　数学1立体の投影図
30　英語A3
11・00　数学1入門
25　楽しいフランス語

きみもきもの

☆NHKテレビ……27日

横堀川

山崎豊子作品集より
―総合後九・四〇―
脚本・茂木草介、音楽・田中正史、演出・辻元一郎。

今回は、つゐに倒れた多加のさびしい表情と、シニセ街の誕生を書こんだのもつかの間、娘・年子の不幸をなげく吾平の周辺を交さくさせながら、吾平がついに久男を発見するまでを描いていく。

（あらすじ）

年子の夫・佳之が首をつりそこねたばん、吾平はまた、多加が急病でたおれたという知らせを受けた。見舞いにかけつけた吾平は、これまでにもなく気落ちした多加があわれでならなかつた。

それからしばらくして、大都デパートから吾平のもとへ、浪花屋のコンブを入れてほしいという依頼があつた。それを聞いた時、吾平はある才覚がひらめいた。これまでのようにただ品物を納めるだけではなく、それぞれ店の名前とノレンをはつきり書いた品物を売る店の集まりを、ほかのシニセと共同でつくろうというのである。

年があけて昭和二十五年の二月、吾平ののぞみがかない、大都デパートの中に〝大阪シニセ街〟が誕生した。浪花屋は孝平と、身重の年子がすべてをとりしきして大繁盛であつた。自殺しそこねた佳之は全快したあとも働こうとしなかつたので、かわりに年子が働らかなければならなかつたのである。

その佳之は、ある日年子の留守中、今度はアパートでガス自殺をはかり、とうとう死んでしまつた。

佳之の死後一週間たち、部屋の後始末のためアパートを訪ねた吾平は、部屋の前で、これまで行くえをさがしていた久男にバッタリ出くわした久男は京子と一緒に同じアパートに移り住んでいたのである。

提供　お食事処　平・三田小路　電五〇三一

福島テレビ　おれの番だ！その一言が多かつた（最終回）

―後九・三〇―

杉野は自分のスパイ行為を恥じてもう一週間も会社を休んでいた。

ある日南太を呼んだ部長は、杉野のスパイ行為を知つているのは自分たち二人だけだから杉野を許してやろうといつた。もとより南太に異存のあるはずはなかつた。

翌朝、南太は杉野のアパートを訪ね、会社に出てくるよう説得した。杉野は南太の心に感じて男泣きした。

二百個までにあと二十個と迫つたが〆切りまであと三日、南太は少し自信がなかつた。しかし天の助けか南太を訪ねてきた外人がポリバス二百個の契約書にサインした。

【写真】吾平はばつたり久男に会つた。右長門裕之（吾平）左森本毫武（久男）

今週の映画案内

【平】

◎世界館　二月二十八日迄電三三六
五、四〇　殺人者
七、一五　続、鉄砲犬
八、四〇　座頭市の歌が聞える

◎ひかり座　三月二日　迄電三三八
五、三五　重戦車総攻撃
七、〇五　二人の殺し屋
八、三五　早射ちガンマン

◎聚楽館　二月二十七日迄電三三七
六、三〇　ゴールデンキツト
八、二五　駅馬車の七人

◎東映三夜二月二十八日迄電三五五
七、〇二　怪竜大決戦
八、二九　愛は国境を越えて

◎名画座　二月二十八日迄電三三九
七、二九　処女無情
八、三四　骨までしばれ

◎平日活　二月二十八日迄電三三三
五、一四　流転の掟
六、五二　悪魔の左手
八、二六　泣かせるぜ

◎東宝民劇　二月二十八日迄電三三三
四、五〇　暗黒街全滅作戦
六、四〇　駅前大学
八、一〇　用心棒

整形外科
外科
内科
金成医院
いわき市平鍛冶町　電五四一六
金成桂一

戸上電機の
柱上油入開閉器
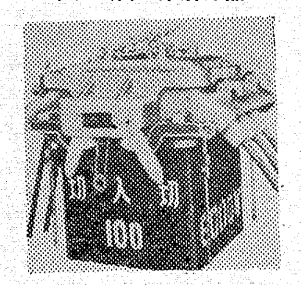
戸上電機代理店
三浦電気工事(株)
商事部
いわき市平字新田前　電2277

近い・近い・どこだ！そこだ！
駅より歩いて1分
青葉薬品
平駅前30米通り（アーケード街）
電話四二三四
青葉薬品

肖像画
菊水亜房
平・五町目

世界の経済鶏
バスコック　レイヤーB―300
■純木村系の白レグはすくすく育ち、ぐんぐん産卵！
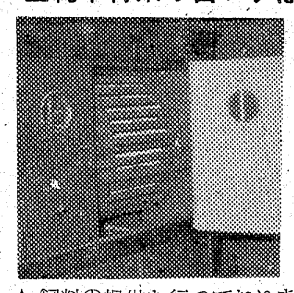
●どの採卵鶏にも負けない優秀種であなたの農場でも抜群の能力を発揮します
●多産・強健・飼料効率にすぐれ高温多湿にたえ特に木村系は寒冷地にもたえる特性をもつております
●米国バブコツク原種農場特約孵化場
★飼料の提供も行つております
木村系のよいヒナを入れましよう
（有）木村種鶏場
いわき市平上平窪原田電（平）7671

クリーニング
洗濯・防水
小松崎
平日活前電3343

質
山一
いわき市平紅小路
電四七六四

灘の銘酒
菊正
いわき市平田町紅小路
電六八九六

ご婚礼家具
各種取揃えました
平信販チケツトをご利用下さい
萬丸萬家具店
店舗　いわき市平四町目　電6633
工場　いわき市平白銀町　電6634

登録銘菓
平城
平あさ川

酒は
郷土の銘酒
鶴仙
松吉屋酒造
いわき市平中平窪

天井なら
天婦羅
天平
平・田町　電三九一九

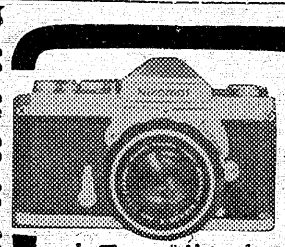
カラープリント
24時間仕上
全行程自動化完成
D・P8時間仕上
カメラのデパート
田中
平駅前通り　電5024

ツノダの自転車
TU
期間中ツノダ自転車一台お買い求めの方にもれなく学生カバンを進呈致します。
但し子供車お買い求めの方にはプラモデルを進呈致します
（ライナーTU納入車は除く）
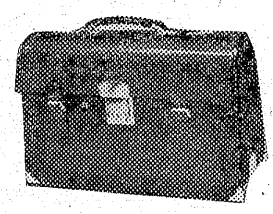
○ツンツンセール・期間 42年3月31日マデ
※今がチヤンス景品前渡し予約受付中
ツノダ自転車代理店
加藤自転車商会
いわき市平長橋町18　電3677