夕刊
いわき民報
いわき市平字田町63の7
いわき民報社
◎ 振替口座（郡山）4028
本社 0246 ㉓1666
小名浜支社 0246 ㊷3560
常磐支局 0246 ㊷2380
勿来支局 02466②2903

市の総合計画立案委員会

長期展望の計画をまとめる

日本列島改造の中で、いわき市は中核指定都市としてどのような姿に土地利用をすればいいのか。市が財団法人都市計画協会に依頼していたいわき市のみちしるべ〝総合計画〟が10日、いわき市総合計画立案委員会（松井達夫委員長）によって立案報告された。

70年の人口50万を見込む

平北部を通る高速道

東は住居、西を内陸工業　南は臨海工業、北を文教

新幹線の駅を中心

首都圏都市へ脱皮

立案いわき市総合計画委員会の報告は昭和七十年のいわき市を創造する長期展望で、常磐新幹線の停車する平駅と街区を中心に、東側を〝住居〟、南を〝臨海工業〟、西側を〝内陸工業〟、北を〝文化教育〟と四つの三角形のセクターを設けて、開発計画のパターンとした。高山プランと違うのは、常磐バイパスなど現実的になったこと、交通流量も合わせて策定されたことで、昭和七十年の目標人口は五十万人を見込んでいる。

常磐高速自動車道は勿来～常磐～平北部を通過して仙台に結び、市内のインターチェンジ予定地は四カ所、常磐新幹線駅は平駅に接して建設、東北横断新幹線はまたここを分岐とする。49号線は鹿島街道と別個に小名浜地区へ延長建設、東北横断高速道は常磐～石川線の方向に、289号線は勿来新港と勿来臨海工業地帯と日本海を結ぶ国道にそれぞれ路線地区を設定した。

高速道にしても新幹線にしても東京との時間距離を二時間以内に縮めることで、いわき市は完全な首都圏都市、都民の住宅地となる。

四つのセクターのカナメである平駅と街区（商業・業務センター）は、各セクター相互を接続し〝七万人都市〟を結び合わせて五十万都市としての一体性を保つ重要な役割を持つ。それだけに駅前を中心とした再開発を急ぐことが先決といえる。

南側セクターは即・小名浜地区。小名浜港は四十四年の取り扱い貨物五百五十万トンを五十五年には二千百六十万トンとし、勿来港の新設にかかる。

公害についてはさらに強力な規制を行なうが、南北の季節風により臨海工業地帯に特有の被害を防ぐようにする。

西側セクターの（内郷・好間）は、炭鉱跡と労働力集約地として一部の住宅団地を除き内陸工業地帯とする。

東側の北白土、夏井、高久から新舞子にわたる一帯は住居セクターとし、それもゆっくり空間と自然をバックとした住宅地帯に。

北側は文化セクターで、ここに大学、研究所、高校などを集めた文教地区にしたてようというもの。

ル、鉄道新線などの大量輸送ルートと有名観光地のおみやげ、特産品の展示即売をはじめこけし、一刀彫、薄皮まんじゅう実演販売がある。入場は無料で整理券を常交各営業所にある。また入場者のなかから抽せんで二百人に有名温泉地観光みやげを贈ることになっている。この催しには市観光連盟、常磐観光協定会が後援している。

都の日帰りコース

工業出荷額も倍増に

東京都民の日帰りも可能なドライブ、温泉、保養、登山、ハイキング、キャンプ、風致探訪、海水浴、釣り場など一日五十万人の誘客可能な観光地区に、豊富な海と山の観光資源を開発する。

こうして結合した域内交通には循環幹線のほか、バス、モノレールとの設定を留保しておき、居住地帯からは逆に車を閉め出す、思い切った街区計画でそ二十数年先の課題としている。

これらに伴う昭和七十年の経済水準は、市内総生産所得を四十年の六百三十五億円の十六倍である一兆円に。市民一人の個人所得、昭和四十年二十四万五千円を、八倍の二百万円に想定。

工業出荷額は労働生産性が昭和四十年の五百八十四億円の二十六倍の一兆五千億円に。農業粗生産額は、施設園芸、畜産などを中心に第一次産業就業者の六〇％程度が農業従事者と考え、四十年の四倍である三百億円に、商業販売額は流通拠点として発展、観光レクリエーション都市としての繁栄に支えられ、昭和四十三年の八百六十九億円の二十三倍に当たる二兆円に達するものと想定されている。

東日本の民謡と踊り

来月4日 常交が30周年記念で

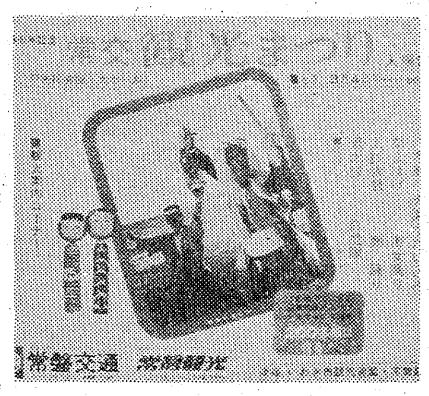

【常交の観光まつりポスター】

常磐交通と常磐観光では創立三十周年を記念して来月四日午後一時から平市民会館大ホールで『東日本の民謡と踊り』を開催する。この〝観光まつり〟は、ダニー能見・拝啓助の司会で、白虎隊（福島）、鬼太鼓（新潟）、上杉太鼓（山形）、しし踊り（岩手）、なまはげ（秋田）、海女踊り（千葉）、大漁うたい込み（宮城）、八木節（群馬）を披露する。会場には旅行ガイドと有名観光地のおみやげ、特産品の展示即売をはじめこけし、一刀彫、薄皮まんじゅう実演販売がある。入場は無料で整理券を常交各営業所にある。また入場者のなかから抽せんで二百人に有名温泉地観光みやげを贈ることになっている。この催しには市観光連盟、常磐観光協定会が後援している。

江名で乳幼児相談　いわき市磐城支所は十四日午前九時半から江名公民館で乳幼児相談を受け付ける。

泉で三種混合予防接種　いわき市磐城支所は十四日午後一時から泉公民館で三種混合予防接種を行なう。

経営指導研究会　経営指導研究会は十四日午前十時から産業会館で開かれる。

四倉で三種混合接種　いわき市四倉支所は十四日午後一時から四倉公民館で三種混合予防接種を行なう。

才言

▼…昭和七十年のいわき市都市計画の未来像を描く総合計画が立案された。その発表に問題がある。不労所得をねらう土地買いの横行で、市民に夢を持たせることが、被害者づくりになる。

▼…平市時代から部落民の好意で始まった〝釣り場〟藤間沼で大量死魚浮かぶ。密漁ではないにしても、ここでも公害防止の対策が必要なのではないか。魚は知っている。

馬の温泉療養紹介

16日、スタジオ102で全国へ

NHKいわき放送局は、十六日午前七時二十分から三十五分まで、総合テレビで、いわき市常磐白鳥町の馬の温泉療養場を紹介する。題して〝いい場だな〟。この放送は東北向けのキャラバンだけでなく、全国向けのスタジオ102でも取り上げられる予定

御婚礼用家具は…
漆器類　御贈答品の御用命はぜひ…
平家具センター
あるが
いわき市平字田町
銀座通り電㊷2223

明14日はお休みです
毎度お引き立てを賜わりありがとうございます
誠に勝手ですが明14日（水）は休ませていただきます
■駅前店は休まず営業しております
日本チクタクチェーン
オモト
平・二町目　電㉓2607

大好評!!
'73御婚礼セット
万葉シリーズ
本格家具専門　家具センター　柏屋
平・中町・大黒屋デパート東隣　電㉓三四四七

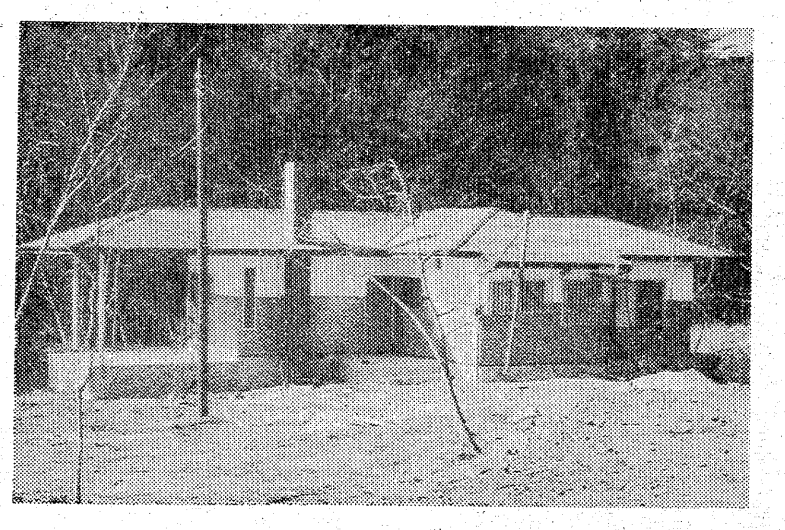

良い住宅とは
機能性　そのものの目的にあったはたらき　使い勝手の良さ
造形性　色や形の美しさ　配置　構成のうまさ
技術性　材料の適切な選択　良質で高度な加工　製作技術
経済性　材料　加工手間などを考え　コストをできるだけ安くする
市場性　住宅としての価値　消費者の需要にマッチするかどうか
渡辺住宅工業　いわき市好間町　TEL　36—3511（代）

あすから3分で7円

電話が広域時分制に

あすから市内電話は三分刻み七円になる。そのかわり準市外だった勿来局管内やいわき市内の委託局への自動通話も、同じ条件になる。つまり格差をなくす電話の一体性だ。

福島県内では一番早く、東北地方では青森についで二番目の〝広域時分制〟のスタートは十四日午前零時、平電報電話局六階会議室に設けられた切り替え統制本部（本部長は東北電気通信局保全部長飯村治氏）の指令によって、同じく六階に設けられた切り替え指令本部（本部長は福島電気通信部長竹本宣昭氏）のスイッチによって浜通り全域へ、その信号を受けた二階の切り替え実施本部（本部長は平電報電話局長清野久氏）のオン・スイッチによっていっせいに切り替えられる。

三分刻みといっても三分間で切れるわけではなく、料金だけが三分ごとに七円ずつ上積みされていくわけで、まさにタイム・イズ・マネー。

いわき市内の市内電話は平、常磐、磐城、四倉の四局が合併しただけで、勿来局、久之浜局管内と川前、小川、三坂、沢渡などは準市外電話のため八十秒ごと七円と、時間に関係のない市内電話に比べまことに不公平だったのが、〝三分ごと七円〟の同じ条件になる。

また近郊の六十秒ごと七円だった隣地市外電話が八十秒ごと七円に三三%ばかり安くなって〝三方一両損〟といったことになる。

市は簡潔通話を通達

これに対し年間八百万円の電話使用料を支出しているいわき市は十三日、『通話はできるだけ簡潔に話し、三分以内に要件をまとめるよう』本庁、支所を始め各施設に通達した。

市役所では私用電話は庁内の赤電話を使用することに決められているが、一時は市外電話の場合、各課に通知して合同で要件を済ますなどきびしい取り扱いをしたものだが、業務能力の低下を恐れてゆるめられていた。

市内電話の場合は、つい長話になりがちで、こんどの三分刻みによって相当以上の料金増が見込まれるので、この通達となったもの。

しかし逆に、勿来方部や山間地区との通話は現行より安くなるので、差し引きして二千万円強に三百万円程度の増額になるのではないかとみている。

春のきもの〝勝美会〟にぎわう

いわき市平字中町大黒屋デパートでは、十日から十二日まで、平市民会館で全館開店三周年記念、第三十九回春の染織〝勝美会〟を開いた。

会場の市民会館は大会議室、第一、第二会議室、展示室を開放して総数八千点、金額にして総額二億五千万円の品物を展示した。この勝美会はことしで十三年にもなり、遠くは浪江や北茨城市からも客がつめかけた。

展示されたのは留袖、訪問着をはじめ十日町黒絵羽織、名古屋帯、シルクウールお召など自慢の品が並び、昨年同様の値段に人気があったという。とくに十一日は日曜日、しかも穏やかな天候に恵まれて、幼児を連れた若いカップルや母娘などの人たちで、朝から夕方までにぎわった。

このほかハンドバッグやショール、舶来服地即売会なども行なわれ、人気を博した。

【にぎわった勝美会会場】

常磐山神で健康相談　いわき市常磐支所は十四日午前十時から山神・永島さん宅で健康相談を受け付ける。

諸橋久太郎さんと川柳

いわき川柳連盟会長　加藤香風

元貴族院議員、元平市長諸橋久太郎さんは川柳の雅号を放心とおっしゃった。

昭和三十七年九月、平・田町の仲家さんの肝入りで平川柳会が創立された時、請われて顧問の役を快く引きうけられ何かとご指導をして下さった。月一回の川柳会には必ず出席され、句を作る楽しいふん囲気に浸って居られた。今ホウフツとしてそのなつかしい姿が瞼に浮かんで来る。私の目にうつった放心さんの姿は、非常に気さくで真摯であった。現代川柳の正しい理解と鑑賞、そして作句する苦労とよろこびとを自らその渦中において体験しようとされる意欲がよくあらわれていた。

私も縁あって、平川柳会には創立以来、選者として参加させてもらっているので、いつもその作句態度に頭を下げていたものである。ある時の句会で、

シャン登る石段のあとに僕がいる

という句を投句され、私が選んだ覚えがある。「先生、お若い……」作者放心の呼名を聞いて、なぜか、異口同音にその気持ちの若さに驚きの声を発したものである。シャンといっても、その人の下から上る人には本当の顔はわからないはずである。けれども、見上げる脚線美からシャンだと想像する。前を登る女性を見、目を落として石段を見る。そうしながら最上段まで登りつめる、その時間の貴重さ。とてもこれが七十歳であり、元市長であるお方から生まれた句とは思えない。ユーモアがあり若さがあり、ほのぼのとしたものを感じる。

川柳は心で作るものである、と私は常々口にしている。心が何にあらわれる。心若ければ句も若い。心楽しければ句も笑う。心磨かれれば句も光る。失礼ながら、月毎に上達する放心作品に頭が下がる思いだった。

一昨年、いわき川柳連盟は合同句集「いわきの川柳」第一集を出版した。

赤とんぼ飛んで天下は秋になり

母の日に母訪問着貰ってくれ

プリプリと鏡の前にパフ叩き

シャン登る石段のあとに僕がいる

そば四つ二階にのぼるパイの音

灰皿が出るとポケットに手を入れる

夜の海素足になって靴を下げ

赤旗も鉢巻も無いいい会社

手料理で一家気兼ねのない花見

いやという彼女に僕もいやになり

第一集に載った放心さんの句である。一句一句が川柳作家諸橋放心の人間味をよく物語っている。観察が行き届き、そして思いやりがある。諸橋放心の貢献は、今、異口同音にその歌、俳句の四部門のみを対象とし、悲しいかな川柳は長年の陳情にもかかわらず対象からはずされている。川柳への評価は辛い。一層みがきをかけて現代川柳の真の姿を当局に認識してもらわねばならない。かかる時、諸橋放心さんのご逝去は痛恨の極みである。しかし、川柳作家諸橋放心さんの川柳は「いわきの川柳」にさんとして光芒を放っている。放心さんはとこしなえに川柳を愛された。元貴族院議員、元平市長のいかめしい肩書きとは一見似つかわしくない川柳、その川柳がお気に入りであった。私たちは惜しい人を失った。誠に哀惜にたえない。どうぞ運のうてなの上から川柳を見守っていただきたい。

謹んで御めい福をお祈り申しあげる。

会と催し

14日

【平市民会館】▽第十回いわき市吹奏楽新人演奏会（午前9時）ホール▽林リリ子演奏会（午後2時45分）ホール▽自動車査定協会講習会（午前9時）大会議室▽APO販売トレーニング（午後6時）大会議室▽東芝特別内覧会（午前9時）第一・第二会議室▽きもの教室▽山岳会例会（午後6時）第二応接室▽スワイプ説明会（午後6時30分）展示ホール

【常磐公民館】▽自治労現業公労幹部学校（午前9時）展示室、第一・第二会議室▽ペン字教室（午後6時）第二会議室▽ギターサークル（午後6時）第三会議室▽書道サークル（午後6時）日本聞▽ダンスサークル（午後5時）展示室

【磐城体育センター】▽民謡教室（午後6時）待合室▽詩吟教室（午後1時）3F第一講習室（午後6時）2F中会議室▽中国語会話教室（午後6時）3F第一講習室▽生け花教室（午前10時）待合室

【草野ホール】▽装美きもの教室（午後1時）小ホール

【いわき産業会館】▽損害保険協会会議（正午）大ホール▽平自動車運転車輪協会会議（午後6時）大ホール

天気予報

玉半提供 ☎五〇三二（小名浜測候所調べ）

【今夜】南よりの風晴れのち曇り

【あす】南西のち北西の風やや強く、晴れたり曇ったり、ところによりにわか雨。

【海上】今夜次第に波高まる。あすも波がやや高い。

（引き続き暴風乾燥注意報発令中）

あすの暦

2月14日（水）

	1月	12日
旧暦		口28
六曜	赤	●14
日出	6	●45
日入	17	●50
月出	13	●56
月入	3	●28
満潮	3	●10
干潮	12	●29

出火おわび

十二日夜出火の際はさっそくお駆け付けくだされ消火に尽力を賜わり誠にありがとうございました　お見舞いをいただきながらお名前のお伺いもれもあることと存じ紙上でおわびとお礼を申しあげます

いわき市平上荒川字砂屋戸一八八

大河原　公義

類焼お見舞いお礼

十二日夜類焼の際はさっそくお駆けつけ下されお見舞いを賜わりありがとうございました　混雑のためお名前のお伺いもれもあることと存じ紙上でお礼を申しあげます

いわき市平上荒川字砂屋戸

芳賀　弘

伊勢両宮神社宮司 秋元喜一

は病気療養中のところ二月十二日午前十一時二十五分死去いたしました　ここに生前のご厚誼を深謝し謹んでお知らせ申し上げます

追って葬儀は二月十四日午後二時自宅を出棺いたします

昭和四十八年二月十三日

いわき市勿来町四沢向三五

喪主　秋元俊克

ほか親類一同

近火お見舞いお礼

十二日夜近火の際はさっそくお駆けつけ下されお見舞いを賜わりありがとうございました　略儀ながら紙上でおれを申し上げます

いわき市平上荒川字砂屋戸

草野忠悟　山口忠太郎　新妻紀文　沢田純一　吉田末吉　坂本重貞

近火お見舞いお礼

十二日夜近火の際はさっそくお駆けつけ下されお見舞いを賜わりありがとうございました　お陰さまで病院ならびに入院中の患者さんも共に無事でしたのでご安心下さるようお知らせかたがた略儀ながら紙上でおれを申しあげます

財団法人　石城精神医学研究所

付属　新田目病院上荒川分院

理事長　新田目五郎

分院長　内嘉文

分院　いわき市平上荒川字安草三　電☎四三一九

近火お見舞いお礼

十二日夜近火の際はさっそくお駆けつけ下されお見舞いを賜わりありがとうございました　略儀ながら紙上でお礼を申しあげます

いわき市平上荒川字砂屋戸一七九　電☎三六四一

丹野由雄

＊ご婚礼着付け専門の店

クボタ美容院

平・白銀町（丸萬ビル一F）電☎五二七四

妻星ミチは病気療養中のところ二月十一日午後八時四十五分死去いたしました　ここに生前のご厚誼を深謝し謹んでご通知申し上げます

なお告別式は二月十五日午後二時から仏式により自宅で執り行ないます

昭和四十八年二月十三日

いわき市錦町花ノ井四六

喪主　星友太郎

嗣子　重義

親類代表　康淑

友人代表　星宮上高荒星　遠田野木木　初重義康淑　太郎文夫文恭明

当金庫前理事長顧問 諸橋久太郎

殿は二月十二日八十一歳で永眠いたしました　ここに生前のご厚誼を深謝し謹んでお知らせ申しあげます

追って告別式は二月十五日午後一時から三時まで平字九品寺前の九品寺で執り行ないます

昭和四十八年二月十二日

いわき市平字二町目一〇

平信用金庫

理事長　諸橋敬一郎

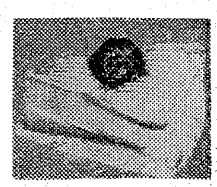

スイス風の新しいケーキ

シュークリーム　¥60

ジェノワーズ　¥100

マロンモンブラン　¥100

あさ川洋菓子

平・四町目　電☎一5755

寅さん望郷編

麦飯昼膳（ひるぜん）

おふくろの気持ちで作る【麦飯昼膳】は懐かしいふるさとの味　あのおいちゃんが蘇える錯覚　午前十一時から三〇〇円

炉ばた焼　花乃木

いわき市平駅前中央通り（藤田ビル2階）電話23－七一八九

金融

つなぎ資金・不時の出費やレジャー資金等に自営者・サラリーマン・主婦にご用立てします

低利・簡単　北伸産業

いわき市平谷川瀬字三十九町　電☎6321

低利融資　商店専門

三侑商事

いわき市平字中町二三　電七四－八四四八

越　フジコシ

私の出番です！きれいにしてよ!!

そろそろ冷蔵庫が本来の活やくを始める季節です　このあたりで中をよく掃除して下さい　忘れずに新しい脱臭剤をお入れ下さい

冷蔵庫用脱臭剤キムコ　二三〇円

〃〃　ノンスメ　一八八円

クレラップ（二〇㍍）九八円

サランラップ（二〇㍍）七三円

アルミホイル（二〇㍍）八八円

（平店本館三階）

読者の声

きょうのことば

心の善良さのない美しさは
気のぬけた酒のようなもの
（フランスの諺）

競馬のウマみたいなはご免

平　坂本　英三

現在の小中高生の教科書はむずかしいそうだ。昔のハナハトにくらべると、エコノミック・アニマルとか経済大国といわれる日本の第二国民だけに、やはり新幹線教育と呼ばれる重教育を受けなければならぬのだろう。

だれよりも早く、たくさんおぼえる。エリートコースを目ざし、日夜の努力。目下ゴール間近で、一家中ハレモノにさわるまいと神経を使って、受験生を見守り続けている家庭も多いことだ。

最近は早く行くために、歩くよりも車を利用してスピードアップする。車になれると歩くのがバカらしくなって、いつでも車を利用するようになる。

最近の二十代の男女は、ゴール前の競走の馬のように首が前につき出しているそうだ。腰の筋肉が弱いので、頭の重みをすらしバランスをとるのだろう。

そのためか、十人の患者のうち三分の一が腰痛を訴えて医者に来始めたと聞く。しかも全部二十、三十歳代。車にすわってばかり、イスに腰かけてばかり、動く時は急激なスポーツ。小さくコマメに歩くことをズーッと怠った積み重ねが、ちょっとした具合で背骨の椎間板の調節を狂わせ、痛い痛いの騒ぎになる。青春ランマンの年代、腰が痛いではサマになるまい。

遠足に行くにも小学生からバスを利用する新幹線教育なのだから、二十代で腰痛が起こるのも速成、先取りの時代だから当然なのかも知れぬが、何としても歩くことの大事なことが見直されてほしいものだ。自分の足で歩くのはしんどい。雨風坂道を車に乗れば楽だ。そういえばイロハかるたに「楽あれば苦あり」とあった。

何もかも値上がりする近ごろ、こちらも体力向上。歩くことにつとめ、足腰をきたえよう。

（会社員・48歳）

読者の声投稿規定▽住所・氏名・年齢・職業明記▽字数六百字以内▽原稿は返しません

洋種アジサイ・ハウスで栽培

※※※※※※

○…ビニールハウス内で一万鉢を越すアジサイの鉢植えがすくすく伸び、早くも小さなつぼみを持ち始めた。

○…西洋アジサイの王者ハイドランジャー種で、三月には、紫やピンクの花が咲き、家庭に初夏をばらまく。日本には額アジサイや紅額など古来のものがあるが、同種は欧米で改良された色ものの改良種。

○…鉢ものの伸びに目をつけた小名浜南富岡の西丸和夫さんが栽培を始めたもので昨年秋に挿し芽、十二月に本鉢へ移植。温度管理や新芽摘みなどで早咲きとしたという。

○…三月上旬には東京や仙台のほか地元に出荷されるが、いわき市でも珍しいものだけに、かなり人気を呼ぶものと見ている。

＝小名浜園芸園で＝

高冷に強い〝いんげん〟

三和、川前　特産化へ集団栽培

三和、川前地区の一部の農家では四十六年度から山間高冷地の立地条件を生かして、いんげん栽培を始めて高収益をあげた。これを聞き知った、両地区の各農家でも続々といんげん栽培を行なうようになり、いまでは二百三十二農家でいんげん栽培を行なうほどになった。このため両地区では本格的な栽培で主産地にしようと「いんげん生産団地」として定着した産地を造成する計画で、五月の播種にはさらに植え付け面積をふやし、増収を図ることにしている。

川前町稲荷、農業猪狩徳松さんら十数人は、県いわき農業改良普及所の指導で、四十六年から、高冷地に適しているいんげんの栽培をはじめた。高冷地のため播種も平野部より一カ月遅れて四月下旬に行なったが、その後の成育も順調で七月には出荷できるまでになり、試験的に市場に出荷すると高冷地のため日照時間が少ないので品質も自然でやわらかい。このため消費者からの評判もなかなかよい。これがきっかけで同地区の農家でもいんげん栽培をはじめるところが多くなり、現在は六十一農家、合計で約四・一㌶の栽培をしている。

いんげんは十㌃当たり二十五万円の収益が見込まれるから、米作など比較にならない。一農家平均では十二㌃を栽培しているが、五月の播種には各農家とも二割増収を目標に栽培面積もふやすことにしている。

三和町上三坂、農業永山裕明さんら十数人も同普及所の指導で四十六年から栽培をはじめているが、市場などの評判もよく毎年栽培する農家も多くなり、現在は百七十一農家で栽培している。各農家平均の栽培面積は十㌃にも満たないが、現在三和農協が中心となり、本格的な「いんげん生産地」形成を目ざして全農家にいんげん栽培を呼びかけている。

いんげんは厳地栽培で五月下旬の播種で七月から十月までが収穫期だ。播種してから一カ月後にはツタが伸びるため竹などをヤグラに組んでツタをささえる。七月にはいると十㌃前後に生長したいんげんが枝もたわわにみのる。あとは収穫して出荷するだけ。しかし成育が盛んで新芽から次つぎにいんげんが出るので、十月までの収期間中は収穫が間に合わないほど繁だ。

【爆発的人気を受けたちあきなおみ】

四倉町商工会　金融機関懇談会

四倉町商工会　金融委員会は十五日午前十時開き、貸し付け申し込みが審査の後、七十七銀行、平信用金庫、福島相互銀行、平商工信用組合の各支店とのこん後の金融についての懇談会を開く。

ちあきなおみに連続超満員

勿来商連の招待ショー

いわき市勿来方部各地商店会主催、年末年始連合大売り出し招待会は十、日勿来市民会館で正午から三回にわたって催された。

出演者は歌謡大賞で人気を盛りあげたちあきなおみと、女流浪曲の一人者二葉百合子一行で、三回とも場内はファンで埋まり、近年にないにぎわいだった。

珠算能力検定試験の合格者

小名浜地区

いわき商工会議所磐城支所主催の第七十七回珠算能力検定試験は四日、小名浜二中で行ない次の人たちが合格した。

▽1級＝小林功　新妻千恵　石原ゆか　夏目智子　吉田　真由美

▽2級＝及川正明　鹿田　利子　岩崎真由美　吉田幸子　平山裕司　遠藤いづみ　鈴木修　三森　敬子　鈴木智恵子　太田弘志　藤井健一　上遠野鈴子　御代勝江　薄生浩一　鵜沼里江　原尚子　高木智子　山野辺秀子　山内喜和子　長瀬陽子　清宮初美

▽3級＝山中順一　室井なん子　高萩茂美　鈴木法子　鈴木美智代　高久田敬子　中野憲子　中塚めぐみ　四家孝明　坂本香代子　中山俊彦　斎藤竜彦　下山田隆　上遠野崇一　生田目博美　馬目　保裕　鈴木美智子　小野チセ子　四家直美　河野孝子　大平雅英　上遠野淳一　高橋正一　小玉智恵　白土晋子　村崎英樹　渡辺由紀子　小林達夫　高橋典子　小野寺　リエ　緑川澄子　佐藤美月　熊谷八重子　坂本明子　郡司小百合　木田浩子　岡部さなえ　上遠野香代子　小林君枝　井美香　志賀光江　田山洋子　鈴木一枝　藤井広美　金成千江美　馬上静雄　田口操　高木美詠　大谷美樹　塚形京子　笹崎悦子　久保田裕子　小野道子　阿部浩一　芳賀敏　立花秀一　佐々木利行　赤津妙子　白石浩子　高田昭二　村田信二　志賀由紀子　水竹若栄　今野千香子　高木　弘道　大平昌子　下遠野春美　小野君枝　佐藤美佐子　石井加代子　岡部ふじ江　鈴木弘子　小沢礼子　瀬井久江　田中睦美　大橋早智子

▽4級＝鈴木洋子　小松一正子　小松敏　馬上道之　柳内良江　武田広志　伊藤洋一　伴福治　関根利昌　中新井田聖子　金子　俊範　森栄子　鶴川光恵　白井　みどり　小松洋子　馬目弘美　江尻　恵子　鈴木芳　渡辺静江　大川利保　白土とずえ　小野勇二　小野　謙一　村上公一　小野美子　江尻　洋子　於曽能京子　小松敏子　松田節子　吉田一浩　小野登志恵　佐藤はるみ　秋山美智子　和田れい子　吉田貴恵子　山崎早苗　小泉サチ子　鈴木弘子　志賀清一

あすの運勢

小川石洲

二月十四日（水・赤口）

【1月生】苦しくともゆとりを持て、つねに前進を心がけて有利

【2月生】何かと思うようにならぬ傾向あり、あせらずゆっくり

【3月生】運命に変化の多いと言火中の栗を拾う危険は避けよ

【4月生】甘い誘いに軽率に乗るな、よく検討して慎重に当たれ

【5月生】思いがけぬことにショック、落ちついて慎重に対処を

【6月生】周囲から中傷をうけやすい、相手にせずマイペースで

【7月生】周囲と意見の相違を起こしやすい、冷静に解決はかれ

【8月生】周囲の情勢をみて行動せよ、軽率に動けばつまずこう

【9月生】あきらめながら忘れ得ぬ悩みがある、勇気で転換せよ

【10月生】いままでの考えを改める必要がある、ぐずぐずするな

【11月生】時には百八十度の転換も必要だ、心機一転し結果よい

【12月生】誤解あれば早く解く必要がある、放置すれば損失招く

商店街

＝丸仙魚店で＝臨時休業

＝平字紺屋町『丸仙魚店』では従業員慰安旅行のため15日午後から18日まで臨時休業。

＝栄寿しで＝臨時休業

＝平字三倉『栄寿し』では慰安旅行のため15日午後から18日まで臨時休業。

100貨店

集団で仲よし一人去って行き（放心）――12日元平市長の諸橋放心さんが亡くなられた。その枕辺に愛用の杖などと一緒に「いわきの川柳」第2集が飾られてあった。昨年の夏ごろまでは、毎週木曜日に行なわれる平ロータリークラブの例会にはきちん、きちんと出席されていたのに、九月ごろから高血圧のせいか労災に入院してしまわれた◆階段をのぼりおりするときは多少足元がふらついていたが、「人間はみな20歳の成長期の五倍は生きられるというから、まだまだ死んじゃいられない」と、よく口にされていた。平市長三期連続の功績はともかく、大の趣味は川柳であった。市長現職時代も、ひまをみつけては狂歌をつくっていた◆当時、狂歌好きの故小松崎さん（平公会堂管理人）がいい仲間で、上の句を小松崎老人がつくっておくと、市長が下の句をつくるというように、この句を通じて、時には情報交換もしていたらしい。貴族院時代、会津の大谷五花村氏と仲間でその感化を受けたまった◆市長をやめてから平に川柳会が誕生したときは一番先に申し込み、狂歌と川柳とのちがいに、少々手子ずったらしいが、加藤香風さんの指導よろしきをえて、すっかり川柳に転化してしまわれた。「母の日に母訪問着買ってくれ」「赤旗も鉢巻も無いいい会社」「そば四つ二階に登るパイの音」「若者の考え年寄りわからない」等々、合同句集「いわきの川柳」に代表作がのっている◆在職中、玉のないメガネをかけていた。職員も知らなかったが、賭けをしてカツどんをせしめたこともあった。想い出はつきない。平RC創立者で会長を二度つとめ、名誉会員だったが、ロータリー財団に千ドルを寄付するなど、よき後継者の成長ぶりに安心していた。ご冥福を祈る。

（龍人）

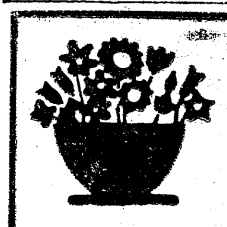

スパゲッティーにサラダがサービス中
コーヒー＆サラダの店
サンルモ
平・大工町15（ヨーカ堂近く）☎23－1429

心をこめてつくりあげた
ご婚礼寝具　豊富にとりそろえました
●もめんの綿を見直して下さい
大河原寝具店
平・田町（ひかり座前）　電㉔4682

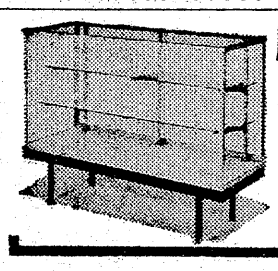

店舗製品の店
店舗設計施工
石神ガラス商工
小名浜字本町　電㊷2405

近代和風レストラン平～四倉間に誕生!!
■営業時間■
午前11時～午後10時

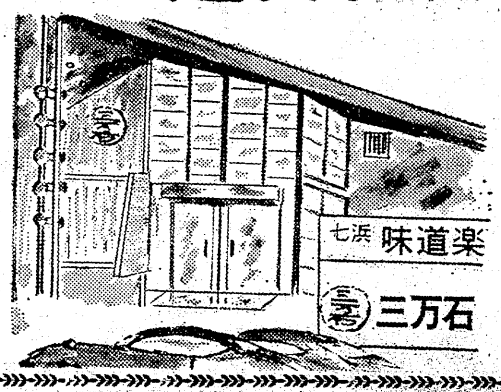

牛シャブシャブ、陶板焼き、魚貝姿作り、天ぷら、刺し身定食、釜めし各種
おみやげ用として『釜めし（350円から）毛ガニ』も好評です
ご家族連れ、ご商談、ご宴会にお気軽にご利用下さい

七浜　味道楽
三万石

和風
季節料理

郊外レストラン
三万石

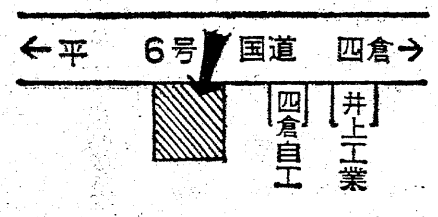

いわき市四倉町細谷（6号国道沿い）　電36－4116

磐城三十三観音堂巡り

札所二十三番 ㊦
石森観音
33

荒川　禎三　作
題字は石川　達書

本尊は十一面観世音

天然記念物のカリン

た。勅使とて簡単に大師号はとれない。徳一は大士である。彼の場合は菩薩に相当すると、世間からおくられた大士である。いままでの書物は、大師と書いて来た。間違いである。栄西は日本にお茶を持って来た最初の人であることも念をおしておく。

さて忠教寺現住職阿部通師は、勿来川部町瀬戸龍春寺に生まれた。少年時代に禅の修業に出て、遠く愛媛県大洲（おおず）市大禅寺に入山した。禅寺の修業はきびしい。朝はくらいうちに起き出し、寺の内外を清掃するは言掃除がすむと朝の勤行（ごんぎょう）、それがすんで朝食、大抵昼近くなる。また経文と手習い四国は弘法大師の生地とて八十八カ所巡拝の遍路が通る。なまけているとビシャリと来る。すべて態度で示さねばならない。托鉢（たくはつ）にも出ねばならない。血の出るような難行苦行して来た生粋の和尚。少々のことでは喜怒哀楽を顔に出さない。いまでも早朝から鍬、鎌をとっている。法衣などはめんどうなのか、いつも野良着姿だ。

『龍春寺に行かれましたか』

『行きたいと思っても、めんどうくさいので、このところしばらく行ってません』

『市収入役の園部さんは同年配でしょう』

『ウム』

『園部さんは達者ですな』

『個人差だろからね…』

多くを語らない。ありのままのお人である。いうなれば煩悩社会を解脱して、半ばねはんの境地にある。知っていて語ろうとしない点が値打ち、利害得失は計算のそと、すべてに達観しているようだ。

さて観音堂は、忠教寺から一段高い。藤棚の下をくぐって進むと堂の正面につく。堅固な建て物。ご本尊は十一面観世音である。格子戸の奥に鎮座していて拝めない。ひとまわりして地面におりた。周囲の軒下に絵馬の額がかかげてあった。

芝生の南端、地蔵さんのそばから、はるか彼方、石城七浜のすがたが絵のように見える。手前の陸地は小名浜工業地帯、平町の商店街、湯本温泉街、植田、勿来などは豆つぶほどだ。左側は四倉、久之浜だろう。公害があろうと、なかろうと、いつもお地蔵さんはニコニコしてござる。右手の山は湯の岳、つづいて次石山、赤井岳、北の方は二ツ矢山、猫鳴山といわきの全貌が見える。

心ない巡拝者か、観光者か、そのどちらかもしらないが、コーラその他のアキかんを放りなげている。阿部師は愚痴もこぼさず念入りに掃除する。気の休まるのは雨天の日だ。それにしても便所の設備を、もっとよくしてほしい。いやごとをならべて一段下の本堂前にもどった。その一段下がったところの竹囲いが、天然記念物のカリンの古木。いわき地方にはこの木だけだろう。

カリンはバラ科、落葉喬木、中国原産という。樹皮がハゲ落ちてまだらになっていた。よほどの年数もの、朝鮮討閥のおみやげとも聞くった。地上二尺あたりから空洞になり、一見三本かのように見えた。春五弁の花をつける。実は渋くて生食できないが、芳香を放つ。その材は木目こまかでタンスなどに作る。材質堅く、すごく品がある。値段のせいかも知らない。

本堂前でかるくあいさつして門を出た。ケヤキの門である。その前道路の両側は、桜並木。この桜は不思議と大敵天狗巣病にかかっていない。いわきの桜という桜は、ほとんどおかされている。全く妙だ。

門からまっすぐ左へ行けば草野に出る。寺にそって進めば平に出る。この間約三百㍍は前記の桜並木、春四月は見ごとなことだろう。

それにしても、忠教寺建立の能化丸は気の毒であった。ここを建ててから、菩提院をたてた。慶長四年（一五九九）である。

岩ケ崎郡岩が岡村に生まれ、各寺をまわり、浄土宗専称寺から中国留学生を志ざして、長崎を出帆したが、間もなく台風に流され琉球に漂着した。琉球王尚家の歓待をうけ、桂林寺をたて浄土宗を布教した。三年にして帰国し京都の寺々をまわった。

御水尾天皇は、良定上人の勅願寺を建立した。のち橘業にもどり成徳寺を建立した。三十一番の札所である。成徳寺を辞去して飯野村釈迦堂に住居した。岩城貞隆当時十六歳、良定上人を崇拝して、平南町に一寺を創建、涅槃山菩提院袋中寺と名づけた。付近の信仰者を集めて明治中期までは、南町を菩提院町とよんだ。

やがて慶長七年岩城貞隆は改易となり、江戸瀬戸物町に浪居した。ここにもいづらくなり、浅草田んぼに移った。浪人生活十八年、信州川中島城一万石に復活した。赴任できないで、子供をやった。元和六年である。同八年亀田二万石に転出となった。一方貞隆は川中島城復活を耳にして絶命。享年三十八歳。浅草宗泉寺に墓地がある。

▽……

……△

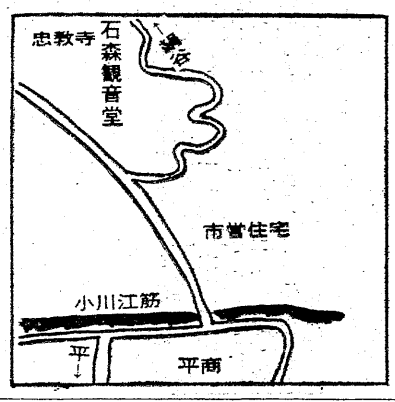

木奴美会

兼題「冬ごもり」「霜夜」

ふるさとに来てあたたかき霜夜かな　井滴
霜夜来て眩し突貫工事の灯　ひろし
冬ごもりくりかえし読む師の句集　春潮
師を語り霜夜更けゆく山の音　たすく
病廊に人さわがしく霜夜更け　京子
茶房出て霜夜アパートの階きしむ　まさみ
ともし火が見え居て霜夜の道遠し　静雪
冬ごもりすでに意情な己が影　喜美子
冬ごもりすでに意情な己が影　善知庵
今年また冬籠る病室カルテ厚し　邑光
霜の夜や踏切をいま終列車　克
霜夜わびし僧屋障子の桟歪む　喜美子
編みたくて読みたくて女の冬ごもり　善知庵
霜夜深し生涯たよれるひとひとり　京子
霜夜の灯博多人形頬憂か　喜美子
沢蟹の眼突出し冬ごもり　まさみ
冬ごもりぼきぼき指の骨鳴らす　きい子
霜の夜や勉学の子にミルク沸す　伝
茅屋に灯せば厳し霜の夜　一粒子
来る年に賭ける初老の冬ごもり　一粒子
霜夜来て一椀の汁舌を焼き　美根
金貯めてもどるや村は冬ごもり　美根
冬ごもり女同志のくちを閉ぐ　美根
家族なみ老いたる猫も冬ごもり　石梁
取灰の積りつ庭の冬ごもり　文女
幼子が犬と会話す冬ごもり　仲秋女
読みたい本左右に重ね冬ごもり　真砂夫
不精髭剃る気もあらず冬ごもり　真砂夫
言うまじときめて霜夜のかえり待つ　清流

「当季雑詠」

熔接快心水洟のびる鉄工主　清流
妻の愚痴きくはかはなし隙間風　真砂夫
ひろし

雪牛の鼻環の光る霜の夜
飼桶に角掻く牛や冬ごもり　善知庵
今年また冬籠る病室カルテ厚し　邑光
霜の夜や踏切をいま終列車　克
霜夜わびし僧屋障子の桟歪む　喜美子
冬ごもりすでに意情な己が影　喜美子
編みたくて読みたくて女の冬ごもり　善知庵
霜夜深し生涯たよれるひとひとり　京子
霜夜の灯博多人形頬憂か　喜美子
沢蟹の眼突出し冬ごもり　まさみ
冬ごもりぼきぼき指の骨鳴らす　きい子
霜の夜や勉学の子にミルク沸す　伝
茅屋に灯せば厳し霜の夜　一粒子
来る年に賭ける初老の冬ごもり　一粒子
霜夜来て一椀の汁舌を焼き　美根
金貯めてもどるや村は冬ごもり　美根
冬ごもり女同志のくちを閉ぐ　美根
耳澄せば霜夜大地の声聞ゆ　園鼓
出稼者の村ひっそりと冬ごもり　雀歩
東京に餅送り来て冬ごもり　光子
薬包紙ちぎる孤独の霜夜かな　きい子
冬ごもりぼきぼき指の骨鳴らす　きい子
霜の夜や勉学の子にミルク沸す　伝
茅屋に灯せば厳し霜の夜　一粒子
来る年に賭ける初老の冬ごもり　一粒子
霜夜来て一椀の汁舌を焼き　美根
金貯めてもどるや村は冬ごもり　美根
冬ごもり女同志のくちを閉ぐ　美根
家族なみ老いたる猫も冬ごもり　石梁
取灰の積りつ庭の冬ごもり　文女
幼子が犬と会話す冬ごもり　仲秋女
読みたい本左右に重ね冬ごもり　真砂夫
不精髭剃る気もあらず冬ごもり　真砂夫
言うまじときめて霜夜のかえり待つ　清流

「当季雑詠」

熔接快心水洟のびる鉄工主　清流
妻の愚痴きくはかはなし隙間風　真砂夫
ひろし
荷となりて黒き屠牛の息白し　春潮
月光を断つ雲あつく冬の海　井滴
喪にところ断けて枯野の雲重し　たすく
びっしりと枯葉陽を溜め栗村　静雪
日だまりに蠟居てぬくし花八ツ手　善知庵
寒波来絶えず音発つ義歯上下　邑光
柚子漬の歯に泌む冷えを妻と噛む　喜美子
老いたれば老いて美くし冬館　京子
卵産んで鶏つつがなし今朝の冬　まさみ
嘘申しお詫びに参る年の暮　園鼓
残された閉山長屋山眠る　雀歩
枯野行く公害のなき陽の匂い　光子
部屋に満つよろこび冬のばら赤く　きい子
年の瀬の鏡に佇てり顔の皺　伝
あの雲の果ての惨事やそぞろ寒　一粒子
終い湯のにんにく臭し冬の月　美根
声かぎり唄って冬の夜がふける　（つづく）

お座敷をご利用ください
ご宴会に……ご会合に……ご家族連れで
ご利用ください
香港仕込みの本格的な味!!
中国料理 鳳翔（ほうしょう）
平駅前（白銀町・高橋ビル）TEL・23—0251

東宝
14日(水)から
★17日(土)オールナイト★
23日まで
親分衆の揃った賭場で斬らねばならぬ奴がいる！
監督　池広一夫・原作　笹沢左保
無宿人御子神の丈吉
（カラー作品）川風に過去は流れた
第2部
原田芳雄　中村敦夫　中野良子　市原悦子　峰岸隆之介　安部徹　加藤嘉
影狩り
（カラー作品）ほえろ大砲
松竹「女」シリーズ第4弾！
（カラー作品）女生きてます
盛り場渡り鳥
石原裕次郎・内田良平・成田三樹夫・夏純子・カルーセル・麻紀・丹波哲郎
森繁久彌・川崎あかね・山崎努・中村メイコ
早春に放つ話題作！
悦惚の人
24日封切り大公開
前売券発売中
¥450（当日大¥600 学¥500）
市内有名商店劇場窓口
会社団体ご観覧受付中
平駅前
平東宝
TEL（74）6811

SEX女王蜂
成人映画
カラー作品
SEX痴女絶叫
14▽20平大映
驚異の大クライマックス！アメリカンポルノ最新傑作！
カラー作品
欲求マダムSEX行状記
ポ・ポル／女優NO.1バーバラ・キャロン
カラー作品　アンナ・クリスティーナ　レナ・ベルゲン
SEX新妻レポート
S教育極秘手帖

伝統の味覚
おでん種
ご贈答用品
かまぼこ
蒲寅
平・一町目　電(74)4541

御家族連れで
鍋を楽しみましょう
■ちりなべ八〇〇円　■よせなべ八〇〇円
■すきやき一二〇〇円
寿司の江戸川紅小路店
■出前敏速
いわき市平・紅小路　電(23)二七二七

自衛隊の現状を紹介

NHK・夜10・15

きょうとあすの二夜にわたって、日本の防衛問題を考える。

総額で世界第八位、一人当たりの負担額は世界第二十四位。これが昨年度の予算からみた日本の防衛の姿である。

昭和二十五年、警察予備隊という形で登場して以来、日本の防衛力は年々整備増強されてきたが、四次防をきっかけとして、その限界をめぐる論議が高まり、今国会でも、大きな焦点となってきた。

平和憲法下、日本の防衛力は自衛のため必要な限度で整備することが政府の基本方針となっているが、この専守防衛構想の中で、〝防衛力の限界〟をどう考えていくのか、さらに国際情勢の緊張緩和を背景として、安全保障政策をどう進めていくべきかなど問題は多い。

番組では、自衛隊の現状を紹介するとともに安全保障政策への提言と質疑を試みる。

防衛力の限界と安全保障

みもの

遺跡崩壊 ～ローマ～

NHK特派員報告
NHK・夜7・30

永遠の都ローマの町は、冬というのに南国の日ざしが明るく照り輝き、観光客でにぎわっている。

中でも日本人団体客の姿は、コロセオ（古代ローマの巨大円形劇場）の主人公といったかっこうである。

番組では、「コロセオがほろびるときローマがほろびる」とローマっ子たちが誇ってきたコロセオの崩壊を中心に、古代ローマの遺跡の現状をルポする。

みんなで7人

ドラマ
福島・夜9・30

休みの日は、長岡家の下宿人はそれぞれ外で夕食をするならわしであった。

ゆき（吉沢京子）はスミ子（小鹿ミキ）といっしょに出かけることにした。そこへ浩二（志垣太郎）と孝（岡本信人）がアルバイトから帰ってきた。ゆきたちは喫茶店で浩二たちをまっていると約束したが、現われたのは百合（永野　）とゆきのボーイフレンドの島本（永井秀和）だった。

ゆきを好きな孝は、浩二もゆきをすきなのを知って、友情のために恋をすてることにした。

ゆき（吉沢京子）に故郷の画廊へ一緒に帰ろうとさそう島本（永井秀和）

法と市民

市民大学講座
教育・夜8・00

近代市民社会にとって、法とはいかなるものであるのか、その存在意味と機能を確かめながら、八回にわたり市民の立場に立って考えるシリーズ。

第二回目の今夜は、市民社会と近代法の関係を、日本を例に考えてゆく。

番組では、近代市民法の担い手であるべき市民を、日本ではどのようにとらえることができるのか。また、その市民と近代法制の整備とは、どうかわるのかを考えながら、日本における市民社会と近代市民法の成立をみてゆく。

◆荒野の素浪人 謀略・皆殺しの罠

福島中央・夜9・00

上総岩城藩の北辺に、材木の豊富な天領地があった。交通不便な僻地のため、幕府はここに人足寄せ場（前科者、無宿人の更生施設）をつくり、材木の伐採に当たらせていた。

ある日、寄せ場人足の政（倉島襄）、銀次（長谷川明男）らは、代官の古賀仁斎（安部徹）から、平尾山を新たな伐採地として開発し、クイ打ちをするように命ぜられた。しかしここの樹木を伐ってしまうと麓にある村に鉄砲水が出るおそれがあった。

南海の復讐 ◆特別機動捜査隊

福島中央・夜10・00

雅子（白石奈緒美）は復讐のために敏行（渚健二）の父のところに後妻にはいったのだった…

凍りつくような冬の早朝、マラソンでトレーニング中だったプロゴルファー菅川敏行が、散歩中の老人が消音マフラー付きのライフル銃で射殺されるのを目撃した。老人は、敏行の婚約者伏見晶子の義父で金融業者の伏見耕造だった。

出勤した三船主任（青木義朗）らは、目撃者敏行の証言により、犯人が逃走に使用したグリーンのセドリックをマークした。ところが、敏行の父・陽之介の後妻で敏行と五つしか違わない雅子がグリーンのセドリックに乗り、車にライフルを積んでいるのがわかった。しかしライフルには発射の形跡はなかった。

赤い靴

ドラマ
福島・夜7・00

和泉邦江の帰国は、目前に迫っていた。だが、その日、美保（ゆうきみほ）には退院許可はおりていなかった。

美保は、邦江を出迎えるため、無断で……抜け出した。ところが、羽田に着いた邦江は、美保が入院しているのを知って、病院に回り、ふたりは行き違いになった。

しかし、ともかく美保は邦江と会うことができた。

世界のポピュラー・ソング

世界の民族音楽
FM・夜10・15

先週のインド、トルコ、イスラエルにつづいて二回目の世界のポピュラーソングは、レバノン、アフリカ、オセアニアの高のこらない音楽を中心におくる。

レバノンは、西ヨーロッパとの関係が深く影響も大きいが、ここでは、ベイルートで多くの観光客を楽しませているふたりの女流歌手の歌をきく。

歌の特徴は、イスラム教の伝統的な官能の世界を歌い込んでいて、日本の歌謡曲のこぶしとも共通するものがあり、日本人にもなじみやすいものだといわれる。

アフリカからは、最近、ヨーロッパでも活躍しているアンゴラ出身のド・オウロ・ネグログループの歌と演奏をきく。

ききもの

チャンネル13

NETの長谷川伸シリーズが好評である。そこでも日夜受信してみた。「暗闇の丑松」の後編だったが、長谷川一夫と山本富士子のコンビでひさびさに酔わされた。長谷川は目は若いが、やはり年齢を場面によっては知ったし、山本のハナにかかる声はなかった。「女郎の誠とタマゴの四角…」と、いきなりふが長谷川から出て、テレビより舞台を感じさせた。

この二人の芸くらべのように迫力のある番組だった、お米（山本）が自殺するくだりは、やはり一段と光っていた。寒夜あたたかく視聴できるテレビに感謝した夜だった。

NHKテレビ
☆印は白黒

6・00 こどもニュース
05 ネコジャラ市の11人
20 わんぱく天使
7・00 ニュース
30 NHK特派員報告「遺跡崩壊」～ローマ～
8・00 歌謡グランドショー フランク永井　都はるみ　三田明　朱里エイコ　天地真理　尾崎紀世彦　郷ひろみ　ガロ
9・00 ニュース
15 ニュース解説
30 ニュース特集
10・00 「感傷夫人」伊藤孝雄
15 特集「防衛力の限界と安全保障」

NHK教育
☆印は白黒

6・00☆スペイン語講座
30☆バイオリンのおけいこ
7・00☆英語会話
30☆中国語講座
8・00☆市民大学講座「法と市民」～市民社会と近代法～山中永之佑　利谷信義　加藤さつき
9・00☆通信高校講座　数学Ⅰ
30☆通信高校講座　数学Ⅰ
10・00☆通信高校講座　古典乙
30☆通信高校講座　数学2
11・00☆たのしいフランス語

福島テレビ
☆印は白黒

6・00 スパイダーマン
15 ニュース
55 カバトット
7・00 「赤い靴」南風洋子
30 「55号決定版！」ニューキラーズ
8・00 歌えファンファーレ「歌と司会で大激突」井上順　水前寺清子　フォーリーブス　森昌子　布施明　ピーター
9・00 「おやじ山脈」秋山ゆり　三宅くにこ
30 「みんなで7人」松山英太郎　富士真奈美
10・00 銭形平次「万七子連れ唄」弓恵子　梅地徳彦
11・05 眠狂四郎

福島中央テレビ
☆印は白黒

6・00 人造人間キカイダー
30 ワイドニュース
45 ニュースフラッシュ
7・00 新・お笑いゲーム合戦
30 火曜映画劇場「五人の賞金稼ぎ」若山富三郎　大木実　真山知子　北村英三　潮健児　嵐寛寿郎　伊吹吾郎　中谷一郎　小池朝雄　土田早苗　石山律
9・00 荒野の素浪人「謀略・皆殺しの罠」三船敏郎　長谷川明男　倉島襄　小野恵子　青木洋子
10・00 特別機動捜査隊「南海の復讐」白石奈緒美
11・15 ワイドショー11PM

今夜の番組

NHK第1
1340KC

6・05 株式市況▽商品市況
40 じょうずな話し方「美しい言葉」
7・00 ニュース
15 ニュース解説
25 ニュース特集
8・05 人生読本「出会いの人々」
15 趣味の手帳「鬼子母神のザクロ」
30 この人にきく
9・05 歌の星座　天地真理　五木ひろし　由紀さおり　赤い鳥　野口五郎　南沙織　美川憲一ほか
10・15 スポーツニュース
20 若いこだま
11・05 夢のハーモニー

NHK第2
1540KC

6・00 そろばん教室「4級のわり算」
40 英語会話
7・00 ラジオ農業学校「農地の流動化を考える」
30 中学生の勉強室　歴史
8・00 通信高校講座　数学Ⅰ
20 通信高校講座　商業一般
40 通信高校講座　現代国語（1）
9・00 通信高校講座　英語A
20 通信高校講座　日本史
40 通信高校講座　現代国語（3）
10・20 通信高校講座　倫理・社会
11・00 大学講座　英語

ラジオ福島
1060KC

6・00 ニュースハイライト
30 スポーツジョッキー
50 ミュージック
7・00 飛んでけのってけ歌謡曲
30 ゴールデンワイド
8・30 てっちゃんのポップス専科
9・00 ラブラブコンサート
10 今晩は落合恵子です
30 東芝レコードアワー
10・00 ポップスNOW
30 MUハイフォニック
11・20 歌謡リクエスト合戦

FM放送
☆印はステレオ

6・00 くらしの話題<ディスクジョッキー>
7・15☆サウンド・オブ・ポップス　後悔するぜ　大地に立て　ほか
8・05☆ステレオコンサート<ラテンタイム>君に夢中　あなたが必要　私は誓う　私は疑う　あなたと同じように　私は知りたい　黒い涙　愛の涙　キューバの嘆き　プエルトリコの嘆き　ほか
10・15 世界の民族音楽　世界のポピュラー・ソング
11・00 夜のしらべ

The GodFather
ゴッドファザー
●前売り<大人・学生500円>・当日<大人700円・学生600円>
好評前売り中 3月10日封切り
<前売り所>●一町目一平●二町目キクヤ楽器店●三町目天地堂●四町目マルトモ●錦田町関根理容所●田町平読書クラブ・西銀●鍛冶町株●中町じゅん●磐高前佐々木商店●磐女前木沢商店
●当館窓口／電㉓9465
聚楽館

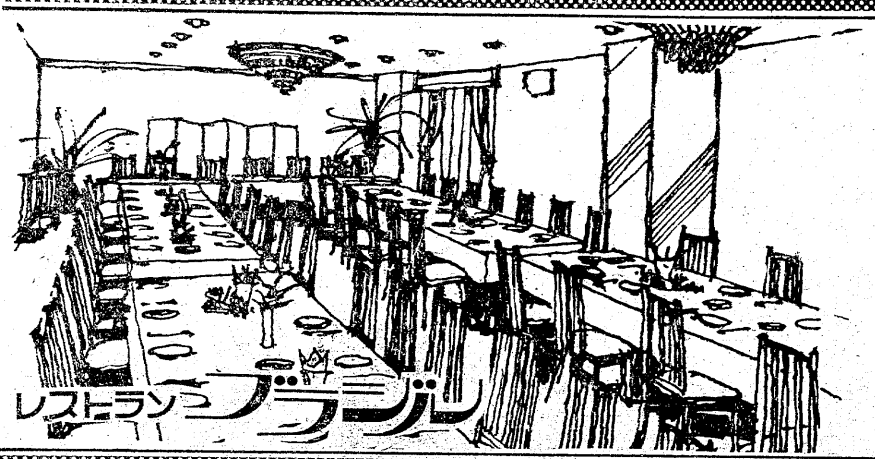

楽しいお食事とご宴会は洋食で
◇ユッタリとしたゴージャスなふんいきのグリルでフランス料理を手ごろなお値段でサービスしております
◇ご宴会のプランは洋食で……
4人様から70人様まで大小5つのお部屋を用意してございますお気軽にご相談下さいませ
◇無料駐車券進呈……お車でお食事のときは隣の田町駐車場をご利用下さいませ
RESTAURANT BRASIL
営業時間 AM11:00～PM8:30
いわき市平・田町・並木通り／いわき民報ビル2F☎(74)2990

家庭婦人

花壇の準備

☆…一、二月は一年中で寒さの最もきびしい…☆
☆…時期です。花壇の花はなくなり、植木の…☆
☆…葉は落ちて、庭は寂しくなってしまいま…☆
☆…す。草木の手入れがおっくうになりがち…☆
☆…です。しかし、この時期は来春のための…☆
☆…準備をしておく大切な時期です。二月の…☆
☆…園芸についてまとめてみました。…☆

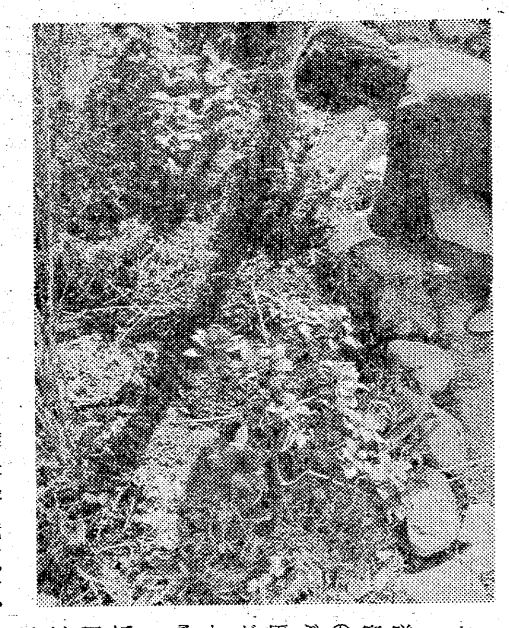

【暖かい日を選んで、花壇の手入れをする主婦】

床づくりもいまから

庭木　害虫駆除と寒肥を

①花壇の整備

春になって球根が出回ったとき、すぐ植えられるように、仕事の少ない冬のうちに花壇の整備をしておきましょう。六十㌢の深さまで耕しながら、小石、カワラ、根をとり除きます。園芸店で合成肥料を買い求め、使用法にあわせて深さ三十㌢の位置に肥料をまき、元通り土をかけておきます。

グラジオラスのように小さな球根は、植える予定のところを全体に耕す必要があります。ダリアやカンナは離して植えます（七十㌢から百㌢）から、植える位置をきめて肥料をうめ、上に印をつけておくとよいでしょう。

②床づくり

けしやスイートピーのように移植できないものを除いて、草類は苗床を作って種をまき、苗が育ってから、所定の位置へ植え変えると成育がよいのです。そのために、種をまく床づくりをしておくのもこの時期です。"赤土"と"かわず"をまぜてふるいにかけ、三㍉以下のつぶにした土で床を作ります。こやしはまったくいりません。ビニールをかけておきましょう。ただし、種から苗木を育てるのはむずかしいので、初心者は春先に苗木を買えば、床を作る必要はありません。

③害虫駆除

庭木の害虫駆除も、虫の動きがにぶく、葉が落ちて見つけやすい冬のうちに行ないます。枝からさがった"みの虫"は、取り除くかハサミで二つに切ります。手の届かないところは、竹の先を二つに割ったものではさみ取りましょう。

かいがら虫は、へらでけずり落とすか、薬をまいて殺します。冬の間は薬を摘める心配がなく、マツやサザンカのように葉のあるものでも、冬の葉は強いですから、ふだんより強い薬が使用できます。石灰いおう合剤（薬局で一本二百円程度）を百五十～二百倍にうすめ、噴霧器で二、三回かけれぱ虫は死にます。

三月になると若葉が出てきますから、害虫駆除は二月中にすませることです。もし三月にはいってから行なう場合は、二千倍以上にうすめましょう。

④寒肥

果実を実らせたり、美しい花を咲かせるために、二月上旬までに寒肥を与えます。寒肥にやりすぎの心配はありませんから、じゅうぶん与えましょう。合成肥料、牛馬のふんを消毒して乾燥したものが肥料店にあります。さかなの腹わたや頭、骨などもいいですから、さかな屋でわけてもらいます。

幹から離れて横に伸びた枝の下に、深さ三十㌢ほどの溝を環状に三カ所掘り、肥料を入れて土をかけます。溝を掘る時、根に傷をつけないように注意すること。あまった土は、山盛りにしておいてよく、肥料がとけたとき、元通りになります。犬やねこが肥料をあらすことがありますから、むしろをかけるなどの注意が必要です。

⑤シクラメン

花の少ない冬期にみごとな花をつけるシクラメンは、二月ごろ枯らしてしまう場合が多いようですが、うまく世話をすれば、五月ごろまで楽しめます。

長持ちさせるコツは、暖房の効いた暖かい部屋に置かないこと。水が凍らない程度の涼しい場所におき、温度が下がりそうな夜は、寝る前にポリエチレンや紙の袋をかけてやりましょう。一日に一時間ぐらい、ガラスごしに太陽の光にあてることも忘れてはいけません。

水は毎朝十時ごろ、たっぷりやりましょう。花や葉に水をかけないように、やかんのようなもので鉢のわきから鉢いっぱいに水をそそぎこみ、水がひくのを待ってさらに与えます。鉢の下から水が出てくるまで止めてはいけません。

育児

「育児日記」

日に日に成長する赤ちゃんの様子を記録するのは、ママにとっては楽しいことです。赤ちゃん時代の思い出としてだけでなく、病気を早く見つけたり、次の子を育てるときの参考にもなります。日記は中断してしまうと意味がありませんから、ごくあっさり要点だけ書くようにします。

数、ミルクの一日量や体重、健康診断や予防注射を受けた日、そのときの様子は忘れずに書きとめておきましょう。初めて笑った、寝返りした、おすわりしたなど、成長の変化も書いておけば楽しい日記になります。毎年同じ日に写真を写したり、手型、足型をとってはりつけておくとよい記念になるし、一年間の成長ぶりを比較する　できます。

東から来た男（160）

西村京太郎 作
梶鮎太 画

穴の中で（十）

『お前の知ったことじゃない。おれが、どうするか決める』

『確かに、おれの知ったことじゃないが、犯人に心当たりがあるんじゃないのか？』

『そんなもの、あるものか』

安藤は、唸るような声を出し、乱暴に、車をバックさせた。

コケシ人形だった。結城は、コケシの向こう側にいる人間を知りたいと思うのだが、かすみがかかったように、ぼんやりとしてしまう。

探偵社の調査報告書によれば、殺された野田義佐子の男は、コケシの収集癖があったらしく思われるという。

それと、今度のコケシとの間に関係があるのだろうか。結城は、関係があって欲しいと思うのだが、今の段階では、それを証明できそうにない。

それに、もう一つ、水上温泉のコケシがある。あれとの関係も問題だが、これも、今はわからなかった。

結城が眠ったのは、夜明け近くなってからである。

眼をさましたとき、昼近い強い陽差しが、カーテンのすき間から射し込んでいた。

ベッドからおりると、結城は、ドアの下から差し入れてある朝刊を手に取った。

第一面には、興味がない。

社会面を、ふ開いたが、何ものっていなかった。

長谷川という男のことは、一行も出ていなかった。

夕食も、同じホテルでとり、その日の夕刊に眼を通した。

雑木林に、あけっ放しにして来た穴のことは、写真入りで、社会面に出た。

〈不可解な穴。誰が何のために掘ったのか？〉

といった調子だった。だが、長谷川という男のことは、依然として出ていない。

安藤は、警察へ届けなかったのだ。

だが、何故だろう？

彼の車が、夜の闇の中に消えるのを見送ってから、結城は、自分の部屋に入った。

身体は疲れ切っていたが、神経は異常に高ぶって、ベッドに横になっても、なかなか眠れなかった。

結城は、味気ない天井を見上げ、何本も、煙草を灰にした。考えなければならないことが、いくつもあった。それなのに、どこかに壁があって、すっきりした結論が出て来ないのである。それが、彼をいらだたせた。

あの男が殺され、埋められていたのは、大きなショックだった。

あやうく、今度も犯人にされかけたが、どうにか、その濡れ衣だけは、晴らすことができた。

それに、収穫が一つあった。

楽しい陶器のはんぷ会
株式会社たくみ
いわき店
いわき市平字古鍛冶町7
TEL・74－7575

観光地から別荘地へ…沼尻に新しい別荘地誕生!!　好評分譲中
磐梯ユートピア別荘地
しゃくなげ平
◎お求めやすい価格!!総額200万円台が中心です
会社・商店の保養所　貸別荘経営　投資に
※お客様を随時現地にご案内申し上げております※申し込み及び資料のご請求は☎(平)92－2225（馬上）までご連絡ください
磐梯高原・猪苗代湖周辺を総合開発する
北斗株式会社
東京都渋谷区代々木1－43－1　☎03－379－2811（大代表）

48年度・生徒募集　400名
平成人学校
面接による無試験入学
入学用書類申込送呈
平駅前・電平局23～4001番

うまい「かつ」なら大宝ですネッ！
谷川瀬店は数寄屋造りの落ち着いた店で楽しいお食事を…
平大宝銀座店　平・銀座通り　TEL・74－2968
谷川瀬店　平・谷川瀬　TEL・23－0279
本店は合掌造りの店でバラエティーに富んだ"とんかつ"を
小名浜大宝本店　小名浜・岡小名　TEL・34－4443・34－5028
中島店　小名浜・中島商店街　TEL・34－2655・34－5067

郷ヶ丘（さとおか）
◆開発許可　福島県指令　都　第177号
・幸を創る・
●宅建免許・福島（2）187・建設業登録・福（わ）1678
平南開発株式会社
いわき市平字小太郎町1－8　電74－6393・74－6557

春風切って朝のサイク

自転車の黄金時代も

新舞子に専用道を建設

【朝のさわやかな、おいしい空気を胸いっぱい吸いながら、ペダルも軽やかに走る銀輪部隊の姿は、本当にすがすがしい感じ＝好間町愛谷地内で】

ちょっとした自転車ブームが巻き起こりそうである。昨年後半、アメリカからバイコロジーという反公害、反自動車の市民運動が日本へも流れ〝自転車再発見〟のムードが高まった。

「自転車はもともと生活に密着したものだった。たとえばいまから十年ぐらい前には、買い物に、子供の遊びに、出前に、自転車ぐらいなじみ深いものはなかったはずです。それが、知らず知らずのうちに道路を車に占拠され、気がついたら、もう自転車は危なくて……。60年代は自転車受難の年だったといえるんじゃないでしょうか」あるサイクリストは、ことしは生活に密着した自転車に、という。また、「バイコロジーを勧める会の趣旨は、生活の密着性であり、サイクリングはその前提である。バイコロジー・ムードのようなレジャー中心では、単なるブームで終わることもありますしね」と、加えた。

ペダルを踏んで自然を満喫

いわき市のサイクリングコースは八カ所にあり、来年春には新舞子の自然公園（九キ）に五年計画で自転車道建設に着手、気軽にサイクリングを楽しみ、交通事故の心配なく自然を満喫出来るようになる。

サイクリストの夢はつきない。「お母さんも安心して、子供に好きなだけ自転車を乗り回させられるというのが、自転車の基本じゃないでしょうか」という。

いずれにしろ、太平洋自転車道も、48年には目鼻がつきそうな雲行き。第二次自転車黄金時代の幕あけは近そうだ。

県サイクリラリー　昨年いわきで

白砂青松の新舞子走破

第五回福島県サイクリングラリーは、日本サイクリング協会、県サイクリング協会の主催、それにいわきサイクリング協会の協賛で、昨年七月九日午前九時平市民会館前をスタートした。

コースは同広場から新川の土手を北白土吉川橋～夏井街道～六十枚橋～六号国道を波立海岸～草野駅前から江戸時代、参勤交代に通ったといわれる旧浜街道をまっすぐに四倉町を抜け、旧山道へ。海・山・河川敷と文字通り自然を満喫するサイクコースで行なわれた。参加者は県内主要都市から二百五十人にも達し、途中あいにくの雨に見舞われたが、中学生から老人まで四十キを走破した。

いわきラリーのハイライトは波立薬師海岸では、開通したばかりの海岸遊歩道を特別コースに組み、歩道橋から眼下に広がる絶景に疲れも忘れた。潮風をからだいっぱいにうけた銀輪部隊は、白砂青松のつづく新舞子海岸で防波堤に造られたサブ道路を走るなど、変化に富んだコースを走破した。

波立の絶景に疲れも忘れて

開会式は午後二時十分平市民会館ロビーで行なわれた。大会実行委員長野沢武蔵氏が〝サイクリングがますます普及し、心身ともに健全な青少年の育成に役立ててほしい〟とあいさつ、県大会旗を実行委員会の加藤武事業部長から、次期開催地の郡山代表の平に引き継がれた。最後にいわきの女性サイクリストの合唱で別れのうた「さようならみなさま」を合唱「来年は郡山で会おう」を合いことばに散会、それぞれの帰路についた。

グループ紹介 ⑤

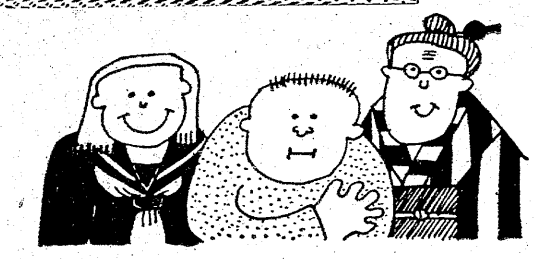

いわきサイクリング協会

いわき市平字長橋町18・加藤自転車店内

こども、おとなが和やかに

44年生まれ、会員500人に

いわきサイクリング協会の母体は36年結成された平サイクリング協会である。そして、昨年八月結成したバイコロジーを勧める会も、日本サイクリング協会、日本自転車普及協会、自転車道路協会など自転車業界の団体が音頭をとっている。そこでバイコロジーを勧める会では、市民からの盛り上がりをと、自転車置き場を含めた自転車通勤システムの改善をはじめ、バイコロジー運動指導者の養成、おはようサイクリングの開催と地道な運動を展開している。そうした全国的なバイコロジー運動の中で44年、いわき市サイクリング協会が発足、現在、会員は平、小名浜、常磐、内郷、四倉を含め約五百人にも達している。年齢層も厚く小、中、高校、それに一般の人も加入している。毎年、四月から十月までの第一、第三日曜日には〝おはようサイクリング〟が各地区で行なわれており、夏には日本サイクリング協会、県サイクリング協会の主催でラリーが開催されている。昨年はいわき市がコースに選ばれ、県内のサイクリストが参加、第六回目を迎えたことしは、郡山市で行なわれる。

〝青空の下、自由に走りたい〟

人間優先の道路建設を

サイクリングは一部の人たちだけのものでない。より多くの人が日常生活の中で、気軽に安全にできるものでなければならない。交通事情や公害などの面から自転車が再認識されているが、私たちサイクリストには、現状に対する不満や欲求もある。多くの人たちにサイクリングを理解していただき、その実践者となっていただこうと思っても、安心して乗り回れる道路が完備していない。産業道路やバイパスの建設と共に、人間優先の道路の必要性を痛感する。公害の脅威を受けての生活の中にあって、健康を保持し増進させる施設が、必要な時期に至っていると思う。青空のもとで、自然にとけ込み、思う存分走り回りたいと願うのは、本能的な欲求であり、これを阻害する何物もあってはならない。

一方、青少年を指導育成する面においても、単に補導員の増強や、その監視の目を強化することの反省、検討も大切であろうし、不健全であるといわれる娯楽に目を奪われることのないような青少年対策なり、行政が必要であると思う。県や市の行政の柱ともなっている「人づくり」は、知識重点教育を招き、ともすると試験地獄や教育ママなどを出現させる事態にもなりかねない。少年には少年らしい、青年には青年にふさわしい知識と行動性とを、のびのびとした環境の中で体得させることが急務であると思う。

新しい年、四十八年の初乗りは北茨城市の市立磯平（あかねだいら）の青少年の家であった。そして今後のバイコロジー運動の大いなる発展を願い、五体いっぱいにたぎる力を感じながら、友情と活躍を誓い合ったことが忘られない。

福島高専サイクリング・愛好会リーダー加藤充の話

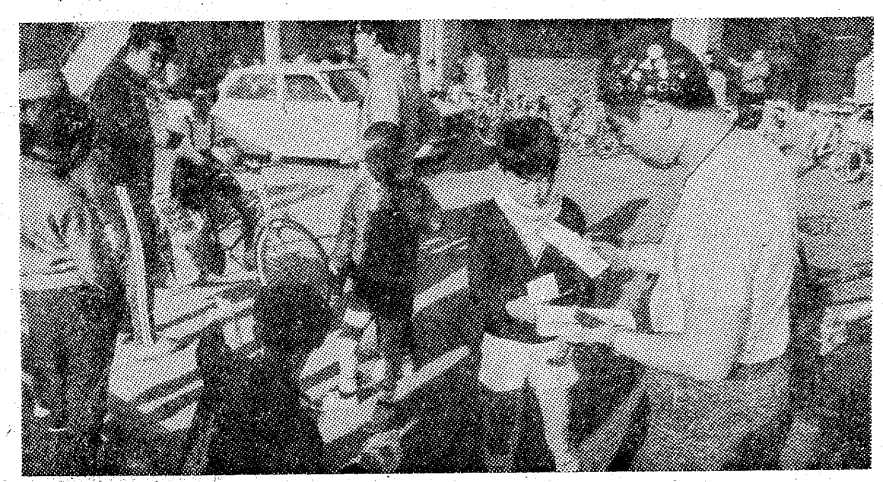

出発前には必ず参加者のチェックを行なう。なかには親子で参加するケースも

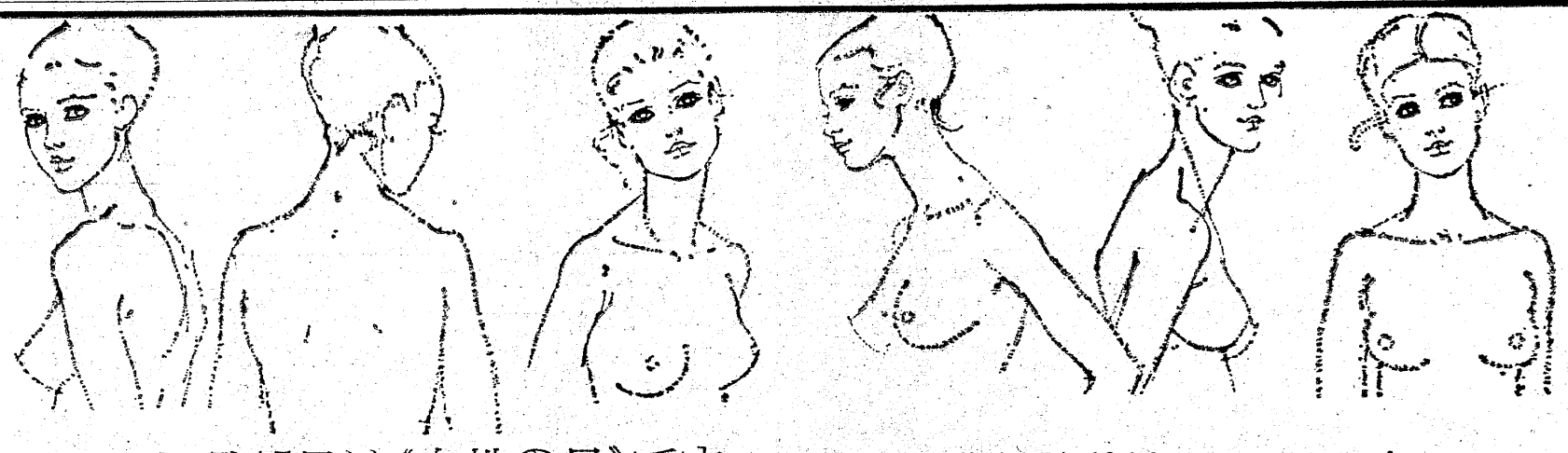

毎月15日は《女性の日》です　★ご来店の女性のお客さまに〔小さなプレゼント〕を進呈！

花の木（パーラー）
平駅前〔世界館ビル〕2階
Phone：74—6101

スイミング・クラブ誕生

水泳に強くなろう

18日、県下初の開講

錦町呉羽室内プールで

水泳に強くなろうといま東京を中心にして全国各地にスイミング・クラブが誕生、ミュンヘンオリンピックでは青木、田口の両選手が金メダルに輝き〝水泳日本〟の再来へ明るい希望を抱かせたが、いわき市にもスイミング・クラブ、水泳教室が誕生、十八日錦町、呉羽室内プールでの婦人教室を皮切りに、親子・子供・一般コースと四部門に分かれ、開講することになった。これは県内でも初めて。

いわきスイミング・クラブはいわき水泳連盟主催、いわき教育委員会、呉羽化学錦工場後援で開講するもので、水泳教室とスイミング・クラブとの二コースに分かれている。

水泳教室、スイミング・クラブとも水泳の楽しさを身につけさせる、丈夫な身体をつくる、根性とガンバリを身につけさせるなどが目的で、正しく泳ぐことから始め、この基本から本人の力を伸ばして行くという。

またスイミング・クラブでは個人のデータ管理を行ない「やれば上達する」という意欲を持つような指導を行なうという。

水泳教室は水泳を覚えたい人を対象にして開講するため、婦人教室、親子教室、子供教室、一般コースの四コースがあり、カナヅチでも四時間から五時間ぐらいで泳げるようになるという。

コース別の婦人教室は一般女性を対象にし、初心者から泳法をマスターさせようと、十八日から三月十一日まで、日曜日ごと四回にわけて実施する。受講料は八百円。また親子教室は小学二年生以下の子供と母親を対象に、水慣れから泳法を教える。日程は春休みの三月二十六日から二十九日までの午前中四日間で、受講料一組千円、子供教室も小学三年生以上中学三年生までを対象に、三月二十六日から二十九日まで行なう。受講料六百円。なお一般コースも十六歳以上の男女で初心者を対象にして、四月二十五日から二十八日まで四回行ない、受講料は千円。

募集定員は子供教室だけが百五十人で、婦人・親子・一般は各三十人。

スイミング・クラブは三カ月を一期として、水泳技術の向上を目的に開講され、対象者は小学校三年生以上の男女で、十八日から五月二十七日までの土曜・日曜を利用し、二十四回行なうことになっており、入会金は千円、会費は三千円。

水泳教室、スイミング・クラブの指導は山尾昭二県水連常任理事、渡辺邦友県水連常任理事、小玉良次いわき水連常任理事、青木三郎いわき水連常任理事、田崎一守いわき水連理事、船生晴雄いわき水連理事があたる。

四倉町で農事組合統合協議　四倉地区農事実行組合の統合計画についてのトップ会談は、十三日午後一時から市四倉支所で開き、農協、農業委員が話し合った。

四倉地区の農事実行組合は百十四組で組合員千二百八十七人だが、これを三十三組合に統合しようというもの。

いわき市観光写真入選作品

三席【白黒の部】『山外舞』　好間町　近藤　庄三

【寸評】舞台で踊る人を主材にして、見物人をカットしズバリ促え、バックの暗さで姿体を強調している。全体が自然のふんいきに描写され楽ぼくさがでている。

昨年優勝の男女校が総崩れ

第五回　いわき中学バスケット

いわきバスケットボール協会、いわき中学校体育連盟主催の第五回いわき市中学校バスケットボール大会は十一日午前八時半から磐高、磐女の二会場三コートを使用してトーナメント方式で行なわれ、男子は藤間中など四校、女子は久之浜中など四校がそれぞれ十八日準決勝に進出した。

今大会は各方部からシード校選出で進められたが、男子のシードチームが総くずれ、昨年の優勝チーム久之浜中も四倉中に破れるなど、力が平均化している。

また女子もシードの久之浜中、湯本一中が勝ち残ったほか、昨年優勝の藤間中も破れた。なお十八日の準・決勝大会は磐女体育館で行なう。準・決勝参加校は次の通り。

▼男子＝藤間中　平一中　平二中　四倉中▼女子＝久之浜中　小川中　平三中　湯本一中

ヘアさん

7813　中島安男

くらし随筆

つばきとあくび

佐波古　直胤

先年リーダーズダイジェストの中のチューインガムの項を読んだが、期待したつばきの効用が何も書いてないのでがっかりした。

◇

子供のころ近火があった時、父から梅ぼしを口にしろと教わった。酸っぱいから出るつばだがつばきの出る点で、これはさしずめジャパニーズチューインガムである。

ガムをかみながら投球し、バットを振り、あるいはつま揚子をくわえてプレーする、外人選手のリラックスぶりをテレビで見た。

また父からつばを吐くなと教わった。もちろん衛生上のこともあろうが、案外ホルモン栄養剤をむけに捨てるなの意味であったかも知れぬ。こう分かると、牛のよだれも赤ん坊のよだれも気にならぬばかりか好ましくさえある。

あくびの効用はつばき以上である。こと一番という場合、あらかじめあくびを十回ほども連発しておき、大いにリラックスして事に処すると、大きなまちがいがないようである。トレーニング次第では人前で大口を開かずとも、品よく深呼吸程度にやってのけることも出来る。

人間の頭の脳神経だけでも百四十億の細胞で組み立てられているとき く。何と不思議な。

この無数の細胞を味方につける工夫をして、そして自然医学をマスターすると、われわれの体内にはお医者さんもおられるし薬品さえも常備されていることに気がつく。

◇

つばきをのみ込み、深呼吸のあくびをするにしても、外気の汚れはあまりにもひどい。家の前を二分間に百六十台ものクルマが通る日曜日などは、うっかりあくびも出来ない。

あくびしてリラックスする心地よさ、神の教えし自然医学か。

（無職・常磐）

成人映画
14▷20日
ワールドカラー
性の求道者
性の執念に生きた男の女行状記！
（天然色）
男の喰いもの
（カラー作品）
ポルノ特訓法
17日（土）オールナイト　●名画座

栗杭木・枕木・土止板
常磐坑木株式会社
いわき市内郷御厩町　電㊱二五八一・二〇六二

最新の流行をアレンジする
福島信販加盟店
いわきテーラーズクラブ会員
注文洋服専門　大貝洋服店
平・月見町　TEL・㉔7672

無線車をご利用ください
◉電話◉
本社　㉓2175（代）　㉔2640　㉔5647
好間営業所㊱2532

尼子タクシー

健康への願い
あなたのカゼに
エピックシロップ
●お薬は正しく使いましょう
親切第一
株式会社　いわき薬品
いわき市平谷川瀬字三十九町43ノ3
☎74－8358・23－3100

みなさまの健康に奉仕する——
東映サウナ

いわき市平字十五町目
東映24ビル
2F　男性サウナ　入浴料¥500　3F　女性サウナ（午後4時まで）入浴料¥500　レジャーサウナM・B（午後5時から）入浴料¥600

祝祭日には家ごとに国旗
国旗一式
卸し・小売り
さかいや本店
平・六町目　電㉔二四八五・四七五二

藤間沼に死魚が浮く

汚水か、釣りを当分禁止

フィッシングセンター

いわき市平藤間、新舞子海岸にあるフィッシングセンター藤間沼で、九日から十二日にかけて大量の死魚が浮かび上がり、平保健所、県・市公害対策センターが調査に乗りだしたが、日照り続きで藤間沼の水が減ったところに満潮時、海水が汚水と一緒にはいり込んだため魚が死んだのではないかーという見方、あるいは沼の渕に捨てられてあった農薬のあき箱と関係があるのかということで、死魚と沼の水をサンプリング、分析検査にはいったが、検出には一週間余かかる。

このため平保健所と平観光協会では結果が判明するまで、同沼での釣りを禁止するほか、死魚は絶対食べないよう市民に警告している。

十二日午後三時ごろコイ、フナ、雷魚など約三百㌔が白い腹をみせて浮かび上がっているのを管理人の阿部惣吉さん(四)がみつけ、平保健所に届け出た。

同保健所は県・市公害対策センターの協力を得て調べたところ、沼の西端に農薬のキタジンP(有機リン系)バエジッドのダンボールあき箱が捨てられているほか近くの松林の中にもキタジンPなどの農薬のあき袋十袋が散乱していたことから魚が浮上したのは農薬が原因ではないかと思ったが、阿部さんの話では一年前から捨てられたもので直接の原因にはなり得ないということで、平観光協会から賃貸料をとっている部落所有の藤間沼に、農薬を捨てる部落民はいないとキッパリ否定、密漁の線は除を薄めた。

一方、ここ数日の日照り続きで沼の水はすっかり減ってしまった。そこに満潮時になると近くを流れる廃水路を伝わって海水が汚水と一緒にはいり込むため、原因は汚水ではないかという見方が強くなっており、保健所、公害対策センターでは沼の水質と死魚をサンプリングしたが、検査結果は一週間はかかる。

浮上した魚はコイ、フナを中心に雷魚も混じっていたが、ほとんどが死んでおり、毒性に強いといわれるナマズだけがわずかに仮死状態になって浮いている。

現場は県立自然公園、新舞子海岸のほぼ中間地点にあり周囲約二百五十㍍ほどの沼で、これまで原因不明で魚が大量に浮かび上がったのは初めて。

原因不明で死魚が浮かび上がった藤間沼は、地元の藤間部落共有沼で、平観光協会が釣りのセンターとして十年前から借り受け、一年おきに六万円で稚魚を放流、入漁料百円を徴収して釣りファンに開放している。

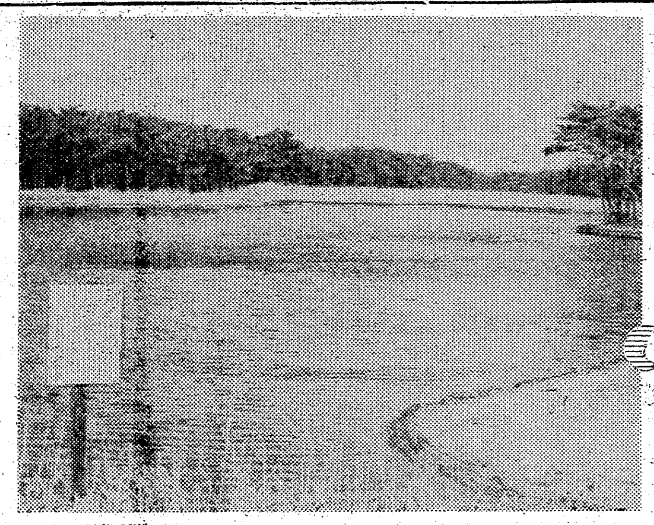

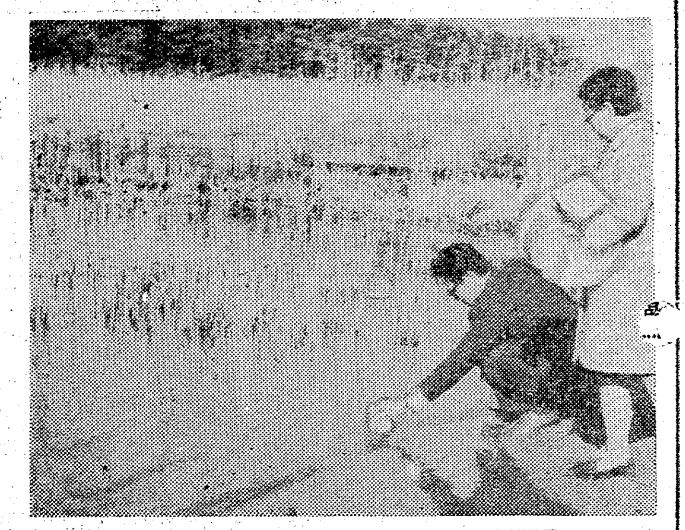

【●死魚が大量に浮かび上がった藤間沼●平保健所員による水のサンプリング】

車からカセットテープ盗む

いわき中央署は十三日、いわき市常磐湯本町三函一〇一、大工佐川忠雄(三)を盗みの現行犯で逮捕した。

佐川は同日午前零時すぎ、同市常磐湯本町向田地内に止めてあった同町三函二四三、食堂経営田代勝美さん(四一)所有の軽乗用車から、カセットテープ(二千円相当)を盗んだところを、同地内をパトロールしていた同署常磐派出所の郷修二、福原孝両巡査に見つかり、つかまった。

酔って料亭に侵入殴る

いわき中央署は十二日夜、茨城県高萩市高萩二〇〇〇、国鉄職員山名信夫(三七)を傷害の現行犯で逮捕した。

山名は同日午後十一時半ごろ、いわき市平字田町一九地内の料理店"田毎"=鈴木武さん(六五)経営=の塀塀を乗り越え、庭に侵入したが、鈴木さんに発見されたため、逃げようとして鈴木さんをなぐりつけ、顔などに軽いケガをおわせた。山名はかなり酒に酔っていた。

上荒川で二棟全半焼

異常乾燥注意報中　倒れたロウソクから

十二日午後八時五十分ごろ、いわき市平上荒川字砂屋戸一八九、運送業大河原公義さん(四四)方から出火、木造平屋建ての住家一むね九十四平方㍍と、木造二階建て倉庫五十平方㍍を全焼。隣の公務員芳賀弘さん(三九)の木造二階建て一むね二九・七平方㍍を半焼し、約四十分後に消し止めた。

現場は平～小名浜間の旧街道沿い。約八十㍍離れたところには新田目病院上荒川分院や民家があり、同病院では万一を考えて患者に対して避難態勢を整えたという。

一方、いわき市消防本部では山林への延焼を防ぐため磐城消防署の出動を要請したが、異常乾燥注意報発令中であっても風がなかったことから、延焼をまぬがれた。

いわき市中央署は十三日午前八時から現場検証を行ない、原因は十歳になる子供が、部屋の電球が切れたためロウソクをつけ、それが倒れたものと判明。損害約五百万円。大河原さん方では、あいにく公義さんが出張中だった。

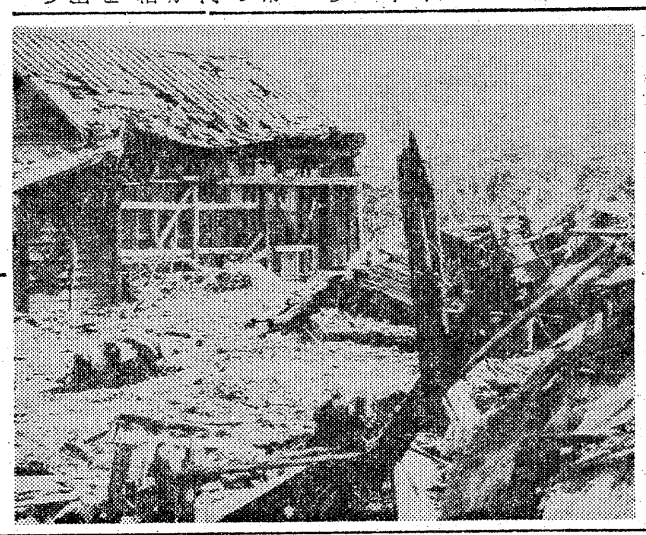

【焼け落ちたと二むね半焼の家屋】

危険住宅に移転補助

調整区新築も特別許可

いわき市は四十八年度から、ガケ下やガケ上、あるいは沢など危険な場所に建っている住宅の移転を促進するため住宅の除去移転費用、新築費の利子補給に対し補助金を交付することになり、危険地帯から移転新築をする希望者の受け付けを建築指導課で行なう。

市建築指導課では調整区建築や危険建築をなくすためパトロールカーによる誘導行政に力をそそいでいるが、ガケ下にあったり、ガケ上の端、鉄砲水の恐れのある沢に建っている住居に対し、災害危険住宅移転を進めることになったが、同課が調べた要移転住宅は海岸にガケが接し、先の局地豪雨で鉄砲水被害のあった江名、炭鉱跡地の内郷、常磐を中心に三百戸を越えるといわれている。

こうした危険地帯でのガケくずれ、鉄砲水による大きな被害は四国、神戸、九州などで跡を絶たず、住宅はもちろん一家全滅といった悲惨な結果が多い。

このため災害危険住宅対策として、除去移転費として最高二十二万円まで、新築住宅建設のための住宅金融公庫などからの借入金の利子補給金として最高百万円(土地を除くと七十五万円)が助成される。

とくに優遇されたのは、災害危険地からの移転新築に限り、地価の安い調整区域内に百平方㍍でも二百平方㍍でも土地を求め、住宅を新築できることだ。

新都市計画法では調整区域内の開発行為は二十㌃以上と、きびしく規制禁止されている。なお補助金は国が五〇%、県、市が各二五%分担する新しい補助金措置。

会員を第二次募集

20日、俵崩子講演会開く

パンダルサークル

○…いわき民報社主催、いわき市教委後援の新入学パンダサークルでは、新入児を持つ父兄のためにと、コンサルタントによる各種相談の実施など、いろいろ計画しているが、その第一弾として二十日には社会評論家の俵崩子女史を招き、午後一時から平市民会館大ホールで講演会を開く。『新しい子供のしつけ』をテーマに取り上げており、入場料は無料。十日からは本社と大黒屋デパート一階の受け付けと、カバン、子供服売り場、三階の同サークル事務局(しゃくなげ友の会受け付け所隣)で希望者に無料整理券を配っており、好評を得ている。

○…また同事務局では係員が平、内郷などの幼稚園を訪れ、越冒の徹底を図っているが、幼稚園でも関心を寄せており、同サークルの会員募集は二月末日まで期間を延長することになった。

○…会費はいっさい無料で、会員になると、入学までに必要な家庭でのしつけ、学習などの教育ガイドブックなどを無料進呈するほか、入学前後の指針となる各種の催しに無料で参加できる特典がある。同事務局では多数の加入を望んでいる。

交通事故

	発生	死者	傷者
いわき中央署	4件	0	6人
〃東署	0	0	0
〃南署	2件	0	2人

(12日・県警交通企画課調べ)

永井・奥村組が優勝飾る

混合バドミントン

いわき地区バドミントン協会主催の第一回いわきバドミントンレクリエーション大会は十一日、平商体育館に市内の高校、一般男女六十人が参加、混合ダブルスで熱戦が繰り広げられた。順位は次の通り。

①永井香代子(平商OB)奥山芳男(日本化成)組②丹野紀子(小名浜高)永井育雄(いわき通運)組③渡辺多喜子(平商)助川隆一郎(平商教)組③遠藤京子(小名浜高)永井祥一(平商教)組

人命救助表彰の金成さんが寄付

いわき市錦町関下五、金成静江さん(四)は、火事の中を留守居のとしよりを救い勿来消防署から人命救助表彰を受けたが、その二千円を"交通遺児のために"といわき南署に寄託した。

遠野で健康相談　いわき市平遠野支所は十四日午前十時から入遠野公民館で健康相談を受け付ける。

平地区で健康相談　いわき市平支所は十四日午前九時半から北白土青年研修所、午後一時半から下高久公民館。

勿来でジフテリア予防　いわき市勿来支所は十四日午後一時から入学・卒業児童のジフテリア予防接種を行なう。

内郷でも三種混合接種　いわき市内郷支所は十四日午後一時半から内郷公会堂で三種混合予防接種を行なう。

2月14日から新しい通話料金制度…スタート

● 市内も近くのまちへも3分ごとに7円に……

現在のいくつかの市内通話区域を一つの大きな区域にまとめ最低料金(3分7円)で通話できる区域をグーンと広げました

● となりの区域(隣接区域)への通話は80秒7円に…

となりあった区域へのダイヤル通話は現在の60秒7円から80秒7円に…

平グループの区域内通話と隣接区域内通話図

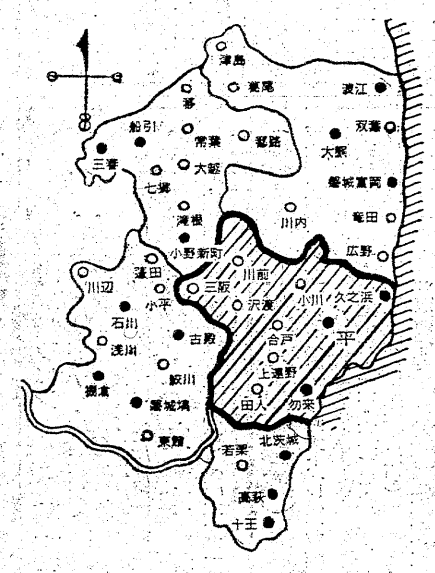

→区域内通話…
ダイヤル通話はすべて3分ごとに7円(公衆電話は10円)です

→隣接区域内通話…
のダイヤル通話は80秒ごとに7円(公衆電話は10円)です

●ダイヤル式局
○磁石式局

注
1、交換取り扱い者に申し込む100番通話の料金は現在と変わりません
2、区域外通話の料金も現在と変わりません
3、区域内通話のかけ方は変わりません(市外局番は今までどおり必要です)

日本電信電話公社

漁海況速報

マサバの好漁がつづく

【海況】黒潮本流は北緯三五度三〇分、東経一四一度付近から北東に流れ、塩屋埼東方の北緯三七度、東経一四三度近くまでその影響があり、ここから北西に向けて金華山沖合いまで十二度台の暖水が張り出している。また北緯三六度二〇分、東経一四一度の犬吠崎東から北西に張り出す暖水舌があって、かなり強い北流が認められている。茨城県の磯崎沖から塩屋埼沖にかけて十三度台の暖水塊がある。親潮系水は北緯三六度三〇分、東経一四一度三〇分の磯崎沖合い付近にその先端があり、先週よりやや顕著になっている。でく沿岸域は仙台湾から鹿島灘にかけて八度台で、塩屋埼灯台の水温は五日八・二度になった。一月下旬平均は九・七度だから一・五度ほどさがっている。一月平均は九・一度で、四十七年度差がマイナス一・八度、平年差がマイナス〇・二度だった。小名浜湾内の水温は、八日から八度台にさがっている。沿岸域は平年を下まわっているが、その沖合いは比較的温暖な海況を呈している。

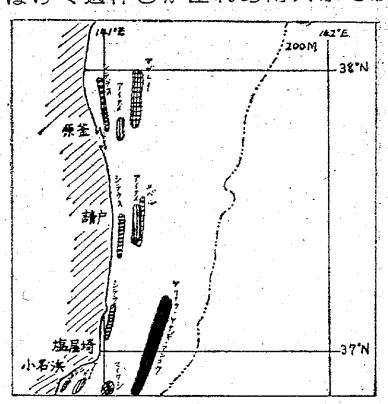

【漁況】六日、勿来の引き網によるシラウオ漁は平均二十～百三十㌔、小浜は五十～八十㌔、漁場は菊多浦。五日久之浜の底引き漁はヤリイカ、ヤナギ、アンコウなど平均一・一㌧、漁場は高戸沖、ともに好調。九日小名浜の小型旋網による中羽マイワシはひと網五㌧、漁場は大津沖。また三日から九日にかけて大型旋網による小名浜のマサバ漁はひと網百㌧前後の好漁続き、漁場は塩屋埼と磯崎沖。県北、県中のシラウオ漁は先週より少ないが、引き続き好調。しかし県南の小浜は並み漁。

（10日・県水試発表）

株式・前場

本日の市況は、寄付段階で平和不動産の上ばなれたのをはじめ、久し振りに大型株の東芝、新日鉄、川鉄、住化と同時に資源株などにも小高いものが多い。通貨情勢も短期間で克服期待もあり、商い量も前日前場と比較し、増加傾向にある。

おもな高い銘柄は、大末建設十二円、グンゼ三十円、日毛二十八円、帝人十六円、協和ハッコー十三円、大協石油十五円、新日鉄六円、日産農林十九円、物産二十五円、東北電力五十円。

おもな安い銘柄は、ソニー六十円、三井不十六円、松竹十四円。

【地元銘柄】日化成八十五円、東邦亜鉛百二円、常磐興産百二十六円、呉羽化学二百三十二円、七十七銀行三百四十円。

旧ダウは、四十五円八十八銭高の五千三十一円三十五銭。出来高概算一億八千万株。

（平・水戸証券調べ）

市況

魚類

（12日午後―13日正午）

十三日朝の小名浜港は底引船の入港も少ない。

【小名浜港】底引船六隻千三百六百五十㌔

▼サメサガレイ　二千七百五十㌔　二〇〇―一五▼バラメヌケ　二千五百五十㌔　五〇〇―二六〇▼ドンコ　千九百㌔　二〇〇―二〇▼トウジン　千四百㌔　二〇―一五▼アカメバル　千三百㌔　二〇―一六▼タコ　千百㌔　一三五―一三〇▼アカジ　八百㌔　三五〇―一三〇▼マイカ　七百㌔　三六〇―一三三〇▼ヤリイカ　四百㌔　四九〇―二五〇▼アブラザメ　三百㌔　六五―三五▼スズキ　百五十㌔　四二〇―三〇〇▼マツカワ　百㌔　七六〇―五九〇▼タラ　百㌔　八〇―七〇

【江名港】底引船二隻四㌧三百㌔

▼ヤリイカ　千五十㌔　三四〇―二一五▼サバ　千五十㌔　二七―一五▼ホウレン草　二四―七（束）▼菜類　一五―二（〃）▼白菜　二七―一〇（㌔）

野菜

果物

▼ミツバ　五―四〇（束）▼モヤシ　二五（㌔）▼シイタケ六〇〇―三五〇（〃）▼根ショウガ二五〇―二〇〇（〃）▼春菊　三〇―二〇（束）▼カリフラワー一〇〇―三〇（コ）▼ナメコ　七〇〇（㌔）▼葉玉ネギ　二七―一五（〃）▼レタス　七〇―二〇（コ）▼玉子　一六―一二（〃）▼リンゴ　二〇〇―七〇（㌔）▼ミカン　八五―四五（〃）▼バナナ　一一〇―八〇（〃）▼イチゴ三〇〇―一三〇（カップ）

（丸平青果市場調べ）

ボウリング

※常磐セントラルボウル
◇DKK杯（12日）
① 山野辺光秋（湯本）　五九七
② 矢萩　芳男（同）　五六八
③ 小柳　孝一（同）　五五七
H・G＝木幡　一（同）　二三一

※スズカケボウル
◇山川寿司杯争奪ボウリング大会（12日）
① 村岡　英夫（湯本）　六五二
② 高木　昌己（平）　五六三
③ 山野辺　豊（同）　五四八
H・G＝村岡英夫　二三〇

※カタクラボウル
◇JBCカタクラクラブ公式戦・六ゲーム（12日）
① 戸田　豊　一二〇四
② 丹野　正三　一一三八
③ 猪狩　芳三　一一二四

※平大黒屋ボウリング
◇しゃくなげレディスクラブ月例大会（12日）
① 今宮智恵子（平）　四八四
② 勝沼みさ子（同）　四五八
③ 市川　裕子（内郷）　四五六
H・G＝今宮智恵子　一九〇

※小名浜大黒屋ボウリング
◇カクタス杯ボウリング大会（12日）
① 大河内謙次（小名浜）　八九九
② 鴨　恵子（同）　八九八
③ 斎藤　淳（同）　八八七
H・G＝鴨　恵子　二五五

※湯本大黒屋ボウリング
◇ランデイタイムトーナメント（12日）
① 佐川　昌久（湯本）　三四五
② 吉田　春夫（同）　三二三
③ 奥本　美雪（同）　三二〇

※錦ファミリーボウル
◇第十二回しゃくなげレディース大会（12日）
① 斎藤　イネ（錦）　五五五
② 上本　和子（十條）　五〇六
③ 高野　栄子（同）　四六六
H・G＝斎藤イネ　二三五

※スズカンボウル
◇第五回清世界杯（12日）
① 斎藤　好（小名浜）　六四五
② 小島　一郎（平）　五九五
③ 小浜　一磨（小名浜）　五七八
H・G＝斎藤　好　二五四

※平スカイレーン
◇ハウスボウル・ハウスシューズ大会（12日）
① 鈴木　晴男（四倉）　五一七
② 赤塚　昌良（平）　五一一
③ 金沢　信一（同）　五〇七
H・G＝堀江雄三郎（同）　二〇〇

※ナコソボウル
◇みどり杯（12日）
① 園田　芳枝（植田）　五九四
② 水野　静江（同）　五七六
③ 白坂　宏二（同）　五六九
H・G＝水野静江　二三五

※小名浜サンキョーボール
◇ベラ杯（12日）
① 鈴木　満（小名浜）　六八三
② 門屋美季子（同）　六一三
③ 高木　茂雄（同）　六〇五
H・G＝鈴木　満　二六八

みんぽう映画案内

☆三函座　隠し妻　女廊市場　女子大生・セクシーダイナマイト（↓13日）

☆湯本金星座　仁義なき戦い　不良番長・骨までしゃぶれ　ぞろ目の三兄弟（↓16日　土・日のみ）

※【小名浜】

☆国際　男はつらいよ・柴又慕情　祭りだお化けだ金員集合　喜劇・大泥棒（↓13日）

☆磐城座　新色暦大奥秘話・やわ肌献上　女子大生・セクシーダイナマイト　情婦（↓13日）

☆金星座　仁義なき戦い　不良番長・骨までしゃぶれ　ぞろ目の三兄弟（↓16日）

☆銀星座　スウェーデン（秘）物語　殺し屋の恪印　盲目ガンマン（↓19日）

※【植田】

☆うえだ館　子連れ狼・死に風に向う乳母車　影狩り・吠えろ大砲（↓13日）

☆中央館　歓喜　寝かせ上手　現代性開放論（↓13日）

☆菊多館　エロ将軍と21人の愛妾　トルコの女王　高校生の性生活（↓13日）

※【平】

☆ひかり座（五・五五）バンクジャック（七・五五）華麗なる対決（↓19日）

☆聚楽館（六・三〇）白銀の冒険（八・〇五）喜劇王チャップリン（↓16日）

☆平東映（六・四七）女番長（八・二六）仁義なき戦い（↓13日　オールナイト）

☆平大映（五・四〇）狐と狸（六・五一）団地妻・奪われた夜（八・〇二）濡れた標的（↓13日）

☆平東宝（四・五五）混血児リカ（六・三〇）旅の重さ（八・〇〇）高校生無頼控（↓13日）

☆アポロ座（六〇・〇）USAブルース（七・三〇）西部決闘史（↓16日）

☆名画座（六・〇二）悶えるはだか（七・〇八）女学の丘（八・一五）獣欲と純愛（↓13日）

※【常磐】

☆三函座　隠し妻　女廊市場　女子大生・セクシーダイナマイト（↓13日）

☆湯本金星座　仁義なき戦い　不良番長・骨までしゃぶれ　ぞろ目の三兄弟（↓16日　土・日のみ）

※【小名浜】

☆国際　男はつらいよ・柴又慕情　祭りだお化けだ金員集合　喜劇・大泥棒（↓13日）

☆磐城座　新色暦大奥秘話・やわ肌献上　女子大生・セクシーダイナマイト　情婦（↓13日）

☆金星座　仁義なき戦い　不良番長・骨までしゃぶれ　ぞろ目の三兄弟（↓16日）

☆銀星座　スウェーデン（秘）物語　殺し屋の恪印　盲目ガンマン（↓19日）

※【植田】

☆うえだ館　子連れ狼・死に風に向う乳母車　影狩り・吠えろ大砲（↓13日）

☆中央館　歓喜　寝かせ上手　現代性開放論（↓13日）

☆菊多館　エロ将軍と21人の愛妾　トルコの女王　高校生の性生活（↓13日）

ご婚礼家具各種　いわき信販・福島信販チケットをご利用ください
勉強で評判の店
萬丸萬家具店
店舗／平・四町目電74―6633
工場／平・白銀町電74―6634
ショールーム／平・白銀町電23―1672

美しい街……美しい看板
総合看板　プラスチック看板　自動車文字入れ
有限会社　コマツ看板店
工房　いわき市内郷御台境町新町前（たいらトルコ裏）
TEL（74）7466　夜間（74）3347

あなただけの談話室に…
していただきたいんです
酒館　酔族館
たいら・新田町（志賀ビル2F）電㉓3645

人材求む

＜求人1＞　平成人学校教諭～数学・理科担当の各先生（講師も可）勤務4月から
＜求人2＞　女子職員～高女卒以上（珠算・経理できればベター）　若干名
＜求人3＞　営業部員～大学卒（イングリッシュ・コンピューターのプロモーター）　数名

入社ご希望の方は　まず履歴身上書（写真添付）・求人ナンバー・希望給料を付記して下記あてお送り下さい・おりかえし面接日時ご連絡いたします

送り先＝いわき市平字白銀町（駅から3分）　石島公民館理事長室　＜電話平局23―4001番＞

免許番号　福島県知事（3）第43号
建設業登録（る）第969号
東北土地開発株式会社
いわき支店　平字白銀町
電23―1188・1189・2677

売り地　平中神谷　422平方㍍（128坪）　国道面
3・3平方㍍　4万　店舗等最適　仲介

土地付き店舗内郷国道面
土地119平方㍍（36坪）
1階90平方㍍（27坪）　総額　700万
2階29平方㍍（9坪）　仲介

売り地　平月見町　7933平方㍍（240坪）　県道面
3・3平方㍍　20万　商店事務所等最適　仲介

建て売り住宅（土地つき）
㈠ 場所　いわき市好間町下好間字大館　住宅専用地域　学区（平一中）
イ・土地＝一三三平方㍍（約四〇坪）　建て物＝四二・六平方㍍（一四坪）　価格三八〇万円
ロ・土地＝一九八平方㍍（約六〇坪）　建て物＝四二・六平方㍍（一四坪）　価格四六〇万円
㈡ 場所　いわき市鹿島町走熊字小和口（旧県道脇）
面積＝一五五一平方㍍（四七〇坪）
≪雑地　埋め立て済み≫価格　坪二万五千円
福島不動産所有地　電㉓八一三一　電㉓八一三二

公認　平宅地建物取引所
平・才槌小路地下道きわ　色川材木店内　電七四―二三六一

男女従業員募集
当社はゴルフ場です　公害をさけ郊外で働いてみませんか
●キャディーさん　男女18歳～35歳　二十名
●食堂ウエートレス　女子18歳～30歳　三名
●フロント・経理事務
▽給与　当社規定により優遇（週休制）▽各種社会保険加入・退職金規定・通勤バス・保育施設あり
▽履歴書持参　本人直接来社下さい
平カントリークラブ
いわき市内郷高坂町　電㉖三三八八

募集
男子サービスマン　若干名
▽普通運転免許所有者
▽ミシン修理技術者歓迎
▽履歴書ご持参下さい　委細面談
ミシンの高木商会
いわき市植田町台町駅前通り　電㉓二一五五

急募
▼特殊トレーラー運転者　三名
・日収六千円～七千円・各種保険あり　委細面談
城北建材株式会社
好間町北好間字堂田　電㊳三〇三七

募集
▼運転者（普通免許所有の方）　若干名
・年齢18歳以上・給与高遇　委細面談
履歴書持参ご来社下さい
株式会社　伊藤雅康商店
内郷御台境町新町前（尾子橋キワ）電㉔五五二八―九

■大型運転者十名急募（三年以上経験者）
▽給十万～十五万▽職種＝平ボデー、ダンプ、トレーラー、クレーン車▽遠距離、近距離輸送▽各保険諸手当あり
磐栄運送株式会社
いわき市小名浜字高月下六一　電㉝二一五一

募集
▽女子店員若干名▽年齢不問▽高給優遇▽履歴書持参のうえ委細面談
▽連絡先＝電㊷二七三五

貸し家
▽八畳二間、六畳（二階）▽台所、トイレ付き▽場所＝平字佃町一の三▽連絡先＝電㉔五三八二・㉔五七三〇

アパート
▽六畳一間、台所・トイレ付き　▽場所＝平字正内町平三小付近　▽連絡先＝電㉔五五一三

アパート
▽六畳、四畳半、台所・玄関付き　駐車場あり▽場所＝平北白土堀ノ内バス停前　▽連絡先＝電㉔五五一三

新築
貸し家三戸▽六、六、四半▽ふろ付き▽平駅へ六分▽平字才槌小路地下道きわ（電㉔七五五三）　色川不動産部

新築
貸し店舗一階間口三間奥行六間、事務所二階間口三間奥行六間▽場所植田町国道沿い▽連絡＝電②二五〇四菅野

雑役
夫（男女）五名▽年齢不問▽給与ほか委細面談
▽平字佃町・山村製材所▽電㉔五三八二

募集
▽パート販売員家庭用品年齢不問固定日給あり高額歩合家庭にても可▽連絡先平・柳町（電㉔五九七二）丸光商事

金融
ご相談に応じます
いわき市平字鎌田町七五　電話㉓〇六二一　日之出商会

募集
美容技術者を求む
■センスある方　高給優遇　委細面談
■連絡先＝㉓九四五三　㉓九四六八　研美院

貸し地
・日当たり最高・住宅最適二七〇平方㍍・場所＝平下平窪
連絡先＝電㉓一四六一　宗像
・一七〇〇平方㍍（三・三平方㍍、二万七千円）（道路沿い）・分割可
・場所＝いわき市鹿島町
連絡先＝電㊷五三一五　小野

売り地

急募
●女子事務兼フロント　若干名
・資格　中・高卒問わず・年齢25歳まで
・勤務先　平第一・四倉給油所（地元在住者大歓迎）
・給与その他当社規定による・各種保険あり
履歴書持参ご来社下さい　または履歴書郵送下さい
株式会社　大丸本社
内郷御台境町新町前五（尾子橋わき）電㉓三一九一代

●新築貸し家（入居者募集）
▽六畳、六畳、四畳半▽台所（四畳半）浴室トイレ付き▽駐車可▽2月20日入居可　▽八戸
▽建築面積＝五四・八五平方㍍（一六・六坪）
▽場所＝平・赤井字諸荷一九六（協栄木材となり）
▽連絡先＝飯野不動産株式会社
いわき市平字大町二〇　電㉓三〇一〇

社員募集
▽男子営業部員　三名
年齢20～25歳・普通免許ある方・給与五万～七万円
▽女子化粧品製造部員　五名
年齢16～23歳・給与四万円以上
▽福利厚生完備　男女とも独身寮完備　就任旅費支給
▽勤務先＝東京都墨田区東墨田　株式会社ユリカ
▽連絡先＝平字南町（電㉔三三八〇）
ワカマツ商会