夕刊
いわき民報
いわき市平字田町63の7
いわき民報社
振替口座（郡山）4028
本社 0246 ㉓1666
小名浜支社 0246 ㊷3560
常磐支局 0246 ㊷2380
勿来支局 02466②2903

いわき市自然休養村

夢いっぱいの内容

東北一の規模で

石森山頂は買収ズミ

6億円をかけ四月着工

第二次農業構造改善事業によるいわき市の自然休養村開発事業が本決まりになり、五十一年度完成をめざし、この四月から着工する。〝いわき市自然休養村〟は農林省指定になった東北地方四地区のうち、もっとも規模が大きく、またバラエティーに富んだ内容で、石森山を中心にナシの赤井、放牧の水石山、夏井川渓谷、新舞子海岸の一万六千八百七十八㌶にわたる総事業費約六億円。その核となる石森山頂の三十一・五㌶の用地買収が決まり、市は今週中にでも正式調印するなど休養村の拠点開発はすでに手が打たれ、観光花き園、花木園、果実園、キノコ狩りなど首都圏の自然観光地として注目されている。

芸生産物の即売には石森園芸生産組合が当たり、都会人に〝緑に親しめ、農林業と交流できるいこいの場〟を提供できる花咲き鳥うたい、昆虫もいて、果物の豊富な楽園に仕上げ、当初は年間五万人の誘客を見ており、県営の森林公園も隣合わせで建設中ですでに延長八・四㌔の遊歩道が完成している。

このほか玉山を中心とするキノコ狩り、水石山の観光牧野、赤井地区のナシもぎとり園、藤間のイチゴ園と、完成時の誘客を年間二十一万人見込む、首都圏では初めての自然観光が造成される。

51年度完成をめざす

正式に指定、事業認可の決まったいわき市自然休養村地帯のうち、県立自然公園水石山、夏井川渓谷、赤井ナシ園、藤間の観光イチゴ園はいわば既存観光地で、こんどの場合は、施設の一部拡充、計画的開発育成を助長する程度。問題は未開発の石森山に焦点がしぼられることになる。

標高三百二十五㍍、平駅から四㌔、しかも周囲は平野を隔てて太平洋、阿武隈山系をのぞむ景勝の地。

旧平市時代からすぐれた天然資源に着目、緊急失対事業で四ツ波からの林道四・六㌔、絹谷からの林道工事が進められ、すでに四ツ波線はドライブウエーとして完成。絹谷線もこの三月末には完成して循環線を形成、一方四倉町柳生地内県道に結ぶ北部線も進められている。

こうした中で市は昨年十二月市会に二億四千三百三十二万五千円の石森山頂用地三十一・五㌶の買収費を可決、いらい四十五人の地権者と交渉を重ね、ようやく了解点に達し、近く正式調印する。

一方、第二次農業構造改善事業の四十八年度事業費として五千四百万円の国費が決まり、市もこれに近い額を支出してこの四月から事業に着手することになった。四十八年度から五十一年度まで四カ年継続事業費の国費は二億八千七百万円が見込まれ、これに市費などを加え六億円余といわれる。

拠点の石森山頂は、四ツ波線を上ったところに駐車場を設け、車はすべてここまでで禁止。あとは徒歩となる。中央広場には二百人が宿泊できる自然休養センター、レストハウス、大浴室、こども遊園施設を設け、ここから東に二つの人造湖（一・二㌶）に通じ、ここではボートも浮かべる。

草花や花木、果実の育苗など園芸生産物の即売には石森園芸生産組合が当たり、都会人に〝緑に親しめ、農林業と交流できるいこいの場〟を提供できる花咲き鳥うたい、昆虫もいて、果物の豊富な楽園に仕上げ、当初は年間五万人の誘客を見ており、県営の森林公園も隣合わせで建設中ですでに延長八・四㌔の遊歩道が完成している。

このほか玉山を中心とするキノコ狩り、水石山の観光牧野、赤井地区のナシもぎとり園、藤間のイチゴ園と、完成時の誘客を年間二十一万人見込む、首都圏では初めての自然観光が造成される。

自然休養村基本計画図
石森地区構想図

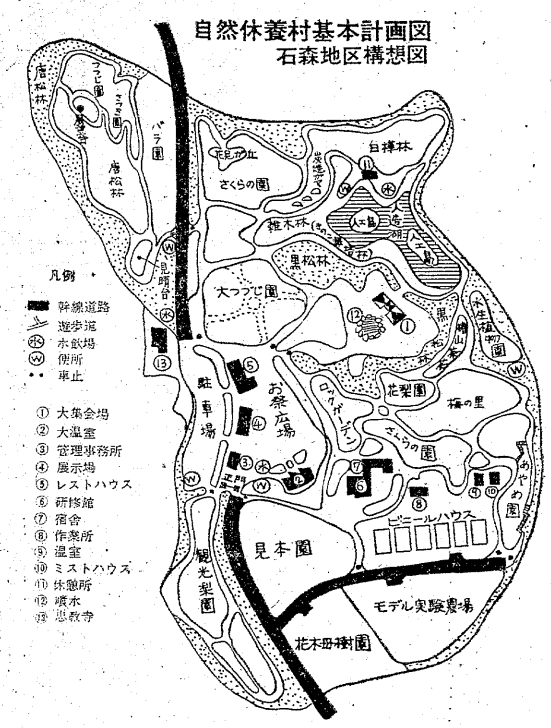

〝みかんはいかが〟？

神奈川からPR嬢来平

みかんの王国神奈川県から、濃いオレンジ色の服を着たみかん娘が二十日来平。平のフジコシ一階の特設コーナーで〝神奈川名産のおいしいみかんはいかが…〟と大安売り、人目を引いた。

昨年の大豊作でダブついたみかんの売り込みに生産地では大わらわ。県の肝入りで神奈川県甘橘連小田原農協一行に加わり、販売状況視察をかねたPRに全国を三班にわけて回っているもの。同県産みかんは全国に出回っているが、いわき市では平の国井一美商店が全国では六位、東北では三位の量を扱っている有数な消費地で謝恩のサービス販売という。

昨年十二月にもぎとったものを貯蔵していたもので、いまが一番おいしい時期と、山と積まれたみかんを前に、岩下、湯本両嬢はPRに黄色い声。一㌔六十円の安値とあって飛ぶような売れ行き。あす二十一日は平のイトーヨーカドーで販売する。

【山と積まれたみかんは飛ぶような売れ行き＝平・フジコシで】

会長に成清さん

安寿・厨子王像建立 550万円を募金運動

成清マサ子さん

山椒太夫物語の母子愛、姉弟愛は脈々として現在に生き、未来にも通ずるものだとして教育、観光立総会は十七日午後一時から植田公民館に発起人らが参加して開き、成清マサ子さんを会長に設立、金山運動公園内に建設した勤労青少年ホーム前に、安寿姫と厨子王丸の銅像と、磐城判官の顕彰碑を建立することを決めた。

事業予算を五百五十万円とし、安寿姫と厨子王丸遺跡顕彰会の設立などの観点から寄付を募るなど運動を進めることになった。役員は次の通りだが、一般理事の選出は会長に一任、近く決める。

▼会長＝成清マサ子▼副会長＝岡田実　赤津邦三郎　水沢松次　荒井光男▼事務局長＝遠藤金作▼会計＝鳩沼忠男▼監査役＝安島直人　金成源右衛門　渡辺兵左衛門

【ゆかりの地】①山田町下山田の千本桜②東田町鳥見野社跡③東田町地内判官受難の地④東田町地内姥ケ嶽⑤同地内のめし沢⑥岩間町地内太刀洗い川⑦東田町地内汐谷城跡⑧岩間町地内鎌台⑨泉町地内滝尻御所（判官御所）⑩泉町地内住吉御所

才言

▼……いよいよ石森山頂の自然休養村開発が本格化した。東京から二時間、花、果実、鳥、昆虫、森林と自然を満喫できる。都会人にとっては〝心の故郷〟。これが真の開発だ。

▼……洋画の殿堂として長年、ファンを楽しませてくれた紫楽館が焼けた。テレビにくわれた映画も、最近は映画がテレビを食い始めている。再建を待つや切。

新婚夫妻がケーキを贈る

十九日ことぶき会館で挙式した小川町西小川の中山公二・有多子さん夫妻は平盲ろう学校へ、四倉町字東三丁目の渡辺稔・芳子さん夫妻は福島整肢療護園へ、それぞれウエディングケーキを寄贈。

あなたの美しさのすべて
ツーセー化粧品
おしゃれの店
藤越化粧品店
いわき市たいら
ぎんざ電74②2907

雅びた三色の
平（ひら）だんご
¥200
＊添付の楊枝で召し上がって下さい
＊焼きだんご＊小倉だんご＊御醤だんご
＊衛生的なパックにはいっております
じゃんがら本舗
みよし
平・田町☎(23)7111～5

HAND BAGS
ヨシダカバン
たいら・ぎんざ
電74－4400

IWAKI TAILORS CLUB
いわきテーラーズ・クラブ
この春　学校を卒業して就職されるかた　転勤や異動で新しい職場に出向かれるかた　いっそう積極的に新年度の仕事に取り組もうとしていらっしゃるかた　そんなあなたの意欲をそこなわないオーダーをイワキテーラーズ・クラブは心をこめて創り出します
ITC
大貝洋服店　いわき市平字月見町　TEL・㉔7672
大平テーラー　いわき市平字堂ノ前　TEL・㉓4029
高野洋服店　いわき市平字南町　TEL・㉔4460
テーラー高島屋　いわき市平字中町　TEL・㉔6837

会と催し

21日

【平市民会館】▽東北ソニー特約店勉強会（正午）大会議室▽監理給与事務（午前9時）第一会議室▽人権擁護委員常務委員会（午前11時）第一会議室▽民生児童委員総務協議会総会（午前9時30分）第二会議室▽昭和48年度米穀販売業者、米飯提携打ち合わせ（午後1時）第二会議室▽経済学研究会（午後5時30分）第二会議室▽子宮ガン検診（午前9時）展示ホール▽APO販売トレーニング（午後6時）和室▽きもの教室（午後6時）和室

【勿来市民会館】▽地区労幹事会（午後6時）中会議室

【常磐公民館】▽常児連幹事会（午後6時）第一会議室▽ペン字教室（午後6時）第二会議室▽ギターサークル（午後6時）第三会議室▽茶華道サークル（午後1時）日本間▽書道サークル（午後6時）日本間▽ダンスサークル（午後6時）展示室

【磐城体育センター】▽浜ヤングサークル（午後6時）待合室▽山の会（午後6時）待合室▽詩吟サークル（午後1時）3F講習室（午後6時）2F中会議室▽中国語会話教室（午後6時30分）3F第一講習室

【いわき民報ビル】▽東芝ウォータークーラー展示会（午前9時）3Fことぶき会館▽公旅連フロント招待会（午後2時）5Fことぶき会館

【大黒屋しゃくなげ会館】▽志賀・丹野家婚礼（午前11時30分）5F▽地球鉛筆親睦会（午後5時）5F

【草野ホール】▽装美きもの教室（午後1時）小ホール

【いわき産業会館】▽いわき建設業協会足場組立解体講習会（午前9時）大ホール▽メナード化粧品美容講習会（午前10時）第一会議室

あすの停電

▼平地区＝（9時～12時）谷川瀬の一部

※おことわり＝天気予報は9面に移しました。

近火お見舞いお礼

十九日夕近火の際はさっそくお見舞いをいただき　まことにありがとうございました　とりあえず紙上でお礼を申し上げます

飯田カメラ店
写真館
いわき市平字紺屋町五一　電(74)三三六五

近火お見舞いお礼

十九日夕近火の際はさっそくお見舞いをいただき　まことにありがとうございました　とりあえず紙上でお礼を申し上げます

いわき信用組合平支店
理事長　新妻　長蔵
支店長　斎藤　翼
いわき市平字紺屋町五二　電(23)三一五五代

近火お見舞いお礼

十九日夕近火の際はさっそくお見舞いをいただき　まことにありがとうございました　とりあえず紙上でお礼を申し上げます

旅館　すみや
いわき市平字紺屋町　電(23)〇一五六

近火お見舞いお礼

十九日夕近火の際はさっそくお見舞いをいただき　まことにありがとうございました　とりあえず紙上でお礼を申し上げます

関野造花店
いわき市平字紺屋町一七　電(23)三四五八代

近火お見舞いお礼

十九日夕近火の際はさっそくお見舞いをいただき　まことにありがとうございました　とりあえず紙上でお礼を申し上げます

平高等洋裁学院
院長　山崎啓哲
いわき市平字紺屋町二一　電(74)三三二六

近火お見舞いお礼

十九日夕近火の際はさっそくお見舞いをいただき　まことにありがとうございました　とりあえず紙上でお礼を申し上げます

金沢屋
いわき市平・一町目角　電(74)二三二七

すみたに家具店
いわき市平字紺屋町六〇　電(74)四七一二

近火お見舞いお礼

十九日近火の際はさっそくお見舞いをいただき　まことにありがとうございました　とりあえず紙上でお礼を申し上げます

丸石土建株式会社
丸石砕石株式会社
いわき市平字材木町二四　電(74)二四五四・(23)一七四八

近火お見舞いお礼

十九日夕近火の際はさっそくお見舞いをいただき　まことにありがとうございました　とりあえず紙上でお礼を申し上げます

木村皮膚科泌尿器科医院
いわき市平字材木町（繁楽館前）電(74)六六二二

近火お見舞いお礼

十九日夕近火の際はさっそくお見舞いをいただき　まことにありがとうございました　とりあえず紙上でお礼を申し上げます

富士食堂
いわき市平字材木町三一　吉田キヨ子　電(74)五〇二三

近火お見舞いお礼

十九日夕近火の際はさっそくお見舞いをいただき　まことにありがとうございました　とりあえず紙上でお礼を申し上げます

武田薬局
薬剤師　武田三郎
いわき市平字材木町二八　電(74)二七〇九

近火お見舞いお礼

十九日夕近火の際はさっそくお見舞いをいただき　まことにありがとうございました　とりあえず紙上でお礼を申し上げます

マツモトスタジオ
松本友之
いわき市平字材木町三〇　電(74)六三六八

近火お見舞いお礼

十九日夕近火の際はさっそくお見舞いをいただき　まことにありがとうございました　とりあえず紙上でお礼を申し上げます

藤森商会
いわき市平字鍛冶町二　電(23)三二九六代

近火お見舞いお礼

十九日夕近火の際はさっそくお見舞いをいただき　まことにありがとうございました　とりあえず紙上でお礼を申し上げます

株式会社　福島相互銀行紺屋町支店
支店長　宇津木一郎
いわき市平字紺屋町一八　電(74)九二七一

近火お見舞いお礼

十九日夕近火の際はさっそくお見舞いをいただき　まことにありがとうございました　とりあえず紙上でお礼を申し上げます

扇屋旅館
いわき市平字紺屋町　電(23)〇二六六

近火お見舞いお礼

十九日夕近火の際はさっそくお見舞いをいただき　まことにありがとうございました　とりあえず紙上でお礼を申し上げます

食料品問屋　株式会社　茗荷屋商店
代表取締役　草野常治
いわき市平字紺屋町五三　電(74)四一六八

近火お見舞いお礼

十九日夕近火の際はさっそくお見舞いをいただき　まことにありがとうございました　とりあえず紙上でお礼を申し上げます

平・鍛冶町第一班隣組
トキワ喫茶部
きくはら美容院
ごのエ出ポッ容
日三汁食
高丸田理
ヒサダ時計店
久吉ク所
吉田クリーニング
阿部野
吉田
栃木式会社
有限会社加藤旅館
大藤商会
井上電器
安森商会
国一
キヨシタ
ヨシ工業

近火お見舞いお礼

十九日夕近火の際はさっそくお見舞いをいただき　まことにありがとうございました　とりあえず紙上でお礼を申し上げます

平十一区第五組

マツモトスタジオ
エルム食堂
武田薬局
大喜多や
西間木司法書士事務所
茶目
上原正一
木村皮膚科医院
富士食堂
平ホンダモーター
渡辺チエ
東北辰巳平営業所
菊池一
松田板金工業
原田憲一
阿部哲夫

近火お見舞いお礼

十九日夕近火の際はさっそくお見舞いをいただき　まことにありがとうございました　とりあえず紙上でお礼を申し上げます

大喜多や
鈴木カネヨ
いわき市平字材木町二九　電(23)三七二二

近火お見舞いお礼

十九日夕近火の際はさっそくお見舞いをいただき　まことにありがとうございました　とりあえず紙上でお礼を申し上げます

西間木司法書士事務所
西間木金吉
いわき市平字材木町二九　電(23)三四〇八

近火お見舞いお礼

十九日夕近火の際はさっそくお見舞いをいただき　まことにありがとうございました　とりあえず紙上でお礼を申し上げます

きそば扇屋
いわき市平字紺屋町五五　電(74)三七一五

近火お見舞いお礼

十九日夕近火の際はさっそくお見舞いをいただき　まことにありがとうございました　とりあえず紙上でお礼を申し上げます

株式会社　磐水社
社長　山崎忠兵衛
いわき市平字紺屋町二一　電(23)一六一六代

近火お見舞いお礼

十九日夕近火の際はさっそくお見舞いをいただき　まことにありがとうございました　とりあえず紙上でお礼を申し上げます

ラーメンの店　藤乃
いわき市平字一町目一　電(74)四六二〇

近火お見舞いお礼

十九日夕近火の際はさっそくお見舞いをいただき　まことにありがとうございました　とりあえず紙上でお礼を申し上げます

おえんすし　豊松
いわき市平字一町目　電(74)二三二四

近火お見舞いお礼

十九日夕近火の際はさっそくお見舞いをいただき　まことにありがとうございました　とりあえず紙上でお礼を申し上げます

株式会社　後藤教育
代表取締役　後藤俊雄
いわき市平字一町目四一　電(23)一六八八・(74)六八八六

近火お見舞いお礼

十九日夕近火の際はさっそくお見舞いをいただき　まことにありがとうございました　とりあえず紙上でお礼を申し上げます

ご汁屋
いわき市平字鍛冶町一　電(74)七二三四代

近火お見舞いお礼

十九日夕近火の際はさっそくお見舞いをいただき　まことにありがとうございました　とりあえず紙上でお礼を申し上げます

婚礼着付け
パーマネント
きばら美容院
木原ヨシ子
いわき市平字鍛冶町三　電(74)四八〇七

近火お見舞いお礼

十九日夕近火の際はさっそくお見舞いをいただき　まことにありがとうございました　とりあえず紙上でお礼を申し上げます

日の出湯
佐藤定
いわき市平字鍛冶町二　電(74)四〇五七

近火お見舞いお礼

十九日夕近火の際はさっそくお見舞いをいただき　まことにありがとうございました　とりあえず紙上でお礼を申し上げます

とんかつかつ平
猪狩三警
いわき市平字鍛冶町　電(74)四四三六

近火お見舞いお礼

十九日夕近火の際はさっそくお見舞いをいただき　まことにありがとうございました　とりあえず紙上でお礼を申し上げます

川和徳一
いわき市平字鍛冶町三一　電(74)四六四七代

出火おわび

十九日夕出火の際はさっそくお駆けつけくだされ消火にご尽力を賜わり誠にありがとうございました

混雑のためお名前のお伺いもれもあることと存じ紙上をもっておわびとお礼を申し上げます

株式会社　聚楽館
喫茶　シューラック
飯田俊輔
いわき市平字一町目　電(74)八八七一（自宅）

近火お見舞いお礼

十九日夕近火の際はさっそくお駆けつけ下されお見舞いを賜わり誠にありがとうございました　略儀ながら紙上でお礼を申し上げます

なお営業は本日から平常どおり行なっておりますからなにとぞよろしくお願い申し上げます

和風レストラン
鳥料理　ちやぼ
いわき市平字一町目（繁楽館隣）　電(74)三六六〇

大谷弘一
いわき市平字才槌小路八　電(74)七五四八

近火お見舞いお礼

十九日夕近火の際はさっそくお見舞いをいただき　まことにありがとうございました　とりあえず紙上でお礼を申し上げます

株式会社　ポーラ化粧品本舗
浜通り営業所
所長　会田美智子
いわき市平字才槌小路九　電(74)七六三六

近火お見舞いお礼

十九日夕近火の際はさっそくお見舞いをいただき　まことにありがとうございました　とりあえず紙上でお礼を申し上げます

常磐地区砕石協同組合
理事長　蘭部萬年
いわき市平字才槌小路九　電(74)七三六四

近火お見舞いお礼

十九日夕近火の際はさっそくお見舞いをいただき　まことにありがとうございました　とりあえず紙上でお礼を申し上げます

日輪商事株式会社
代表取締役　吉田喜一
いわき市平字紺屋町五四　電(74)二七七九

物がある価値と使う価値と

平　鈴木吉男

野菜が畑で収穫されて出荷、市場でセリ売りされ、卸し業者から小売り人に、そして消費者の手もとに渡るまで、荷造り、運搬、手数料が加わり、生産者が受けとった金額の何倍かにふくれてしまっている。ご存知の通りである。

ところが、生野菜などの場合その鮮度はもちろん、畑でとれた場合が一番新しい。野菜そのものの価値が一番高いはずなのに、支払われる金額は一番低い。値段は物それ自体がもっているのではなく、それが各人の好みで消費される場合に生じると考えてきたわけである。

重油を燃やして電気を起こすのが発電所だが、一キロのエネルギーをもつ重油を燃やしてできる電気エネルギーは、たった三分の一強の三百八十三。送電中や変電所でのロスが生じ、結局家庭にとどく時は三分の一近い三百四十六に落ちてしまう（東京電力の場合）。

熱資源の先行きがみえ、ブレーキがかかりはじめている。物を大切にする日本古来の習慣が、消費こそ美徳にとってかわられたが、消費の底はなんとも浅いもののようだ。まさにその美徳はよろめきはじめている。

やはり物を大切にし、物そのものの価値を確かめることが、本物であった。

使う時にだけ値打ちがあり、金額がきまるのでなく、物がそこにあることが値打ちである。価値判断の力点が変わる時に来ている。売れればよい製品なのでなく、真っ当で純粋な品物がよい製品で、値打ちがあり大切にされる。そうなるのが本当なのに、そうしないで時が移れば人間の世界は必ず自壊作用を起こすだろう。

水道のセンをひねっても水が出なくなる日は、このままで驕らしていればそう遠い日ではない。石油の埋蔵量はあと五十年だという。そうなれば電気もつかなくなる。お先真っ暗とはこのこと。どうせオレの死んだ後のこと。知ったことかといえる人が何人あるだろう。

（会社員・54歳）

読者の声

きょうのことば

幸福を上品に身につけるのは
やさしいことではない

（イギリスの諺）

問題にしない。これが現代である。

水がもうない。石油ももうない。石炭はあるが公害に加えてソロバンに合わない。木も木炭もない。原子力は安全性の保証が不十分だ。

熱資源の先行きがみえ、ブレー

読者の声投稿規定▽住所・氏名・年齢・職業明記▽字数六百字以内▽原稿は返しません

二年間 交通事故が皆無

好評のスクールゾーン

いわき市では春の全国交通安全運動の始まる四月四日から十五日までの間、市交通安全対策協議会、いわき中央・東・南署の三署、道路管理者、交通指導員などの協力を得て、モデルスクールゾーンの周知徹底をはかると話し合った。

今回の話し合いでは規制措置や指導取り締まりはもちろん、登下校の時間帯に路上駐車および車両運行の自粛要請などを行なうことになったのを始め、一昨年三カ所だったスクールゾーンを昨年七カ所の計十カ所にふやしたが、ゾーン内では事故がゼロと好結果が表われたため、ことしもスクールゾーンを十数カ所にふやし、ゾーンの周知徹底をはかるというのである。

市交通安全対策協議会でも広報活動の推進として、広報車による街頭広報はもちろん、チラシ配布を行ない、地域住民に対してもモデルスクールゾーンの周知徹底をはかり、通学路標識や立て看板などの整備を行なう。警察署（公安委員会）ではスクールゾーン実施区域内では規制措置をし、通園、通学路の指導取り締まりを行なうことになった。

また学校やPTAでは登下校中の子供を守るため、計画的に園児・児童・生徒の街頭指導、誘導活動を強力に推進することになった。

飛ぶように売れたバザー

家政学院江名で作品展

いわき市江名の市立小名浜家政学院江名分室では十七、八の両日、江名公民館で作品展示会を開いた。

生徒が作った和服、洋服、人形、手芸など作品約二百点が展示された。バザーコーナーの即売品が人気を集めて売れたほか、だんご、ドーナツ一パック百円は飛ぶように買われていた。

【写真は家政学院江名分室の作品展】

明るい幼児画が230点

わかぎ幼稚園で画展

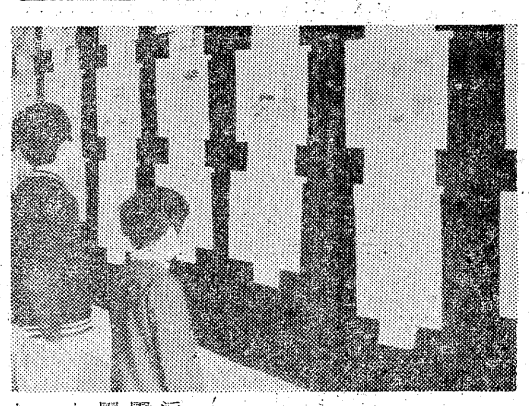

【参観者でにぎわった絵画展】

いわき市小名浜、わかぎ幼稚園（小名川年雄園長）は十七、十八の両日、同園で百八十人の園児が描いた絵画展をひらいた。

作品は年齢月別にわけた水彩画、混合画、墨絵、マジック、鉛筆画、割りぼし絵、クレパス、スクラッチをはじめ、はり絵など二百三十点だが、いろいろなものをたした明るい絵ばかりで、父兄ばかりでなく多くの参観者もそのできばえに目を巻いていた。

あすの運勢

小川石洲

二月二十一日（水・先勝）

【1月生】努力の積み重ねが実るとき、大いにハッスルし結果吉

【2月生】改革もよいが周囲とのマサツに注意、徐々に進めよう

【3月生】身辺にトラブルが起りやすい、深入りせぬよう自重を

【4月生】思いのほか面白いことがある、積極的に出て結果よい

【5月生】多少の困難あってもくじけるな、忍耐して道もひらく

【6月生】何かとスムーズに運ぶ日、だがライバルには警戒せよ

【7月生】時にはドライな行動も必要、だが心にゆとりを持とう

【8月生】望みは大きく持って行動せよ、消極的ではマイナスに

【9月生】先方は思いのほか好意的だ、協力を求めて有利に展開

【10月生】目的の達成には今一歩の努力が必要、先行きは明るい

【11月生】周囲の力を利用してプラス、引込み思案はマイナスに

【12月生】谷は深いが最悪の事態にはならぬ、勇気持って当たれ

100円店

日曜日、NHKテレビをみてたら「円切り上げ」について、愛知大蔵大臣はじめ各党の代表による座談会が放映された。経済問題はむかしからムズかしいといわれているだけに、基本の知識を知らぬとよくわからない◆たとえば、ドル切り下げ、円切り上げとはなにか、なぜそうしなければならなかったのか――といった基本を知らなくては話にならない。朝刊を毎日みていても、一般にわかりにくい。〝赤旗〟が伸びてきたのは、わりとわかりやすいからであろう。とにかくアメリカはヨーロッパに三十万以上の軍隊をおき、ベトナムとは和平を結んだが、沖縄では日本からタイにかけ何十万の軍隊を駐留している◆それだけに毎年億〝の軍事費支出のほかに、いろいろな援助をしている。赤字になるのは当然だが、これも自国経済援助のために犠牲になってるかもだというつもりなんであろう。だから「ドルを一〇%以上の切り上げ」をアメリカはのぞんでいる◆ただ、ドルが一〇%切り下げられれば、円のほうからみると、一一・一%切り上げられたことになる。一ドル＝三百八円を一〇%減らすと三百七十七円となり、一円の値打ちは三〇八分の一ドルから三七七分の一ドルに、つまり一一・一%上がる計算になる。その分をふくめもっと切り上げろといっているわけで、一ドル＝三百六十円ぐらいだと、一八・五%切り上げとなる。日本が変動相場制にしたのは円再切り上げをやるからとの見方が一般的◆とにかく、弱いドルを強い日本円にかえてもうけようとするドル投機で短期間にガッポリもうけたものがいる。ドルを買った日本銀行はその分損したことになり、そのつけは結局税金へと回ってくる。尻ぬぐいを転嫁させる点では同じやり口。

（鶴人）

入試問題集　理科

磐城一・二高

Ⅷ　右の図はいろいろの物質の溶解度を示したものであるつぎの問いに答えなさい。

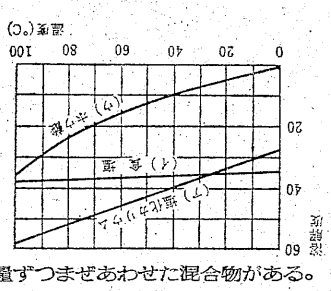

（1）それぞれの物質を100°Cで100gの水に飽和させた。それぞれの溶液を20°Cに冷やしたとき出てくる結晶の質量が多いものから順に記号で書きなさい。

（2）つぎのものを同じ質量ずつまぜあわせた混合物がある。水溶液から結晶を析出させる方法でどの混合物がもっとも分けやすいか。記号で書きなさい。

（ア）ホウ酸と塩化カリウム　（イ）ホウ酸と食塩

（ウ）塩化カリウムと食塩

Ⅸ　右の図のような装置を使って水の電気分解をしたところBにはAよりもたくさんの気体が出た。これについて次の問いに答えなさい。

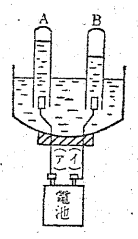

（1）AとBの気体は体積比でどのくらいの割合になりますか。

（2）電池の＋極は（ア）、（イ）のどちらですか。

（3）電気分解に用いる水としては次のうちどれが最もよいですか。

（ア）井戸水　（イ）水酸化ナトリウムを溶かした水　（ウ）水道水　（エ）塩酸を溶かした水

（4）A、Bの気体を使っていろいろの実験をした、その結果として正しいものを次の中から二つ選び、記号で答えなさい

（ア）Aの気体に火をつけたところ、大きな音をたててはく発した。　（イ）Aの気体の中に、火をつけたせんこうを入れたら、せんこうが燃えだした。　（ウ）Bの気体に火をつけたところ、うすい色のほのおをあげ燃えた。　（エ）Bの気体に濃アンモニア水をつけたガラス棒を近づけたところ、白煙が出てきた。

Ⅹ　気体について次の問いに答えなさい。

性質＼気体	空気と比べた重さ	におい	水溶性	気体の水溶液によるリトマスの色の変化
A	小	しげき臭	きわめてよくとける	赤色→青色
B	大	しげき臭	きわめてよくとける	青色→赤色
C	小	無臭	とけにくい	変化なし
D	大	無臭	とける	青色→赤色

上の表は4種の気体について、性質のいくつかを比べたものである。気体A～Dは、それぞれ次の（ア）～（オ）のどれですか。記号で答えなさい。

（ア）酸素　（イ）水素　（ウ）塩化水素

（エ）アンモニア　（オ）二酸化炭素

【解答】
Ⅷ　（1）ウ　ア　イ　（2）イ
Ⅸ　（1）A：B＝1：2　（2）イ
（3）イ又はエ　（4）ウ　イ
Ⅹ　Aエ　Bウ　Cイ　Dオ

ご婚礼家具各種
勉強で評判の店
いわき信販・福島信販チケットを利用ください
丸萬家具店
店舗／平・四町目電74―6633
工場／平・白銀町電74―6634
ショールーム／平・白銀町電23―1672

看護婦・家政婦の
求人、求職は
（平）74―2307へ
労働大臣認可
平看護婦家政婦紹介所
いわき市平字南町76

甘太郎の鯛焼き
平ぎんざ・電74―4025

48年度・生徒募集　400名
平成人学校
面接による無試験入学
入学用書類申込送呈
平駅前・電平局23～4001番

みなさまの健康に奉仕する――
東映サウナ
いわき市平字十五町目
東映24ビル
2F　男性サウナ　入浴料¥500　3F　女性サウナ　（午後4時まで）入浴料¥500　レジャーサウナM・B（午後5時から）入浴料¥600

伝統の味覚
おでん種
ご贈答用品
かまぼこ
蒲寅
平・一町目　電74―4541

会津清酒
大和川（やまとがわ）
いわき市平字材木町
大喜多や
TEL・23―3722

活魚料理
電節
支店　小名浜・本町ショッピング前
電53―二〇五六

坂東三十三観音巡り

札所二十八番

玉山観音 ㊦

39

荒川　禎三作
題字は
石川　崔書

玉山観音別当は満福寺であったことは前記の通り。その満福寺はいまはない。本社が道標建立のため、最初は薬王寺を訪問依頼した。薬王寺は、壇家との話し合いで拒絶した。もともと観音堂所在地が恵日寺に近接している。その恵日寺は先住竹本師のなくなった後、壇徒総代が管理し、祭典その他は玉山部落区長が、壇徒総代と相談して運営してきた。本社の道標もそうした事情を勘案して、恵日寺にお願いした。

壇徒総代は明治以後

高木重信―高木操―高木利弘

と三代も続いてきた。その昔も高木家は代々、利左衛門を襲名して、住職と協力して世襲して来た。

恵日寺お隣の駐在所巡査の証言もあって、現在の利弘氏にたのんだのである。利弘氏も気持ちよく道標建立を引き受けてくれた。

大野町には知積院管下のお寺が八ケ寺もある。いい換えれば、旧大野村全村が知積院系列のお寺のみである。しかもこの恵日寺は、大野小学校から移築した御真影奉安庫があり、その奉安庫に恵日寺の重要書類を保管して来た。住職がなかったことが、結果的にはかえって幸いしたともいえる。

当の利弘氏は、総代に身がはいりすぎ、自らも僧侶試験をうけて、部落民願望の僧職になる意欲を持っている。生きる生活の手だてではない。恵日寺を守りたい情熱からである。

大体大野町には薬王寺があり、この恵日寺また明治までは郡内五十八寺を持っていた。妙音寺、金光寺、自性院、長隆寺、密蔵院、その他の有名寺がそうだ。葬式寺ではなく、明治以前は真言宗醍醐院の系列、岡本談林の名できこえたお寺さん。談林とはいうなれば僧職の学校、ここで真言宗についてもろもろの研究をしていた。本堂裏山の歴代僧侶の五輪塔は実にすばらしい。何基あるのか、おそらく岩城第一だろう。小川山長福寺の五輪塔がいわき第一と思っていたが、恵日寺のそれははるかにそれを上回っている。見事だ。

平安中期の説話集『今昔物語』にも、この寺は怪奇な伝説がのっている。たとえば平将門の三女が尼僧となり、如蔵と号して地蔵像を背負って来て、恵日寺境内に庵室をたて信仰していた。お地蔵さんの活躍した時代である。

そもそも平将門は延喜三年（九〇三）に生まれ、十六歳で京都の老大臣藤原忠平に仕えた。二十八歳で帰郷し、三十三歳で伯父の平国香を討ち、関東に覇を唱えた。天慶元年（九三八）三十六歳で、信州千曲川の戦いで工左甚五郎が来山して、現在の山寺はおかしい。その不信感から高木利弘氏ら壇徒が、耶麻郡恵日寺を訪ねてたしかめた。しかし確証は得られないで帰町した。大野町恵日寺側は『奥州恵日寺』とは、ここではなかろうかと訂正説をだしている。そればと大野恵日寺側は真剣だ。

さて前記の如蔵尼については、いろいろな伝説がある。しかも寺域全体が城郭造り、徳川期には名

歴代僧の五輪塔並ぶ

壇家が道標建立に協力

将門が勝利し、国香の子供平貞盛に朝廷に訴えられて、逆賊扱いにされた。天慶二年（九三九）上野、下野を征服して新皇と称したが、翌天慶三年（九三四〇）藤原秀郷や平貞盛の連合軍にやぶれて戦死した。享年三十八歳。真偽は別。以上は『将門記』によった。

徳一大士がいわき地方をまわったのは、大同年間約百年前である。徳一大士がなくなったのは、ここの恵日寺であり、耶麻郡の恵門を建築した。彼は寛永一一年（一六三四）に死んだ。日光東照宮は寛永四年（一六二七）の完成である。有名な陽明門の眠り猫は彼の力作。恵日寺山門にきざんだ龍は、

『当時龍が夜な夜な出没して、水田の水をのみほして困った。百姓たちの願請により龍をきざんで、眼のたまに五寸釘をうちこんだ』

以来龍の外出がとまったという。いうなれば龍の夜遊びがなくなったわけである。以来水稲がすくすくと伸びた。その通りきけば迷信につきる。だが大慈大悲の仏は、罰するだけが能事でない。龍の眼玉にクギさして不遇のヤカラをイマシメたと見れば、百姓の心のゆとり表現となる。奥ゆかしい。そうした心を失った現代人に対しては、なおさらフクミが多い。当時恵日寺から薬王寺、赤井岳のルートを経て田村郡や県南地方へ、また北部の福島、伊達への交通路がひらけた。道路の発達経路を中心に考えねばなるまい。政治はその後を追って進んできた。

また道草食ったが、醍醐派は真言宗でも、密教系統に属する。大野薬王寺と対抗するには、密教系がより強力であったと思う。釈迦如来に対し密教系は大日如来を崇拝した。恵日寺本尊仏は大日如来像である。観音仏も大体密教系に分類される。

玉山観音は、本社の道標建立でやっと恵日寺に復帰した。大日如来は、いうなれば総理大臣、そのもとにたくさんの善神が集まった。観音菩薩は三百三十観音もあるという。だがここの観音仏は六観音、七観音のときだ。それが仏教の進展につれ三百三十観音にもなった。その下が羅漢、羅漢も一六羅漢、一八羅漢、五〇〇羅漢と増加した。平等思想のためであろう。

とにかく玉山観音も安堵した。高木氏の精進を祈ってこの稿をおわる。

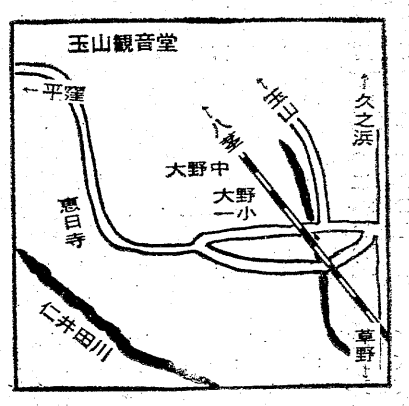

日中友好を思う

平字八幡小路　㊤
会社役員　織内　英胤

待望久しかった日中両国の国交は回復し、大使の交換も間近く実現しようとしている。私は、かつて長い間、中国の各公館に在勤した一人として、心から感激を覚える。いうまでもなく、国交の基調は互恵であり、平等であり、しかも相互内政不干渉であり、相互尊重である。これを貫かない限り、一衣帯水の間とはいっても、両国の交国は親善の実を結ばない。

この新事態の夜明けを迎えたいま、過去平世紀以上にわたって、日本が、日本人が中国に、中国人に対して犯した暗い劫憑を、再び繰り返さないためにも、過去の事実の若干を反省してみるのも徒事ではあるまい。

日本は敗戦に至るまで、中国において領事裁判権を有し、領事は館令を発して日本人を取り締まり、その生命財産の保護に当たった。中国の領土において、その主権下にあ　いらず、属人主義をとり、治外法権を有した。従って、日本人は現行犯を除く以外は中国官憲に逮捕されることはなかった。これは明治半ばすなわち日清戦争後締結された日清通商航海条約によるもので、さしずめ中国は治安維持、裁判能力にとぼしいからという根流があったもので、不平等であるのみでなく屈辱を強いたものにほかならない。

悪を繰り返さぬよう

☆☆☆☆☆☆☆☆　☆☆☆☆☆☆☆☆

面子重んずる中国人

敗戦までの日本の国是は富国強兵だった。日本の外交はこの背景において進められた。ことに対中国外交は力の外交だったといっても過言ではあるまい。

日本の中国における権益は、こうした過程の所産だったと見ることが出来る。揚子江中流岸の太冶鉄、山東省魯大の石炭、河北省長芦塩などといった物資の大部分は日本の手による採掘取、運入され、重工業を振興せしめた。

在留邦人の一部には官憲の目をかすめ、特権を悪用し、利得のために名をよごし、体面を傷つけた者もあった。たとえば白黒（白＝ヘロイン、コカイン、モルヒネ・黒＝粗精阿片）麻薬、武器（拳銃、弾丸）人絹などの密輸入、大洋＝ターヤン（中国は銀本位制で二元銀貨）（昭和九～一一ごろ）銅幣＝トンベイ（銅貨）（昭和一二～一三ごろ）の集貨・日本への密輸出を専業としたときである。

一方においては誤った優越感をもって中国人を侮視し抑圧を加え、没法子＝メーファーズを強いた。中国人は面子＝メンズを重んずる国民は世界にその類を見ないほどである。それ故に上流内反、日本人を東洋鬼子＝トンヤンゴイズとして憎み、底意を持ち排日、抗日、日貨排斥、国貨愛用運動へと発展して行った。

聖戦とされた中国戦線における皇軍の所業についてはあえて私が触れる要もない。ただ『暴戦』が中国において『性戦』を展開したとする烙印を押された事を今ここに私は想起する。日本人は『過去の一切は水に流せ』と安易に氷解を求める。

（つづく）

鹿島街道の味どころ
新鮮な味と
シックなムード
RESTAURANT BAMBOO

レストラン
バンブー
鹿島街道郷ケ丘団地入り口　TEL・㉓7173
姉妹店　天竹（平・鍛冶町　電㉔6041）もご利用下さい

躍進！日活ロマン・ポルノ最新作！
21▷27　平大映
24日（土）オールナイト！
《成人映画》
新・色香大奥秘話
花吹雪おんな事始め
オールカラー
絢爛華麗のポルノ絵巻！！
官能地帯
哀しみの女街
オールカラー
小川節子
名倉美里
あべ
二條
朱
美聖
同時上映・カラー作品
女子大生SEX方程式
田中真理
カルーセル麻紀

成人映画
21▷27
オールカラー
幼な妻
初夜のよろこび
ワールドカラー
カラー作品
感泣の絶叫
無防備の肌
名画座

カメラは
らくらく！
メーカークレジット
わずかな予算で
ご希望の品をお手元に…
3回～20回払い
OK!!
茂木カメラ店
平・三町目（平和通り）　電74―3092

あなたの
いこいの店
モーニングサービス
AM8：00～PM1：00
モーニングセット
120円
コーヒーとスナック
オリーブ
平・新田前（カタクラボウル前）
TEL・23―6043

貸し衣裳
瀬戸の花嫁衣裳でお嫁入り
瀬戸商会
内郷御厩町久世原
電㉕2009・3320

バー
美保
平・白銀町
㉓1559

金融
つなぎ資金・不時の出費やレジャー資金等に
自営者・サラリーマン・主婦にご用立てします
低利・簡単
北伸産業
いわき市平谷川瀬字三十九町　電㉔6321

「赤ひげ」で升屋の看板娘おきぬ役
仁科明子

時代劇は初めて！

「かつらをつけると、丸い顔がますます丸くみえてしまっちゃう」と、悩みを訴えるのが仁科明子。

NHK金曜夜の時代劇「赤ひげ」(後8・00)に、赤ひげや登たちが、ことあるごとに集まる小料理屋升屋の看板娘・おきぬ役でレギュラー出演している。

おきぬは、養生所で父をなくし、ひとりぼっちとなったが升屋の市三、おせん夫婦に養女として引きとられ、今では、悲しみも忘れ、明るく働くお嬢さんで朗らかな娘。

時代劇は初めての出演であり、ドキドキ、まだまだきわめて経験が浅いとあって、番組の制作開始早々に、セリフまわしや、歩き方など、特訓をみずから希望して、役作りに懸命だった彼女だが、現在では、だいぶ慣れてきて、スタジオでも笑顔がたえず、ドラマの中と同様、スタッフのマスコット的存在となっている。

「まだまだ、芝居とか演技を知らないしろうとそのままですから、おきぬの役も、芝居とは思わずに、感情を多し込んで、感じたとおりやっていくようにしています」

白いきれいな歯ならび、健康的な、ういういしいという感じがぴったりのお嬢さんである。

歌舞伎俳優岩井半四郎氏の二女だが、芸名は、自分の好みで母方の仁科姓を名のっている。

歌番組の司会や、映画にも出演、順調な発展をみせている。

愛称はアコ。昭和二十八年四月生まれの十九歳。

目下レギュラー出演して好評の仁科明子

みもの

地獄を告げる鐘
福島・夜10・00
銭形平次

出役与力・工藤辰馬(戸浦六宏)は、鬼辰と仇名される南町奉行所岩っての酷吏である。その情け容赦のない調べによって、今しも無実の罪に問われようとする男がいた。

由次郎(和田一壮)という船大工で、平次(大川橋蔵)の子分、八五郎(林家珍平)が憧れているやさしく美しい町娘、おきぬ(中村英子)の兄である。由次郎は主人殺しの容疑で捕えられ、辰馬の苛酷な拷問により、ウソの自白に追い込まれたのだ。

特別機動捜査隊
浅間山慕情
福島中央・夜10・00

特捜隊高倉(里見浩太朗)班の松木部長刑事の妻文子は、同窓会出席を兼ねて信州小諸へ里帰りした。

千曲川の河原を散歩しているとき、一人の男の顔を見てハッとした。妻殺しの犯人として指名手配中の佐々木一郎とそっくりだったのだ。男は近くのリンゴ園で運転手としてはたらいているらしい。刑事の妻らしく、文子はさっそく地元小諸署に通報、刑事たちとリンゴ園に張り込んだが、その姿に気付いた佐々木はいち早く逃亡した。

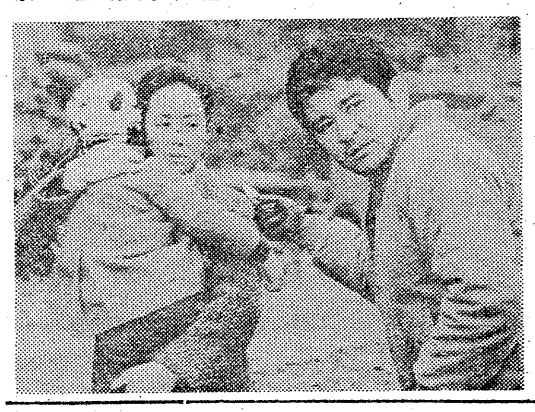

刑事の妻文子と犯人

岡っ引どぶが来た
福島・夜11・05
◆眠狂四郎

すべてのしがらみに背を向けてきた眠狂四郎(田村正和)が、飲む、打つ、買うと三拍子そろったとんでもない岡っ引・どぶ(山崎努)の人間臭さにほれ、どぶが追う、島抜けのむじなの政探索に一役買って出た。キザなあいの子野郎奴と口ではののしりながらも、どぶは眠狂四郎に強くひかれていく。

今回は、眠狂四郎と岡っ引・どぶの奇妙な友情を中心に、島抜けの政殺害の背後に動めく、運上金抜き取り事件を解決する狂四郎とどぶの活躍を描く。

アメリカのベトナム孤児
NHK特派員報告
NHK・夜7・30

ベトナムに駐留していたアメリカ兵の帰還や、捕虜の帰国によって、アメリカ国内では、ベトナム戦争の終結が実感としてとらえられるようになった。彼らは再び家族との平和な生活に戻り、やがて日常生活の中で、ベトナムのことを忘れ去ってゆく——。

国防総省に勤めるエリート軍人・アッカーマン少佐(三十四歳)は、ベトナムの空軍基地に勤務している時、父親を失った三人の子どもを養子にした。

わんぱく天使
NHK・夜6・20

このところ、牧田のおばさん(伊藤友乃)は、推理小説の仕上げに驀命である。おかげで、純平(小早川佳樹)や進(小野道之)は、毎日インスタントラーメンやカン詰めしか食べられない。

かくなるうえは、純平と進のふたりで炊事係を引き受けるが、せっかくの肉料理も、アバラーでさえソッポを向く出来ばえだ。

一方、進の姉さん・モモコ(黒岩里美)は、剣道の試合を前に、連日の特クンを受けている。コーチは高校の先輩で、大学を目ざして浪人中の大山さん(島田純)だが、どうやら、モモコは大山さんに好意を持っているらしい。

直木賞受賞の黒岩重吾 作家
第一・夜8・30

作家・黒岩重吾は、昭和三十五年「背徳のメス」で第四十四回直木賞を受賞している。

作家生活にはいるまでの人生遍歴は、敗戦時、北満から抑留をのがれての脱出行、株の暴騰でのにわか成金、小児マヒにかかったり、釜ケ崎でのドヤ生活などと数奇をきわめている。

今回は、出版ジャーナリズムの支配や閉じられた文壇社会のあり方、小説のもつ意味、文学とは何かなど黒岩さんに体験的に話してもらう。

韓国の芸術音楽
世界の民族音楽
FM・夜10・15

玄琴(こむんご)の名手でもある韓国の張師勛をゲストに、小泉文夫と韓国の音楽について話し合う。

また韓国の雅楽の中にある歌曲(かごく)といわれる楽曲や、日本の今様にあたる時調(じじょう)の構造などを張さんから説明してもらいながら、実際に張さんがリズムの構造を杖鼓(ちゃんご)で打って解説していく。

この人にきく

ききもの

古賀忠道と八木アナウンサーのイキのぴったりした話のうまさに、ついNETの野生の王国をみてしまう。内容は二の次、対話にひかれる。十五日夜は、ヨーロッパ最後の野生ザル。ジブラルタルは軍事的な姿から観光の地となった。国会予算にもサルが含まれている。

ホームズ軍曹がせっせとサルの面倒をみる。子ザルを中心とした両親のやりとり、すでに死んだ子をいつまでも離さず愛情をそそぐ母親。人間世界はすて子、心中、身勝手なニュースの中で、この番組は涙をさそう。サルが人間に教えた貴重なシーンだった。

チャンネル13

今夜の番組

NHKテレビ ☆印は白黒

6・00 こどもニュース
05 ネコジャラ市の11人
20 わんぱく天使
7・00 ニュース
30 NHK特派員報告▽アメリカのベトナム孤児
8・00 歌謡グランドショー 森進一 水前寺清子 西郷輝彦 研田研二 森昌子 麻丘めぐみ
9・00 ニュース
15 ニュース解説
30 ニュース特集
10・00 「感傷夫人」小沢弘治
15 1億人の経済
11・15 新日本紀行

NHK教育 ☆印は白黒

6・00☆スペイン語講座
30☆バイオリンのおけいこ
7・00☆ニュース
30☆中国語講座
8・00☆市民大学講座「法と市民」〜市民社会と近代法〜下山瑛二 稲本洋之助 小沢千鶴子
9・00☆通信高校講座 数学1
30☆通信高校講座 数学1
10・00☆通信高校講座 古典乙
30☆通信高校講座 数学2
11・00☆たのしいフランス語

福島テレビ ☆印は白黒

6・00 スパイダーマン
15 ニュース
55 カバトット
7・00 「赤い靴」梅田智子
30 「55号決定版！」ゲスト・日吉ミミ
8・00 歌えファンファーレ「激突！ライバル登場」堺正章 尾崎紀世彦 山本リンダ 都はるみ 三善英史 西城秀樹
9・00 「おやじ山脈」小野川公三郎 小夜福子
30 「みんなで7人」小鹿ミキ 光本幸子 ほか
10・00 銭形平次「地獄を告げる鐘」中村英子 ほか
11・05 眠狂四郎

福島中央テレビ ☆印は白黒

6・00 人造人間キカイダー
30 ワイドニュース
45 ニュースフラッシュ
7・00 新・お笑いゲーム合戦
30☆火曜映画劇場「紀州の嬰れん坊」松方弘樹 東千代之介 月形龍之助 近衛十四郎 丘さとみ 河原崎長一郎 尾上鯉之助 吉川満子 原健策 中山昭二
9・00 荒野の素浪人「抜撃・錬金の秘法」三船敏郎 平井昌一 神鳥ひろ子 佐々木孝丸 城所英夫
10・00 特別機動捜査隊「浅間山慕情」藤里まゆみ
11・15 ワイドショー11PM

NHK第1 1340KC

6・05 株式市況▽商品市況
40 じょうずな話し方「美しい言葉」
7・00 ニュース
15 ニュース解説
25 ニュース特集
8・05 人生読本「"苦しむ"と言うこと」
15 趣味の手帳「日本の帰化動物」
30 この人にきく
9・05 歌の星座 野口五郎 小林麻美 三善英史 よしだたくろう 水原弘 ザ・ピーナッツ
10・15 スポーツニュース
20 若いこだま
11・05 夢のハーモニー

NHK第2 1540KC

6・00 そろばん教室「4級のわり算」
40 英語会話
7・00 ラジオ農業学校「市場と出荷作戦」(2)
30 中学生の勉強室 公民
8・00 通信高校講座 数学1
20 通信高校講座 商業一般
40 通信高校講座 現代国語(1)
9・00 通信高校講座 英語A
20 通信高校講座 日本史
40 通信高校講座 現代国語(3)
10・20 通信高校講座 倫理・社会
11・00 大学講座 英語

ラジオ福島 1060KC

6・00 ニュースハイライト
30 スポーツジョッキー
50 ミュージック
7・00 飛んでけのってけ歌謡曲
30 ゴールデンワイド
8・30 てっちゃんのポップス専科
9・00 ラブラブコンサート
10 今晩は窓合恵子です
30 東芝レコードアワー
10・00 ポップスNOW
30 MUハイフォニック
11・20 歌謡リクエスト合戦

FM放送 ☆印はステレオ

6・00 くらしの話題<ディスクジョッキー>
7・15☆サウンド・オブ・ポップス ソー・ファー・アウェイ ほか
8・05☆ステレオコンサート<ラテンタイム>チビリコ キェンセラ メキシコの通りを もうたくさん グラナダ ピンポージョ 愛はくるおしく アンシエダード バイス・トロピカル ほか
10・15 世界の民族音楽「韓国の芸術音楽」(1)
11・00 夜のしらべ

The Godfather
ゴッドファザー
●前売り<大人・学生500円>・当日<大人700円・学生600円>
好評前売り中 3月10日封切り
<前売り所>●一町目一平●二町目キクヤ楽器店●三町目天地堂●四町目マルトモ●鎌田町関根理容所●田町平読書クラブ・西銀●鍛冶町株●中町じゅん●磐高前佐々木商店●磐女前木沢商店●当館窓口／電㉓9465
聚楽館

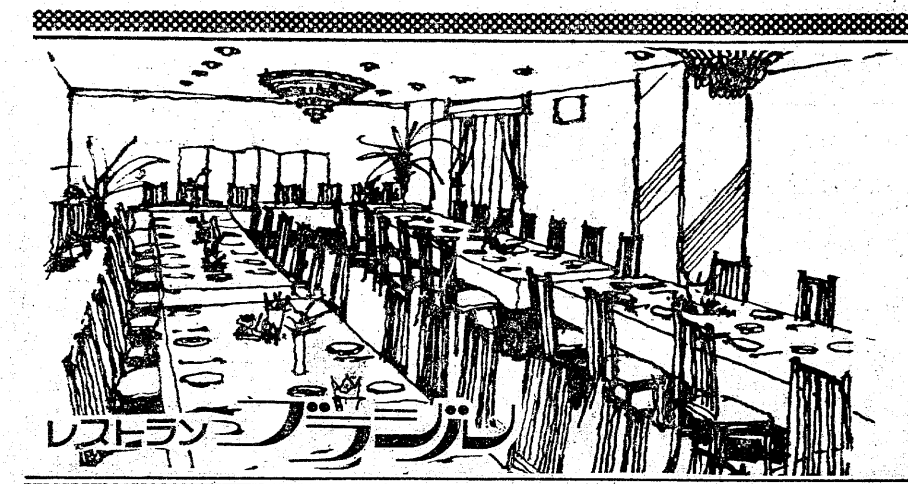

楽しいお食事とご宴会は洋食で
◇ユッタリとしたゴージャスなふんいきのグリルでフランス料理を手ごろなお値段でサービスしております
◇ご宴会のプランは洋食で……
4人様から70人様まで大小5つのお部屋を用意してございますお気軽にご相談下さいませ
◇無料駐車券進呈……お車でお食事のときは隣の田町駐車場をご利用下さいませ
コック見習募集中
RESTAURANT BRASIL
営業時間 AM11:00〜PM8:30
いわき市平・田町・並木通り／いわき民報ビル2F☎(74)2990

家庭婦人

天引き家計簿

インフレ乗り切るくふうを

科目ごとに予算組んで

お金の値打ちがますます下がっていく傾向が強まりそうです。しかも、収入と支出＝物価高＝のバランスが悪くなってきていることは、すでにだれもが生々しく感じているとおりです。ではどうするか？という難問に明快に答えてくれる人はいませんが、家計をあずかる主婦として手をこまねいているわけにもいきません。根本的には政治的解決以外にはありませんが、きょう、あすのやりくりのために、生活技術の一つとして「天引き家計簿」を利用する方法をご紹介しましょう。

毎年、年の暮れになるといろいろなタイプの家計簿が発売されたり、婦人雑誌の付録に趣向をこらした家計簿がついたりします。

これらの家計簿は、消費したお金を毎日帳簿につけていく方式ですが、天引き家計簿は、月初めにまず計画にしたがい、先に予算を決め、それぞれの科目にお金をわけてしまう方式です。

つまり、それぞれの実体にあわせたこまかい主食費、副食費、被服費……といった具合にわけ、細かい計算をした上で、十万円（収入）を金融機関で両替えして振り分け、封筒に入れてしまうのです。この「マイ・ホーム予算」は、どんなことがあっても途中で変更しないで、必ず予算通り実行する習慣をつけること。そのために、ショッピングでの衝動買いや、思いつきのレジャーはまったくなくなるはずです。

さて、この科目の立て方について、ちょっとご説明しましょう。

「全国金世帯・家計調査年報」の四十六年度の平均消費支出を、五大項目別に調べてみますと、つぎのようになっています。

いまかりに平均収入の八万七千四百七十五円を一〇〇としますと

① 食料　三三％
② 住居　一一％
③ 光熱　四％
④ 被服　一一％
⑤ 雑費　四一％

となります。この割り合いは、決して現実的なものではありませんが、一つの目安として、あなたの家計の全収入を一〇〇として、それぞれの科目に割りふる場合の参考にはなるのではないでしょうか。

さて、こうして、家計の予算の大まかな立て方がわかれば、あとは、あなたの考え方一つで、長期的な計画も考慮しながら、予算編成にとりくんでみて下さい・さしづめあなたは「マイホーム」の大蔵大臣です。ご主人との予算折衝の余地も残しておきましょう。

そして結論が出たら、ただちに実行です。月末の収入を銀行や信用金庫、郵便局などで両替えしてもらい、それをあらかじめ用意した予算振り分け用の封筒に入れ、各科目ごとに支出し、おつりはまたその封筒にもどすようにするのです。もちろん、支出の内容は、その封筒の表に記録してゆきます。

こうすれば、ぜったいに赤字にならない家計が確立できるはずです。しかし、絶対収入が少なければ、家計が楽になるはずはありません。

しかし、こうして健全なマイペース家計が確立しない限り、こんどのインフレはのりきってゆけそうもないのではないでしょうか。

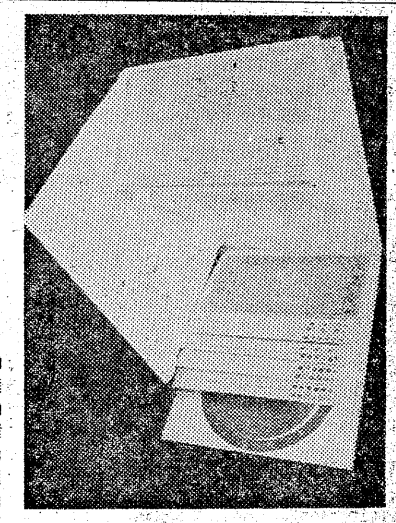

【「天引き家計簿」のいろいろ】

健康メモ

●…口の中がはれる

受験準備などで心身が疲れているとき、口の中がはれぼったかったり、歯ぐきから血が出る場合があります。これはムシ歯とは直接関係ありません。口の中を清潔にし、歯ぐきを歯ブラシなどでよくマッサージすれば直ります。

ほほやくちびるの内側に丸い白っぽいものが急にできて、さわったり熱いお茶を飲むとヒリヒリ痛むことがありますが、これもからだの疲れや寝不足、ビタミン不足が原因です。よく口をすいで清潔にし、マーキュロクロムを塗ります。新鮮な果物やビタミン剤を飲むようにすれば二、三日のうちに直ります。直らない場合は、歯科医にみてもらって専門的な処置を受けましょう。

内職案内

17日現在
内職補導所

【本所取り扱い】▽人形組み立て仕上げ＝一〇〇人、工賃各種、グループ、個人▽動物人形ミシン縫製＝五〇人、一体一〇～四五円、グループ、個人▽羽織組みひも＝一〇人、一掛七三円より、グループ、個人▽紙箱折り＝四人、一〇個二三円、個人▽ビーズ刺しゅう＝一〇人、一本二四〇～三六〇円、グループ、個人

【常磐支所内取り扱い】▽人形組み立て仕上げ＝五〇人、工賃各種、グループ、個人▽動物人形組み立て＝二〇人、一個三・五円より、グループ▽動物人形ミシン縫製＝三〇人、一体一〇～四五円、グループ、個人▽ビーズ刺しゅう＝一〇人、一本二四〇～三六〇円、グループ、個人▽羽織組みひも＝五人、一掛九〇円より、グループ

【勿来職安内取り扱い】▽洋傘骨組み立て＝三〇人、一本分四円より、グループ、個人▽セーター刺しゅう＝一〇人、一枚二四〇円より、個人▽動物人形組み立て仕上げ＝五〇人、工賃各種、グループ▽動物人形ミシン縫製＝三〇人、一体一〇円より、グループ

【平職安磐城出張所取り扱い】▽動物人形組み立て仕上げ＝五〇人、工賃各種、グループ▽布製造花＝二〇人、工賃各種、グループ、個人▽洋傘骨組み立て＝三〇人、一本分四・二円より、グループ▽婦人子供服部分縫製＝一〇人、工賃各種、グループ、個人▽豆電球組み立て＝一〇人、工賃各種、グループ、個人

東から来た男（166）

西村京太郎 作
梶鮎太 画

読者通信（六）

翌朝、おそく目覚めると、麥子の姿は、もうなかった。

結城は、目をこすりながら、隣の部屋に入ると、テーブルの上に、朝食のしたくがしてあって、伝言を書いた紙片がのっていた。

〈二人の男の調査に行って来ます。あんまり美味くないけど、食べて下さい。イチゴが、冷蔵庫に入っています〉

あんまり美味くないけど、と書いてあるところに、麥子の照れ臭さが出ているようで、おかしかった。

テーブルの上には、みそ汁、たくわん、それに野菜いためが並んでいた。みそ汁は、冷えてしまっていたが、彼女の、男っぽさの底にある優しさが伝わってくるようで、嬉しかった。

麥子は、夕方になって帰ってきた。

『車のことだけは、わかったわ』

と、彼女は、足を投げ出して、結城にいった。

『持主は、鈴木一郎という名前になっていたわ』

『おかしいな。安藤と長谷川という二人の男の車じゃないのか？』

『東京陸運局で見せて貰った台帳には、鈴木一郎という名前になっていたわ』

『鈴木一郎か。何となく、偽名くさい名前だな』

と、結城がいうと、麥子は、膝をのり出して、

『あたしも、そう思ったわ。だから、鈴木一郎という男を探してみた。陸運局で聞いた住所に行ってみたんだ』

『そうしたら？』

『案の定だった。該当者ナシよ』

『ふーん』

『それでね。今度は、新日本自動車の営業所に当たってみたの。あの車は、あんたのいる太陽自動車とは、ライバル関係にある新日本自動車の車でしょう？』

『ああ。そうだ』

『東京にある営業所に、片っ端から電話してみたら、あのナンバーの車を売った所がわかったわ。目黒の営業所よ』

『それで？』

『行って、係の人にいろいろと聞いてみたわ。あの車を売ったのは、四月五日だそうよ』

『四月五日――』

結城が、夜の東名高速で事故を起こす二日前である。

そのことに、何か意味があるのだろうか？それとも、何の関係もないことなのか。

『それで、どんな男が、買いに来たっていってた？』

『男じゃなくて、女だそうよ』

『しかし、鈴木一郎という男の車なんだろう？』

『そう。でも買いに来たのは女だって』

☆……☆

☆……☆

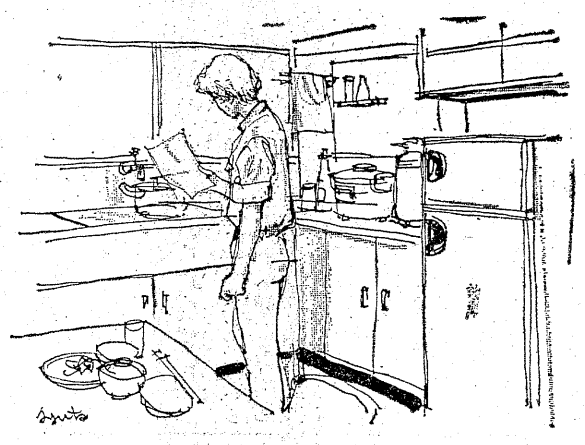

貸しふとん　配達付き／大量のご注文に応じます
綿とふとん　吉峯ふとん店
泉駅前／電(56)6120

スパゲッティーにサラダがサービス中
コーヒー＆サラダの店　サンモ
平・大工町15（ヨーカ堂近く）☎23－1429

近代企業最大の武器
あらゆる営業にだれでも使える
郵政省電波監理局型式検定
自動車無線装置
車から連絡・集配ロス・交通渋滞・経費節減に威力
無線電話専門（有）綜合通信メンテナス
平・菱川町電々公社正門前
電23－6480・夜間専用26－3868

あなたの家でホテルなみの気分を…
明るく　肌ざわりのよい…
家族で楽しめるフロの
で相談は…
3分間合いカギ作製
福島信販　市職員組合指定店
教員組合指定店　国鉄指定店
風呂のウチムラ
平ストア店　平・白銀町（ヨーカドー向かい）電(4)7749
好間本店　好間町上好間（高校入り口）電(36)2709
・サービスとアフターサービスの店　勿来店　錦町重殿34の3　電(2)4031

通産省認可（協）日本店装チェーン会員
店舗診断・企画・設計施工
特注催品・室内造作家具
株式会社　家具のスズキ（店装部）
店舗／いわき市平・松ヶ岡公園表入り口TEL・(74)3741
工場／いわき市好間町下好間字渋井TEL・(36)3246

豪華なムードでお食事を……
特製　エビフライ鉄板焼き
ハンバーグ定食
エビフライ定食
焼きとんかつ定食
とんかつ定食
かにコロッケ定食
●喫茶●　コーヒー　アイスクリーム　レモンスカッシュ　各種ジュース
皆様の郊外応接室にご利用ください
≪営業時間≫
午前11時～午後11時まで
※ただ今粗品を差し上げております
※夕友会（会費無料）に加入の皆さまには上記及び次の特典があります　ふるってご加入ください
旅行会・ボウリング大会・ゴルフ釣り大会がございます
鹿島街道　郊外レストラン
夕づき月
TEL・52－3080

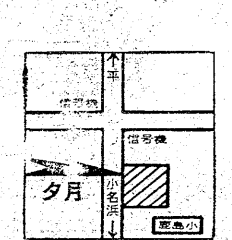

グループ紹介 ⑥

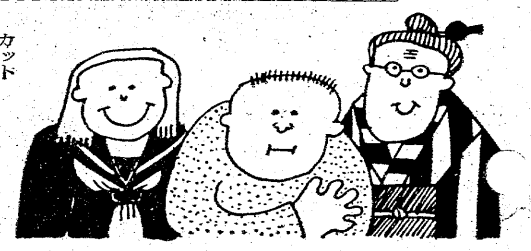

カット　金沢　保子（好善）

いわきへら鮒研究会

いわき市平字大館18－7　山野辺　豊

井亀の池で〝ワザ〟競う

愛好者で43年にうぶ声

釣りのなかでも〝ヘラブナ〟は、他のフナやコイでは味わえないだいご味があり、かつては市内から関東や山形、仙台まで出かけていったファンが多かった。このヘラブナ釣りは年々全国的に盛んになりつつあり、『いわきへら鮒研究会』が結成されたのは四十三年十一月のこと。当時の会員は二十人足らずだったが、現在では三十三人にふえ、毎年、いわき市永崎の井亀の池に成魚を放流、年間十回開く釣り大会で、〝ワザ〟を競うのが何よりの楽しみとなった。

〝ヘラブナ〟は、虫やミミズを好んで食べる他のフナやコイなどと違って、植物性のものを食べる変わった魚。他のフナは川や沼の底の方を泳ぎ回っているが、このヘラブナは中層から水面近くを遊泳しており、天候や気温によってその深度も変わる。つまり釣り師はその深度を勘で計算しなければならず、また魚寄せも技術の一つとあって、〝釣り技術〟を体得することはなかなか困難という。

いわき地方にはこれといった釣り場がなかったため、はるばる千葉など関東方面まで遠征して、満喫する状態だったが、年ごとに交通事情が悪化、遠征も容易でなくなった。こんな時に同研究会が結成されたわけ。

しかし、なんといっても市内に〝ヘラブナ〟の釣り場がないのが大きなガンだった。そこで同研究会は〝ぜひ市内にも釣り場を…〟と旧上水道貯水池、通称〝井亀の池〟を開放してほしいと市に要請した。市はこの意向に賛同、無償貸与ということになり、四十五年一月に初の放流が実現。関東ヘラブナセンターをはじめ関西方面からの協力を得て、一万五千尾の稚魚を放流して以来、毎年一、二回放流を続けている。また年に十回、釣り大会を開き、ワザを競うほか、お互いに話し合いながら技術をみがいており、良き研修の場となった。

◇メンバー◇

▼会長＝山野辺豊（平）▼副会長＝高木正次（常磐）▼役員＝志賀保憲（平）小野勇一　酒井一行（以上常磐）山口鑒　鈴木直蔵　天野秀三（同小名浜）赤津昭一（勿来）▼顧問＝石井好江（小名浜）山崎真八郎（東京都）▼相談役＝照沼武司（小名浜）関内芳康（平）▼平地区＝根本清　竹中正▼常磐地区＝高野忠志　野木候夫　大塚光　鈴木孝徳　佐竹滋雄　菅谷和男　赤塚征幸▼磐城地区＝園部洋一　高木右吉　荒井利脩　小島茂夫　佐川公雄　佐藤正一　高宮務　長山清　高木敏光▼勿来地区＝根本巌　加茂保夫▼地区役員　平＝山野辺豊　磐城＝天野秀三　常磐＝高木正次　勿来＝赤津昭一

手ごたえ　雨にもメゲズ　寒さにもメゲズ〝この一瞬〟が釣りのダイゴ味

ひとすじの糸見つめて…

釣った魚池にもどす

絶妙のヘラブナ釣り

いわき地方の河川にも、かつてはヘラブナがいたという。戦後、鮫川下流の旧河川（鮫川橋から約一キロ上流の地点）で繁殖、二、三十センチもあるフナが、水面近くを遊泳しているのを釣り師が見つけ、さっそく糸をたれたがいっこうに食いつかない。虫やミミズなどでは食いつくハズがないわけだ。結局〝ヘラブナ〟だということがわかり、釣りファンが殺到したのは当然のこと。しかし埋め立てられる運命に会い、ついに唯一の釣り場まで消えてしまった。

ヘラブナは、琵琶湖で繁殖したゲンゴロウブナを改良したものといわれ、ヘラブナ釣りは関西が最も盛んで、ブームは関東に流れ、さらにいわきを飛び越えて仙台や山形へ！〝いわきは海釣りが盛んなためらしい…〟とは山野辺会長らの話だが、県内では喜多方市の在にある、阿賀野川の旧河川が全国的にも知られている。終戦直後の食糧難時代に導入、放流したのが繁殖したものという。

いわき市永崎の〝井亀の池〟が、雑誌『釣り人』で全国に紹介された四十六年には、〝脱都会組〟の釣りファンが、五、六千人もつめかけたことがある。しかし都内には大きなヘラブナセンターが何カ所もでき、施設が充実している千葉や茨城でも十分に楽しめる時代。しかも大半が市営や漁協組の管理で、年々来える一方なのに、井亀の池は管理組織もなく、施策といえば、同会が行なう放流と釣り大会ぐらいなもの。その放流も都内の業者の協力で、捨て値で譲して来ている現況だ。真夜中に出発して、帰って来るのも真夜中といったケースが多く、会員総出で暗闇の池に放流する。釣りの楽しさを考えると、苦労もふっ飛んでしまう。経費はいっさい同研究会持ち。〝市の補助でもあれば…〟ともいう。最近は県外から訪れるファンの数も少なくなった。施設の充実が望まれている。

放流魚育つ

4月市民釣り大会

四十五年に第一回の放流を行なった井亀の池には、稚魚の遊泳が見られるようになった。ふ化したものらしい。ヘラブナの成長は、マブナなどに比べて三倍も早いためか、味が悪くとても食用にはならないという。それでも最初のうちは持ち帰る人たちが多かったが、同研究会では釣りを十分に楽しんだあと、目方で優劣を決め、必ず魚を池に戻して帰ることにしている。一次の釣りを楽しむために。最近では一般の釣り師たちも、池に戻して帰る人たちがふえて来た。

ヘラブナ釣りは奥行きが深いだけに、愛好者の幅が広く、上部組織として日本ヘラブナ釣り研究会があり、各地区に支部が結成され、その数は二百に近い。同会は〝いわき支部〟として加盟、全国釣り大会や東北釣り大会などにも参加するなど、〝ワザ〟の練磨に余念がない。俳優の山村聰はヘラブナ釣りの名人といわれ、会員のなかには有名人が多い。

山野辺会長の話＝四月一日に市民釣り大会を開く予定です。産卵の時期なので、十分に楽しめそうですが、女性も大いに参加してほしいもの。目方で採点し、優劣を決めるが、皆和気あいあいとして紳士的だ。ただ残念なのは釣り場が少ないこと。高柴ダムに放流すれば良い釣り場になるし、鮫川も良いと思う。もっと釣り場がほしい。何らか対策を講じなければ…。

毎年幼魚を池に放流

ホームグラウンド〝井亀の池〟前の会員たち

●贈って喜ばれる手づくりの
ふるさとの美しい名所写真入り包装
いわきあられ
味覚堂　・平・古鍛冶町　電(74)3922
・大黒屋国道前　電(74)4274

デザインテント・カーテン
シート・ほろ
常磐テント商会
いわき市内郷御厩町〈内郷ヘルスセンターバス停前〉
TEL・平(26)3032　常磐(42)2345

晴れの日のお着付けは当店で
ロレアル
カバーマーク
シーブリーズ
サービスサロン
水野美容院
平・白銀町29　TEL・(24)2678

近代和風レストラン平～四倉間に誕生!!
■営業時間■
午前11時～午後10時
牛シャブシャブ、陶板焼き、魚貝姿作り、天ぷら、刺し身定食、釜めし各種
おみやげ用として『釜めし（350円から）毛ガニ』も好評です
で家族連れ、で商談、で宴会にお気軽にご利用下さい
七浜　味道楽
三万石
和風
季節料理
郊外レストラン
三万石
いわき市四倉町細谷（6号国道沿い）　電36－4116
←平　6号　国道　四倉→
四倉自工
井上工業

急病でないのに119番

タクシー代値上げで急増？

キリキリ舞いの救急車

急患、交通事故などの急増で、救急車の出動回数はふえる一方。その中で一番問題になっているのが急病人の搬送内容である。急病ではないのに救急車を呼び、タクシー代わりに利用する人が多くなり、救急隊員はタクシー会社から苦情が出るのではないか、と心配顔。いわき市本部ではこれら〝急病でない急病人〟の過剰利用を少なくする方法はないかと、知恵をしぼっている。

同本部がまとめた昨年一年間の搬送人員は、急患千二百七十三人（前年比二二・五％増）交通事故負傷者千三百五十人（二％増）。そのほか、一般負傷、労働災害などの事故種別があるので、全体的になると二〇％以上ふえている。

この中で問題になるのは急病人。大した病気でもないのに「一一九番」に電話をかけ、救急車で病院に運ばれるというケースが目立ってふえている。タクシーを呼べば費用がかかり、救急車はタダ。しかも普通なら、病院で診断を受けるには順番を待たねばならないが、救急車で運ばれれば、待ち時間がなく〝フリーパス〟。これほど便利なものはない。

現場に救急車で到着した隊員は、長い経験から普通の病気だとわかっても、出動要請を受けた以上、手離すこともできず、これも〝市民サービス〟と割り切って患者を搬送するという。

平消防署の場合、四台とあわせて二台の救急車が配属になっているが、同時に大事故が発生した時、お手上げ状態になるという。こうした救急車乱用が病院満床の要因につながっている。

浜通り地区のタクシー代値上げが実現すれば、また救急車の利用度も高くなるのでは―、と先行きを心配している。これについて救急隊員は「救急車の出動要請があれば、われわれは断わることもできず、うまく利用されることもある。あとは利用者の良心にまかせる以外に方法はない」と語っている。

しかし、ここ数年、軽傷といっても頭部打撲の負傷者が多くなっていることは確かである。

いわき市観光写真入選作品

二席【スライドの部】『金刀比羅様』佐久間武　内郷高坂町

【寸評】肩車に乗った子どもひとりが主役だが　お祭り気分が色感で説明　ラインライトが新春の日ざしされを表現　ムードが良くでている

流行は〝短髪〟の傾向

結成を記念　ヘア講習会　いわきカニクラブ

ヘアスタイルのトップを行く〝カニクラブいわき支部〟。そのカニクラブいわき支部発足記念ヘア講習会が十九日午前十時半から産業会館に市内理容師三百人が観賞する中で行なわれ、最新流行のヘアスタイルがハサミさばきもあざやかに繰り広げられた。

ヘアスタイルの転機に来ている理容界に対応するため、若い理容師が東京カニクラブいわき支部結成記念をかねて催したものだが、今回の講習会は、いわき理容講習会始まっての大講習会といわれ、講師も世界大会出場、黄金のローズ賞を受賞した内村光一講師、全国理容競技大会一部優勝の大村進講師、全国理容競技大会三部ブローズ一位の太田陸郎講師など九人が一部基本技術ブローズ、スカルプチュアカット、ミディアム。二部の特殊技術ニグロアイパーム、デザインパーマ、カツラ。三部のフリースタイルとして世界の流行ヘアスタイル、東京の流行ヘアスタイル（ムンムン）と音業用ヘアスタイルの三部門に分かれ、会場からの飛び入りや、地元理容師をモデルにハサミさばきもあざやかに行ない、頭や顔にあわせたカツラや、ハサミ入れに、会場から嘆息がもれていたが、髪型は〝長髪〟から〝短髪〟へ移向する流行が示された。

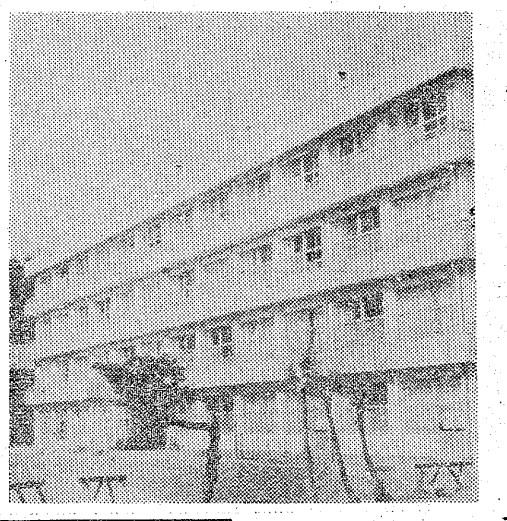

【カニクラブいわき支部発足ヘア講習会】

ヘアさん

7818　中島安男

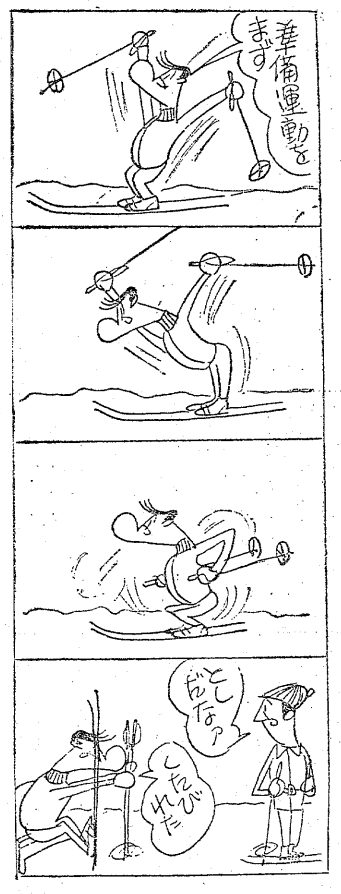

神社誌発刊記念祝賀会

24日　湯本信用組合

伊勢神宮第六十回式年遷宮奉記念して、このほど〝神社誌〟を発刊したいわき市神社総代会第二分部会（越田和文雄会長）では、二十四日午後一時から常磐湯本町天王崎、湯本信用組合三階で、管内四十五社の神職、総代ともども神社誌発刊記念式を行なう。

永崎小で二重の喜びにわく

28日、校舎、体育館の落成式

二十八日に校舎、屋内体育館落成式をあげる永崎小の鉄筋コンクリート四階建ての新校舎と一部二階建ての屋内体育館は、あたたかい冬の陽ざしにはえている。

校舎は四十六、七年度の継続事業で、一部は江名郵便局の簡易保険の還元融資が使われ、引き続いて屋内体育館が着工されたので、双方を合わせた落成式の運びとなったもの。

【完成した永崎小と体育館】

〝近道を〟と線路歩きふえる

平鉄道公安室で警告

平鉄道公安室では、このほど一月の犯罪実数をまとめた。

これによると、一月の窃盗犯罪は、スリ五件（前年四件）、置き引き二件（一件）、その他四件（三件）の十一件となっている。

踏切関係では警告が二件（三件）、事故一件（一件）。この踏切事故は一月十八日夕、双葉郡双葉町の大野～双葉駅の踏切（警報機付き）で、普通乗用車がエンストを起こし、普通列車と衝突して、機関車の前部に乗用車が食い込み、列車は運転不能になった。幸いケガ人は出なかった。

ところで同公安室では、現在、窃盗犯罪と踏切の防止強化を図っているが、最近、列車往来の妨害が目立っているため、合わせて注意を呼びかけている。これは二月はじめ、勿来駅付近で、通勤途中の人たちが近道をするため、線路づたいに歩いていたのを運転士が見つけたもので、さっそく同公安室では、会社の関係者に警告している。

また、内郷ヤード付近でも、貨物列車の入れ換え作業の終了を待ち切れず、しゃ断機を無視して渡る人もいるなど、それぞれ人命にかかわるだけに同公安室では、沿線の学校、会社に警告を発した。

商業講演会　いわき商工会議所は二十二日午後一時から、いわき市平字菱川町いわき産業会館大ホールで商業講演会を開く。講師は商業施設近代化研究所長小林輝一郎さん。演題は『新しい商店街づくりについて』。入場無料。

くらし随筆

バス談義

佐伯言子

駅前に始発のバスが来て、さあ乗車という段になると、あっという間に割りこむ人がいる。

◇

そういうのをみると、私は黙っていられないタチとみえ「並んでいるんですよ」とか何とか言ってしまう。私の前後に並んでいる人の中には、無言で肯定してくれる人もいるが、そうでない人もいる。中には珍しそうに私を見る人もいるのである。私は正義感（？）を発揮してせいせいするのは一瞬間、だれもしないことをしてちょっとばかりきまりが悪く、そのうえ座席をとった私のそばにその人が立ったりすると、全くあと味のわるいことおびただしい。なるほど他の人は見て見ぬふりをするのだなと感じるのである。ところで最近気がついたのだが、割りこみ人などとんと見当たらない。理由は何で、大へん結構なことである。

バスの運転士さんにもいろいろの人がいる。大方はまじめに仕事をしているので、特別に目立ちはしないが、中にすばらしい人がいる。その人のアナウンスはいつも温和で明確、乗客に対する態度やことばづかいも感じがよい。そういうバスに乗ったときは気分がよく、降りるときにはこちらの方で〝ありがとう〟と言いたくなる。

いつだったか、仕事で小名浜まで乗ったときのこと、降りぎわに運転士さんは言った。実はその日私は少々愛うつであった。それが彼の一言で大そう慰められ少しオーバーにいえば、人生がうれしくなったほどだ。

◇

自分で意識せずに他人によろこびを与えることがある。武者小路の人生論には、そういうことのできる人が、世の中で一番えらいと書いてある。正に名言である。

（税理士・平）

プラチナ シルバー 3000円・5000円
シルバーの気品をたたえた豪華なペン
岡萬年筆店
いわき市平・三町目　電(74)4333

プラザーミシン　各種工業用ミシン
シルバー編機　プラザー編機
フランスベッド　■カタログ進呈■
渡辺ミシン商会
いわき市平・新川町（6号国道沿い）　電(74)3401番
（夜間）　電(79)3201　ミシンハイチバン

うまい「かつ」なら大宝ですネッ！
谷川瀬店は数寄屋造りの落ち着いた店で楽しいお食事を…
平大宝銀座店　平・銀座通り　TEL・(74)2968
谷川瀬店　平・谷川瀬　TEL・(23)0279
本店は合掌造りの店でバラエティーに富んだ"とんかつ"を
小名浜大宝本店　小名浜・岡小名　TEL・(34)4443・(34)5028
中島店　小名浜・中島商店街　TEL・(42)2655・(35)5067

昨夕平で映画館全焼

聚楽館

観客40人は無事屋外へ

十九日午後四時二十分ごろ、いわき市平字一町目一、映画館聚楽館＝飯田俊輔さん(六〇)経営＝から出火、木造モルタル二階建ての同館一むね延べ六百八十平方㍍を焼き、一時間後に消し止めた。出火当時、観客は四十人ほど(観客席の約一〇%)だったが煙をみて逃げて全員無事。いわき市消防本部の調べでは、スクリーン裏にある重油ボイラーの加熱とみており、映写機は焼けなかったが水をかぶっているので使いものになるかどうか調べている。

いわき市消防本部は出火と同時に平、常磐、磐城、内郷の各消防署から九台の消防車を出動して消火に当たり、常磐消防署に配属されている屈折ハシゴ車(シュノーケル車)も初出動、威力を発揮した。また、いわき中央署からも機動隊員など約五十人が出動した。

幸いこの日は、朝からの小雨模様なのと、無風状態、それに水利の完備など消火条件がそろっていたため、延焼拡大を防げた。

現場は住宅、商店、会社などが密集する繁華街。昼火事で走り回る消防車やパトロールカーに驚いた人たちが道路に飛び出し、「映画館が焼けている」と、小雨の中、約千人のヤジ馬でごった返した。数分前まで上映していた聚楽館は、一時は煙に包まれ、建て物が見えなくなるほどだった。ちょうど上映中の「シノーラ」の大看板が炎に包まれ、路上に焼け落ちたのが無残だった。

映画を見ていた広野町折木、家事手伝い遠藤実さん(三)は「スクリーン付近から突然煙が出てきて、ほんとうのけむりかどうかとまどったが、そのうち館内に煙が立ちこめ、前席の人が〝火事だ〟と叫んだので、あわてて避難した」と話していた。

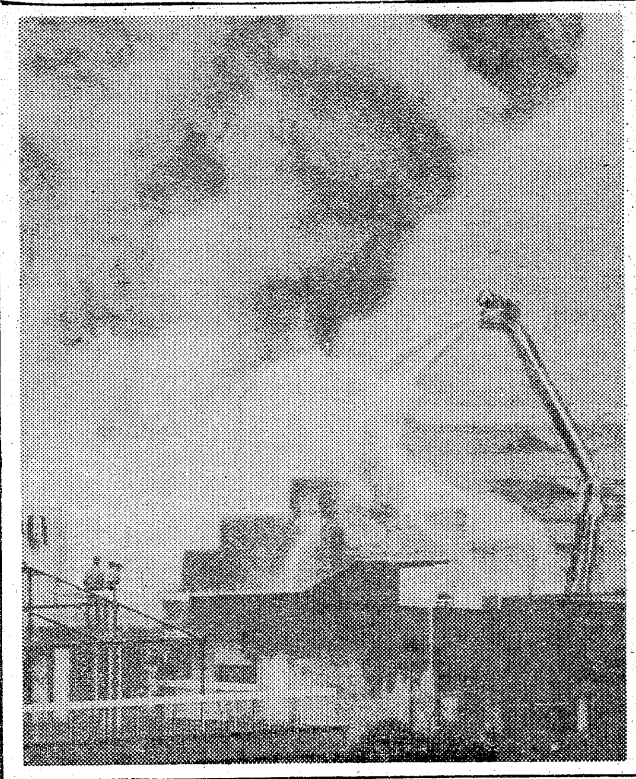

【平繁華街の屋根の上で燃え上がる聚楽館＝上から消すハシゴ車が見える】

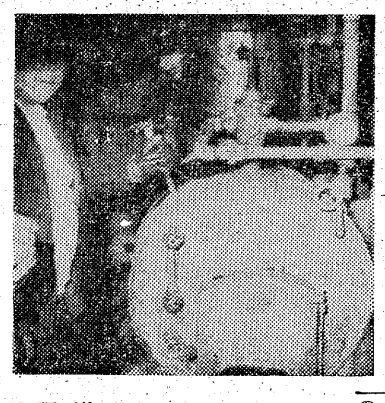

聚楽館社長飯田俊輔氏は十九日夜、「火を出して申し訳ない」と語ったあと、「三月十日から四月二十日まで上映する〝ゴッドファーザー〟は同業組合の協力を得てぜひ上映したい」と言明した。

このため、福島県興行環境同業組合長高橋常作氏、株式会社世界館ビル常務取締役鈴木喬二氏など関係者は全面的に協力する態度を決め二十日夜、緊急会議を開いて上映館、日程などの具体案を急ぐことにしている。

なお、ゴッドファーザーの前売り券は、ことしはじめから発売されており、すでに六千枚が売りさばかれ、空前の〝ゴッドファーザー〟ブームである。

平で子宮ガン検診　いわき市平支所は二十一日午前九時から平市民会館で子宮ガン集団検診を受け付ける。

〝『ゴッドファーザー』やります〟

映画館仲間が協力

前売り券が六千枚

ボイラー異常過熱

煙突から天井に引火か

いわき中央署は二十日午前八時半から、同署佐々木勇蔵刑事第一課長らが出火場所とみられるボイラー室を中心に現場検証を行ない、原因はボイラー室の〝異常過熱〟の線が濃厚となった。

現場検証の結果①スクリーンの裏側に面したボイラー室(機械類、重油タンク)は原形をとどめているが、天井、スクリーン付近の焼け方がひどい②ボイラー室の天井に通じている煙突は鉄製で、過熱も十分考えられる③劇場の天井の焼け方がひどい④一階の観覧席は燃えていないが、二階は全焼しているーなどから、同署ではボイラー室の煙突の過熱で木造モルタル特有の燃焼現象である内部から火の手が上がり、そのまま天井に燃え広がったものではないかとみている。

このため同署では、ボイラーの管理上に手おちがなかったかどうか、さらに関係者からくわしく事情を聴取している。

一夜明けた現場は、昨夕と同じくときおり小雨がパラつき、行きかう市民も足を止め、あらためて火災の恐ろしさを知った。劇場内部は昨夜の放水が残っていたのだろうか、天井から水滴がポツリ、ポツリと音を立てていた。

【火元とみられるボイラー室】

二度の類焼〝ちゃぼ〟に同情

消防車がかけつけたときには、ボイラー室付近が猛煙に包まれていた。黒煙はもうもうと高く立ちのぼり、約三㌔はなれた内郷からも遠望できた。一時は付近から平駅までノロノロと、車が渋滞したほど。

こんどの火災は、昼間だったこと、風がなかったこと、水利を消火に利用できたことなどが幸いし、被害を最小限に食い止めることができた。

しかし、同映画館にはボイラー室、重油など危険物があって、爆発でもしてはと近所の人たちはいち早く家財道具を持ち出すなど避難した。

聚楽館がこわれた「ちゃぼ」は、昨年八月にも、南町で類焼し、同十一月に二町目に新築開店したばかりだけに、同情を集めていた。

明治38年建築の娯楽の殿堂

全焼した「聚楽館」は明治三十八年、劇場としてオープン、昭和十二年、映画館となり市民文化の向上につとめた。昭和二十八年八月、装いもあらたに新築オープン、ファンに親しまれてきた。

いわき市消防本部は昨年十一月に防火査察を行なったが不備なく、その後、自主的に誘導灯が設置されていた。

ブルドーザー工場でボヤ

十九日午後十一時ごろ、いわき市小名浜字鳥居下四四、いわきブルドーザー工業会社(羽曽部勉社長)の工場から出火、木造モルタル二階一部十五平方㍍を焼いた。

磐城消防署の調べでは、原因はまだわかっていないが、配電盤付近から出火したとみられている。

【平駅に降り立った俵萠子さん】

大トラが三重追突

神谷国道　一人重傷、三人がケガ

十九日午前十一時四十分ごろ、いわき市平中神谷字前河原二五地内国道で、近くの北鳥沼三九、タクシー運転手丑舘忠さん(三四)運転のハイヤーに、岩手県二戸郡二戸町小友字大谷地三六、運転手相馬敏夫さん(三)運転の大型トラックが追突、はずみでハイヤーは同市四倉町大森字長ノ町三八、タクシー運転手丹野功さん(四〇)のハイヤーに、ハイヤーは宮城県志田郡、農業角田孝さん(三三)運転の普通乗用車に次々に玉突き追突した。

この事故で丑舘さんは頭などに二カ月の重傷。丹野さんや角田さん、角田さんの車に同乗していた妻ひで子さん(三)もムチ打ちなどでそれぞれ一週間から二週間のケガをした。

いわき中央署の調べによると、相馬さんの前方不注視。

磐城で健康相談　いわき市磐城支所は二十一日午後一時から走出・矢吹毛で健康相談を受け付ける。

きょう俵萠子さんが来市

いわき民報社主催、いわき市教委後援の〝新入学パンダサークル〟行事の一環として、二十日午後一時から、いわき市平市民会館で、婦人、児童問題の権威者、社会評論家の俵萠子先生の講演会を開いた。演題は子を持つ家庭の関心事『新しい子供のしつけ』。

俵先生は同日午後零時三十九分平駅着の特急〝ひたち一号〟で来平。黒い大きなサングラスをかけ、スラッとした長身に、ネズミ色のコート、紺のズボン、赤い二個のバッグを下げた軽装でホームに降り立った。本社小野営業局長ら幹部の出迎えを受け、〝平は初めてです〟と答えるなど終始笑顔を見せていた。さっそく小野局長らの案内で、車で会場に向かった。

中之作にいわき信用組合支店　いわき信用組合では、いわき市中之作の中之作魚市場前にある、もと七十七銀行江名支店跡を改装中だが、三月上旬には完成するので、同組合中之作支店を移転させ、十二日から営業を開始させる。

いわき米改良会議　いわき米改良協会会議は二十一日午後一時半から農業ビルで開かれる。

近火お見舞いお礼

十九日夜近火の際はさっそくお駆けつけくだされお見舞いを賜わりありがとうございました　混雑のためお名前のお伺いもれもあることと存じ紙上でお礼を申しあげます

磐栄運送株式会社
代表取締役　田村政雄
いわき市小名浜字鳥居下六一　電(63)三一五一

これも追突

二人が重傷

十九日午後三時半ごろ、いわき市四倉町細谷字長ノ町一地内国道交差点で、同町狐塚字古川六七、会社員藺辺虎夫さん(六三)運転の普通トラックに、茨城県日立市滑川町二一九三、運転手橋場孝雄さん(三三)運転の普通トラックが追突、はずみで藺辺さんの車は前にとまっていた四倉町上仁井田字横川一二〇七、土工小野田久治さん(四)運転の自転車に追突した。

この事故で藺辺さんは頭に、小野田さんは腰にそれぞれ一カ月の重傷。

いわき中央署の調べによると、橋場さんが車間距離を十分とっていなかったのと、藺辺さんが右折する際、中央線に十分寄っていなかったため。

あす勿来地区移動市民相談　談は二十一日午前十時から岩間公民館で、午後一時から大高公民館で受け付ける。

天気予報

玉半提供　☎五〇三二

(小名浜測候所調べ)

【今夜】北西の風、曇りで、小雨残るところもあるが、遅くには回復する。

【あす】西の風、晴れ時々曇り。

【海上】今夜、波やや高い。あす、波やや高いがのちしだいにおさまる。

(波浪注意報が継続中)

あすの暦		
2月21日(水)		
旧暦	1月19日	
六日曜	先勝	19
日出	6・17	22
日入	17・21	33
月出	7・5	48
月入	21・18	58
満潮	0・28	
干潮	12・19	

お気軽にお出かけ下さい

税理士記念日

税に関する無料相談

とき　2月23日10時～4時
ところ　旧5市の支所

◎にせ税理士にご注意！

東北税理士会福島県支部いわき部会会員

会員	電話
舞井元	(74)三四二一
坂井清之助	(74)二五七四
桑原徹	(23)二四三一
佐藤武	(74)五七二三
渡辺清匡	(92)五二九七
宮沢勝三	(74)四二二〇
渡辺喜久三郎	(34)三八七三
小貫数馬	(74)三六六一
松本富男	(74)五六六三
椿原東	(74)五三三七
赤塚信一	(23)二四〇五
白土力男	(92)二七一九
五十嵐甚三	(23)三四七五
川崎裕子	(23)〇一三四
鈴木寛	(74)四七〇四
葉谷守	(23)一四〇七
佐久間静枝	(22)一四〇七
草野博	(74)七六一七
小林武則	(74)二八六一
寺山隆三	(74)七九七五
山野辺誠	(26)二五四九
藤原礼寿	(54)四八〇八
金沢文夫	(74)六四七三
朽木修	(23)三〇六七
渡辺栄	(26)三四一〇
星明	(23)三三九三
猪狩都志郎	(56)五〇六一
鈴木弘長	(74)二一二三
佐伯言子	(74)四一五一
金沢良博	(36)三三〇一
小田正実	(23)〇八二〇
白土寛	(23)〇二六七
長井嘉一郎	(74)二一八四
太田幹雄	(74)五一四四
坂本実	(92)三五八二
山平康夫	(23)五二二一
村上幹男	(34)二八〇一
山野辺政豪	(74)四七六七
佐々木正樹	(74)五六二一

主催　日本税理士会連合会東北税理士会　後援　大蔵省　国税庁　自治省

ボウリング

※カタクラボウル
◇第八回ヘレンデール杯争奪月例大会（19日）
①酒井　民雄（平）　六〇三
②猪瀬　道子（同）　五八七
③戸田　豊（同）　五八三
H・G＝戸板敏夫（同）　二二六
※常磐セントラルボウル
◇友の会クラス別大会（19日）
▽ダイヤモンドゴールドクラス
①西藤　精一（湯本）　八〇一
②山野辺光秋（同）　七六〇
③斎藤　久雄（同）　七二六
H・G＝吉田勝次（同）　二一四
▽ダイヤモンドシルバークラス
①斎藤三樹夫（湯本）　六七二
②宗形　仁（同）　六六九
③野条　勝寿（同）　六四五
H・G＝斎藤三樹夫　一九五
※錦ファミリーボウル
◇第十回レディス・シニアボウリング大会（19日）
①鷺　三郎（錦）　五七二
②園田　芳枝（植田）　五七〇
③篠原　幹子（同）　五〇六
H・G＝鷺　三郎　二一五

株式・前場

本日の市況は、前日に引き続き堅調な動きを呈している。建設株、倉繊株、化学株の一角、機械株、電機株、自動車株、カメラ株、損保株などが比較的しっかり。また、TOB関連銘柄の物色意欲も旺盛である。旧ダウは、新高値にあと約四十円と迫った。

おもな高い銘柄は大成建設十五円、飛島二十二円、大和ハウス四十円、旭化成二十円、新日鉄七円、ナショキン二十円、丼関七円、住友機十五円、東洋電キ十五円、立石電キ七十円、ソニー四十円、本田技二十円、物産三十円、キャノン十二円、海上三十五円。

おもな安い銘柄、カーボン十五円、小糸十二円。

【地元銘柄】呉羽二百六十九円、ナマリ百三円、常興産百四十三円、七十七銀行三百四十三円。

旧ダウ五千三百二十四円八十七銭の四十七円十三銭高。出来高二億三千万株。（平・水戸証券調べ）

市況

魚類

（19日午後1―20日正午）

二十日朝の小名浜港は底引ものが出回った。数量は少ない。

【小名浜港】底引船七隻十四トン

▼ヤリイカ　四千キロ　四八〇―二〇〇▼小サバ　四千キロ　二七―二六▼ドンコ　二千八百キロ　一二〇―一二〇▼マダラ　六百キロ　一八〇―八〇▼サメサガレイ　六百キロ　四―三〇▼マイカ　五百キロ　一六〇▼水ダコ　五百キロ　一一〇―二〇▼毛ガニ　五百匹　一三〇―一五〇▼キントウ　二百五十キロ　二三〇―七〇▼アブラザメ　二百キロ　六―四〇▼トウジン　二百キロ　一五▼ヤナギ　百五十キロ　一二〇―五五〇▼スズキ　百キロ　五〇〇―四八五▼ナメタ　百キロ　七五〇―三五〇▼ノドグロ　百キロ　四〇〇―七〇

【江名港】底引船二隻一トン三百四十キロ

▼ヤリイカ　八百五十キロ　二七〇―二一〇▼小サバ　三百三十キロ　二三▼マイカ　百八十キロ　二五〇―一〇〇

【中之作港】底引船六隻十一トン

▼ヤリイカ　七千三百キロ　三〇〇―一五〇▼マイカ　八百キロ　三五〇―一六〇▼サバ　二千八百キロ　二八

野菜

▼ホウレン草　三〇―一〇（束）
▼菜類　二〇―二（〃）
▼白菜　二七―一〇（キロ）
▼カブ　二八―二五（束）
▼ニンジン　三〇―一〇（キロ）
▼ゴボウ　一―六〇（〃）
▼大根　二七―五（〃）
▼ネギ　四〇―三〇（〃）
▼玉ネギ　六五―六〇（〃）
▼キニラ　一七〇―一六〇（〃）
▼キャベ　六〇―一〇（〃）
▼サツマイモ　九〇―二〇（〃）
▼ナガイモ　一三〇―三〇（〃）
▼ジャガイモ　四〇―一五（〃）
▼サヤマメ　五五〇―四五〇（〃）
▼トマト　二〇〇―一五〇（〃）
▼レンコン　一八〇―一五〇（〃）
▼サトイモ　四五―一〇（〃）
▼ニラ　一六―一〇（束）
▼ピーマン　五八―五五（キロ）
▼ミツバ　四〇―三〇（束）
▼モヤシ　二五（キロ）
▼シイタケ　四五〇―二五〇（〃）
▼根ショウガ　二〇―二〇〇（〃）
▼セリ　三〇〇―二〇〇（〃）
▼春菊　二五―一〇〇（束）
▼カリフラワー　九〇―三〇（コ）
▼ナメコ　七五〇―五〇〇（キロ）
▼糞玉ネギ　二三―一二（〃）
▼レタス　七五―一二〇（コ）
▼玉子　一五―一八（〃）

果物

▼リンゴ　一八〇―七〇（キロ）
▼ミカン　七五―三五（〃）
▼バナナ　一―一〇―八〇（〃）
▼夏ミカン　一五〇―八〇（〃）
▼イチゴ　三〇〇―二〇〇（カップ）
（丸平青果市場調べ）

近火お見舞いお礼

十九日夕近火の際はさっそくお見舞いをいただきまことにありがとうございました　とあえず紙上でお礼を申し上げます

市原商事株式会社
代表　市原　藤子
いわき市平字紺屋町五八　電㉔二四四

近火お見舞いお礼

十九日夕近火の際はさっそくお見舞いをいただきまことにありがとうございました　とあえず紙上でお礼を申しあげます

トキワヤ
代表社員　松本　規靖
いわき市平字一町目三　電㉓三三九

近火お見舞いお礼

十九日夕近火の際はさっそくお見舞いをいただきまことにありがとうございました　とあえず紙上でお礼を申し上げます

合資会社　平銃砲火薬店
渡辺　登
いわき市平字一町目八　電㉔九二三一代

近火お見舞いお礼

十九日夕近火の際はさっそくお見舞いをいただきまことにありがとうございました　とあえず紙上でお礼を申し上げます

株式会社　田口商店
いわき市平字一町目一九　電㉓七二八六

近火お見舞いお礼

十九日夕近火の際はさっそくお駆けつけ下されお見舞いをいただき誠にありがとうございました　略儀ながら紙上でお礼を申しあげます

平・壱町目第一班
シラドヤ商事株式会社
白土屋麹店
トキワヤ
会津屋本店
会津屋酒店
さかいストアー
カマボコ　藤寅
岡田　弘成
渡辺作美商店
平銃砲火薬店
菅本飼料店

近火お見舞いお礼

十九日夕近火の際はさっそくお見舞いをいただきまことにありがとうございました

平・一町目五班隣組
ラーメン　藤乃　菊地　直次
武田　健吉　おえんすし豊松
酒井洋服店　松本三松堂
橋本道直　松本弥太郎
林洋服店　花徳生花店
丸丹タクシー　田村無線電機株式会社

近火お見舞いお礼

十九日夕近火の際はさっそくお駆けつけくだされお見舞いをいただき誠にありがとうございました　混雑のためお名前のお伺いもれもあることと存じ紙上でお礼を申しあげます

雑貨　日用品　化粧品問屋
シラドヤ商事株式会社
代表　馬目　保男
いわき市平字一町目二　電㉓四一七二

近火お見舞いお礼

十九日夕近火の際はさっそくお見舞いをいただきまことにありがとうございました　とあえず紙上でお礼を申しあげます

平・壱町目互親会（区内会）
会長　園部　国安

紙ナプキンと夏ミカンと！

越　フジコシ

みかんは皮をむいたりすじをとったりすると汁がはねたり手が汚れたりしますそこでお客さまには紙ナプキンをそえておすすめしては

紙ナプキン　七五円から
夏みかん（愛媛産）一パック四コ詰め　一二八円前後
果物盛カゴ　三、〇〇〇円から
グレープフルーツ（一コ）　一〇〇円前後
平店本館

「飯だ」ハイッ「急げ」ハイッ

午前十一時から午後四時までは　ランチタイムです　お待たせしない【麦飯昼膳】麦飯のお代わり自由で三〇〇円

花乃木
いわき市平駅前中央通り
（藤田ビル）2階　電話23―七一八九

甘味喫茶

明るい楽しいムードのある
あさ川の甘味喫茶

☆ソフトクリーム
☆あんみつ
☆パフェ
☆サンドイッチ
☆きしめんコーナー

あさ川の喫茶
平・四町目　電㉔5755

家中そろってかかれる
家庭用
総合電子治療器
低周波・超短波・静電兼用
タイムスイッチ・付属品つき
頭痛／不眠症
常習便秘／肩こり
神経マヒ
◉もし　こんな症状があったら…
お試しください

あこう薬局
平・ぎんざ　電㉔2044

麗人を求む

アルバイトも歓迎
▽委細面談
高級クラブ　薊（あざみ）
平・仲田町　電㉓一〇二九（昼）㊷二五一六

募集

美容技術者を求む
■センスある方　高給優遇　委細面談
■連絡先＝㉓九四五三　㉓九四六八　研美院

急募

▼特殊トレーラー運転者　三名
▼大型ダンプ運転者　三名
・日収六千円～七千円・各種保険あり　委細面談
城北建材株式会社
好間町北好間字雷田　電㊳三〇三七

募集

◉営業部員
・普通運転免許所持者　・年齢18歳～30歳　若干名
・給与優遇　・社会保険制度あり　委細面談
履歴書持参で来社下さい
オーツタイヤ　岡本理研タイヤ代理店
株式会社　日新ゴム商会
いわき市平字五町目一一　電㉔二九七八

社員募集

●男子場内管理員　若干名
・年齢20歳～50歳　・給与＝四万円～六万円
●女子レジスターと場内管理員　若干名
・年齢20歳～40歳　・給与＝四万円以上
・勤務時間（一部）午前9時半～午後6時半
（二部）午後5時半～午後10時半
・面接日＝2月24日（土）午後2時
履歴書持参当事務所にご来社下さい
いわきカープランド
いわき市平字菱川町（常磐交通平営業所隣　平大通り）

貸し事務所

▽新築▽間口三間半、奥行八間（約九三平方㍍）
▽水洗トイレ、閑静、便利よし、駐車場あり▽信金東部支店へ一分、ヨーカドーへ二分
▽連絡先＝電㉔二九八七

世界のコーヒーブルボン

新舞子観光通り赤い屋根・電㉔二四八九宮崎商事

免許番号　福島県知事（3）第43号
建設業登録（る）第969号
東北土地開発株式会社
いわき支店　平字白銀町
電23―1188・1189・2677

売り地	平下神谷 3・3平方㍍ 2.5万	2184平方㍍（660坪） 赤沼入口停歩7分	住宅最高 仲介
売り地	湯本一中近く 3・3平方㍍ 4.5万	2664平方㍍（806坪） 高台にて環境抜群	即建可 仲介
売り地	小名浜大原境 3・3平方㍍ 7万	661平方㍍（200坪） 住宅街につき店舗等最高	8㍍道 公面 仲介

女性

数名▽年齢25歳まで▽（アルバイトも可）▽給与優遇　委細面談▽平・田町（柳）▽電㊷二五一六・夜㉓二五九〇

美容

技術者とインターン数名▽委細面談▽常磐湯本町三函▽資生堂ビューティチェーンくさの美容室▽電㊸二六八五

女性

を求む▽若干名　18歳以上　高給優遇
平・田町『セリカ』電㉔四七〇三

ホステス募集

日給二千五百円以上　その他諸手当あり
クラブ・ニュー・ライラック
委細面談
平・白銀町八　電（昼）㉔六六七〇（夜）㉓二六六六

数名

募集

■大工職　・年齢不問・給与高遇・諸保険あり
委細面談
電話連絡または
ご来社下さい
川崎工務店
代表　川崎　久吉
いわき市平下神谷字釜ノ台九　電㉞二三七九

急募

▽塗装工　若干名
年齢不問　高給優遇　委細面談　各種保険完備　希望者は電話連絡も可
丹野鈑金塗装工業
いわき市平谷川瀬字仲山町六ノ一　電㉔六四三四

男女従業員募集

当社はゴルフ場です　公害をさけ郊外で働いてみませんか
●キャディーさん　男女18歳～35歳　二十名
●食堂ウエートレス・フロント・経理事務　女子18歳～30歳　三名
▽給与　当社規定により優遇（週休制）▽各種社会保険加入・退職金規定・通勤バス・保育施設あり
▽履歴書持参　本人直接来社下さい
平カントリークラブ
いわき市内郷高坂町　電㉘三三八八

女子社員募集

年齢18歳～21歳まで　資格　高卒　珠算三級以上
待遇　当社規定により優遇
年一回定期昇給　ボーナス年二回　日曜祝日休み土曜半日その他各種保険完備　勤務時間午前九時～午後五時まで
ご希望の方は履歴書持参またはご送付下さい
日本電建株式会社平支店
いわき市平字堂ノ前七ノ二　電㉔九一六一

従業員募集

▽設計・工務係　一名
▽旋盤（仕上）工　一名
▽製缶工（配管・溶接を含む）　数名
▽年齢16～50歳くらいまで▽給与は当社規定による
▽経験ある方は優遇▽特に誠実で努力家を望む
▽社保、退職金制度あり
株式会社　金成鉄工所
いわき市小名浜字巣人10　電㊸四一六五