夕刊
いわき民報
いわき市平字田町63の7
いわき民報社
◎振替口座（郡山）4028
本社 0246 ㉓1666
小名浜支社 0246 ㊷3560
常磐支局 0246 ㊷2380
勿来支局 02466㉓2903

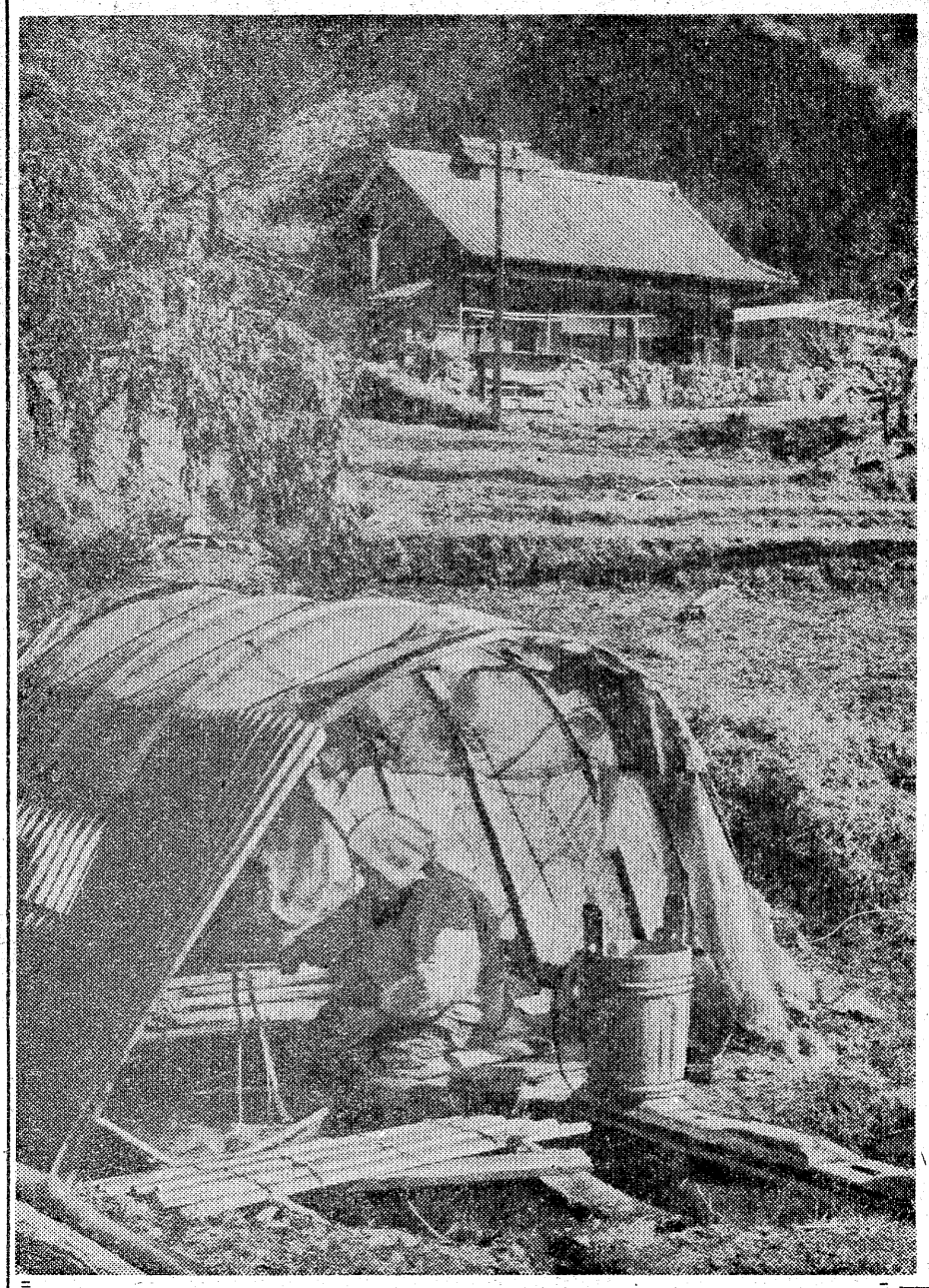

離婚の天国

夫の酒乱、女性化はイヤ

圧倒的に多い20代

家裁も驚く昨年の実績

家裁いわき支部が昨年（一月～十二月）に扱った家事審判事件の概況をこのほどまとめた。それによると離婚がぐーんとふえ、係員も驚くほど。そしてため息まじりにつぶやいた。「若いうちから酒を飲んでいる男性が多いですなあ、酒乱がめだちます。それに、すっかり女性化しちゃって。ふがいないんですね」夫の不貞、酒乱、暴力といったワースト・スリーは相変わらずだが、最近では妻の不貞や夫の頼りなさなどによる〝現代型〟の離婚がふえているというのである。この裏には、ウーマン・リブ、幼な妻といった社会風潮を反映した女性の意識の変化、夫婦関係の未熟さなどが考えられるようだ。

昨年一年間で受理した夫婦関係（内縁も含む）の事件は百二十六件。このうち、夫からの申し立ては四十件、妻からは八十六件。二十代が最も多く、十代の妻からの申し立てが四件もあったのは驚きだ。

調停が成立したのは、そのなかの五十三件。「調停までいけばほとんど離婚する」といわれている通り五十三件のうち、離婚でケリをつけたのが四十八件もあった。

係員の説明では、「受理件数だけをみれば、夫婦関係の紛争は減っているかのように思われますが、家事審判事件のうち、『子の氏の変更』事件、たとえば離婚した妻が子の籍を自分の籍に入籍する場合の許可申し立てーこれで四十五年には二百十二件だったのが、四十六年二百六十八件、四十七年三百三十九件と年々多くなってきました。このことから、一般に協議離婚はふえているものと想像できます」。

結婚前から別れ話

94件と二年前の倍に

家裁が取り扱った離婚相談は四十四年に二百六十六件、四十五年三百十五件、四十六年四百九十九件と急上昇を描いている。

ところがまだ結婚前なのに〝別れる〟〝別れられない〟と争って家裁に持ち込まれたのが、四十四年四十七件、四十五年五十三件、四十六年九十四件と、これまたふえているのだから驚く。

毎月五十三件も市に届け出

市役所市民課の調べによっても、これは明らか。市が受け付けた昨年一年間の離婚届け件数は六百三十四件。月に換算すると、一カ月平均五十三組の夫婦が離婚した勘定になり、関係者は改めて離婚が多いのにビックリ。

「二十代の離婚申し立てでも、二十歳そこそこの夫婦の場合が多いですね。若いうちから酒を飲んだり、女性化したり、ふがいない男性がふえているようです」

係員は、

「安易な結婚をしているのではないでしょうか」と頭をかしげた。

渡辺で消費学級

いわき市渡辺公民館は二十六日午前九時から同公民館で、県移動生活車による〝消費学級〟を開講する。学習内容は①薬と化粧品の知識②LPガスの知識。講師は県消費者センターの係員。

勿来RC例会を27日に繰り上げ

ガバナー公式訪問のため二十八日の例会は二十七日午後三時から、割烹みどりで開く。

才言

▼…わが子を簡単に捨てたり殺したり、心中したりする風潮がふえているが、同様に離婚も急増。最初の交りから間違っていた〝結婚は墓場〟ということを知らないようだ。

▼…あす百寿を祝う鈴木イソさん。「働いたから、働かなかったからということが、長生きの理由にはならない。私はよく働いたもんだ」と。ラクして良い暮らしを過うだれかさんに聞かせたい。

常銀でくらしの教室

常陽銀行では三月いっぱい、くらしの教室を設ける。主婦の日常生活に役立てば、というもので、講師は同行経営相談室の消費生活コンサルタント、丹羽佐子さん。

「健康を守る食生活」「亭主長持ちの方法」などがテーマ。オートスライドも上映する。受講料は無料で、申し込みは各支店で受け付ける。

いわきの自然

生紙の里

遠野町深山田

○…阿武隈山系、天狗山のふもと遠野町深山田の〝生紙の里〟。ひらけた畑地、咲き始めた梅花に、刈り残された コウゾがわびしくたたずむ。

○…氷結した溪谷を縫ってきた冷たい水にひたした生紙の原料、コウゾの白皮を満遍なく洗う。ビニールの風とけ小屋に冷風が容赦ない。

○…生紙は幾工程もの手づくり作業で生みだされる。が、むかし数十軒あった業者も、いまは市文化功労者の瀬谷俊次さんただ一軒。清らかな自然環境に息づいている。

木材の百貨店
株式会社 丸一材木店
建築 内外装用新建材 なんでもそろう

大好評!!
'73御婚礼セット
万葉シリーズ
本格家具専門 家具センター 柏屋
平・中町・大黒屋デパート東隣 電㉓三四四七

オリンピック優勝メダル
第1回アテネ大会

純金 ¥36,000
純銀 ¥ 7,000
トキワ
平・一町目 電㉓2339

技術がつくった新型コイン式パチンコの最高傑作!!
アレンジボール
パチンコ界にブームを呼ぶ アレンジボール! どなたでもお気軽に遊べます
■近日開店 3月上旬開店の見込み
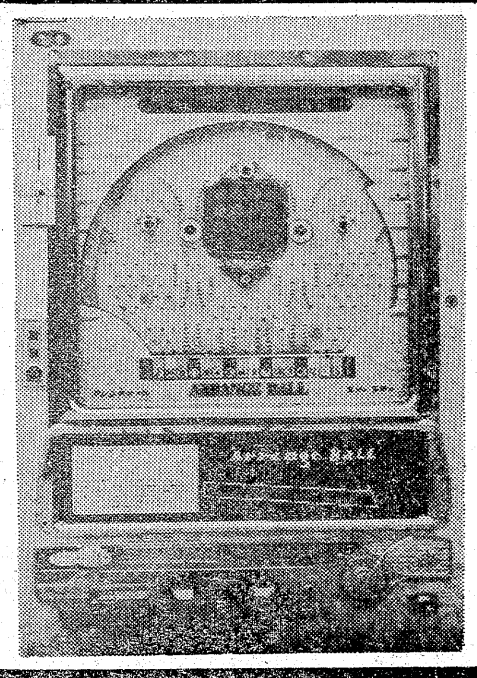
＜遊技方法＞
■投入口からメタル（50円）を入れると自動的に玉が16個前面に並ぶ
■プッシュボタンを押して一発ずつ打つとゲージ盤下に並んだ16個の穴に玉が通り中央上のランプ窓に通った数字の電気がつく
■横に4つランプがつけばメタル2枚 縦につけば1枚 中央の4つ（田の字型）につけば3枚 最後に精算ボタンを押すとすべて自動的にコインが出てくる
■ランプ窓下のラッキー「7」のチャッカーにはいると同時に1枚
■アウト穴はないが同じ番号の穴にはいった時がアウトになる
■なお 数字の両端のリプレーコースを通った玉は発射点にもどって再打球できる etc
新発売! 待望の新ゲーム機
宝ホール
平字田町（銀座通り角）電㉓9454・7878
パチンコ・雀球・スマート・ラッキー・外国製ゲーム機の長所をミックス……

3日から市議会

きょう告示 14人が質問

いわき市は二十四日、三月定例市議会を三月三日午前十時招集することを告示した。会期は一日午前十一時からの議会運営協議会で決めるが、十六日ごろまで十四日程度になりそう。

今回は予算議会とあって代表質問三（新政会、同志会、社会党）、一般質問十一の合計十四人が登壇するが、とくに新政会の新人（七二会）が多数の質問者を送り込むなど、久しぶりに活気のある議会になりそう。提出議案は一般会計予算案二百十五億六千二百万円を始め八十六議案。

議案のおもなものは機構改革による部設置条例と運輸所の廃止による条例の制定、廃止。とくに社会福祉に力点を置いたことを示すように①ねたきり老人の医療費の無料化②父子・母子家庭の小中学校新入児への入学祝金の支給③敬老年金の引き上げ（四千円を五千円に）が盛り込まれた。

このほか東田墓地公園の永代使用料、各市民会館使用料の統一、国民健康保険条例を一部改正して十数年変わらなかった葬祭費二千円を五千円に、出産児の育児手当千二百円を三千円にそれぞれ引き上げるなど。

3月に内職技術競技会

五種目にワザ競う

県いわき内職補導所では、三月九日午後一時から、いわき市平字紺屋町平通信会議所で内職技術競技会を開く。種目は①靴下刺しゅう②クリスマス電気の組み立て③縫いぐるみ（パンダ）④セーター刺しゅう⑤紳士服まとめの五種目。

一種目に五人の選手が参加、日ごろの腕を競う。審査員は事業所係員とグループリーダーが当たり、各種目一位入賞者には県商工労働部長賞が贈られる。

自分のこづかいは自分の手で

毎日一時間のバイトで五千円

毎月のおこづかいは夕刊配達でつくりましょう――あなたの好きなツアー車、バイクも貰えます。毎日、わずか一時間のアルバイトで五千円ぐらいになります。ボーナスも年二回、秋には慰安旅行、クリスマスにはプレゼントなどあります。このほか毎月二千円ずつ贈る奨学金制度もあります。

▼配達時間は、いわき市内ならいずれも四時ごろからです。
▼日曜・祭日は休刊です。
▼希望者は両親の了解を受けて直接ご来社下さい。
▼中学生以上に限る（自動二輪免許者歓迎）

本社、いわき市平字田町63の7　電（代）㉓一六六六
小名浜支社　いわき市小名浜字辰巳町　電㉒三五六〇
常磐支局　いわき市常磐湯本町栄田82　電㊷二三八〇
勿来支局　いわき市植田町本町一丁目11の10　電㉒二九〇三

新聞少年を募集

いわき民報社

会と催し

25日

【平市民会館】▽国鉄職員家族慰安会（午前10時・午後1時）ホール▽根本・菊池家婚礼（午前11時）結婚式場、大会議室▽渡辺・鈴木家婚礼（午前11時30分）結婚式場▽猪狩・石戸家婚礼（午後1時）結婚式場、第一会議室▽今田・鴨崎家結婚披露宴（正午）展示ホール▽いわき市御殿街設立準備会（午後6時）第一会議室

【勿来市民会館】▽浦井・工藤家婚礼（午前11時）結婚式場、大会議室▽櫛田・熊谷家婚礼（正午）結婚式場、大中和室▽勿来地区労学習会（午前10時）ホワイエ

【常磐公民館】▽瀬谷・大内家婚礼（午前11時）第一会議室▽菅野・矢内家婚礼（正午）第二会議室

【磐城体育センター】▽久保田・吉田家婚礼（午前11時）ホール▽丹野・渡辺家婚礼（午前11時30分）2F大会議室▽国井・越智家婚礼（正午）日本間

【いわき民報ビル】▽松本・片寄家婚礼（午後2時30分）3Fことぶき会館▽鈴木・藤田家婚礼（午時2時）5Fことぶき会館▽高崎・高崎家婚礼（午前11時）3Fことぶき会館▽鬼怒川グリーンパレス入社面接（午前10時）5Fことぶき会館

【大黒屋しゃくなげ会館】▽吉田・金剛家（午前11時30分）3F▽小川・並木家婚礼（午後3時）3F▽永山・青田家婚礼（正午）5F▽長谷川・八代家婚礼（午後2時）5F▽大野・藤田家婚礼（午後3時30分）5F

【草野ホール】▽内高美術クラブ展（午前9時）美術ホール▽武蔵野美術大集会（午前9時）小ホール

【いわき産業会館】▽渡辺・鈴木家婚礼（午前10時）全館

※26日――

【平市民会館】▽浜方部業務研究会（午前10時）大会議室▽APO繁栄会議（午後6時）大会議室▽農地部会（午前10時）第一会議室▽学習会（午後6時）第一会議室▽教育委員会庶務打ち合わせ（午前9時）和室▽技術研修会（午前9時30分）第二会議室▽スワイプ説明会（午後6時30分）第二会議室▽全自動小型印刷機スワン展示会（午前9時）展示ホール▽いわき市開発公社打ち合わせ（午前10時）第一応接室▽ADP研究会（午後1時）第二応接室▽県高圧ガス協会いわき支部打ち合わせ（午後2時）第三応接室

【勿来市民会館】▽納税、申告相談会（午前9時）大中会議室

【常磐公民館】▽洋裁サークル（午前9時）第二会議室▽吟詠サークル（午後1時）第二会議室▽若者サークル（午後6時）第三会議室

【磐城体育センター】▽職場野球役員会（午後6時）2F中会議室▽劇団ポポ定例集会（午後6時）待合室▽ぬったくり会（午後6時）3F第一講習室

【いわき民報ビル】▽丸一魚市場株主総会（午後1時）4Fことぶき会館

【大黒屋しゃくなげ会館】▽松下電工社内打合会（午後1時）4F▽47年度第二回建築法令講習会（午後1時）5F▽山陽スコット株式会社福島県南ブロック会議（午後2時）5F

【草野ホール】▽内高美術クラブ展（午前9時）美術ホール▽丸ほん会議（午前7時）小ホール

【いわき産業会館】▽市森林組合会議（午前10時）大ホール

〝奉仕活動〟生きがいに

いわき市婦人大会で宣言

【第五回いわき市婦人大会】

いわき市地域婦人会連絡協議会主催の〝第五回いわき市婦人大会〟は、二十三日午前十時から磐城体育センター日本間で開かれた。

大会には約二百人の婦人会員が出席、課題の婦人の奉仕活動はどうすればよいかについて話し合いを進めたが、はじめに平第一婦人会の黒川キリさんが〝ひとり暮らしの老人に奉仕して〟、植田婦人会の阿部マスさんは〝養老院慰問に恩う〟また三和第三婦人会の合津カクチさんは〝私たちの奉仕活動〟と題してそれぞれ婦人活動の状況を発表、続いてシンポジウムに移り、いわき福祉事務所長永山新氏、いわき教育事務所の長谷川三男氏、市社会教育指導員の西恭三氏、県婦人指導員菅波ミノル氏が〝婦人の奉仕活動について〟説明、これに対して熱心な質疑応答が行なわれた。

引き続いて芸能発表があり、磐城、勿来、四倉、内郷、水石、平、常磐地区の婦人会による民謡、詩吟、踊り、舞踊、民踊、謡曲、詩舞などがにぎやかに披露され、さらに奉仕活動の一つとしてひとり十円以上のコロニー建設資金を出し合ったが、同募金額は八千二百九十三円に達した。

あす平一小百周年記念式典　平一小創立百周年記念式典は二十五日午前十時から同校で開かれる。

渡辺公民館で成人講座　いわき市渡辺公民館は二十七日午後一時から同公民館日本間で、成人講座を開講、川柳について学習する。

天気予報

玉半提供 ㉔五〇三二

（小名浜測候所調べ）

【今夜】北西の風強く、晴れ時々曇り。山沿いで小雪の降るところもある。

【あす】北西の風やや強く、晴れ時々曇り。山沿いでは小雪が降るかも知れない。

【あさって】北西の風、晴れ。

【海上】今夜は波がやや高い。あす、あさってとも多少波がある。

（強風注意報継続中）

あすの暦

2月25日（日）

旧暦	1月23日	安	14
曜	日	大	25
出	6	仏	30
入	17	滅	07
出	0	先	33
入	10	友	—
月	7	赤	1
月	(	赤	09
潮		赤	15
潮		赤	26

父吉田朝四郎は二月二十三日午後零時二十分死去いたしましたここに生前のご厚誼を深謝し謹んでお知らせ申し上げます
追って葬儀は左記のとおり執り行ないます
一、火葬　二月二十五日午前十時半
一、告別式　二月二十七日正午～一時　自宅
昭和四十八年二月二十四日
いわき市好間町下好間字渡井一〇六
喪主　吉田清次
妻　吉田キミ
ほか親類　一同
吉田工務所

故父猪狩徳治の葬儀の際はご多忙中のところわざわざご会葬下されご丁重なご香料を賜わりご厚情誠にありがとうございました
さっそくお伺いしてお礼を申しあげるのが本意ですが略儀ながら紙上でお礼を申しあげます
昭和四十八年二月二十四日
いわき市平字旧城跡一一
喪主　猪狩純一
妻　猪狩愛子
長谷川忠慈
男　猪狩栄
ほか親類　一同
さわや質店

昔からのものはすたれませんおしるこに人気
日曜定休
たいら・新田町でんわ㉓三〇八四
花そのお

割烹　寿司
本店　小名浜・定西
電㊸二〇二二代
香節

＊ご婚礼着付け専門の店
クボタ美容院
平・白銀町（丸萬ビル一F）電㉔五二七四

緊急
自動車用品
大バーゲンセール
セール期間　2月25日～3月4日
◎GT・一般・ケミカル・電装その他2～3割引き
◎クッション等4割引き
◎一部たな卸し商品超特価　半額セール
◎ワッペン無料配布サービス
一階噴水前
特設売り場
イトーヨーカドー平店電㉓三六三三六
次週予告　3月5日～11日
名
相馬陶器窯元　直売会
亀田松助商店
イトーヨーカドー

出火おわび
二十三日午後不注意のため浴衣をこがした程度とはいえ火事騒ぎを起こし皆様方に大変ご迷惑ご心配をおかけいたしました深くおわび申しあげます　またさっそくおかけつけくだされお見舞いを賜わり誠にありがとうございました　混雑のためお名前のお伺いもれもあることと存じ紙上でお礼とおわびを申しあげます
ホテル　ニュー斉菊
島崎美恵子
いわき市常磐湯本町三函二三六　電㊷四一七一

プランデー入りの名菓誕生
＊すばらしい味と香おりです
＊冷やすとさらにおいしく召しあがれます
シェリブラン
シェリブランの松月堂　レストラン松月
IWAKI SHOGETSUDO TAIRA
平・銀座店／小名浜店／大黒屋店
イトーヨーカドー店／植田店／湯本店

即お代りです　即！
色気よりも食い気が健康美を創るもと
田舎風【麦飯昼膳】は麦飯のお代りが自由です　おかずも豊富です　三〇〇円
炭火焼
花乃木
いわき市平駅前中央通り（藤田ビル）2階　電話23－七一八九

ハワイアンセンターで遊んで
湯本温泉柳屋で旅の旅情を
土曜・日曜は特に大歓迎！
湯本温泉　柳屋
もと品川白煉瓦正面前
電四二－二二三四

越
フジコシ
ホウレン草は10煎茶は20？
何の数字かおわかりですか？この数字だけ指をていねいに一本折りながらかぞえるとほうれん草はほどよくゆでありお茶もおいしい
ほうれん草　（一把）　二五円前後
特撰銘茶　（100g）　一〇〇円
秀撰銘茶　（100g）　一五〇円
極上銘茶　（100g）　二〇〇円
特撰玉露　（100g）　三〇〇円
（平店本館）

内郷授産場に仕事を

ドル切り下げ影響　輸出用の受注失う

四十六年秋のドル・ショックには、懸命の企業開拓で切り抜けたものの、こんどのドル切り下げで受注打ち切りを受けて泣いたのが内郷授産場（平沢省三場長）で、市民の暖かい助けを待っている。

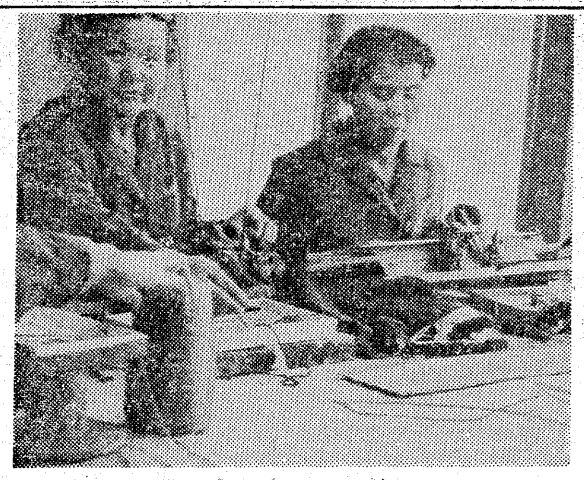

月末で仕事がなくなる内郷授産場

高度経済成長時代はネコの手も借りたい求人難に、内職グループの開発とともに内郷授産場では受注を断わるのに困るほどだったのが、四十六年秋のドル・ショックから操短、生産抑制、輸出不振と受注が減り始め、注文を確保するのが平沢場長の第一の仕事となって奔走、なんとかこれまでつないできた。

ところがドルの切り下げ、変動相場でこの二十日、東京の手袋メーカーがこれ以上造っては赤字をふやすばかりだから注文を打ち切りたいと、突然の連絡に〝せめて二月末までやらせてもらいたい〟とようやく協力を得ることができた。

この手袋づくりには五人の婦人作業員と、場外の内職者三百人が当たっており、工賃だけでも年産三百万円からの収入で、それも三十六年から十一年余続け、製品はアメリカやソ連に輸出されていた。

主軸ともいえる手袋編みの発注打ち切りにより五人の作業員と三百人もの内職者が仕事を失うわけで、とくに五人の作業員は生活保護者やおとしより、ろうあ者といった人たちばかり。だからどんな仕事でもできるわけではなく、単純作業でなければ無理なのだそうだ。

平沢場長はあと五日に迫った打ち切り日を前に、なんとか引き続いてやらしてもらえる仕事はないものかと、職さがしに奔走しているが、地元企業からの暖かい救助の手を求めている。

磐城一・二高　入試問題集　英語

Ⅵ　次の文を読んで、下の問いに答えなさい。

This summer I was very busy in training. Everybody was doing their best. Our team record was a new record. We all jumped up with joy, because it was the first time for our school to win in the swim meet.(A) We brought(B) a big long trophy to our school. I really knew the true meaning of "No gains without Pains." Since then,(C) I am studying hard at school and at home.

Some people say that sports is not good for study, but I never think so. I think it is better for us to study side by side with sports. I want to say that we schoolboys have to study to widen our knowledge and, at the same time, we have to play sports to build up our body and will power.

Not only in sports and study, but also in everything in my life, I will always keep in mind what I got from sports.(D)

注：No gains without Pains.　努力は必ず報われる。
the swim meet.　水泳競技

A．次の問いに英語で答えなさい。

(1) Why did they jump up with joy?

(2) What have schoolboys to do at the same time?

B．下線(A)の文を参考にし次の日本語の意味になるよう（　）内に英語を1つずつ書き入れなさい。

(1) 私達は英語を話すことは大へん難かしい。

It is (　　) difficult (　　)(　　) to (　　) English.

C．下線(B) brought の現在形を書きなさい。　〔　　〕

D．下線(C) Since then とは、いつからなのか、その意味に近いものを1つ選びなさい。番号を○でかこむこと。

(1) when I was very busy in training this summer
(2) when everybody was doing their best
(3) when we brought a big long trophy to our school
(4) when I really knew the true meaning of "No grains without Pains"

E．下線(D)を日本語にしなさい。

〔　　〕

Ⅶ　次の（　）内の語句を並べかえて日本語の意味の文にしなさい。

1．熱心に勉強しなさい、そうすれば、あなたは成功するでしょう。
(hard. you. Work. succeed. and. will.)

2．彼は散歩をするのが好きです。
(fond. a walk. is. of. He. taking.)

3．きのうあなたは、だれに会いましたか。
(you. did. yesterday. ? . see. Whom.)

4．私は今晩英語を勉強するつもりです。
(tonight. study. to. English. am. I. going.)

【解答】

Ⅵ A

(1) Because it was the first time for our school to win in the swim meet.

(2) They have to play sports to build up our body and will power.

B

(1) It is (very) difficult (for) (us) to (speak) English.

C 〔bring〕

D (4)

E スポーツから得たこと

Ⅶ 1. Work hard, and you will succeed.

2. He is fond of taking a walk.

3. Whom did you see yesterday?

4. I am going to study English tonight.

（おわり）

あすの運勢

小川石洲

二月二十五日（日・大安）

【1月生】不快な点があっても感情に走るな、自重し後日プラス

【2月生】あれこれとひとりで悩むな、経験者に相談して解決を

【3月生】新しいことに手を出したい心が動く、慎重な行動せよ

【4月生】多少の不安はあるが情勢は悪くない、信念持って行動

【5月生】離れ行く人の後を追うな、新しい協力者を求めて有利

【6月生】心に急ぐことあっても時期が悪い、冷静に転機を待て

【7月生】あれこれと取越し苦労するな、ゆとり持って行動せよ

【8月生】運気盛んでチャンスがある、思い切って出て結果よい

【9月生】義理人情にからまれやすい、他人事には深入りするな

【10月生】暗夜に一灯を得る運がある、くじけず努力続けて有利

【11月生】今は現状守るのが無難、軽率に動けば結果悪くする

【12月生】ひとりよがりは結果を悪くする、周囲と協調をはかれ

◇　◇

二月二十六日（月・赤口）

【1月生】運気が低調で自信を失いやすい、あせらず転機待て

【2月生】人生の旅路は長い、あせって道をあやまらぬよう注意

【3月生】待てば海路の日和がある、軽率つつしみチャンス待て

【4月生】自分本位の行動は結果を悪くする、周囲と協調し有利

【5月生】無理してまで伸びようとするな、内容の充実が先決だ

【6月生】ライバル出現のきざしがある、堂々と勇気で対決せよ

【7月生】逃げたものにくよくよするな、心機一転し前途明るい

【8月生】やって出来ないことはない、信念を持って体当たりだ

【9月生】運気盛んで何かと順調に運ぶ、消極的ではマイナスに

【10月生】同情もほどほどにせよ他人事に深入りすれば不利に

【11月生】平凡のようでも喜びがある、実力の範囲内で努力せよ

【12月生】義理人情にからまれば自由に動けぬ、深入りするな

100円ショップ

通りすがりの美人をみて、いいなァと思ったら、それは惚れたということである。惚れたということを、もっと深刻な表現につかうときもあるが、心のホノオ、つまり情熱がもえた現象に変わりはない。時間が長かろうが短ろうがそんなことは問題ではない。一目惚れということがある◆この情熱というのは、だれにでもある至極自然なもので、ブラウン管にうつった映像を通してさえも感ずるほどのものである。このような感情は悲しい、うれしいといったものとなんら変わらない。情熱は不安とかシット、疑惑などの感情があればあるほど燃えるようにできている。だがそういった自然発生的なものを「愛」とよぶものがいるとすれば、それはちがう◆小説や映画によく出てくる恋愛物語はある男と女の不安定な感情を描写しているにすぎない。多くの夫婦に訪れる倦怠期というものは、夫婦の間に不安、シット、疑惑など、つまり情熱の炎にそそぐ油が尽きたからである。情熱は愛ではない――もちろん情熱は愛の入り口になることが多い。◆しかし、そのために、いかに多くの男女が、情熱がなくなった状態を愛が欠如した状態だと錯覚していることか。たとえば結婚生活のなかに情熱をみつけようとする夫婦の多いことでわかるだろう。長い結婚生活には情熱など存在しない。というより、しえない。なぜなら安定しきった状態だから。それでは、肝心の愛とはなんぞやとでるか。もちろん、それがわかるくらいなら離別もない◆「愛は幸運の財布、与えれば与えるほど中身が増す」「愛とは雲のようなもの―すべての山の上にある」など先人はいろいろなことをいっている。ともあれ、情熱がなくなったからといって愛が欠如したとは決して言えないのである。

（龍人）

●プラスチック看板●屋外広告看板●美術工芸看板一般
クラフト　はなわ　よいいろ　☎74－4116
工場／いわき市平字童子町3の1　代表　塙　栄二

屋内外看板・装飾・企画・施行
菊竹美術広告社
工場　平・佃町3の9　電㉓1319
自宅　平・十五町目2　電㉗6061

SCOTCH COGNAC
Tabiji Eden
電㉔5005

住宅建築のご相談は
住宅コンサルタント
建築設計施工　鈴広建設
いわき市平字六人町一一　電㉔三九三四

栗杭木・枕木・土止板
常磐坑木株式会社
いわき市内郷御厩町　電㉙二五八一・一〇六二

●配達敏速●
牛豚肉問屋
合資会社　伊東牛肉店
本店／平・六町目　電㉔4753
平駅前　電㉔3180
支店／平大通り　電㉔5510
電㉔8374

包丁の切れ味が舌にしみる森安づくり
手づくりの味を楽しむ日本料理
御膳で四季の味しみじみと
平・白銀町
スタンド割烹　森安
二階お座敷20名様まで　電㉔六六三五　四九二三

あなたのフィーリングにぴったり！
こよいもマイペースでどうぞ…クーポン券をご利用ください
Club ニュー　ライラック
★たいら白銀町8・世界館ビル隣地下　電㉓2666

おいしい かまぼこ
（無漂白）
源氏
株式会社　志賀四郎商店
いわき市平薄磯字中街11　☎(39)3500代

昭和九年に建て直す

成徳寺、開山は袋中和尚

札所三十一番　折木観音

きくからに折木てここの千手堂
なみのひびきか松風の音

双葉郡広野町大字部落にある。昔は観音寺にあったという。恐らく観音寺は明治の廃仏棄釈騒ぎでなくなった。現在の観音堂は明治十年ごろ折木村、上北迫村、下北迫村有志の金と物との奉仕で再建した。堂内にある寄付者芳名を見ると、最高寄付者が十二銭五厘の坂本権四郎。かや一駄などの現物出資者名もある。彫刻師は上浅見川芳賀万四郎の名が記してあった。職前の物価比較はできない。当時の十二銭五厘は現在の通貨にして、どの位になるか、およその見当すらもつかない。物価成長か、経済成長か、読者の判断にまかせる。

広野の地名からして、相当に広い面積であったことだけが想像される。経済大国という前に、物価高騰大国というのが真実の姿であろうか。観音堂は折木温泉行きバス道路から、一番近い小高い丘の上にある。旧折木城の真向かいだ。歩いて三、四分である。すっかり荒れ果て、お堂は昭和九年ごろ再び建立したらしいが、見た目はすごくいたんでいた。

しかし骨組みはケヤキなどの堅木でガッチリしている。その昭和九年に屋根を万年がわらにふき換えた。賽銭箱だけがとび抜けて立派であった。

堂前の小屋はこもり堂であったらしい。遠くからの巡拝者のためにこもり堂で寝泊まりさせた。現在は、部落の人たちは全く無関心に近い。そう見てとった。本社の標柱は堂の上り口にたてた。ご詠歌の『なみのひびきか、松風の音』は、昔のままこだまとった。

下山して管理者の智機山往生院成徳寺を訪ねた。谷一つ距てた山上である。住職は鈴木晟永師である。開山の袋中和尚から四十二世になる。袋中和尚は旧岩ケ崎郡岩ケ岡の出身、袋中和尚が母の体内にあるとき父と死別し、生まれながら父の顔を知らない境遇に育った。五歳で千字文を覚え、六歳で四書五経に通じたスーパーマン。七歳で岩ケ岡に近い西郷村能満寺にはいり、十四歳で得度して僧籍にはいった。ひとつばし以上の学僧であった。ついで浄土宗の談林（学問所）として有名であった矢目如来寺に移った。たちまち衆僧をおしのけ如来寺法嗣の座についた。

当時は僧侶三界に家なしといわれた時代で、如来寺を退き折木成徳寺を開基した。成徳寺開山の和尚である。成徳寺を引退し岩城にもどり、大館城主岩城貞隆がスポンサーとなり、飯野村釈迦堂に滞留し、湿嶽山袋中寺を建立した。寺号は貞隆が命名した。

慶長七年岩城貞隆が改易すなわちやめさせられて、袋中和尚も岩城を去り中国渡航留学を計画した。間もなく長崎港を出帆した。その間各地の寺々を放浪した。中国渡航が失敗して、琉球那覇港に上陸し、王家の庇護をうけ桂林寺を建立した。

慶長十六年（一六一一）帰国し、洛東法林寺にわらじをぬぎ、数々の書物を発行した。寛永十六年（一六三九）山城四方寺で九十六歳の生涯をおわった。なお菩提院は平・南町に移り、明治戊辰の兵火、明治三十九年の大火、大正十一年の水禍を経て現存地に移った。広野町成徳寺はこの袋中良定和尚開基の寺である。

私は成徳寺観音を四回目の巡拝のとき、本堂裏の墓地を一巡したが、良定上人や岩城貞隆の碑は見当たらなかった。大いちょうだけが青空にそびえていた。普通の寺にあるのは、実のならないオスイチョウだが、ここのはメス。十一月には黄葉した枝葉の間にたくさん実がなり、あたり一面に落下していた。庭は実でいっぱいになっていた。それをかき集めて白い核だけにして、食用とする。木材の用途も広い。中国四川省が原産地、ホートイ（実を砂糖でやわらかく炊いたもの）は天下の珍味。

現鈴木師の先考（父）は明大卒のシャープペンシルの日本創案者。いちょう樹の根元に頌徳碑が建っていた。

本堂わきのつり鐘は、平藩内藤家の家臣松賀族之助の寄進という。余韻嫋嫋（じょうじょう）として、寂滅為楽とひびきわたった。

観音堂やここ成徳寺庭にもあったが、立派なびゃくしんがあった。イブキ科の一種で、ここのはタチビャクシン。恐らくこの地方が北限ではないだろうか。

寺を辞去して、立派な門を出た。成徳寺をほこる黒門というより、盛時の如来寺壇家の四カ寺をほこるにふさわしい門と見てとった。その門を出て寺の通用門のところに、コンクリート作りの地蔵さんが立っていた。昔はからかね造りの立派なお地蔵さんであったという。それを戦時中に献納してしまった。

信仰心の地蔵さんまで動員してまけたのだ。それを思うと、いかに忘れっぽい日本人でも、戦争は金輪際（地の底）いやになった。いや、いやにさせられたというのが本音だろう。

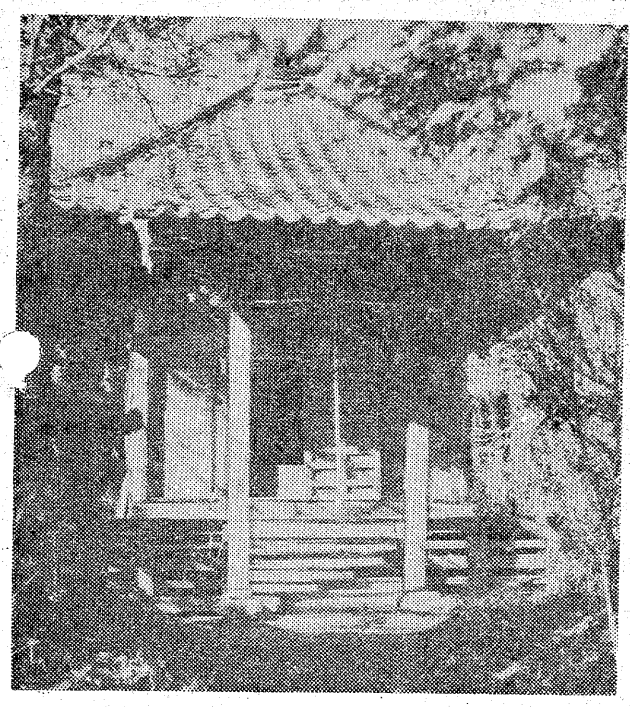

高倉城跡の下から左にはいり　木の橋を渡って徒歩で五分ぐらいの小高い丘の林の中にお堂がある

【高倉城跡の下から小さな道にはいる。標柱は浅見川の近くにある】

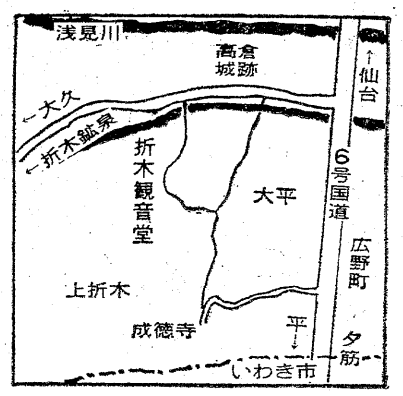

43
荒川　禎三作
題字は
石川　滉書

陽光子句抄

花八ツ手
足許の闇濃うなりぬ花八ツ手
花八ツ手天国に亡母住むといふ
花八ツ手心の塵を庭に掃く
薄幸の友ひとりあり花八ツ手
八ツ手咲き妻に倖せまだ浅し
潮騒の午后より高し花八ツ手
花八ツ手少年はまだ母のもの

近　詠

寒鴉日照れば嘴をあげるなり
寒夕焼画伯原始の髭たらし
一輪　つぼみの雲の上
とんとんと歩きて寒鴉よろこべり
（「畝野」　同人）

勿来川柳会

二月句会
安田スミ子
湯上りのはだかやんわり包まれる
待つ身にもなってと矢願くずさない
東名であればスピードゆるされる
安田　嘉三
捨てるには豪華になった包装紙
式を待つばかりになった嫁道具
斎藤ウラ子
公害を忘れさすように包む雪
風呂敷に包みきれないうそをつき
水だけで花も咲けよと待つ勝手
渡辺如如生
包装のし過ぎに明治腹を立て
用意して待つへしたたか酔うて来る
一泊で参宮を売る観光社
阿部九七七
包まれて異国の春を待つ蕨鉄
包みかた少なかったか里神楽
待ちぼうけ駅に立ってる四月馬鹿
待たされて腹立てる人立てぬ人
スピードを享楽命粗末にし

旅館　秋山
いつでも
おふろが わいてます
暖冷房バス・トイレ付き
平・下の町　☎74—8868

純喫茶　センシュウ
お気軽にどうぞ
AM7:30～PM9:30
平・南町（草野ビル2F）☎23—7765

人気絶頂　当代随一！本日10時から前夜祭　3月2日まで
東映24ビル
毎日オールナイト
梶　芽衣子　主演
さそりが牙をむけばクールな魅力にライトが沿びる！
カラー作品
女囚701号　さそり
扇ひろ子・横山リエ・渡辺やよい・夏八木勲・渡辺文雄
カラー作品　日本暴力団　殺しの盃
鶴田浩二・丹波哲郎
カラー作品　不良番長　一網打尽
梅宮辰夫・山城新伍

合理化機器
ナショナル　CO_2自動溶接機
パナオート500D
いわき市平字正月町36
平熔材株式会社
TEL・(0246) 23—0361（代表）

なめこそば・納豆そば・かにそば
宴会場の　酒喜庵
いわき市平・銀座通り　電(24)四四三一～二

土地建て物電話分譲仲介
飯野不動産株式会社
いわき市平・大町二〇　電(23)三〇一〇　(24)六五四六

NHKテレビ ☆印は白黒

- 6・00 こどもニュース
- 05 コロッケ町のぼく
- 35 NHKハイライト
- 7・00 ニュース
- 20 海外の話題
- 30 連想ゲーム
- 8・00 お笑いオンステージ 笑福亭仁鶴 大瀬しのぶ・こいじ
- 40 西部二人組「賞金かせぎにゃ情けは無用」
- 9・30 ニュース
- 45 ニュース解説
- 10・00 劇映画「悲恋」マドレーヌ・ソローニュ ジャン・マレー ほか

NHK教育 ☆印は白黒

- 6・00☆コンピューター講座「常微分方程式」
- 7・00☆英語会話
- 30☆中国語講座
- 8・00 教養特集「コンピューターと音楽」柴田南雄 高橋悠治 徳丸吉彦
- 9・00☆通信高校講座 英語1
- 30☆通信高校講座 英語2
- 10・00☆通信高校講座 英語3
- 30☆通信高校講座 数学2
- 11・00☆たのしいフランス語

福島テレビ ☆印は白黒

- 6・00 赤胴鈴之介「鬼面党の大攻撃」
- 30 ニュース
- 7・00 仮面ライダー▽怪人ワンカマキリの人間狩り
- 30 お笑い頭の体操
- 8・00 8時だヨ！全員集合「院長！急患です」佐良直美 和田アキ子 安倍律子 鮎川由美
- 9・00 木枯し紋次郎「飛んで火に入る相州路」中村敦夫 吉田日出子 下元勉 川崎裕之 ほか
- 10・00 必殺仕掛人「沙汰なしに沙汰あり」平井昌一
- 11・05 洋画▽イスタンブール

福島中央テレビ ☆印は白黒

- 6・00 ニュース
- 10 ワン・ツー・チータ！ 水前寺清子 浅野八郎
- 7・00 おんぶおばけ
- 30 シャボン玉ホリデー ザ・ピーナッツ
- 8・00 全日本プロレス中継
- 9・00 お見合い4対1
- 30 「新婚ヤバイ伝」川崎敬三 丘みつ子 関口宏 有島一郎 ほか
- 10・30 スターのお宅訪問「林家三平・山東昭子宅」
- 11・45 ワイドショー11PM

今夜の番組

NHK第1 1340KC

- 6・05 土曜コンサート 大学祝典序曲・ブラームス作曲 ほか
- 7・00 ニュース
- 15 ニュース解説
- 25 ニュース特集
- 8・05 人生読本
- 15 趣味の手帳「名刺考現学」
- 30 青少年を考える「組織と個人」
- 9・05 文芸劇場「幻花」佐藤慶 楠侑子 蔦森皓佑 市原清彦 牧野和子
- 10・15 スポーツニュース
- 20 若いこだま
- 11・23 夢のハーモニー

NHK第2 1540KC

- 6・00 定時制高校「定時制差別」
- 40 英語会話
- 7・00 ラジオ農業学校「自由化の本質」
- 30 イングリッシュアワー
- 8・00 通信高校講座 生物
- 20 通信高校講座 現代国語(2)
- 40 通信高校講座 数学1
- 9・00 通信高校講座 地学
- 20 通信高校講座 古典乙1(漢文)
- 40 通信高校講座 英語A
- 10・20 通信高校講座 農業経営
- 11・00 大学講座 英語

ラジオ福島 1060KC

- 6・00 ニュースハイライト
- 30 コーラスをどうぞ
- 50 フォークジャンボリー
- 7・00 ビートルズスペシャル
- 30 テレフォンリクエストで150分
- 10・00 この人を見よ「汚れた前掛け」
- 30 MUハイフォニック ジャニスの祈り 輝く星座 ほか
- 11・00 ヤングネットワーク
- 20 ポピュラーパレード
- 50 小柳ルミ子虹の故郷
- 12・10 リクエストで50分

FM放送 ☆印はステレオ

- 6・00☆大作曲家の時間<ウェーバーの作品>クラリネット五重奏曲作品34
- 7・15☆軽音楽ホール 伊東ゆかり 尾崎紀世彦 デューク・エイセス
- 8・05☆ステレオコンサート<映画主題曲集>シャル・ウィ・ダンス メイム 踊りあかして 不沈のモリー・ブラウン 晴れた日に永遠が見える 粋な噂を立てられて ダイヤが一番 ほか
- 10・15☆HNKシンフォニーホール
- 11・10 音楽夜話

NHKテレビ ☆印は白黒

- 6・00 こどもニュース
- 05 少年映画劇場「ちび博士のロボット」
- 7・00 ニュース
- 20 「ステージ101」ヤング101
- 8・00 国取り物語「府城乗っ取り」仲谷昇 三田佳子 金田竜之介 ほか
- 45 「世界の音楽」ペドロ・ラヴィルヘン
- 9・30 ニュース
- 45 ニュース解説
- 10・00 あすへの記録
- 30 芸術劇場「ある舞踊家のポートレート」

NHK教育 ☆印は白黒

- 6・00☆若い広場「川添登と若ものたち」
- 7・00 セサミストリート
- 8・00 教養特集「インド美術と仏跡」中村元 佐和隆研
- 9・00 市民大学講座「変革期」～社会思想の系譜～河野健二 作田啓一
- 10・00☆市民大学講座「法と市民」
- 11・00☆コンピューター講座

福島テレビ ☆印は白黒

- 6・00「歌は世界に」森進一 ガロ 早坂畝子 ほか
- 30 マジンガーZ
- 7・00 アイアンキング
- 30 新諸国物語・笛吹童子 瞳順子 市毛良枝
- 8・00「トム・ジョーンズ・イン・ジャパン」デライラ 愛の誓い マイ・ウェイ 思い出のグリーングラス ほか
- 9・30 日曜劇場「かげろうは春のけむりです」長門裕之 南田洋子 山本学 島かおり
- 10・30 スパイ大作戦「自白テープ」
- 11・30 父子鷹

福島中央テレビ ☆印は白黒

- 6・00 笑点
- 40 ボウリング教室
- 55 スポーツ芸能ニュース
- 7・00 ヒットパレード
- 30 スターものまね大合戦 つなき&みどり
- 8・00 遠山の金さん捕物帳「天井天下に命を張った男」中村梅之助 中村英子 今村民路 村田正雄 加藤和夫
- 9・00☆洋画劇場「誓いの休暇」ウラジミール・イワショフ ジャンナ・プロホレンコ アントニナ・マタシモワ ニコライ・クリュチコワ
- 11・00 トム・ジョーンズ

日曜夜の番組

NHK第1 1340KC

- 6・05 ラジオリサイタル マズルカイ短調作品67第4・ショパン作曲ほか
- 7・00 ニュース
- 15 日曜ダイジェスト
- 40 スポーツアワー
- 8・00 お笑いラジオ寄席 トリオ・ザ・ミミック 三遊亭小円 木村栄子 笑福亭仁鶴 中田ダイマル・ラケット
- 9・05 民謡をたずねて～土ぬるむ～
- 30 日曜名作座「四角な船」(8) 森繁久弥ほか
- 10・20 新聞をよんで
- 35 国会討論会
- 11・35 夢のハーモニー

NHK第2 1540KC

- 6・00 通信高校講座 英語A
- 20 通信高校講座 数学1
- 40 通信高校講座 現国
- 7・00 精神薄弱児のために～わたしの手記～
- 30 イングリッシュアワー
- 8・00 通信高校講座 特活「3度目の挑戦」
- 20 通信高校講座 商業一般
- 40 通信高校講座 音楽1
- 9・00 通信高校講座 英語A
- 20 通信高校講座 数学1
- 40 通信高校講座 現代国語(1)
- 10・20 通信高校講座 数学1
- 40 通信高校講座 数学1
- 11・00 市民大学講座

ラジオ福島 1060KC

- 6・00 新時代の中小企業
- 30 コーラスをどうぞ
- 50 フォークジャンボリー
- 7・00 夢のワンマンショウ<クールファイブ>
- 30 大日本歌謡曲
- 8・00 お笑い演芸ホール<落語二題>柳家さん弥 三遊亭円楽
- 30 名調子浪曲十八番集<婦系図>二葉百合子
- 9・00 陳平の歌謡情報
- 30 歌謡紅白人気投票
- 10・00 レコードアワー
- 30 MUハイフォニック
- 11・00 世の光

FM放送 ☆印はステレオ

- 6・00 リクエストコーナー
- 7・15☆軽音楽の手帳 泣きたいほどの淋しさだ 島育ち ほか
- 8・00☆ステレオコンサート<ミュージカルへの招待>～ウエスト・サイド物語～序曲・ジェットソング 何か起りそう 体育館のダンス ほか ～ワンダフル・タウン～オハイオ 何て無駄な話 ほか
- 10・15☆現代の音楽 詩曲Ⅱ ほか
- 11・00 名曲のたのしみ

悲恋

◆劇映画

ヨーロッパ中世の有名な伝記〝トリスタンとイゾルデ〟を、ジャン・コクトーが現代に翻案して脚本を書き、ジャン・ドラノワが監督したもので、び薬を飲んで愛し合った若者の恋が、死をもって終わるというロマンチックな作品。

一九四四年制作のフランス映画。日本公開は、昭和二十三年。出演は、ジャン・マレー、マドレーヌ・ソローニュほか。

び薬を飲んで愛し合ったふたりだが…

日・NHK・夜10・00

世界の音楽

日曜洋画劇場

日・福島中央・夜9・00

今夜の外国からのお客様は、現代最高のチェロ奏手のひとりペドロ・ラヴィルヘン。

二度目の来日。艶のある音色、豊かな声量は、数多くのファンを魅了することだろう。

誓いの休暇

日・福島・夜8・45

この映画は、前線に出たまだ子供のような17歳の青年兵士(ウラジミール・イワショフ)が単身ドイツ軍のタンクを数台も撃破した功績で、六日間の特別休暇をあたえられ、遠い故郷に帰る掃部をえがきながら、夢多き青春を戦争のなかに失っていった兵士を通して戦争を否定した映画。

飛んで火に入る相州路

木枯し紋次郎

土・福島・夜9・00

〝大山詣で〟で名高い相州大山阿夫利神社の茶店に、夜桜の金蔵を主領とする五人組の盗賊「鬼面党」が茶店の女房お光(吉田日出子)を人質にして、立てこもった。そのうわさで持ちきりの東海道藤沢宿で、紋次郎(中村敦夫)は、美濃紙の行商人と名乗る久兵衛(下元勉)に声を掛けられた。

チャンネル13

福島テレビの日曜劇場はできるだけ視聴している。

最近のでは、山本周五郎原作の「初蕾」が光っていた。原作は申し分なく、脚本もよい。それに驚いたことに、くずれ役を、いしだあゆみが見事に演じていた。奈良岡、原、金田などベテランを相手にしての演技で、彼女のドロくささが、かえって哀れさはかなさを出していた。

いつものことだが日曜劇場は、慎重に原作を選んでいて配役にも一流どころ、それに思いきって素人を起用する。ここに、この番組の魅力があるようだ。勇気のいることだ。(山)

今夜の「みもの」

8時だヨ！全員集合 土・福島・夜8・00

院長！急患です

ここは病院。

いかりや長介院長はじめ、ずらっとそろった白衣のドリフの看護婦。

患者がくる前に、長介院長は、全員を集めてまずは注射のうち方の練習をはじめた。

ドリフたちの注射器には針がついてなかったり、針が腕を突き抜けてしまったりのてんやわんや。はたしてどうなることか？

府城乗っ取り

国盗り物語

日・NHK・夜8・00

「美濃を制する者は、天下を制する」

美濃一国を盗むという野望をいだき、名も西村勘九郎と改めた道三は、二つに分かれた勢力争いを利用し、みずから執事をつとめる土岐頼芸を国主の地位につけるため、兄頼政のいる美濃の府城・川

花 贈答用 婚礼用 霊前用
美しく確実に責任をもってお届けします
生け花教室＝池の坊・小原流・草月流(月)
J・F・T・D加盟店
花一 菅井生花店
平字白銀町29 電㉔2581

《安全性》と《機能》を追求した湯沸器!!
展示即売中！
■カタログ進呈
・ガス器具のご用命は東部ガス指定店
営業用 家庭用 プロパン用あり
いわき信販のチケットをご利用下さい
日立商事
平・銀座通り 電㉔3665
内郷高坂町一丁目 電㉖2609

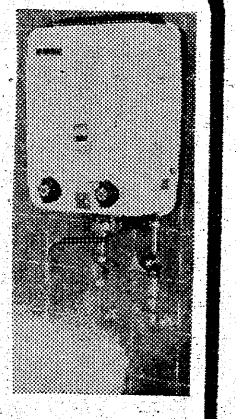

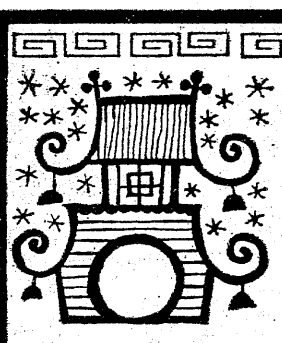

夢をみたす 世界の味！
●平駅前店(マルサビル3階)は夜10時まで営業！
お気軽にご利用くださいませ
(小宴会・ご会合などにお座敷の用意がございます)
中国料理 盧山
平・二町目(平和通り) 電23—3321～2
平・駅前店(マルサビル3階) 電74—3820

家庭婦人

簡単なつくろい法

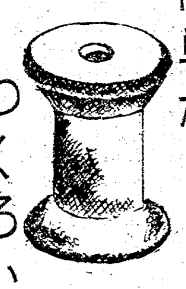

○…かぎざきや、タバコの火の焼けこがしなど、…○
○…ふだん着や子供の遊び着には、きずが多いも…○
○…のです。使い捨て時代とはいえ、小さなきず…○
○…は直して長持ちさせたいものです。そこで、…○
○…簡単できれいに仕上がるつくろい法を紹介し…○
○…てみました。…○

穴があいたら

①虫に食われたり、タバコでこがしたりして穴があいた場合は、まず穴の周囲を糸目にそって、四角に切り取ります。

②四隅に切りこみを入れ、糸目にそって裏側へ五～一〇㌢折り込み、アイロンで押えます。

③その四角の穴にピッタリ合うようなとも布で、周囲を折り込んだものを用意しますが、模様を合わせることを忘れてはいけません

④それを穴にはめ込んで〝しつけ〟をかけますが、裏にとも布か少し便目の布（絹ならキャラコ）をあてましょう。

⑤ミシンで折り込んだ布の縁から、糸二本ぐらいのところを細かく縫います。できるだけ縁に近いところにミシンをかけるのがコツです。念を入れるなら、一本目よりたて糸一本分だけ内側を、もう一度縫うといいでしょう。

刃物で切ったら

①ほつれ糸をまず始末します。

②裏から布を当て、布を心もち引っぱって〝きず〟をふさぎ、しつけをかけます。

③ミシンは切れ目に平行して、布の縁にかけます。これでかぎざきの場合もつくろえますが、ひどい時は穴のつくろいの場合と同じ方法をとった方がいいでしょう。

すりきれたら

長く着ていて、ひざやひじがすりきれたり、うすくなったものは穴があいていても、周囲もいたんでいますから、すかして見て、大きく切り取る必要があります。そして、穴のつくろいの要領でつくろいましょう。

子供服なら、穴のあく前に〝ひざ〟など、いたみの激しいところにアップリケをしておくのもいいでしょう。フェルトや皮のようにほつれない素材を使うことです。うすくなってからつける場合は、うすい部分より一㌢ほど大きめが適当です。

早目に直すのがコツ

切れやすい所にはアップリケを

つくろいのポイント

①布地のきずは、そのままにしておくと広がりますから、早く直すことが大切です。

②布をたつ、折る、縫うときは必ず糸目にそって行なうこと。

③糸がほつれている場合はそのままにしておかないで、きれいに切り取ること。

④ミシンをかける前には、必ず絹糸でしつけをすること。待ち針でおさえてはいけません。

⑤ミシンの針目は、できるだけ細かく、一目一目ていねいに。

⑥出来上がったら、アイロンで押えておきます。

用意する布・糸・針

①布＝つくろう服と同じ柄、同じ素材でなければなりません。見つからない場合は、すその折り返しなど、見えないところから切り取ることです。

②糸＝洋服と同色、同質のものが原則です。ほとんどの場合は絹糸の十四番でまにあいますが、絹地ですと絹糸が光って目立つので絹糸を、ナイロン一〇〇％のものにはナイロン糸を使いましょう。

③針＝メリケン針なら十番以上の細いものを、ミシン針なら十四番でいいでしょう。

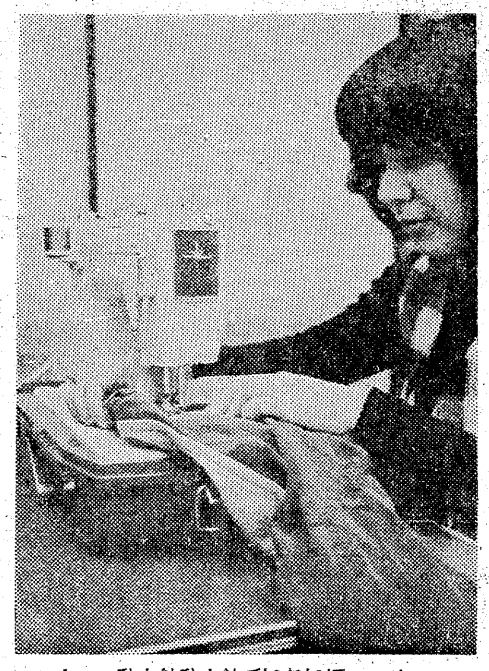

ひと針ひと針ていねいに

実用運命学

◉…信用と人気線

手のひらには、その人が社会に出て認められるかどうか―つまり信用を得ることができるかどうかをあらわす人気線というのがある。

この人気線は線の長短、本数の多少にかかわらず、きれいに刻まれているのが良相で、こうした人気線を持っている人は人徳があり、周囲から引き立てられ支持され、交際も広く世間の信用も高まる運を備えている。

この人気線は、小指側の手首の近くから、ななめに立つ線で、二～五㌢くらいの長さで一本から二、三本あらわれている。

たとえば、こうした人気線を持ったサラリーマンであれば同僚間がスムーズで、上司の受けもよく、昇進・出世のチャンスに恵まれるし、商人であれば千客万来、商売を繁盛させることができるわけである。また、舞台や放送関係のタレントなどであれば、人気を得てメキメキ売り出し成功する運が

東から来た男（170）

西村京太郎 作
梶鮎太 画

読者通信（十）

『四月五日じゃなかったかね？白い車を、彼が持つようになったのは』

『そうですねえ』

と、管理人は、考え込んでから、

『その頃かも知れませんねえ。越して来て、すぐ、車を持つようになったんですから。その代わり、すぐ、車に乗って、出かけちまいましたけど。あの車、盗難車だったんですか？』

『何故？』

『別に、何でもないんですけど、買いに来た人が、二人とも、安い安いって、いってましたから』

確かに、三十万なら、安い買物である。安藤は、きっと、早く換金したかったのだろう。結城は、その理由を知りたかったが、相手が留守では、どうにもならない。

『安藤さんと、話をしたことがある？』

『ほとんどありませんね。いつも、旅行に行っちゃってるし、顔を合わせても、黙っている方だし――』

管理人は、ボソボソした声でいった。

結城は、ひとまず、車に戻った。

あの安藤という若い男に、まず、間違いはなさそうだ。恐らく、野田美佐子が、営業所で車を買い、それを、ここへ運んで、安藤に渡したのだ。

その裏には、ある人間がいて、彼等を思うように動かしていたに違いない。恐らく、その人間が、真犯人なのだ。

何故、そんな面倒くさいことをしたのかはわからない。だが、想像はつく。あくまで、新日本自動車という名前を表に出したくなかったからだろう。

結城は、いったん、板橋の麥子のアパートに戻った。

麥子が帰って来たのは、午後四時頃だった。

『あんまり、わからなかったわ』

と、彼女は、すまなそうに、彼にいった。

『雨宮部長の後任者の宮崎という男に会って来たけど、殺人の匂いは、あまりしなかったわ。回りの人間に聞いてみたけど、敵のない人だということだし、コケシを集める趣味もないみたいだわ』

『安藤と長谷川は？』

『それが、新日本自動車には、同じ名前の人が、何人もいるのよ。安藤さんが四人に、長谷川さんが三人。明日から、一人一人、調べてみる積りだけど』

『無理はしなくていいよ』

『大丈夫よ』

と、麥子は笑った。

その夜、彼女が眠ったのを見すまして、結城は、そっと、アパートを抜け出した。

代田橋の『めじろ荘』に行く積もりだった。そっと抜け出したのは、彼女を巻き込みたくなかったからである。

結城は車に乗った。安藤の部屋に、忍び込む気だった。

広告マッチ　記念品・カレンダー・タオル　有坂商会　いわき市平南白土字松魚田7―179　TEL・74―8363（夜間）23―4756

喫茶　藤　Fuji　●営業時間　AM7:30～12:00　●モーニングサービスPM1:00まで　日曜・祝日はAM7:00～12:00　●コーヒー●紅茶●ミルク●こぶ茶　（スパゲティー・ハンバーグ・生野菜）　つき¥150　平駅前（世界館ビル隣）　TEL・74―6517

お見合写真には…　助川写真館　平字二町目・小名浜本町

●良心的なスポーツ用品の店　<竹胴豊富入荷しています>　遠藤運動具店　平・中町（大黒屋デパート向かい）TEL・㉔3391

高級紳士服　金福　平・四町目☎74―4041

25日オープン　◇朝8:30～夕6:30　記念品プレゼント　ビューティーサロン　ささき　平・南町　花友ビル2F　電㉔3946

内科　小児科　高久医院　いわき市平字紺屋町　電㉔二五一三

小野内科小児科医院　小野弥久　小野美恵　いわき市平字月見町一〇　電㉔八八八〇

【入院随意】　鈴木助産院　院長　鈴木ミエ　副院長　池田　敏子　いわき市平字田町五一　電㉔二七八八／産院専用㉓二九五八

皮膚科・泌尿器科・性病科　木村皮膚科医院　いわき市平字材木町（聚楽館前）電㉔六六二三

歯科一般　森合歯科医院　院長　森合通雄　いわき市植田町（植田公民館前）電㉒3471

【入院随意】　遊佐内胃腸科医院　いわき市小名浜字丹波沼三八　電㉞四六八八

精神科・神経科・内科　医療法人　長橋病院　院長　鈴木将夫　いわき市内郷御厩町　電㉓三五二六代

はち巻き姿で商道一路

感謝忘れずお客に奉仕

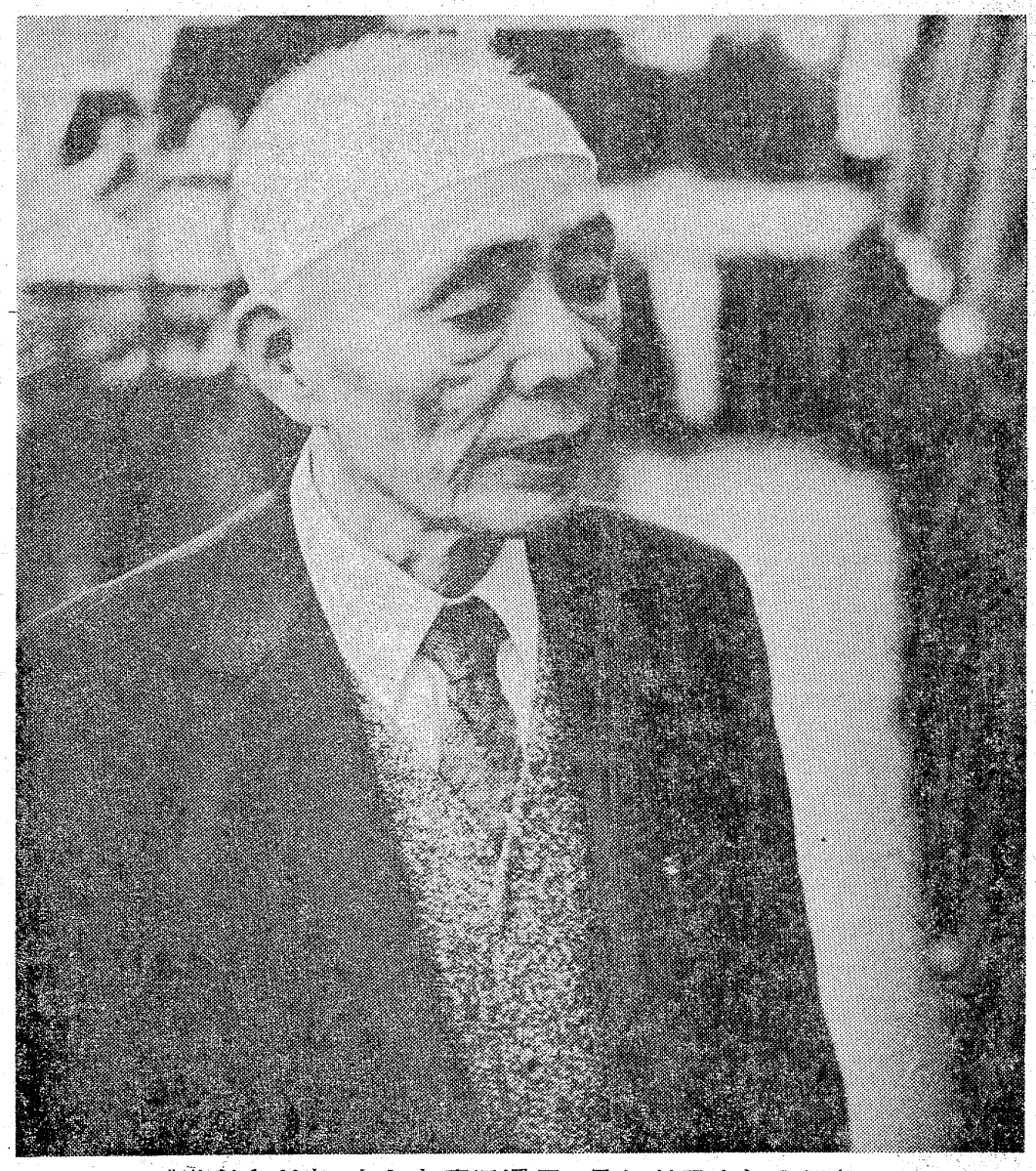

〝遊ぶ金があったらお客に還元　これがワタシの信条〟
と商品に見入りながら語る会田社長

社長さん

(株)盛高屋社長
会田 半吾氏

白髪の薄くなったオツムに、きりりと締めた白帯。はち巻きのようで、勇ましくもあり、包帯のようで、痛々しくもある。「ああ、このはち巻き…」と、こちらの心を読みとったかのようにいう。そして「これ、ワタシのトレードマーク」と、老顔をほころばせ「若いころ、とく頭痛になって―それ以来、直ってもクセで、ずっとこのとおり。これやっていると、ぐっと心も引き締まる」と、はち巻きを礼賛する会田さん。その人生は、文字どおりはち巻き姿の商道一路。

十五歳のとき、平・四町目、仕立て業の伊勢屋に、でっち小僧にはいった。店は、ズボン、シャツ、タビなどの仕立て販売のほか、ノボリもつくっていた。絵が好きな会田少年のネライは「ノボリの下絵を描いても勉強―」だった。だが、入店と同時に、ノボリづくりが中止された。朝五時に起き、水くみ、ランプの掃除など、一日中雑役に追い回され、寝床につくのは夜中の十二時から一時。それが日課で、本格的に仕事を仕込まれたのは四年後。丸七年間の奉公が明け、仕立て職人として上京した。二十一歳のときである。

だが、関東大震災に会い、わずか半年で「ほうほうの体で郷里の小野町に帰った」という。

それから郷里で衣料店を開いた。が、これも三年。「主家がダメになって」連鎖反応で、店を閉じた。そして行商の旅をつづけたという。

「おもに衣料を持って、県内はもちろん、新潟、栃木、東京などの県外にまで売り歩いた。売らないものは箱鋏だけだったよ。アハハ」と、声高に笑う。が、すぐ真顔に返り「何しろ、大学は出たけれど…の不況時代で、行商も容易でなかった」としんみり。会田さんにとって、もっとも苦労の多い時代であった。だが、「あのときの体験が大きく役立っている」といい「苦労は、決して苦労で終わるものでない」と強調する。

行商の体験を生かして

店員教育に欠かさぬ朝礼

終戦後、平・白銀町で、古着店〝福屋〟を開いたが、「早く見切りをつけ、中央通りのゲタ屋と銀座通りの米屋を借り、洋品と洋服販売をはじめた」今の場所に移ったのは二十七年、そして翌年は屋号を〝盛高屋〟と改名したという。当初の店舗は、わずか四一・二二平方㍍、従業員七、八人に過ぎなかったが、今は本店が五二八平方㍍、支店が一〇九平方㍍、従業員四十余人を数える大型店。顧客のうち六〇㌫が農村部というのも同店の特色。

「今日あるのは、お客のおかげ、遊ぶ金があるなら、お客に還元する」というのが会田さんの信条。だから遊びごとについては、自分は、もちろん、子どもたちにもきびしい父親。「経営はお客本位。少しでも良い品を安く―、それで問屋筋とのつながりを深め、仕入れ商品も一つ一つ目を通す」というあたり、さすが仕立て職人。店員教育も熱心で、教養担当者をおくほか、修養と称し、毎日朝礼を行なうなど、物と心の両面からお客サービスに専念している社長さんである。

「九つのとき、東京の柳橋で置き屋をやっていたオジから養子の口がかかった。行っていたら、置き屋のダンナで…わが人生も大きく変わっていたろう」と述懐する。それは、過去への悔恨でなく、わが道、そして現実への満足感であろう。苦難の道ではあったにせよ。

メモ帳

明治三十五年、田村郡小野町生まれ、70歳。
高小卒。養子の口をけって、仕立て屋のでっち小僧からたきあげ、今日の大型店舗を築いた立志伝中の人。
現在、(株)盛高屋社長。
家庭はタマキ夫人との間に三男一女。子ども全部を膝下におき、年一回子ども と十一人の孫とダンランするのが楽しみというが、今日あるは妻の内助の功と夫人をたたえる愛情の持ち主
現住所、平・三町目三四。

SATURDAY 談話室

【季節の花】長い冬ごもりがすぎてようやく春のめざめ　房状の花芽が稲穂のように垂れる　小さな白い花が人目を引くのも間近　わが国の山野が原産地

花　あせび

(ツツジ科)

海水に　影さえ見えて　咲きにほう
馬酔木の花を　袖に扱き入れな
大伴　家持

犠牲が花ことば　繁殖は9月ごろの挿し木　庭木として下木・根締めなど

明るく、気軽で親しめる新鮮な店！
天ぷら日本そば
◉ご家族連れで　商談　社交　小宴会にご利用下さい
天ぷら定食・生そば
美津和
いわき市平・二町目(旧平館前)電23―7896

平・駅前喫茶　ウインク　27日オープン！
※先着500名様に記念品呈上
小さな入り口ですが……
1F…ゆっくりくつろげるあなたの広場
2F…愛をかたり合う二人の広場
パーラー純喫茶
ウインク
いわき市平駅前(元禄寿司あと)
TEL・23―9491・23―0110

〝みんなできずいた この母校〟
児童たちが作詞・作曲
25日に発表 平一小百周年讃歌

いわき市内で最初に創立され、ことしで百周年を迎えた平一小（草野政雄校長）の記念式典は二十五日、同校体育館で盛大に行なわれるが、席上同校児童作詞・作曲による〝百周年記念讃歌〟が披露されるとともに、歴代PTA会長七人、歴代校長四人など計十二人に感謝状が学校長実行委員長から手渡される。

百周年記念讃歌を作詞したのは六年生矢吹敏幸君、作曲は同じく六年生の鈴木幹子さん。同校では創立百周年を迎えるにあたり、先生や父兄の手ではなく、児童たちの記念になるものと考え、昨年四、五、六年生を中心に作品を募集した。応募作品が予想以上に多かったため、各クラスから優秀作品を五点ずつ選び慎重な審査を行ない、最優秀作品一点、優秀作品三点、優良作品六点を選んだ。

なお作曲も同じようにして選んだが、入賞作品は補作する必要のない立派なできばえだった。

この作品は一番が同校の歴史、二番はその未来、三番は現在を歌っており、メロディーも明るく力強い調子で、全校児童が覚えやすいもの。二十五日の式典には五、六年生が斉唱することになっている。

また二十五日は午前九時から、同校体育館で百周年記念学習発表会があり、一年生のダンス〝アリババと四十人の盗賊〟二年生ダンス〝子供の火消し〟三年生合奏〝子供のマーチ〟四年生劇〝雪・月・花〟五年生民踊〝ふるさと〟と日本〟六年生合唱〝空をみあげて〟の学習発表を五年ぶりに発表することになった。

なお、引き続き記念式典が十時から始められ、学校長、百周年記念式典実行委員安斎正男委員長から歴代PTA会長七人、歴代校長四人、元教頭一人に感謝状が手渡されるとともに、体育館前に完成した〝日時計〟の除幕式も行なう。

矢吹敏幸君

鈴木幹子さん

百周年記念讃歌の歌詞と感謝状受賞者は次の通り。

平一小百周年記念讃歌

一、街を見おろす　揚土の
　青空見あげる　この校舎
　思い出多く　きざまれて
　遠い歴史を　はこんでる
二、うた声ひびく　みどりの窓
　心きたえる　この校庭に
　みんなの夢が　つどいあい
　遠い未来を　呼んでいる
三、みんなできずいた　この母校
　手と手をくんで　輪をつくり
　つみかさねきた　この歩み

平一小百周年

【感謝状】▼歴代PTA会長＝遠藤勝海　片野孝平　風間寛雄　沼龍輔　永野孝夫　斎藤光正　高野立雄　富樫勝三　塩坂敏夫　坂本行蔵▼歴代校長＝鬱我直治　佐

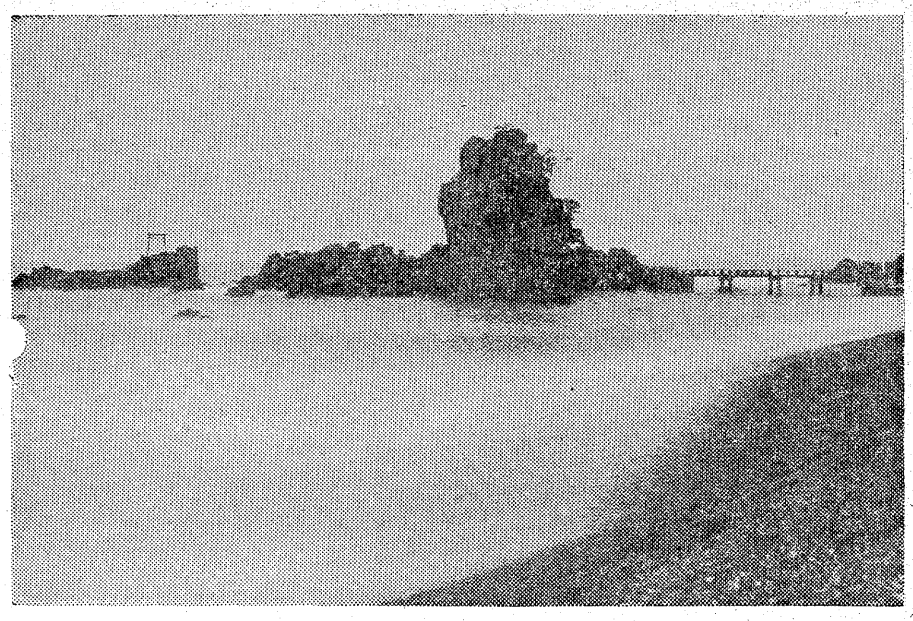

いわき市観光写真入選作品

佳作（カラーの部）『夕暮れの波立海岸』平南白土　鈴木達也

【寸評】平板なネライだがおだやかな波に浮かぶ岩が美しい色調で素直に描出されている

市庭球部が全国表彰

いわき市役所庭球部（氏家清三郎部長）がこのほど、四十七年度の優良団体として日本軟式庭球連盟から全国表彰された。

県内部市職員親善軟庭大会で六年連続優勝したのをはじめ、各種大会に積極的に協力し、他地区の庭球部とも盛んに交流していることなどが認められたもの。

同部はいわき市が合併したときに創立され、市民の体力作りと友愛をモットーに軟庭の普及に力を尽くしてきた。現在、部員は四十二人。実力も各種大会で常に上位を占めるほど。

優良団体賞のたては、十七日に開かれた福島県軟庭連盟理事会の席上で伝達され、理事の斎藤義男さん＝平字権現塚＝から国府田監督に手渡された。国府田監督、氏家部長は立派なたてを手にしながら、一優良団体の名に恥じず、今後も庭球部を盛り上げていこう」と張り切っている。

【全国表彰のたてを持つ氏家市庭球部長㊨】

ヘアさん

7822　中島安男

くらし　随筆

終章

彦間　俊宮

「彦に代えて」に始まり、この「終章」まで、十編あまりの随筆を書いてきたことになる。

◇

活字になったものを読んでみると何ということもないのだが、最初の一句をみつけるのに三時間もかかったこともある。

といえばなかなか容易ではないものである。「一週間が早く感じられるでしょう」という友人のことばは、体験者だけが知る実感であろうと思う。

「少し堅さがあるな――」という批判も、幾人かの人々からちょうだいした。「随筆」というイメージからすれば、堅さは禁物である。酒脱な人生の味わいが、ほのぼのと感じられるような文が、求められるのは当然である。

しかし、三十歳には三十歳の、四十歳には四十歳の、五十歳には五十歳の、それぞれの人生の味わいがあるはずである。『堅い』ということは、若いということであり、将来に期待できる、という意味を持っているものだと思い、ありがたく感謝していたのである。

やがて五十歳になり、六十歳になった時に、それぞれの味を持った文を〝もの〟することが出来れば、わが人生よしとするに価しよう、というものである。

◇

私はこれからも、この作業を続けるつもりである。そして私がこの世に生きてきた、あかしのひとつとして、子供たちのために残していきたいと思うのである。

（薬剤師・植田）

むらさき抄出版

遠野町商工会県経営指導員の蛭田英直さん㊤は、このほど、いわき短大地域経済研究所から〝むらさき抄〟と題する小冊子を自費出版した。昨年府中市で開かれた中小企業振興事業団主催の団体職員研修課程第四回経営指導員一カ月コースを研修した参加日誌録。

蛭田さんはいわき市山玉町に生まれ、神奈川大学法学部を卒業、米国アイオワ州クリックウッド大に留学、その後遠野町商工会経営指導員として勤務する英才。

いわき短大地域経済研究所長斎藤伊知郎氏は「講義は学ぶことより参加することに意義があるといわれるが、蛭田君は、この講義を通じ、自己の精神革命と指導技術の会得に役立ったといっているだけに、それを素直にまとめた労作を買う」と推薦している。

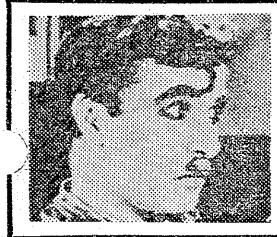

涙の出るほどの面白さ
胸の熱くなるほどの感動！世界映画史上に燦然と輝く不朽の大名作
あのチャップリンがやってきた!!

モダン・タイムス
●脚本・監督・作曲・主演チャーリー・チャップリン

前売り券発売中
大人500円＜当日＞600円
学生400円＜当日＞500円
＜前売り場所＞金沢屋・エンドー帽子店・天地堂・市川パン（平大通り）・マルトモ書店・平読書クラブ・ひかり座

同時上映●愛の美しさを描いた不滅の名作!!
奇跡の人
アカデミー主演女優賞受賞
アン・バンクロフト
パティ・デューク主演

3月10日上映●ひかり座

しゃくなげ

平安の古（いにしえ）より愛情を伝え
雅（みやび）を育（はぐく）むひなまつり

大黒屋特選
ひな人形
展示即売会
3月3日まで■1階南口特設会場

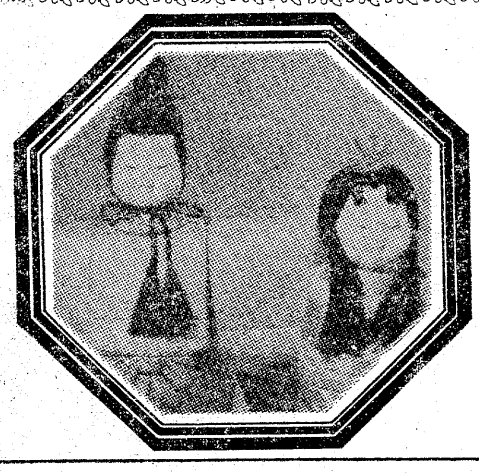

衣裳着七段飾
……35,000円から
木目込ケース15人飾
……15,000円から
親王ケース飾
……15,000円から
わらべ人形
……6,000円から
その他
御所人形・舞踊人形等

大黒屋は心と心のふれあいを大切にします
価格の利益を誇る店
大黒屋
平・中町バス停前☎23-1191大代表

大好評
廉売中！

大黒屋とオール西川ががっちり組んで異常値上りに挑戦!!
寝具インテリアベッドの感謝大市
創業406年の西川が大黒屋デパート開店3周年に驚異の商品を提供　全国注目の大バーゲン!!
27日㊋まで
■5階特設会場

しゃくなげ

あす百寿の祝い

平の鈴木イソさん

現代を風刺する元気さ

「百年だなんて、何だっちゃことなく、年とっちゃった。アッハッハ」と大笑いするおバアちゃんがいる。いわき市平字正月町二四の鈴木イソさん。この二十八日で満九十九歳。あす二十五日には四人の子供が中心となり、数え年百歳を祝う百寿の宴を開くという。

元気な鈴木イソさん

イソさんは明治七年二月二十八日、石城郡高久村大字下高久に生まれ、「公会堂（現大黒屋デパート）ができる前」に平の鈴木伊平さん（故人）と結婚、七人の子供をもうけた。三人は死亡したが、長男の一郎さん（七五）、二の三男平さん（七三）、三男の正平さん（六一）、二女のイセさん（五八）の四人は健在。

平字祢宜町の鈴木美貞さん（五六）＝イセさんの夫＝宅に身を寄せているが、イソさんの生活はいたって健康そのものだ。朝は七時に起き、食事をとると、午前中はコタツにはいってお茶を飲んだり、自分の着物をつくろったりして過ごし、午後は表の道路っぷちまで散歩に出かけるなど、近所の人が感心するほどのタフネスぶり。

ヒマにまかせてするゾウキンぬいも仕事のひとつだ。食事は三度三度キチンと腹八分目とり、そんなに早く床につくこともないというから、まったくふつうのひとと変わりのない毎日。

「孫は十人だべ、ひこ（ひ孫）は一人、二人…十人だべ、やしゃごは一人だべ」と、記憶力もバツグン。七年前にふろ場でころんで左足を骨折したのと、二年前に中耳炎になったとき以外は、医者にかかったことがないから、よほどしゃきっとしているのだ。

「稼いだから長生きしねえ、稼がねえから長生きするなんちゅことはねえ。わたしは一生懸命働いた。『平で一番早く起きるのは南町のこんにゃく屋、二番目がイソさん』とよくいわれたんだよ。バカだから長生きしたんだべ」と、またまわりを笑わせる。

美貞さんも頭をかきながら、「好奇心が強いですよ。東京に行ったときなど、『飛行機に乗りたい』なんていうんですからね。みんなで、『お花はん』ていってます。きちっとしていて、一族の者はだれも頭が上がりませんわ」

あす二十五日にはしばらくぶりに平のマチの様子を見る。「孫が車を買ったというので、去年何年かぶりでマチを回ったきんちも、昔のおもかげは全然なくなったねー。変わっちゃった。ぜいたくになって、どうなんだべない。銭湯代だっていまは五十円だってねえ。四十年ぐれえ前は大人四銭、子供二銭だったきんちも。たまげっちまう」イソさんはサラッと〝現代〟を批判する。

百寿の宴はあす午後一時から、平字紺屋町のすみや旅館に、子、孫、親せきなど約七十人が集まって開かれる。イソさんはきちんと化粧して、ヒゲもそってと、女性らしくイソイソ。「長生きして、また写真とってもらうかな」＝美しく老いて、笑いを絶やさない。

県立高校志望の調整締め切る

30人が断念 一・一八倍

定員減は3科だけ　各校平均にならす

県立高校の入学願書の調整が二十四日正午で締め切られた。その結果、いわき市内十四高校は定員合計四千四百十五人に対し、高校進学希望者は五千二百十八人と入学願書締め切りの十六日より、三十人が県立高校進学を断念したのをはじめ、競争率も一・一八倍で、昨年や十六日の締め切り日より低くなり、広き門になったが、それでも八百三人があふれる。

調整期間最終日でまとめた各校別によると、各校とも平均的になり、平工の機械〇・九九、金属〇・八〇、小名浜水産高の無線通信〇・七五倍と三科目が定員を下回っただけで〝普通〟〝実業〟だという型から〝高校に入学すれば〟＝という安全型に移ってきた。また十六日締め切り日から調整期間締め切り日までで、三十人が県立高校志願を断念したため、競争率は一・一八倍と広き門になり、志願変更で定員を下回っていた勿来工の電気は百二十五人で一・〇四倍（うち女子九人）工業化学八十四人一・〇四倍（うち女子十六人）と定員に達した。なお実業関係の減少は少ないが、勿来高普通十六人増、商業二十一人とふえ、湯本高二十人、磐城十三人、好間九人と減った。なお、磐高の昨年競争率は一・三九倍に対し、ことしは一・二二倍と急激減少が注目される。

入学試験は十六日午前九時から各高校で国語、数学、英語、理科、社会の順で五科目行なわれ、十九日に合格発表がある。

県立高校志願者数

学校名	学科名	定員	志望者	調整数	競争率	昨年の競争率
磐城高	普通	450	551	(−1)	1.22	1.39
磐女高	普通	450	546	(+5)	1.21	1.19
平工	機械	80	79	(+12)	0.99	0.98
	電気	80	95	(−1)	1.19	0.83
	電子	40	51	(−1)	1.28	1.18
	金属	40	32	(+1)	0.80	0.50
	土木	40	55	(−4)	1.38	1.30
	精密	40	44	(−4)	1.10	1.18
平商高	商業	405	483	(−2)	1.19	1.11
内郷高	普通	450	543	(−8)	1.21	1.29
四倉高	普通	225	246	(+6)	1.08	1.43
	家政	90	126	(−3)	1.40	1.36
好間高	普通	180	228	(−9)	1.27	1.19
湯本高	普通	405	536	(−20)	1.32	1.39
小名浜高	普通	225	268	(+4)	1.27	1.43
	商業	90	107	(−3)	1.19	1.36
小名浜水産高	製造	40	52	(−4)	1.30	1.25
	漁業	40	43	(0)	1.08	1.43
	無線通信	40	30	(+5)	0.75	0.73
	機関	40	50	(−10)	1.25	1.50
勿来高	普通	180	184	(+16)	1.02	1.02
	商業	90	95	(+21)	1.06	1.18
勿来工高	機械	120	125	(+18)	1.04	1.00
	電気	80	81	(+8)	1.01	0.98
	電子	40	42	(+2)	1.05	0.78
	建築	40	48	(−2)	1.13	1.13
	工化	80	83	(−24)	1.04	0.90
	農土	40	51	(−8)	1.28	1.20
磐城農高	畜産	40	46	(+6)	1.15	0.95
	園芸	40	46	(−8)	1.15	1.25
	生活	80	100	(−13)	1.25	1.30
遠野高	普通	135	153	(−9)	1.13	1.07
計		4,415	5,218	(−30)	1.18	1.21

千葉営業課長が福島へ栄転

東北電力人事異動

東北電力の人事異動が二十四日付けで発令された。いわき営業所関係では千葉孝営業課長が福島営業所に栄転するなど次の通り。

【転出】▼福島営業所料金課長（いわき営業課長）千葉孝▼福島支店長室主査（いわき庶務係長）有田浩三▼原町・配電作業長待遇（いわき作業長）小椋正晴▼喜多方・配電係（いわき配電二係）安部義則▼南須賀川変電所長（いわき電気工事係）柴崎恒男▼会津保修所土木係（いわき土木係）佐瀬喜八郎▼仙台保修所土木課長（いわき土木係長）鈴木菊雄

【転入】▼いわき庶務係長（須賀川庶務係長）渡辺勝也▼営業係長（原町営業係長）太田朝治▼土木係長（福島土木課）土屋秋光▼土木係（仙台土木課）岡正男▼電気工事係（荒川発電所）富樫貞夫▼電気保修係（会津電気保修係）本多征一▼木戸制御所（会津中川）上石勲▼電子通信支所（福島電子）国分勲

【管内移動】▼営業課長（営業係長）磯上加衛▼配電二係作業長（配電課安全担当）古川始▼配電課安全担当（配電二係）園井誠

田代会長選ぶ

勿来ロータリークラブ

勿来ロータリークラブの新役員が次の通り改選された。

▼会長＝田代喜七郎▼副会長＝青海徳夫▼幹事＝山崎俊▼副幹事＝金成道之▼会計＝根本正寿▼SAA＝根本渉晃▼クラブ奉仕担当理事＝青海徳夫▼職業奉仕委員長＝鎧昇▼社会奉仕委員長＝福島万亀夫▼国際奉仕委員長＝丸井芳雄

あす小名浜三小で百周年記念式典

小名浜三小創立百周年記念式典が二十五日午前十時から同校で開かれる。

酔って配車係の婦人を殴る

いわき中央署は二十三日夜、いわき市久之浜町久之浜字東町二、トラック運転手吉田平久（三七）を暴行の現行犯で逮捕した。

吉田は同日午後十一時ごろ、同市四倉町字西三丁目八ノ九、日進運送＝佐藤隆秋（五五）社長＝事務所で、同所、配車係西山君子さん（三七）をなんらの理由もなくなぐりつけるなどの暴行を加えた。

同署の調べによると、吉田は仕事を終えて、ひとたび家に帰ったが、家で酒を飲み、同事務所に電話したところ、佐藤社長に「酔っているようだから、あしたの出張は西山さん（君子さんの夫）にいってもらうようにする」といわれ、吉田は「電話では話にならない」と、自宅からタクシーでかけつけ、いきなり君子さんになぐりかかった。吉田は以前から酒ぐせが悪かったらしい。

平さくら祭り期間を延長

〝市の花〟ツツジも加え

平地区さくら祭り実行委員会は二十三日午後六時から松月堂で開き、祭り期間を四月一日から三十日までに、例年より十日余り延長した。これはツツジが〝市の花〟に決まったことから、松ケ岡公園のさくらの花見をツツジにバトンタッチしようということになったもの。

行事はまず三月二十五日に石森山に山さくらを百本植樹する。毎年植樹してきてことしで五百本になる。

きのう湯本でボヤ騒ぎ

二十三日午後三時十分ごろ

いわき市常磐湯本町三函二三六、ホテル「ニュー斉菊」＝島崎美恵子さん（三七）経営＝客室から出火、ゆかた五枚と畳一平方㍍をこがしただけで消し止めた。損害約三千円。

いわき中央署の調べでは、同ホテルの従業員が洗たくもの（ゆかた）を取り込んでいるうち、誤ってガスストーブの上になったもの。

勿来火発で三人が重軽傷

粉砕機ライナー張り替え中

二十四日午前九時四分ごろ、いわき市佐糠町大島二〇、常磐共同火力株式会社勿来発電所内で、粉砕機内のライナー張り替え作業をしていた大平電業株式会社＝同市岩間町岩崎一九、後藤仁一郎所長＝の作業員、同市錦町上中田三四ノ三、吉田秀征さん（三七）、同市石塚町国分一〇、吉野昇さん（三〇）、同市勿来町出蔵一〇八、西山庄一さん（三二）この三人は、ライナー（重量百十㌔）がワイヤーからはずれたため、ライナーに強打して吉田さんは頭ガイ骨骨折、頭ガイ内出血、右ろっ骨骨折で重体。吉野さんは右足首骨折で一カ月の重傷。また、西山さんも右腕打撲で約三週間のケガを負った。

建築法令講習会　建築法令講習会が二十六日午後一時からしゃくなげ会館で開かれる。

林業構造改善事業の審議会　林業構造改善事業審議会は二十六日午後一時半から東邦銀行平西支店で開かれる。

森林組合総会　いわき市森林組合総会が二十六日午前十時から産業会館で開かれる。

小川で市・県民税の申告相談　いわき市小川支所は二十六日市・県民税申告の相談を受け付ける。午前九時半から塩田公民館、午後一時半から山ノ入公民館。

交通事故

（23日・県警交通企画課調べ）

	発生	死者	傷者
いわき中央署	4件	0	6人
〃東署	0	0	0
〃南署	0	0	0

なるが、松ケ岡公園に代わるさくらの名所にと千本さくらの植樹をめざしている。

花も見ごろの四月十五日には呼びもののカーニバルと子供ミコシ行列を繰りひろげ新庁舎前で解散するが、すでに各商店会とも秘策を練り人海戦術でアッといわせる趣向。

なお事業費は百七十五万円で、松ケ岡公園は四月中、不夜城となる。

☆25日オープン☆☆☆☆☆☆☆☆☆☆
コーヒー＆スナックランチ
ふらい亭
たいら6号国道（旧警察署隣）☎23—0416
☆店頭販売☆☆☆☆☆☆☆☆☆☆
•スパゲッティ •カレーライス •サンドウィッチ
•サラダ •カツライス •コーヒーetc.
•揚げギョーザ •コロッケ •カツレツ
AM9:00→PM8:00

祝・小名浜三小創立百周年記念式典
2月25日午前10時・講堂
3月から子供たちが新校舎で勉強できます・ありがとう
いわき市立 小名浜第三小学校
校長 反保忠司
小名浜第三小学校PTA
会長 新妻重保
小名浜三小創立百周年実行委員会
委員長 鈴木一平
私たちが新校舎の工事を担当いたしました
福浜工業株式会社
代表取締役 佐藤禎二
いわき市小名浜字中原16 電(92)4892
株式会社 久工業所
代表取締役 鈴木久枝
いわき市小名浜大原字堀米254 電(53)5121代
会川電機株式会社
代表取締役 会川六郎
いわき市小名浜字栄町26 電(54)3101代

新就職者

若さと笑顔と清楚さで

草野さち子

楽しかった学生生活もあとわずか、希望に胸ふくらませ、社会への準備をなさっている女性の皆様へ、一言申し上げたいと思います。

〝若さと笑顔と清楚〟女性として仕事をする上に非常に大切です。ユニホームを着た緊張感の中に、にじみ出るほほえみ、だれの目にもほのぼのと映る明るさをもった人になってもらいたいものです。でも仕事に慣れてくると初心を忘れがちになるものですね。仕事に慣れる事は、大変結構ですが、マンネリ化して進歩がなくなると悲しくなります。若さとは元気発らつだけではないはずです。もちろん無軌道は困るし、自由のはき違えも困ります。苦しい訓練と試練に耐えて前進してこそ、真の若さの象徴ではないでしょうか。人手不足という社会情勢に便乗して「私がいなければ」なんて考え方は、決して賢明とはいえません。むしろ「あなたがいてくれなければ」といわれる人になってもらいたいと思います。人は人、自分は自分だといいきかせて、しっかりとした信念を持って進んでいただきたいと思います。二度とない青春に悔いを残さないように、そしてやがて来る第二の人生へのためにも大きく目を見開いて、進んで下さい。ご活躍と健康を心からお祈りいたします。

（常磐交通指導係・30歳）

平大映で10日ロングラン

映画『ゴッドファーザー』　聚楽館焼失に協力

聚楽館火災で六千枚も出た人気殺到の映画『ゴッドファーザー』の上映が心配されていたが、平大映など県環境衛生興業組合いわき支部の協力で三月十日封切り、四月十六日まで三十七日間〝世界館ビル地下の平大映を借り、ロングランすることに正式決定した。

映画『ゴッドファーザー』の人気は大変なもので、聚楽館が焼けても前売り券がほしいと問い合わせがあってプレーガイドをびっくりさせている。

北部給食センター一般公開

いわき市平北部学校給食共同調理場のいわき栄養指導センターでは市民に利用を呼びかけているが、開設してから二十一日午後七時に利用した夏井青年学級を含めて、まだ二回目という低い利用率。関係者は利用促進のPRに一生懸命だ。

二回目に利用した夏井青年学級では二十一日午後七時から料理教室〝寄せ鍋〟を行なった結果、調理器具や調理施設も整い、使いやすいと好評だった。

寄せ鍋教室は同栄養センター指導員から、カロリーや栄養量を聞きながら一つひとつ、鍋に入れたり、火のかげんをくわしく説明され、家で作ったり、食堂で食べるものと違う点などをメモしていたが、鍋が出来あがってくると、説明より食べるのに夢中。

また同栄養指導センターは市民に開放されているが、利用者はグループで申し込んで下さいという。

小名浜RC例会　小名浜ロータリークラブでは三月二日の例会はガバナー公式訪問、全員協議会のため一日午後三時からに日時を変更、小滝ホテルに会場を移して開く。

28日に平RC例会　平ロータリークラブではガバナー公式訪問のため三月一日の例会は二月二十八日午後三時からに変更。

市況

魚類

（23日午後1―24日正午）

二十四日朝の小名浜港は海上がシケたため入港船がない。

【小名浜港】水揚げなし

【江名港】底引船六隻三トン五百キ　ヤリイカ千四百六十キ　三五〇―一八〇▼マイカ七百キ　三七〇―一八〇▼サバ六百二十キ　二九―ヒイカ二百六十キ　一五〇―一三〇▼キントウ百二十キ　三五〇―二五〇▼ヤナギ百キ　四〇〇―二五〇

【中之作港】底引船一隻四トン六百キ▼スケソウダラ二千四百五十キ　一〇〇―一五▼水ダコ三百キ　一〇〇―三〇▼ドンコ三百キ　一二〇―一五▼キントウ三百キ　二五五―七〇▼ヒイカ百八十キ　一六〇▼イシモチ百三十キ　三〇〇―▼マダラ百十キ

野菜

▼ホウレン草二〇―三（束）　一〇〇―四〇▼マツカワ百キ　八五〇―六五〇▼ナダ百キ　三五▼ヤリイカ百キ　二五〇

▼業務▼白菜一七―一（ケ）　二二―一〇（束）　五五―一〇（束）▼カブ三〇―一〇（ケ）▼ニンジン一二〇―六〇（ケ）▼ゴボウ二五―五（ケ）▼大根四〇―二五（ケ）▼ネギ六五―六〇（ケ）▼玉ネギ▼キュウリ二〇〇―三〇（ケ）▼キャベツ五〇―五（ケ）▼サツマイモ八〇―一〇（ケ）▼ナガイモ一〇〇―三〇（ケ）▼シャガイモ四〇―一五（ケ）▼サヤマメ五〇〇―四五〇（ケ）▼トマト二〇〇―一五〇（ケ）▼レンコン二〇〇―一五〇（ケ）▼サトイモ四〇―一〇（ケ）▼ニラ二〇―一〇（束）▼ピーマン五七―五三（ケ）▼ミツバ四五―三〇（束）▼モヤシ二五（ケ）▼シイタケ四〇〇―三〇〇（ケ）▼ウガ二〇〇―一五〇（ケ）▼セリ二五〇―一七〇（ケ）▼春菊二五―七（束）▼カリフラワー八〇―三〇（コ）▼ナメコ七五〇（ケ）▼葉玉ネギ一二―五（束）▼レタス一〇〇―三〇（コ）▼玉子一六―一二（ケ）

果物

▼リンゴ一八〇―七〇（ケ）▼ミカン七五―四〇（ケ）▼バナナ一二〇―八五（ケ）▼夏ミカン一五〇―七〇（ケ）▼イチゴ三〇〇―一三〇（カップ）

（丸平青果市場調べ）

株式・前場

本日の市況は月内受渡最終日であり、ニューヨーク市場下落、大蔵省による規制をいや気して成り行き売りが多く始まった。大手証券の買いささえもなく、小口売りで値下がりするものが多くなった。中盤以降も反発場面がなく続落となった。ここ上昇した仕手株なども押したが、引けぎわに本田中心に反発するものがあった。

高いものでは本田三十七円。安いものでは大成五円、大和ハウス二十円、東洋紡八円、王子紙二十一円、新日鉄八円、小松五円、日立九円、シャープ七円、重工六円、日産子十円、安田火八円。

【地元銘柄】呉羽化寄らず、岡理ゴム二百十五円、常陽銀四百六十六円、常磐興産百二十八円。

出来高一億株、旧ダウ九十六円安の五千百十八円七十三銭。（平・水戸証券調べ）

みんぽう

映画案内

※【平】

☆ひかり座（六・一五）ベン（七・五〇）ホットロック（↓26日）

☆聚楽館　休館

☆平東映（七・三七）失神トルコ風呂（九・一五）銀蝶渡り鳥（一〇・三八）博ち打ち外伝（↓24日）

☆平大映（五・三九）女子大生SEX方程式（六・四七）哀しみの女街（七・五八）花吹雪おんな事始め（↓27日）

☆平東宝（六・〇〇）快感旅行（七・四〇）恍惚の人（↓13日）

☆アポロ座（六・三五）空中スパイ野郎（八・〇〇）シャラコ（↓2日）

☆名画座（五・五五）感泣の絶叫（七・〇五）幼な妻・初夜のよろこび（八・一三）無防備の肌（↓27日）

※【常磐】

☆三函座　色情性犯罪　セックスの条件　裸体王国（↓27日）

☆湯本金星座　女番長ゲリラ　緋桜三兄弟　博ち打ち外伝（↓2日・土・日のみ）

※【小名浜】

☆国際　新兵隊やくざ火線　関東幹部会　可愛い悪女・殺しの前にくちづけを（↓27日）

☆磐城座　団地妻・忘れ得ぬ夜人妻の性は狂い咲き　女はどこでだまされる（↓27日）

☆金星座　女番長ゲリラ　緋桜三兄弟　博ち打ち外伝（↓2日）

☆銀星座　色情懲運隊　（秘）ナマの欲情魔　人妻SEX行動専科（↓26日）

※【植田】

☆うえだ館　虹をわたって　夕陽の恋人（↓27日）

☆中央館　性豪女競べ　淫らな花びら　ポルノ特訓法（↓27日）

☆菊多館　恐怖の肉地獄　大奥ポルノ・お高争い　セックス集団（↓2日）

ボウリング

※スズカンボウル

◇マンスリーシリーズ戦第三戦（23日）

①斎藤　好（小名浜）一八六〇

②高木　茂雄（同）一七六八

③野口喜徳郎（同）一七三四

※スズカケボウル

◇喫茶スワン杯（23日）

①大友　国光（平）五五一

②色川　清（同）五四二

③鈴木　一良（同）五二六

H・G＝鈴木一良　二〇六

※平スカイレーン

◇職場対抗戦（23日）

▽団体

①田畑建設　二一三一

②常磐交通　一九九七

③丹野工業　一九八六

▽個人

①松崎　好秋（平）五九一

②久保木義隆（平）五八九

③戸田　豊（四倉）五八一

H・G＝戸田　豊　二〇九

H・G＝斎藤　好　二四七

※錦ファミリーボウル

◇サバータイムボウリング（23日）

①会田　博之（錦）五七四

②正木　靖（同）五六三

③姫田　長次（同）五五七

二〇〇アップ＝会田博之　二〇〇二

正木靖二〇三　長谷川光平二〇六

古田定男二〇七

※スズカケボウル

◇喫茶スワン杯（23日）

①大友　国光（平）五五一

②色川　清（同）五四二

③鈴木　一良（同）五二六

H・G＝鈴木一良　二〇六

※平スカイレーン

◇職場対抗戦（23日）

▽団体

①田畑建設　二一三一

②常磐交通　一九九七

③丹野工業　一九八六

▽個人

①松崎　好秋（平）五九一

②久保木義隆（平）五八九

③戸田　豊（四倉）五八一

H・G＝戸田　豊　二〇九

23―1666

3月1日から「いわき民報案内欄」新設

情報化時代です。安い料金で、便利な「案内欄」をご利用願います。

⊙…一ダン四行　一〇〇〇円

⊙…同一広告五回以上掲載は一割引き

⊙…お申し込み、お問い合わせは本社営業局広告部＝電㉓一六六六代＝支社、支局、いわきPRセンター＝電㉓〇六九〇＝へ

急募

女子経理事務職員　若干名

各種保険あり　随時面接　電話下さい

星明税務会計事務所

電（平）㉓三三九三・㉔三〇四〇（夜間）

募集

▼男子セールスマン　五名

・年齢18歳～25歳・諸保険制度あり・日祝日休み

履歴書持参ご来社下さい　委細面談

株式会社　横山万蔵商店

いわき市平上荒川字堀ノ内一三の四　電㉓二〇〇六

古本高価買い入れ

■趣味の切手のご用命も

白銀書房

平駅前　白銀通り　電㉔二八四〇

レコード

小名浜・銀座

金子レコード店

電(92)2853

犬のことなら……

いわき愛犬センター

小名浜・林ノ上／電㊸2389

免許番号　福島県知事（3）第43号

建設業登録（る）第969号

東北土地開発株式会社

いわき支店　平字白銀町

電23―1188・1189・2677

新築建売り平下神谷

土地238平方㍍（72坪）　建物66平方㍍（20坪）　総額498万

住宅街につき環境最高　仲介

売り地　四倉町西三丁目交通便

188平方㍍（56坪）　総額280万

住居最高・家屋付き　仲介

売り地　平下神谷　1011平方㍍（306坪）　総額550万　住宅最高

八丁縄停歩2分　仲介

急募

▼運転者（2トン車）　二名

・午前8時半～午後5時（普通運転免許）

▼運転者（4トン車）　三名

・長距離・各給与その他委細面談・電話連絡下さい

連絡先＝電㉔四五七〇

ホステス募集　数名

日給二千五百円以上　その他諸手当あり　委細面談

クラブ・ニューライラック

平・白銀町八　電（昼）㉔六六七〇（夜）㉓二六六六

募集

●女子事務員　若干名

●男子配管従事者　若干名

履歴書持参ご来社下さい　委細面談

東部興業株式会社

いわき市平谷川瀬字東町八の三　電㉓一〇六一

募集

○婦人パートタイマー　20名

・学歴年齢不問　・給与優遇　・職種＝集金、配達

履歴書持参ご来社下さい　委細面談

毎日新聞　福島民報　平専売所

いわき市平字大町二六　電㉔二八八四

生徒募集

洋裁教師

福島県公認　いわき文化服飾学院

いわき市平・二町目　電㉔三二三二

・洋裁科　・あみもの科（ヒル、ヨル）

■入学式　四月五日

■願書受け付け中…石川ミシン商会左端入り口

※入学案内書進呈

生徒募集

■洋裁科　■あみもの科

■和裁科　■きもの着付け教室

公認　平千草和洋裁学院

・入学願書受け付け中

案内書無料進呈

いわき市平字菱川町　電㉓九四八四

社員募集

▼営業部員（男子）若干名

・年齢18歳～30歳　高卒・普通運転免許所持者

・待遇＝当社給与規定　昇給年一回　賞与年二回

土曜半休　夏期休有　通勤費支給

・各社保完備

・面接＝2月26日午前10時～午後3時

履歴書持参ご来社下さい（当日交通費支給）

シチズン時計総合卸商社

株式会社　栄商会いわき出張所

いわき市平字新川町一九　電㉓〇三七〇

貸し家▽八畳五畳▽台所・ふろ・トイレ付き▽縁側あり・日当たりよし▽場所＝平字梅香町▽連絡先＝電㉓〇四七七

アパート▽六畳二間▽台所、バス、トイレ付き▽駐車可▽場所＝自由ケ丘団地『みつえ荘』▽連絡先＝電㉔四七三五

募集▽ウエートレス二名▽アルバイト一名▽未経験者可・委細面談▽場所＝平字南町（喫茶ABC）▽電㉔四九一四

貸し店舗・住居つき▽約50平方㍍▽（住居六畳四半）・温泉バス▽場所＝小名浜・中島通り▽電〇二九二㊷六〇七一

新築貸し家▽六畳四畳半三畳▽DK（四畳半）駐車場庭つき日照良3月1日入居可▽平中神谷字後原▽電㉞二三一一

女性数名▽年齢25歳まで▽（アルバイトも可）▽給与優遇　委細面談▽平・田町（柳）▽電㉒二五一六・夜㉓二五九〇

募集▽女子店員若干名▽年齢不問▽高給優遇▽履歴書持参、委細面談▽勤務＝常磐湯本町　▽連絡先＝電㊷二七三五

アパート新築▽場所＝平下平窪▽平一中学区内▽六畳六畳、台所、電話ガス、ふろ水洗トイレ、駐車可▽電㉔三八七六

美容技術者とインター、数名▽委細面談▽常磐湯本町三函▽資生堂ビューティチェーンくさの美容室▽電㊸二六八五

美容師および見習い生求む

平・田町一四　電㉓九四一二（ひで美容室）

金融低利、親切　▽平字中町22の2

清芳商事株式会社　電㉓四五二四

■募集■

●女子社員女教師（年齢20～30歳　二名）

●ジグザグ教室ミシン指導員（年齢20～40歳　二名）

／洋裁経験または学校卒の方／待遇は当社規定による／25日午前10時～午後4時、履歴書持参ご来社ください

蛇の目ミシン小名浜支店

（小名浜バス停金壁座入り口電㊹二五四六）

募集

■4時間パートタイマー

■官公庁、団体連絡員

・勤務時間　午前10時～午後2時半（日・祝日休み）

月二回休日

・給与＝2万円保証＋諸雑費

▼面接日　2月26（月）・27（火）日　午前10時～午後3時

履歴書持参お越し下さい（昼食出します）

フコク生命内

いわきパート係　田中

いわき市平字材木町六（日本電建北50㍍）　電㉓四五四七

従業員募集

▽設計・工務係　一名

▽旋盤（仕上）工　一名

▽製缶工（配管・溶接を含む）　数名

▽年齢16～50歳くらいまで▽給与は当社規定による

▽経験ある方は優遇▽特に誠実で努力家を望む

▽社保、退職金制度あり

株式会社　金成鉄工所

いわき市小名浜字堀人10　電㊸四一六五