夕刊
いわき民報
いわき市平字田町63の7
いわき民報社
◎ 振替口座（郡山）4025
本社 0246 ㉓1666
小名浜支社 0246 ㊷3560
常磐支局 0246 ㊷2380
勿来支局 02466②2903

貨物やあーい

扱い量減った内郷操車場

経済変動の〝波高し〟

合理化進めたばかりで

トラック、船便ふえる

新産業都市指定、高度経済成長をパックとした国鉄の貨物輸送の合理化事業として七億円近くを投入、平を始め植田、小川、赤井などの貨物取り扱いを内郷に統廃合し、昨年十月一日から〝いわき貨物駅〟として発足した通称内郷操車場だが、経済変動とともに伴う工業進出の鈍化、トラック輸送、海上輸送への移行、加えて断続的な順法闘争、台風も重なり、設備投資後の皮肉な販売減に陥っている。関係者は町工場にアタックするなど新規荷主の誘致に足を棒にしてかけ回っているが、今のところお先真っ暗といったところ。

いわき貨物駅がまとめた四十七年度（四月～十一月）の貨物営業成績によると、発送トン数は四万三千八十二トンで前年とほぼ同数。内訳は砂（鋳物用）一九％、酒・ビールのあきびん一七％、チップ一六％、タンク（危険物など）一〇％、耐火れんが九％、その他雑貨二九％となっている。荷主別ではいわき炭素工業（木炭粉）九三六トン、本州プラスチック（人形）四三三トン、山木水産（冷凍魚）二三四トン、常磐ガラス（あきびん）二〇八トン、三立工業（セメント）七〇トン、岡田乳業（練乳）二八トン、あけぼの食品（冷凍魚）二一トン、福島産業（機械）一六トンとなっており、ほとんどの大手企業は、トラック、船舶輸送への依存度が高いことを示している。

荷主開拓ひと苦労

主力の砂、れんが減る

到着トン数六万八千四百七トン。内訳は酒・ビールが一八％、鉄鋼一四％、危険物タンク九％、混載八％、紙パルプ三％、雑貨などその他四八％。酒・ビール、雑貨がトップを占め、〝消費地いわき〟を象徴している。また、鉄鋼はここ数年一五％台を維持しており、建築ブームのいったんをのぞかせている。

取り扱い収入五千二百七十四万二千円。砂（鋳物用）二一％、チップ一七％、耐火れんが一五％、酒・ビールびん一四％、その他三三％。対前年一〇％の四百八十六万六千円の増収となっている。

こうした数字の陰には、国鉄の並々ならぬ努力が展開されている。内郷ヤード完成前には、年度貨物重点実施事項を掲げ、営業活動状況記録をもとにキメ細かに荷主訪問、電話案内を続け新規荷主の誘致、トラックからの転移など積極的に販売活動に取り組んだが、主力貨物である砂、れんがが鉄鋼界の不況の影響で不振続き、四十六年度発送トン数対前年八八％、七千九百三トン減、取り扱い収入対前年八四％、一千三百十九万八千円の減収に終わっている。そして、現在は砂、れんがの不振を背負いながら、わずかながら協栄木材のチップに依存しているありさま。

【内郷操車場】

コンテナで再建を

水鉄、積極姿勢を指示

事態を重く見た水戸鉄道管理局では、郡山ヤードに次ぐ操車場として、積極的な姿勢で対策を練るようにーとの異例の通達を出している。これに対し関係者は地方自治体の開発を唯一のたのみとし、①地元企業の不振②地元への企業誘致の沈滞③四月からの貨物運賃値上げ（予定）④トラック、船舶輸送の増加ーなどから販売成績の向上が伴わず苦慮している。

この打開策としてコンテナ基地の指定を急いでいる。市内でもコンテナを積んだトラックが見受けられるが、そのほとんどが郡山、仙台駅からのもので、管内一の規模をほこる内郷ヤードとしても、コンテナの取り扱いを進める方針でおり、国鉄再建十カ年計画の大きな課題になっている。

弁天島に永久橋がかかる

○…こんどの橋は鉄筋コンクリート造りの長さ三十九㍍、幅一・四㍍、これに高さ五十六㌢のランカンがつく朱塗りのもの。〝ちょっとやそっとの高波では流されることもないでしょう〟ということだ。

【波立海岸の弁天橋の永久化工事】

○…自然のいたずらか、弁天サマがお怒りになったのか、波立海岸は砂浜が波に沈んだり、弁天橋が二回にわたって流されるなど、弁天島を孤立させたままだった。市は新年早々、五百万円で弁天橋の永久化工事に着手、三月末には完成する。

言

▼…炭鉱の閉山に代わる工業開発のテンポが遅れ、駅止めのないトラック輸送に奪われた鉄道輸送。あゝ、それなのにそれなのに、貨車輸送の運賃を引き上げる計画。どういうことになってるの。

▼…市の行政は、公共事業は今後、用地買収で遅れ、あるいは見送りになりそう。株式会社なら全市を買い占め、それから事業を考えるヨ。

あなたの美しさのすべて
コーセー化粧品
おしゃれの店
藤越化粧品店
いわき市たいら
ぎんざ電㊷2907

旅は安心して
泊まれるお宿
（入加入旅館賠償責任保険）
日本交通公社協定旅館
日本観光旅館連盟会員
旅館
甲陽館
いわき市平駅前
平㉓3181代

婚約したら…内山のユビワ
あの方の真心があなたの指に

英連邦宝石学協会会員
時計 宝石 内山
小名浜ショッピング店
電㊹5227

〈みよし〉のケーキで
ひなまつり
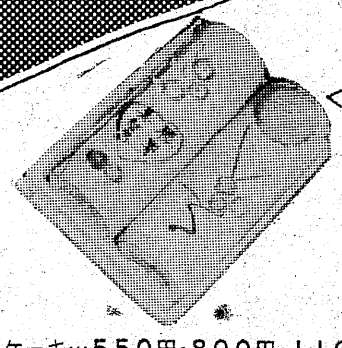
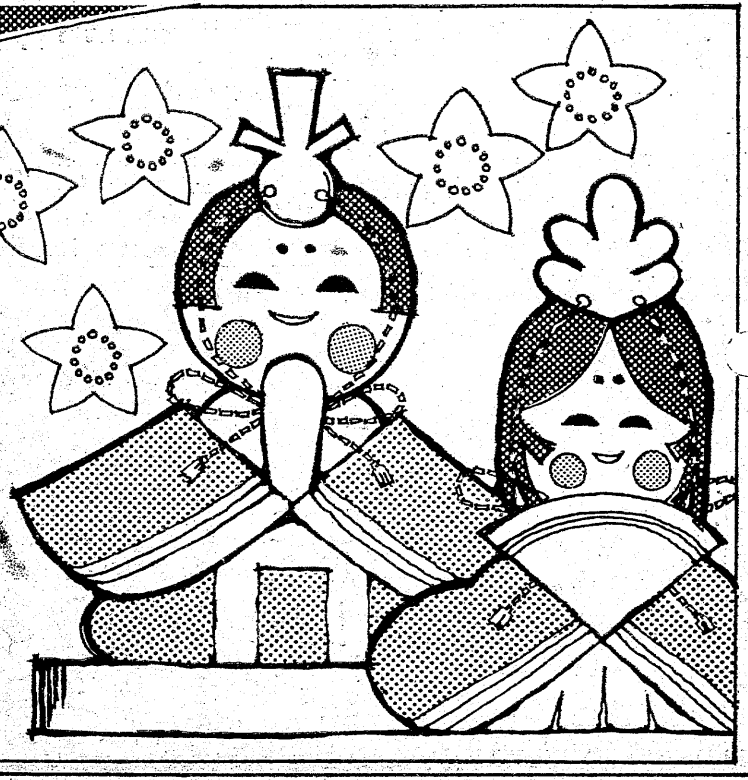
●ひなあられ……200円
●上生ひな雛子……500円
●ひなボックス……600円
●小物ひなケーキ…100円
●ひなケーキ…550円・800円・1,100円
●三色大福……300円（10コ入）
●ひな三ツ盛……600円・750円
●お菓子の専門店
じゃんがらや舗
みよし
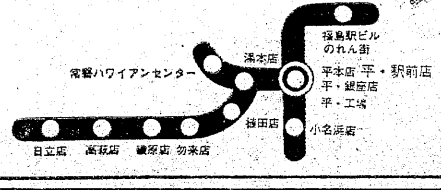

二月だけで33件焼失

あすから火災予防運動

春の火災予防運動、全国山火事予防運動、車両火災予防運動が、あす二十八日から三月十三日まで行なわれる。最近の火災の特徴は、生活水準の向上から建て物内部が複雑化して、延焼危険も増しており、さらに、多量に発生する煙などで焼死する者が多くなっていることである。

毎年、火災予防運動が行なわれ、ことあるごとに防火、防災思想を高めることが強調されているのに、膨大な財産と尊い人命を失うことが絶えない。

いわき市消防本部の調べによると、昨年の同期間中の火災発生件数は十六件。千六平方㍍を焼失、七百二十五万九千円が灰になっている。さらにことしにはいって二十七日正午現在、四十五件の火災が発生し、二月には三十三件も発生している。

「同本部は防火、防災意識を高めることを強調するとともに次のように語っている。火災を防止するには、だれもが常に火の元を点検し、火を正しく使い、跡始末を確実に行なう習慣を身につけるほかない。このことは、一見、だれでもが実行できそうなたやすいことのようにみえるが、この平凡なことがなかなか身につかない。毎年起きる火事のうち八〇％余が失火であることをみれば、いかに、火の用心を習性とすることがむずかしいかがわかる。

都市における石油など危険物の大量分布、高層ビル、地下街の出現で、増大する火災危険と人命危険に対して、消防当局がとるべき対策は、山積みしている。今後とも、消防力の充実をはかってゆくことは当然のことであるが、市民のみなさんが日常生活の中で、防火、防災のために果たす役割りは、消防行政にまさるなにものでもない。

市営パン工場を廃止

勿来地区で存続　署名運動

いわき市は内郷牛乳処理場の廃止に続き、学校給食専用の市営パン工場（勿来学校給食研究所）を三月いっぱいで廃止する。これに対しいわき市労協勿来地区労（小山秀夫議長）が中心となって「教育費の父母負担を軽減し、子供の健康を守る会」を結成し、二十五日午前、同市鎌町の勿来公民館で、パン工場存続決起集会を開くとともに、勿来地区の各戸をまわって閉鎖反対の署名運動を展開した。

同会では二十七日までに約一万人の署名を集め、市教委を通じ議会に閉鎖の白紙撤回請願書を提出することになった。

このパン工場は十一年前の昭和三十六年、旧勿来市役所時代に設立されたもので、県内でもただ一カ所の公営パン工場。現在職員は十二人おり、勿来地区十二小中学校の給食用パンを一日八千人食べっているが「砂糖やバターなどを時々多く入れるのがうまい」と児童たちから評判いい。

市では①現在の機械設備は老朽化して寿命が来ており、新設備の導入には約三千万円もかかる②年間約四百八十六万円の赤字が出ている③市内の一地区だけで行なうのは公平を欠くなど内郷市営牛乳同様の理由で閉鎖、製造を民間業社に委託することになったもの。

これに対し、市労協などでは①物価上昇のおり、民間業社に委託したのでは、パンの質が低下したり、父兄負担が大きくなる恐れがある②の赤字が出ても、市が市民サービスとして市負担をふやすのは当然と反対しているが、市では民間業社に委託しても給食費（現行の小学校千円、中学校千三百円）は他校と同額で変わらず、パンの質も文部省通達により標準が規定されているので、質や量は変わるわけはないと説明している。

地区労では二十七日までに、街頭で一万人の署名を集め、そのあと市に対してパン工場の存続を請願する。

晴れて認証状伝達式

小名浜ライオンズクラブ　磐城市民会館で

いわき小名浜ライオンズクラブの認証状伝達式（チャーターナイト）は三月四日午後一時から磐城市民会館に来賓約三百五十人を招いて盛大に開かれる。

いわき小名浜ライオンズクラブは三〇二E-8地区に属し、市内では平にあるいわきライオンズクラブに次いで二番目。式典は佐藤敏男ガバナーからいわき小名浜ライオンズクラブ会川六郎会長に認証状が伝達されたあと宣言、祝辞があり、スポンサークラブのいわきライオンズクラブ野崎文彦会長に記念品、感謝状の贈呈があり、記念事業（三崎公園に照明灯寄贈、交通安全塔建設、各学校に教材寄贈、あさひが丘学園に花壇）の目録を贈って発表、来賓祝辞などがある。

いわき小名浜ライオンズクラブ（ライアンセンター日本舞踊（十一人）、赤井山外舞い（十四人）、じゃんがら念仏（十四人）などが披露され、来場者の中からラッキーカードで電子レンジなどが当たる抽せんなど盛のたくさんな催し引き続き余興に移り、常磐ハワ

県みどり号迎えて懇談

高久青年学級

福島県教育委員会社会教育課では県内各地を〝みどり号〟で巡回し、婦人学級、老人学級、青年学級などの問題点を究明しながら、各学級の指導を行なうため巡回しているが、このほど平地区で活発な活動を続けている高久青年学級で懇談会を行なった。

懇談会では県教委水戸社教課長と同地区学級生二十五人が参加し〝青年とは〟〝青年の果たすべき役割り〟〝学級のあり方〟について講義を聞いたあと、活発な話し合いを展開した中で各種問題が出されたが、学級生の悩みや、青年学級を卒業したあと、学んだことを自分自身、社会にどう生かしたらよいか、学級運営する中で焦点をどこに求めるか、学級後継者問題などするどい質疑応答を行なったところ、学級を基礎にし分散、分科会と各グループを結成して進んでは、という発言も見られ、一歩進んだ話し合いが展開されていた。

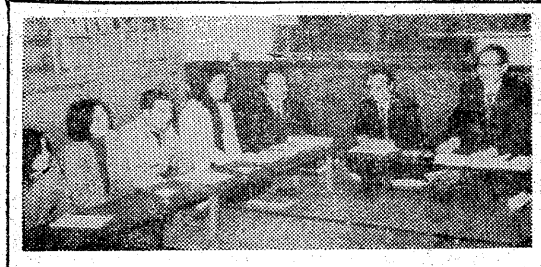

【みどり号巡回で話し合う高久青年学級】

会と催し　28日

【平市民会館】▽庁議（午前9時）第一会議室▽鈴木・岡田家婚礼（午前11時）結婚式場、大会議室▽佐藤・野口家婚礼（正午）結婚式場、展示ホール▽吉田・戸田家婚礼（午後零時30分）結婚式場、第一会議室▽平和友好祭会議（午後6時）第一会議室▽きもの教室（午後6時）和室▽APO販売トレーニング（午後6時）展示ホール

【勿来市民会館】▽緑川・松原家婚礼（正午）結婚式場、大中会議室▽永井・佐藤家婚礼（午前11時）結婚式場、大中和室▽バレエレッスン（午後3時）ホワイエ

【常磐公民館】▽ペン字教室（午後6時）第二会議室▽ギターサークル（午後6時）第三会議室▽書道サークル（午後6時）日本間▽ダンスサークル（午後6時）展示室

【磐城体育センター】▽詩吟鶯風流温習会（午後6時）2F大会議室▽民謡サークル（午後6時）待合室▽詩吟サークル（午後1時）3F第一講習室（午後6時）2F中会議室▽中国語会話教室（午後6時）3F第一講習室▽生花教室（午前10時）待合室

【いわき民報ビル】▽小野・篠崎家婚礼（午後1時）5Fことぶき会館

【大黒屋しゃくなげ会館】▽村田・坪山家婚礼（午後2時30分）3F▽市立病院事務打合会（午後2時）4F▽松田・大平家婚礼（正午）5F

【草野ホール】▽裝美きもの教室（午後1時）小ホール

【いわき産業会館】▽メナード化粧品美容講習会（午前10時）第一会議室

国鉄が職員家族慰安会

日夜、国民の安全につとめる鉄道員と、その家族の労をねぎらう水戸鉄道管理局主催の平地区職員家族慰安会が二十四、二十五の両日、平市民会館で開かれた。

同管理局が毎年一回開いているもので、第一部は演芸バラエティー。漫才界のナンバーワン、TBS系「家族そろって歌合戦」の司会でおなじみの獅子てんや・瀬戸わんやが絶妙のコンビぶりを披露すれば、アクロバットのザ・ピックも極限の技にいどみ、約千二百人の観客からさかんな拍手をうけた。

第二部は、最近、歌に司会に活躍中のミノルフォン千昌夫ショー。デビュー曲〝星影のワルツ〟から最近作〝わが町は緑なりき〟までの十数曲を語りをまじえながらの舞台。その庶民性と美声に、観客席から思わずかけ声がかかるなど、楽しいひと時を過ごした。

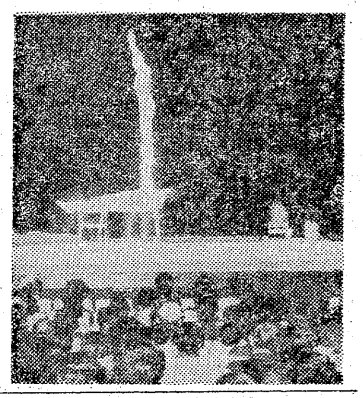

【国鉄の職員家族慰安会のアクロバット】

小名浜LCが認証パレード

いわき市二番目のいわき小名浜ライオンズクラブ認証状伝達式のある三月四日、伝達式が終わった午後二時から市内パレードがくりひろげられる。

パレードは自衛隊音楽隊を先頭に小名浜二小、東小、一小各校の鼓笛隊が行進、最後尾にいわき小名浜ライオンズクラブメンバーと式典参加者全員。

一行は午後二時に磐城市民会館を出発、本町通りを徒歩でパレードして小名川橋で解散。自衛隊音楽隊と式典参加者はさらに小名川橋からバスで三崎公園を見物して磐城市民会館にもどり、記念パーティーを催すことになる。

火事消息

◆振興相互銀行平支店長佐藤光氏はこのほど仙台の本社審査部長に栄転した。在平六年三カ月に及んだ。後任は関秀雄氏（仙台中央通り支店長）。

あすの停電

▼内郷地区Ⅱ（9時～12時）高坂町の一部

天気予報

玉半提供 ☎五〇三二

（小名浜測候所調べ）

【今夜】西よりの風、晴れのち曇り。

【あす】東のち西よりの風、曇り一時雨。

【海上】今夜、多少波のちやや高くなる。あすは波がやや高い。（引き続き異常乾燥注意報が出ている）

あすの暦

2月28日（水）

旧暦	1月26日	友引	
六曜	友引	出	6・10
日出	6・17	入	17・29
日入	17・32	出	3・00
月出	3・10	入	12・42
月入	12・10		3・58
満潮			
干潮	19・52		

会津清酒　やまとがわ　いわき市平字材木町　大喜多や　TEL・㉓3722

新鮮な味の店　駐車場完備・出前敏速　江戸前　栄寿し　いわき市平字三倉五五　電㉓三〇六六

噴水のある楽しい喫茶　サービスランチ　AM12:00～PM1:30　●肉料理　●魚料理　●ヤサイサラダ　●ヤクルト　●ライス付き　¥230　tea-room　ヘレンデル　いわき市平駅前藤田ビル2階　TEL・23－4442

金融　つなぎ資金・不時の出費やレジャー資金等に自営者・サラリーマン・主婦にご用立てします　低利・簡単　北伸産業　いわき市平谷川瀬字三十九町　電㉔6321

母内蔵つるは八十歳の天寿を全うし二月二十七日午前二時三十分永眠いたしました　ここに生前のご厚誼を深謝し謹んでお知らせ申しあげます　追って葬儀は三月一日午後一時自宅を出棺いたします　昭和四十八年二月二十七日　いわき市平字田町一九　喪主　内蔵武雄　男　内蔵敏二　男　内蔵晃　男　内蔵真志　男　青柳登　親類代表　西勝一　友人代表　菅谷金二郎　金子松男　白菊酒店　合資会社　酒蔵しらぎく

故父吉田朝四郎の葬儀に際しましてはご多忙中のところ遠路わざわざご会葬下されご丁重なご香料を賜わりご芳情誠にありがとうございました　さっそくお伺いしてお礼を申しあげるのが本意ですが略儀ながら紙上でお礼を申しあげます　昭和四十八年二月二十七日　いわき市好間町下好間字淡井一〇六　喪主　吉田清次　ほか親類　吉田ミキ　吉田工務所

明日は全店休ませていただきます　誠に恐れ入りますが明日は全店休ませていただきます　あさってもまたすばらしい商品を山積みにしてお待ち申しあげます　越　フジコシ　婦人ポロシャツ　七八〇円から　婦人ブレザーコート　三、八〇〇円から　婦人ワンピース　五、八〇〇円から　婦人スーツ　一四、八〇〇円から　紳士ハイネックシャツ　九八〇円から　（平店新館一階）

ニンニクラーメン　スタミナラーメン　餃子専門店　深夜営業　湯本温泉中央通り　秦来苑

ご会合・ご商談に……　スタンド割烹「のんき」もご利用下さい　神楽　のんき　平・仲田町　電七四一二四六一

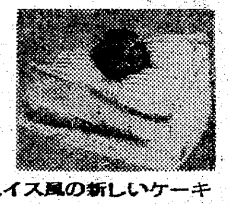

スイス風の新しいケーキ　シュークリーム　¥60　ジェノワーズ　¥100　マロンモンブラン　¥100　あさ川　洋菓子　平・四町目　電㉔－5755

大きいことはいいことだ！　午前十一時からの【麦飯昼膳】はセットも豪快！おなじみの煮〆の具の大きいこと　見るだけで満腹です　三〇〇円　炉ばた焼　花乃木　いわき市平駅前中央通り（藤田ビル2階）電話23－七一八九

国民年金 保険料が月900円に

来年の一月から実施か

厚生省では厚生年金の改正に伴って、国民年金も改正し、七十歳以上の老人に支給する福祉老齢年金などの場合は、現在より五割アップし、月額三千三百円を五千円に引き上げ、ことしの十月から実施する計画。また十年年金の場合は月額五千円を二・五倍の一万二千五百円に改め、夫婦で三万五千円年金となるが、実施は来年一月からの予定で、保険料も同時に一カ月五百五十円から九百円と六三・六%もアップされそう。

年金の充実を図ろうとする厚生省は、各種年金の引き上げを検討中だが、その原案がほぼ固まった。

それによると、発足当時高齢者だったため、保険料を納めなかった人たちに支給されている福祉年金は、七十歳を越えると福祉老齢年金として月額三千三百円が支給されているが、これが五千円に、同障害年金は五千円から七千五百円に、同母子年金は四千三百円から六千五百円とそれぞれ五割以上アップされる。これはことし十月から実施の予定。

また福祉老齢年金の場合は、扶養義務者の年間所得が二百五十万円を越えている場合は支給されないが、このために、いわき関係では約四千八百人が寂しい思いをしているという。この所得制限は六百万円まで引き上げられる予定で、これが実現すると、ほとんどの老人が該当するようになり、ことし五月から月額三千三百円の福祉老齢年金が支給されるようになる。

十年年金は高齢者が十年間分の保険料を納めた者に支給されるが、その支給は昨年秋から六十五歳に達した人たちに始められたが、現在十年年金をもらっている老人は、いわき市内で九百十二人いる。この年金も来年一月から二・五倍に引き上げられ、月額五千円が一万二千五百円になる予定。市内の国民年金加入者は約六万七千人。

農委有権者500人減る

いわき市選挙管理委員会は農業委員会委員の選挙人名簿(二月二十日現在)を二十三日から三月九日まで十五日間、市選管事務局と各支所内の出張所で縦覧、異議申し立てを受け付ける。

十八選挙区ごとの有権者は別表の通りだが、有権者合計は四万二千百三十一人(男二万三百三十人、女二万一千八百一人)一万四千六百五十七世帯となった。

これは昨年三月三十一日調べの四万二千七百二十六人(男二万五百四十一人、女二万二千百八十五人)に比べ五十九人、二十三世帯の減少となった。

原因は離農あるいは、農地売却によって有権者資格を喪失したため。

農業委員会有権者

選挙区	地区	有権者	世帯
①	平	1,846	700
②	〃	1,932	628
③	〃	2,235	765
④	〃	2,991	1,026
⑤	内郷・好間	2,535	941
⑥	三和	2,819	882
⑦	磐城	2,857	1,023
⑧	〃	2,175	830
⑨	常磐	1,702	642
⑩	勿来	2,573	876
⑪	〃	3,805	1,375
⑫	遠野	3,210	1,060
⑬	田人	1,854	600
⑭	四倉	2,231	789
⑮	〃	1,606	553
⑯	久之浜・大久	1,993	704
⑰	小川	2,552	872
⑱	川前	1,215	391
計		42,131	14,757

谷川瀬に待望の公民館完成

いわき市平の谷川瀬部落公民館がオープンした。

同地区にはこれまで集会場がなく、近くの真乗寺の本堂を使用するなど不便をかこっていただけに、区民の喜びは大きい。二十二日には大和田市長を招いて盛大な落成式を催した。

平競輪場わきの同寺所有地内に、山を切りくずして建設されたこの公民館は木造モルタル平屋建て百六十五平方㍍の近代的なもの。アコーディオンカーテンで仕切れる三十九畳の大広間、六畳二室、調理場などがあり、ちょっとした会合や若い婦人の料理講習会、子どもたちの宿泊訓練などにも利用できる。

総工費は六百三十万円。うち、九十万円を市教委が補助した。地区民が主体になって作った公民館ではこれが市内で十番目。市教委では住民活動がいちだんと活発になるものと期待している。

【完成した谷川瀬公民館】

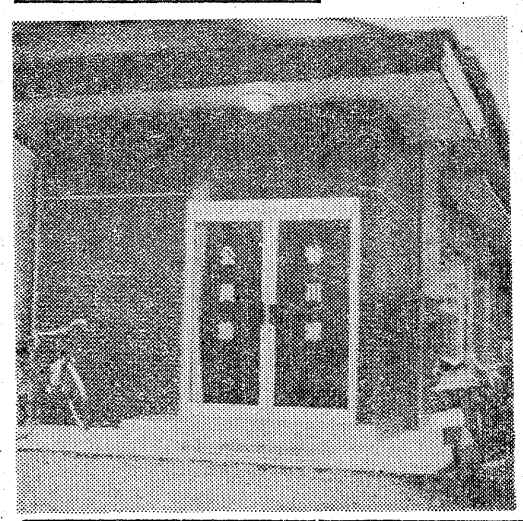

台町通り三倍拡幅

植田駅前区画整理に一億五千万

植田駅前の土地区画整理事業は常春院墓地の東田墓地公園への移転が契機となって四十八年度の事業推進に明るい見通しがたってきた。

いわき市植田町台町通りの幅員はわずか六㍍という狭い道。これを植田駅前から本町の6号国道まで一挙に十八㍍の道幅に拡幅する計画が進められ、今では植田駅から本町に向かって左側の六戸が指定地の旧植田小学校跡地に転居した。

とはいえ移転家屋はあと七十九戸もあって、事業の困難さが予測されたが、平駅の移転も完成間近とあって、地区民の意向も積極的になってきたといわれ、植田町土地区画整理審議会の話では、四十八年度の予算も一億四千八百十六万円が三月予算に計上され、植田駅前商店会に対する商業診断で指摘されたような新しい商店街区造りへ飛躍することになりそう。

【三倍に広くなる狭い植田駅前の台町通り】

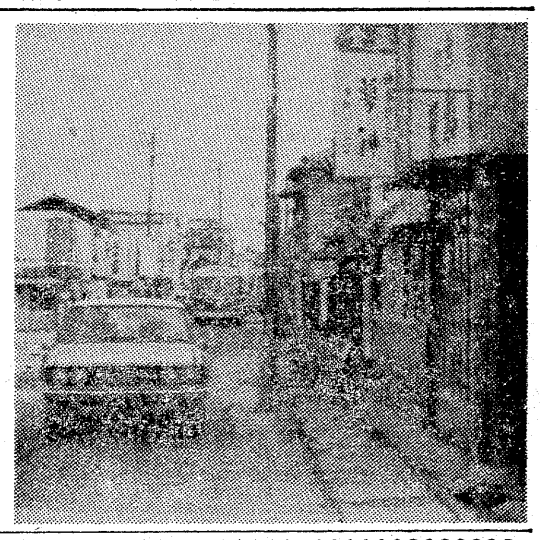

申告すで件 確定申告1万2千に

いわき税務署は二十二日から三月九日まで納税・確定申告相談期間として同署三階に相談コーナーを開設、納税者へのサービスを図っている。

申告と納税は十六日から三月十五日まで行なっているが、納税者の中には申告方法の不備からもう一度申告をしなおすというケースもある。このため同税務署では、申告が一度ですむよう相談コーナーを開設した。

初日の二十二日は午前九時から相談を開始、納税者のサービスを図った結果、同日だけで約百五十人が訪れ、申告をすませた。

なお同署管内のことしの申告件数は、昨年より約一割増の一万二千件になっている。

【申告の相談をする納税者】

あすの運勢

小川石淵

二月二十八日(水・友引)

【1月生】運に空転が多いと言先走って軽率に動けばつまずこう
【2月生】相手の好意はすなおに受けよ、なにかとプラスになる
【3月生】自信あることは大いにやれ、だが自分勝手はつつしめ
【4月生】すべてが計算どおり運ぶとはかぎらぬ、慎重に当たれ
【5月生】あれこれと取越し苦労するな、自信持って出て結果吉
【6月生】リードしだいでスムーズに運ぶ、協調はかって有利に
【7月生】去る人の後をいつまでも追うな、心機一転し道ひらく
【8月生】いかに苦しくともくじけるな、忍耐し努力し好転する
【9月生】水は低きに流れるたとえあり、落ちついて転機を待て
【10月生】交渉事は早めに進めて有利、ぐずぐずすれば好機逸す
【11月生】我を張れば孤立して不利招く、協調はかって結果よい
【12月生】待つよりも出向いた方が有利、何かと積極的がプラス

100貨店

このところ暖かい日が続いたと思ったら、急に寒くなり、ストーブをたいていても背中が冷えびえとしてくる。アメリカでは石油不足で満足に暖房がとれないと伝えているが、石油産出国がこのありさまじゃ、ほとんど輸入に依存している日本では、この先どんなことになるのだろうか◆カネさえ出せばなんでも手にはいるうちはよいが、いくらカネをつんでも手にはいらないときが来ないとも限らぬ。このまえ、友人が胃かいようで入院した。見舞いに行ったらこんなことをいった。「胃かいようは薬でなおすんじゃないと医師はいう。ただぼやーっとしているようにつとめることが肝心」◆タバコもコーヒーも酒も、刺激的なものはやめるに越したことはない。カネがあっても病人になると、思うように使えない。これも耐乏生活に似ている。だが一方は欲しても無いわけだが、病人の場合はあっても使えないというところがちがう。あって使えないのと、なくて使えないのでは、どっちみち使えないということでは同じことなのだが、つらさの点ではどうなのだろうか◆次元がちがうことを比べるのはどうかと思うが、ゼイタクや健康になれていると、いつかエアポケットに落ち込んで苦しむ。人間の欲望はキリがないもので、どこまでが当たり前で、どこからがゼイタクかはわからない。その線のひき方は各人各様だから節約がケチにとられることもある。しかし、そんなことはどうでもいい◆そのときにならぬとわからぬのが人間だから、目の見える人間は、見えるという幸福を知らずにいる。ゼイタクと思っていないひとほど、ゼイタクのできなくなるときまで、節約ということを忘れている。戦時中の物資難を考えて節約しているひとをほとんどきかない。

(龍人)

みなさまの健康に奉仕する——
東映サウナ
いわき市平字十五町目
東映24ビル
2F 男性サウナ 入浴料 ¥500　3F 女性サウナ (午後4時まで) 入浴料 ¥500　レジャーサウナ M・B (午後5時から) 入浴料 ¥600

健康への願い
あなたのカゼに
エピックシロップ
●お薬は正しく使いましょう
親切第一
株式会社 いわき薬品
いわき市平谷川瀬字三十九町43ノ3
☎74—8358・23—3100

伝統の味覚
おでん種
ご贈答用品
かまぼこ
蒲寅
平・一町目 ☎(24)4541

平・駅前喫茶 ウインク本日オープンしました!
※先着500名様に記念品呈上
小さな入り口ですが……
1F…ゆっくり、つろげるあなたの広場
2F…愛をかたり合う二人の広場
パーラー純喫茶
ウインク
いわき市平駅前(元禄寿司あと)
TEL・23—9491・23—0110

碧城三十三観音巡り

札所三十二番

岩下観音 ㊦

45

荒川　禎三作
題字は
石川　崔書

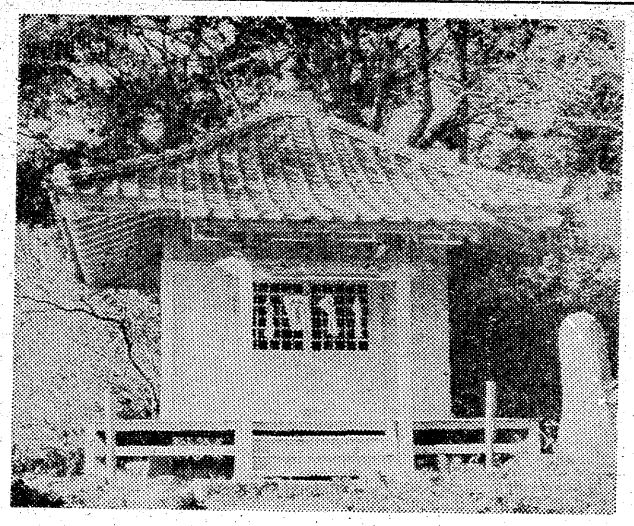

【6号国道から広野町にはいる（国道の右側）町道に面した民家の奥にあるので、わかりにくい。白く塗られたお堂は立派な建て物】

日本三名松は四代目

900年も伝え続けられて

んかの奇跡があるとか…で…、ただ見るだけの松では、芸がありませんね』と、うそぶいていた。単純な黒松、なんのあいそも仕掛けもない。その仕掛けがないのが、日本三松とたたえられて来た根拠ではなかろうか。そのはるか後年、岩城家から分かれて標業家が独立したが、南北時代に相馬家からつぶされた。標業家末孫は子飯倉稲荷神社山部家という。

人間社会を支配するのはおかね。それを邪魔するのが情、とかくこの世は住みにくいといったのが夏目漱石。その夏目漱石と共に明治の二大文豪とよばれたのが森鷗外、鷗外の血脈をひくのが、星親一（新一）クスリの星一は、親切第一をかんばんにした。それで親一と名づけた。弟は協一である。協力こそ神力の星イズムからだろう。

さて森鷗外の修善寺物語は、岩城家がモデルと思えば、そうでもない、彼一流の博学をもって全国的構想で楽しめる作品にした。彼の作品はリアリズムの権化ともいうべきものであったが、修善寺物語は単なる物語に書きあげた。

文久二年（一八四七）石見国津和野亀井侯四万三千石の典医、森静一の長男に生まれた。本名林太郎、明治十四年東大医学部卒、ドイツ留学からかえって軍医学校教官兼陸軍大学教官となり、日清戦役には北白川宮の近衛師団について、旅順から台湾討隅戦に参戦した。当時の航路は一応上海に南下し、そこから島伝いに台湾へ進路をとった。

東海岸澳底湾に上陸し、冬着の装備で炎熱の台湾にむかった。途中基隆要塞を破り、一路台北に向かった。炎熱に加えて食糧がなく、さつまいもを唯一の食糧として進撃した。あげくのはてことばは英語と福建語、北京漢語は通じない。もちろん日本人は廃藩置県後、『からゆきさん』の名で売られて行った国籍を持たない婦人のみ、中には××県士族××××の氏名をきざんだ墓碑名となっていた。生存者は茶貿易商の現地妻になっていた。日本成長期のかげに咲いた、気の毒な婦人のみであった。いわゆる南方娘子軍である。

上陸から八十余日ではじめて行水した。指揮官北白川宮ですらそうであった。かつては中国太平天国洪秀全の乱（一八五〇）で、名をあげた武将劉永福が、根拠地としていた台湾島であった。

明治革命のシワよせが満ち満ちていた。そんな台湾であった。親王殿下は全島を統一して、『台北裕々成仁政』の詩片を残して戦死。沈黙の凱旋した。これまた血と涙の物語であった。修善寺物語などの比ではない。スケールははるかに大きかった。戦争や革命は金輪際さけねばならない。私の観音巡礼行の結びであり、放浪五十年の見聞体験記である。

いろんなことを観音さまと談合して、いよいよ最後の岩井堂観音へ向かって、車をとばした。このあたりは桑園と煙草畑、新建築の住宅のみ。ここでもブルドーザーがさかんに動いていた。

広野町二観音、浅見川をさかのぼれば、折木鉱泉、五社明神の山林地帯とつづく。常磐線は広野、木戸、竜田、富岡の順。わたしたちは国道6号線を楢葉町をすぎて、富岡町手前の上郡山から左折して、田んぼ道を岩井堂へ進んだ。旧国道もいい。舗装されている。目印は同じ上郡山で左折して、前方に見えてくる赤い屋根のお寺。この寺は浄土宗浄林寺。その寺にまわらず旧国道を進み、赤木林道の交差点で左折する。まっ直ぐ進めば富岡町に出る。交差点の場所に近代建築のスーパーマーケットがある。

林道といっても四車線の路肩、従来のイメージとは大違い。舗装はできていないが、すごく立派。その一本道を進むと右と左の分岐点に到達する。うまいことにそこにも雑貨店がある。そこを左の坂道にまがれば目ざす保応寺につく。行程二キロというが、この二キロは少々つらい。右は赤木林道終点。

後者の旧国道がいい。私は最初富岡駅から行った。一日掛かりであった。二度目は平・久保町古田部さん、ヤンマー農機の新妻さんら一行であった。

修善寺物語は後回しにして、浅見川河口の日本三名松を参観した。佐渡島で海にはいって自殺した『小笹』の死体が、ここの浜に漂着した。東をまわったのか、西をまわったのか、とにかく浅見川河口に漂着した。

部落の人たちがより集まって、ねんごろに埋葬し、その墓に松苗を植えた。それが成長して大木となった。日本三名松である。その名松も災害で枯死した。かくしていまの松は四代目という。里人は同情から信仰に移っていた。

広野駅にも日本三松の案内標があった。ここ浅見川修行院を訪れる者は、必ずこの名松を見て、『いなかの人はそぼくですね。九百年前の姥の忠節を感心して、いまに伝えているのですね。この松が切ったら赤い血が出るとか、なしゅうと茂造（森繁久弥）が忙しく目の前を駆け抜けて行くのに出会い、そのあとを追った。茂造は、背広を着てネクタイをしているが、外とも着ず、かさも持っていない。何ごとによらず行き届く姑（小野松江）は、どうして送り出したのだろう。姑の過保護から、少年の時のわがままを、年とってまで持ち続けてきたしゅうとなのである。茂造は、昭子のことばに素直に従い帰宅した。

立花家は、茂造夫妻の離れと信利（田村高広）、昭子夫婦母屋が、小さな庭をはさんで建っている。結婚してからも、西銀座の法律事務所に那文タイピストとして勤めている昭子は、茂造から"職業婦人"などという古いことばで、いみきらわれていた。茂造が、昭子一人に攻撃目標をしぼっていじめ抜いたので、姑も信利も見かねて別居してから十年になる。

姑は美容院から帰宅した直後、脳内出血で倒れ死んでいた。そのショックからか、茂造には老妻の死がわからない。信利はがく然と父親の顔をみた。その目は黄色く濁って動かず、焦点は彼方にあった。信利の妹、京子（乙羽信子）も嫁ぎ先から駆けつけてきた。しかし、茂造は実の娘の顔すら見忘れていた。

初七日が過ぎて京子が帰ったあと、信利と昭子は今後の暮らしについて話し合った。茂造は、京子がいる間は顔も見忘れた娘と眠った。八十四歳という高齢と、もうろくしている事実からみても、茂造一人を離れに寝かせることはできない。昭子は、茂造を母屋に引き取る。

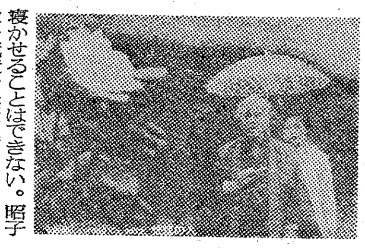

"平東宝"24日～3月9日・同時上映「央艦旅行」

紙上試写室

■解説■　発売以来"恍惚ブーム"を巻き起こし、数多くの話題をにぎわした、有吉佐和子原作のベストセラー小説の映画化である。息子や孫も顔をしかめ、そっぽを向くボケた八十四歳の茂造老人と、嫁の昭子の感動的な暖かい心のふれ合いを、日常茶飯事の中で見事にとらえ、哀しく…おかしく…美しく…人間賛歌をうたい上げた、愛と衝撃のドラマである。

■物語■　帰宅のため地下鉄「新高円寺」駅を降り、雪の夜道に出た昭子（高峰秀子）は、

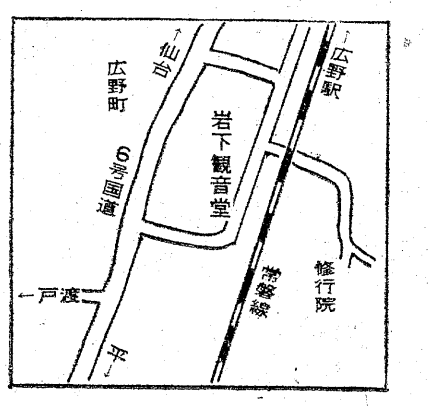

うまい「かつ」なら大宝ですネッ！
谷川瀬店は数寄屋造りの落ち着いた店で楽しいお食事を…
平大宝銀座店　平・銀座通り　TEL・㉔2968
谷川瀬店　平・谷川瀬　TEL・㉓0279
本店は合掌造りの店でバラエティーに富んだ"とんかつ"を
小名浜大宝本店　小名浜・岡小名　TEL・㊱4443・㊱5028
中島店　小名浜・中島商店街　TEL・㊷2655・㊸5067

剝ぐ！襲う！
〈アニマル・シリーズ〉最強烈最新作！
成人映画
28▽6平大映
見たい！見せたい！見せたがレープの極致！
カラー作品
淫欲野獣〈アニマル〉
SEX暴力団
マイケル・スターズ　バーバラ・ミルズ　リンダ・ヨーク
カラー作品　異常性欲のすべてを描く超大作！
ブルーSEX大全集
デンマーク篇PORNO百態西ドイツ篇愛技と獣性

〈成人映画〉
オールカラー
性豪おんな競べ
カラー作品
淫らな花弁
カラー作品
◎L秘密クラブ
28▷3月6日・名画座

ダンホット湯沸器
知名度は3流
品質は超1流
4号元止式から17号先止式まで
40余年間（日本最古）湯沸器だけを造ってきた専門メーカーの名器です
（大阪ガス・仙台市営ガス指定品）
阿部商事株式会社・LPガス販売店
株式会社丸ほん・家具のホームセンター
ガス器具の平酸素・LPガス販売店

「あおによし」の録画終わる〈NHKテレビ〉

「きょうで、もう終わりだと思うと、何だか胸がいっぱいになって……」最後の収録を終えた音無美紀子の目に涙がどっとあふれた。

昨年十月十六日にスタートした「あおによし」（月・後8・00）は、明るく、さわやかなおらかドラマとして、茶の間の話題をよんでいるが、その最終録画が、この十三日（火）に、NHK大阪放送会館のテレビスタジオで行なわれた。

ところで最終回は、八十一歳の草海（長門勇）をはじめ、仙吉（田渕岩夫）五十五歳、ともゑ（音無）五十二歳、栄造（河原崎建三）五十一歳という設定のため、髪には白いものがまじり、すっかり年をとったスタジオ風景。

「本番オーケーです。半年間、お疲れさまでした」フロアー・ディレクターの声に、歯をくいしばってこらえていた音無の表情が急にくずれ、両手で顔をおおう。お光役の高森和子も音無に近づき、目がしらを押える。

音無は、ドラマがスタートしたころ五十三キあった体重が、半年間に五キ減ったという。

音無美紀子の目にどっと涙！

みもの

荒野の素浪人
福島中央・夜9・00
出獄・裏切りの報酬

山深い備州の天領へ足を踏み入れた帳九十郎は、何者かに襲われてひん死の重傷をおった老爺を発見した。老爺は天領内にある下馬の宿の女郎屋に娘を売りに行った帰りだという。老爺が絶命したとき、道中合羽に三度笠の渡世人政吉があらわれ、強盗から取りもどしたらしい財布を九十郎に手渡し「多分娘を買ったヤツが差し向けたんでござんしょう」といい残して下馬の方向へ姿を消した。その直後九十郎は銃声を聞き、腕を射たれた政吉と再会した。

島帰りの政吉（今井健二）と九十郎（三船敏郎）

特別機動捜査隊
福島中央・夜10・00
愛の崖

ハネをひろげてメスを誘う孔雀のような派手な服装＝ピーコックスタイル＝の大学生篠原達夫（所雅樹）が殺された！

今回は、すべてに無責任で、エゴイスティックな大学生が殺された事件を追う三船班の活躍を、そんな若者たちを育てた戦後の教育制度への、痛烈な批判を交えながら描く。

銀河テレビ小説
NHK・夜10・00
感傷夫人

秋山の突然の告白は、親しさをましていた時期だけに、妙子を心底から打ちのめした。妙子は、まったも、間宮元子（伊吹友木子）の力にすがらずにはいられなかった。

そして秋山は、正子との一夜が引きおこしたこの結果の責任をみずからとるために、正子をたずねる。

NHK・夜6・20
わんぱく天使

モモコのことばを借りれば、母親に対するつもりつもったうらみ。それが爆発して、ついに家出を決行。

さあ、おばさんは心配で食事ものどを通らないが、モモコは純平のおじさんのいる牧場に現われた……。

錢形平次
福島・夜10・00
巳之吉いのち

役職を悪用して囚人の家族たちにあくどい真似をしていた伝馬町の牢番、仙造（稲吉靖司）と牢屋付きの医者、道庵（玉生司郎）が殺された。事件現場にはいずれもお高祖頭巾を被った女が出没していた。その女は、最近牢内で病死した料亭、八百萬の板前、巳之吉（画面に出ず）の妻、お房（桜町弘子）で、いずれも彼女の犯行ではないかと疑われた…。

法と市民「市民生活と法」
教育・夜8・00
公害

市民の立場から、法を考えるシリーズの四回目。

今回から、われわれをとりまく具体的な法や法体制に目をむけ、まず、最近、とくにクローズアップされている公害に関連し、市民運動と法とのかかわりを考える。

平次と兵藤新八

波紋まき起こす個展 ＝赤い靴＝

美保は失業した俊子の仕事を見つけた！

福島・夜7・00

もめにもめた春期本公演のレパートリーが〝ジゼル〟に決まり、和栗バレエ団のレッスンは日に日に激しさを増していった。

しばらくの辛抱なのだと自分に言い聞かせた美保だったが、やはり団員たちの姿を見ると、さびしく思うのだった。

そんなある日、美保は、友だちの俊子が絵画学校の教師をやめて、新宿で似顔絵がきをしているのを知った。俊子は、美保の看病のために教師の座を失ったのだ。

火曜映画劇場
福島中央・夜7・30
続・大奥（秘）物語

旗本曽根谷重次郎と孀女のお民（木暮実千代）の間に生まれたおちさ（小川知子）は、その美しさゆえに下級旗本板倉源三郎（西村晃）の目にとまり、西の丸の権力者岡部主水正（小沢栄太郎）の養女となった。

明日は大奥へ上がる…という夜、おちさは板倉に犯される。大奥へ上がったおちさは、そこで将軍家治（三島雅夫）の寵愛を一身に受けた曽根谷の娘おしの（桜町弘子）の存在を知った。

世界の民族音楽
FM・夜10・15
韓国の芸術音楽

先週につづき、ソウル大学校音楽大学主任教授・張師勛さん、埼玉大学講師で韓国音楽を研究している章野妙子さん、それに小泉文夫さんも加わって、韓国音楽の特色を探る。

今回は、張さんの研究の中から、古くから伝わる「歩履子（ほきょし）」という曲の変化について、実例をまじえて話してもらうほか、章野さんの研究している「散調（さんじょう）」という型式の分析をしながら、合わせてレコードで名演奏をきく。

ききもの

チャンネル13

「話題の広場」ずり山にてというのが二十日にあった。鹿島坑跡から中継で、まるでベトナム戦場跡のようなバック、どうあがいてもスタジオでは出せない現場の強さがあった。

俳句集「発破音」で県文学賞をえた結城良一氏が、静かに語る。炭鉱では口笛は禁じられていたと聞くが、口笛の句も紹介された。

口笛を洩らす坑底啄木忌
閉山報寒し半生坑夫たり

八十八年の孤歴と羅子二代の結城氏、数々の句に汗とほこりにまみれた俳人を見た。

現場対談の美しさと強さを教えた番組。（山）

NHKテレビ ☆印は白黒

- 6・00 こどもニュース
- 05 ネコジャラ市の11人
- 20 わんぱく天使
- 7・00 ニュース
- 30 NHK特派員報告「革新司祭」
- 8・00 歌謡グランドショー 田端義夫 アイ・ジョージ 由紀さおり フォーリーブス 伊丹幸雄 佐良直美 ほか
- ・00 ニュース
- 15 ニュース解説
- 30 ニュース特集
- 10・00 「感傷夫人」小沢弘治
- 15 1億人の経済
- 11・15 新日本紀行

NHK教育 ☆印は白黒

- 6・00☆スペイン語講座
- 30☆バイオリンのおけいこ
- 7・00☆英語会話
- 30☆中国語講座
- 8・00☆市民大学講座「法と市民」～市民生活と現代の法～牛山積 清水誠
- 9・00☆通信高校講座 数学1
- 30☆通信高校講座 数学1
- 10・00☆通信高校講座 古典乙
- 30☆通信高校講座 数学2
- 11・00☆たのしいフランス語

福島テレビ ☆印は白黒

- 6・00 スパイダーマン
- 15 ニュース
- 55 カバトット
- 7・00 「赤い靴」有島一郎
- 30 「55号決定版！」レッツゴー3匹
- 8・00 歌えファンファーレ「初公開！お母さんと同級生」森進一 クール・ファイブ 南沙織 栗田ひろみ 渚ゆう子
- ・00 「おやじ山脈」三宅くに子 郷ひろみ
- 30 「みんなで7人」山岡久乃 志垣太郎 ほか
- 10・00 銭形平次「巳之吉いのち」桜町弘子
- 11・05 眠狂四郎

福島中央テレビ ☆印は白黒

- 6・00 人造人間キカイダー
- 30 ワイドニュース
- 45 ニュースフラッシュ
- 7・00 新・お笑いゲーム合戦
- 30 火曜映画劇場「続・大奥（秘）物語」小川知子 桜町弘子 万里昌代 緑魔子 桑原幸子 新田昌玄 西村晃 小沢栄太郎 三島ゆり子 小暮実千代 ほか
- 9・00 荒野の素浪人「出獄・裏切りの報酬」三船敏郎 今井健二 西沢利明 園千雅子 小瀬格 特別機動捜査隊「愛の崖」西岡慶子 所雅樹
- 10・00
- 11・15 ワイドショーIIPM

今夜の番組

NHK第1 1340KC

- 6・05 株式市況▽商品市況
- 40 じょうずな話し方「美しい言葉」
- 7・00 ニュース
- 15 ニュース解説
- 25 ニュース特集
- 8・05 人生読本▽三人の恩師
- 15 趣味の手帳「警察犬の鼻」
- 30 放送文化賞受賞者にきく 海音寺潮五郎
- 9・05 歌の星座 藤圭子 西田佐知子 いしだあゆみ 平治二 佐良直美 デヴィッド・ボウイ
- 10・15 スポーツニュース
- 20 若いこだま
- 11・05 夢のハーモニー

NHK第2 1540KC

- 6・00 そろばん教室「4級のわり算」
- 40 英語会話
- 7・00 ラジオ農業学校「地域分担」（2）
- 30 中学生の勉強室 歴史
- 8・00 通信高校講座 数学I
- 20 通信高校講座 商業一般
- 40 通信高校講座 現代国語（1）
- 9・00 通信高校講座 英語A
- 20 通信高校講座 日本史
- 40 通信高校講座 現代国語（3）
- 10・20 通信高校講座 倫理・社会
- 11・00 大学講座 英語

ラジオ福島 1060KC

- 6・00 ニュースハイライト
- 30 スポーツジョッキー
- 45 スクリーンヒット
- 7・00 飛んでけのってけ歌謡曲
- 30 ゴールデンワイド
- 8・30 てっちゃんのポップス専科
- 9・00 ラブラブコンサート
- 10 今晩は落合恵子です
- 30 東芝レコードアワー
- 10・30 MUハイフォニックリリース・ミー
- 11・20 歌謡リクエスト合戦

FM放送 ☆印はステレオ

- 6・00 くらしの話題<ディスクジョッキー>
- 7・15☆サウンド・オブ・ポップス 栄光への脱出 ベン・ハー 天地創造
- 8・05☆ステレオコンサート<ラテンタイム>日暮に雨を見た アドロ そよ風と私 南京豆売り マカレナの乙女 闘牛士のマンボ その名はフジヤマ キサス・キサス・キサス・キサス バスーラ 君の枕 ほか
- 10・15 世界の民族音楽「韓国の芸術音楽」（2）
- 11・00 夜のしらべ

お座敷をご利用ください
ご宴会に……ご会合に……ご家族連れで
ご利用ください
香港仕込みの本格的な味!!
中国料理 鳳翔（ほうしょう）
平駅前（白銀町・高橋ビル）TEL・23—0251

楽しいお食事とご宴会は洋食で
◇ユッタリとしたゴージャスなふんいきのグリルでフランス料理を手ごろなお値段でサービスしております
◇ご宴会のプランは洋食で……
4人様から70人様まで大小5つのお部屋を用意してございますお気軽にご相談下さいませ
◇無料駐車券進呈……お車でお食事のときは隣の田町駐車場をご利用下さいませ
コック見習募集中
RESTAURANT BRASIL
営業時間 AM11:00～PM8:30
いわき市平・田町・並木通り／いわき民報ビル2F☎(74)2990

家庭婦人

あすから火災予防運動

◇…火事はちょっとの心のスキから起こり、燃えてし…◇
◇…まってからでは取り返しがつきません。大事な財…◇
◇…産ばかりでなく、尊い人命まで奪ってしまうこと…◇
◇…も多いのです。春の乾燥期には特に発生しやす…◇
◇…く、それだけに、日ごろから火災予防には十分気…◇
◇…を配り、電気、ガスなど、火気については〝もう…◇
◇…一度点検〟の心構えこそ大切です。　…◇

器具の点検忘れずに

いわき　昨年は七人の命奪う

昭和四十七年の消防白書によりますと、一年間にいわき市で二百二十二件の火事があり、七人がその犠牲となって死亡しています。死亡の直接原因を見ますと、煙による死亡がふえていることは見のがせません。全国的に見ても建て物火災の五一・六％は「煙火」。つまり、一酸化炭素やその他のガス中毒による窒息死です。けむりの垂直方向への流れは人の足よりも速く、炭素中毒でからだが動かなくなっていることも多い。二階が寝室で一階から火が出た場合、火災の発見がおくれるうえに、煙が上がっ想像以上に恐ろしいものです。避難の途中で煙にまかれるとか、火災に気づいた時は、すでに一酸化てきますから、じゅうぶん注意が必要です。満六十歳以上の高齢者の死亡も目立ってふえています。

核家族化による老人の一人ぐらしが増加していることや、身体が不自由で、自力で避難できないことが理由として考えられます。

火災をおこさないために、いわき市消防本部では次のようなことを呼びかけています。

みんなで守ろう八カ条

▼寝たばこやたばこの投げ捨て

【火災予防運動のポスター】

の習慣をなおすこと▼子供に火あそびをしないようにしつけるとともに、幼児のいる家庭では、マッチやライターは、子供の手の届かないところへ置く▼ストーブやガス器具の点検を忘れずに、正しく使用すること。電気器具は、使い終わったら必ずコンセントをぬくこと▼二方向の避難口を考えておき、家族でいざという時はどうするか話し合うこと▼老人や子供は避難させやすい場所―つまり玄関に近いところに、ふとんから寝かせること▼消火器や消火用水を用意すること。防火では初期消火が重大なポイントですから、火が出たら、小さな火のうちに消し止めるという心構えが必要です▼ふだんから消火器の使用法をよく読んで放射時間、放射距離ぐらいはおぼえておきたいもの。「いざという時はあわてますから、薬の半分は無駄にすると考えておいた方がよい」そうです▼消火器や避難用具は日ごろの点検が重要。ロープやなわばしごは実際に使用してみて、消火器は月に一度はホースやノズルがつまっていないか、容器に変形、ふしょくがないかを点検し、あわ消火器なら一年、粉末消火器なら、五年ごとに薬剤の交換をしなければなりません。

換気扇を使って

快適な生活を……

換気扇といえば、台所につけるものと考えがちですが、ほかの部屋でも大いに活用し、快適な生活の場をつくりたいものです。

＜部屋に応じて＞

最近は、部屋全体が気密になっている住宅がふえていて、こうした住宅では、とくに換気が必要です。それも、一住宅一つの換気装置などというものではなく、できれば各部屋に換気扇をとりつけて、快適な生活をしたいものです。

台所は、いちばん空気のよごれのひどいところですから、ファンの大きさが二〇～二五㌢ぐらいのものが適当でしょう。よごれ方もはげしいので、取りはずしができ、洗うのに簡単なものがよいです。

寝室にはそれほど大きいのは必要ありませんが、音の静かな換気扇を選びます。

浴室は、空気にしめり気がありますので、換気扇も湿気に強い完全塗装のものが適します。

トイレ用は、臭気抜きエントツにとりつけるようになっていますが、換気回数が多いので、丈夫で長持ちする、塗装のしっかりしたものがよいでしょう。

＜手入れ方法＞

換気扇はたいへんよごれやすいもので、とくに台所は油っ気の空気を排出するので、最低一カ月に一回はそうじをする必要があります。

換気扇で一番よごれるのはファン、次にシャッター、前面パネル、周囲の順です。

これを手入れするには、洗剤をぬるま湯にとかした中で、丸洗い出来るものは洗います。油よごれのひどいときは、一度熱湯をかけてから洗剤で洗うとよくとれます。

油がよく落ちるからといってシンナーやテレピン油、ベンジンなどを使いますと、塗料をとかしたり、プラスチック部分をそこなうことがありますのでさけましょう。

取りはずしの出来ないものは、かわいた布でふくか、ひどいよごれの場合は、洗剤をしめした布でふき、あとかわいた布でふいてふきます。

東から来た男（172）

西村京太郎作
梶鮎太画

私立探偵（二）

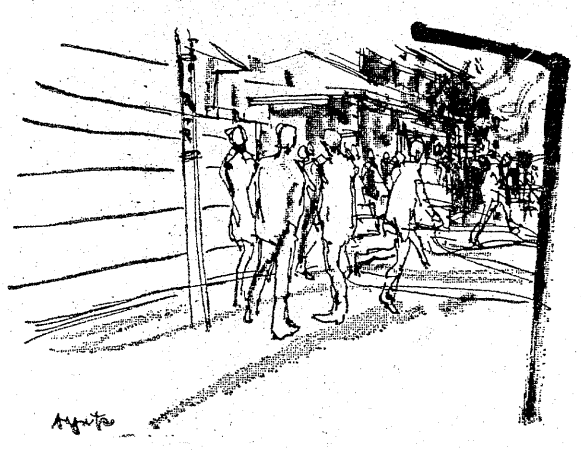

結城の眼が光った。顔が赤くなったのは、炎の反射のせいばかりではなかった。

『安藤さんの部屋から火が出たというのは、本当ですか？』

『本当ですよ。あたしが、変にキナ臭いなと思って、二階にあがってみたら、あの人の部屋から、猛烈な勢いで、火が吹き出していたんですから』

『彼が留守だったというのも、間違いありませんか？』

『ええ。帰って来た様子は、全然、ありませんでしたからね。あの人の車もなかったし』

『つけ火だとすると、犯人は誰かな？』

『そんなこと、あたしにはわりませんよ』

管理人は、吐き捨てるようないい方をした。

結城は、また、火事の方に、眼をやった。

消防の必死の作業が、やっと効果をあげはじめたのか、火勢は、いくらか弱まった感じだった。

だが、この様子では、火元のあのアパートは、全焼をまぬがれないだろう。

結城は、暗い眼になって、夜空を蔽う黒煙を見つめた。

今夜、安藤の部屋に忍び込み、彼は、安藤や、死んだ長谷川たちを動かしている人間の正体を、つきとめたのである。

最初、結城は、彼等に命令して、彼をつけさせたり、青山で殺らせたりしたのは、新日本自動車の雨宮営業部長だと考えていた。

だが、雨宮までが、水上温泉郷で殺されたとなると、そうは、断定できなくなってきていた。

だから、Xという人物を知りたかったのだが、これで、安藤の部屋から、何かを見つけることは、不可能になってしまった。

（今夜の放火は、そのXの仕業なのだろうか？）

考えられないことではない。安藤が、Xからきた手紙でも持っていたら、それを灰にしてしまった方が、気楽だからである。

（先回りをされたのだ）

と、結城は、歯がみをした。或は、Xの正体が、ハッキリするかと期待していたのだが、壁にぶつかってしまった。

結城は、人混みをかきわけるようにして、車に戻った。

運転席に腰をおろしても、すぐ車をスタートさせる気にはなれず、結城は、煙草をくわえて火をつけた。

この火事が、放火だとして、当の安藤は、どうしてしまったのだろうか。

安藤は、仲間の長谷川の死体を、車のトランクに入れて、運んで行ったのである。あの死体を、どうしたのだろうか。何故、警察に報告しなかったのだろうか。

何か、解決のためのヒントが欲しかった。

（それが、見つかるだろうか？）

結城は、車をスタートさせた。

火災をなくして明るい家庭

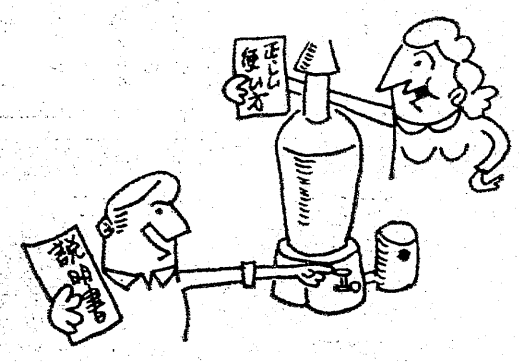

〈石油風呂釜は、説明書に従って正しく使う〉

〈寝たばこは、灰皿をひっくり返したり、消したはずの吸がらから火事になるおそれがあります。〉

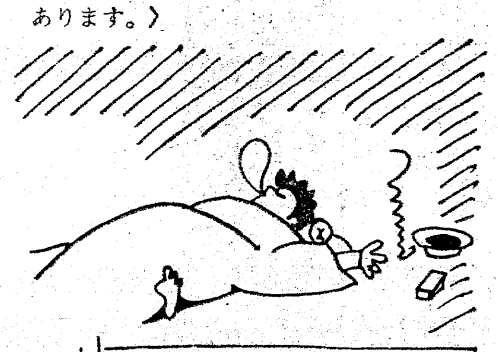

〈老人や子供は逃げやすい部屋に〉

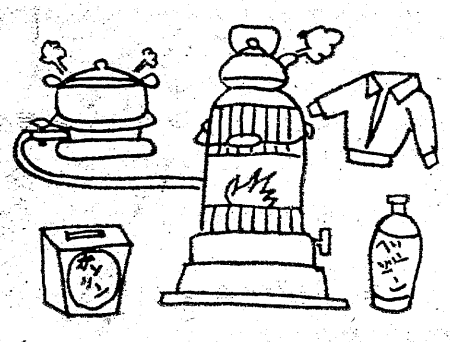
〈ストーブなどの火元のそばには、燃えやすいものや、危険物はおかない〉

〈119番への電話は住所、目標、燃えているものの種類の3点が通報のポイント〉

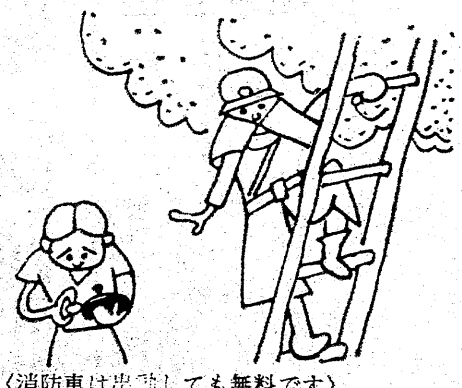
〈消防車は出動しても無料です〉

春の全国火災予防運動
2月28日～3月13日

いわき市消防本部●いわき市危険物安全協会連合会

グループ紹介 ⑦

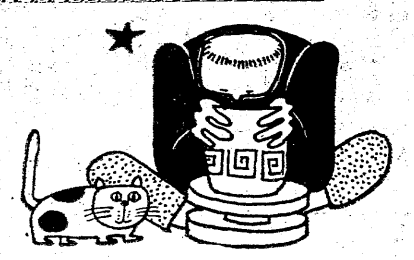

カット　金沢　保子（好間）

楽焼サークル

事務局・いわき市常磐湯本町三函・小島政治方

土もみ三年・ロクロ六年

〝趣味の芸術〟始めて22年

昭和三十六年、旧常磐公民館で開いたのがこのグループのはじまり。当時は陶芸ブームのはしりであった。会員は男女約三十五人ほど。同公民館の窯で焼き、男性はもっぱらマキをくべる役や、焼きあがった茶わんを窯の中から取り出す作業で、顔中、真っ黒になり茶わんづくりを楽しんでいた。

昭和四十七年、新築なった同公民館で正式なサークルとして発足。現在、二十一人の会員を有している。いわき市立あさひが丘学園児童指導員で、楽焼きを趣味とし、十六年のキャリアがある宮本正次郎さんが指導している。

デラックスな同公民館の二号室が教室。三十畳ほどの広さの室内に、電気窯、薪焼き茶わん、釉、絵具、ヘラなどが無造作に置かれている。ここが〝常磐焼窯元〟である。

俗に〝土もみ三年ロクロ六年〟といわれている年期のいる作業を、インスタントに覚えようとしたが無理な話だった。見ていると器用な人なら三、四時間やっていると、どうやら形らしいものが作られそうなところまでいけそう。

まず、土を荒もみにし、ねじもみにして、ロクロ代わりの板の上にしっかり据えつけられるように形を整え、手をあやつりながら円筒型に土をのばし、好みの形に作っていく。土は双葉郡広野産のキフシ粘土を使っている。

失敗続きに爆笑のうず

水気がなくなったり、力を入れ過ぎたりすると失敗してしまう。ロクロならぬ手の回転に合わせて、逆らわないように手の力を入れるのがコツだという。形ができあがりそうだと思っているうちに水気がたりなくなって、ボコッと土のかたまりが落ちてしまったり、やっと皿の形ができたと思ったら、手をはずすタイミングを失って、フチが広がり過ぎたりの失敗続き。少女のように笑いこける中年の奥さんたち。この人たちは六時間ぐらいやって、花びんやどんぶりを作って、「うまいですよ」などと宮本指導員にほめられ、喜んで家路につくこともある。

◆メンバー◆

▼会長＝小島政治▼副会長＝星野シゲ子　飯塚和子　根本嘉成▼庶務＝坂本タカ子　根本伏見すま子　高木悦子　上遠野敏子　樽石順子　布川博康　阿部博子　若松久子　高木　優美子　山本迪彦　九頭見恵友　阿部容子　鯨岡道夫　森田修　西本正子

慎重に窯から楽焼きを取りだす

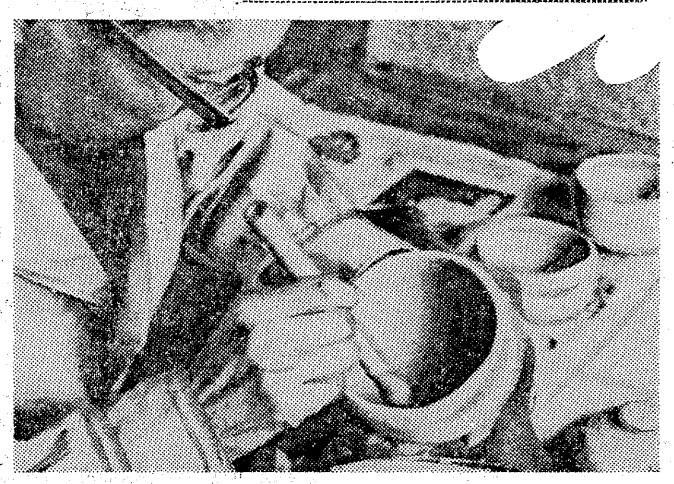

〝どんな色に仕上がるかな〟楽しみ胸に釉薬ぬり

創造と手づくりの妙味

神秘を追求して　設備の整った常磐公民館で　土こねから焼きあがるまでの作業に取り組む会員たち

自然に親しむ土探し

自分でつくった充実感

訪れた日は、ちょうど十人の会員が集まって、思い思いの茶わんづくりをしているところであった。会員も主婦、公務員、サラリーマン、OL、自営業、それに老後の楽しみだという初老の方など年齢層も厚い。

「月二回の集まりですが、茶わんが出来上がると、自分ですべてをやったという充実感がこみあげてくる」と、異口同音の答えがかえってきた。

同じ土質の茶わんは飽きがきてしまう。そのうち、方々の山をめぐり、極意の土を求める。それが自然に触れるひとつの楽しみでもある」という。

能面に現われた心の乱れ

また、ある会員は能面を焼いて、その数も二十面にも達している。「まだまだ技術は未熟ですが、自分の心の乱れがそのまま面に表われるのはこわいくらいで、それだけに一面一面を大切に」と、そのむずかしさを物語っていた。この人は茶わんづくり十年のベテラン。家には二面しか残っておらず、ほかは全部、知人にゆずってしまったという。

出来上がった茶わん、面を床に置いてじっと見る。それが納得いかないまでも、心のやすらぎを覚えるという。この果てしない楽焼きの深さが、趣味でやる人のひとつの魅力なのであろう。

神秘的な色に窯の中で

山野に土を求め、釉薬の工夫などたいへんである。が、その上〝窯の中の釉薬の変化〟窯変の苦労がある。

「炎の中で刻一刻と流れる釉薬の神秘的な変貌と、装いを整えて取り出された色彩の見事さには驚きます。しかし、わたしたちが好む色を焼成することはむずかしいです」と語っている。それだけに焼き物にかける情熱は大きいのであろう。

手を休めて、ふっと、目を細めて作りぶりを追う表情に、これまで一気に手がけてきた〝一瞬の顔〟が見られ印象深かった。

泥んこの中から芸術品

〝土を手に取ると何もかも忘れて、ただ夢中です〟〝とにかく、土をひねるのが好きで……〟。室内を見ると茶わんづくりに我を忘れているひとなど、

やがて八〇〇度という高温の楽焼きから、絵付け、釉薬がかけられる。再び窯に入れられると、重厚な感じの茶わんが取り出される。漆黒の釉薬はあくまでつややかに発色していた。厚い釉薬が垂れさがって、あやうく止まったところが、玉虫色の光沢をたたえており、その周辺には鉄分を含ませたのが、ところどころ薄茶色のシマ模様にみられ、一つの絵となっている。それは楽焼き茶わんの渋さを代表しているかのようだ。

熱い湯をそそいでも、手に伝わる感じはほんのりと暖かく、量感も重からず、といったところ。ほのかな美しさを漂わせていた。また、手づくりでヘラで削り出すのだから、二つとして同じものが無いのもおもしろい。

小学校の工作の時間よりしばしば自由にのびのびと、あふれる個性を土にぶつけている光景には、心暖まるものがある。泥んこ遊びから芸術品まで生み出せる。土の豊かさがつくる素朴な明るさである。会員でもさすがに年輩者の作品には、格調高いのが見られるが、老いも若きも一緒になって楽しむ、創造和合のムードはそばで見ていても小気味よい。

オール最新型パチンコをそろえて＝

2月28日午後5時新装オープン…

サアー開店だ出るよ！出るよ！

雀球とパチンコなら

たいら・3町目　ダイシン

ゴルフも楽しいが―パチンコもまた楽しいよ！

※18歳未満の方はお断わりいたします

伊藤マユミ・ソプラノ独唱会

故郷で晴れの舞台

本社後援

4月1日平市民会館

♪♪♪♪ 春の楽壇飾る ♪♪♪♪

伊藤マユミさん

いま楽壇で活躍しているいわき市平出身の伊藤マユミのソプラノ独唱会は四月一日午後二時から平市民会館で行なう。いわき民報社、いわき市教委、磐女同窓会、国立音楽大同調会県支部が後援することになった。

こんどの独唱会は石田昌孝さんのピアノ伴奏で、モーツァルトの「すみれ」「愛するジィタ」「ベルトの「野ばら」「春の神」「ーよ」「子供の遊び」、團伊玖磨の「六つの子供のうた」、シューマンの「くるみの木」「はすの花」「スライカの歌」シュ

伊藤マユミさんはいわき市平字才槌小路六、歯科医伊藤一人さんの長女で、昭和三十九年磐女卒、四十三年国立音楽大声楽科卒、田中伸枝女史、松川芳野里氏、川合武彩氏、畑中更予氏らに師事、国立の演奏行脚に参加し各地をめぐったのをはじめ親しい曲目、やさしい解説と指導で定評のある松山芳野里音楽教養講座にレギュラーとして加わり、全国主要都市で公演している。現在日本音楽学校（品川）の講師をつとめている。

ふるさとで晴れの舞台に立つ伊藤マユミさんは『地元の皆さまに聞いていただける絶好のチャンスなので、一生懸命歌うだけです』と語っている。現住所東京・練馬区大泉学園町三三八

”ショートホープ”ただいま品切れ

隠然たる人気が急上昇

ショートホープの売れ行きが急激に伸びて、このところ品切れが続いている。いわき市内のたばこ小売り店でもこのところショートホープの品不足で、ことわるのに苦労するほど。小売り店の中には「ショートホープ売り切れ」という張り紙を出しているところもあるほどで”ショートホープ党”をガッカリさせている。

専売公社平出張所の話によると、このにわか人気について「消費者の好みは新銘柄が続々でる中で、タール、ニコチンとも中程度の味がうけてきた。さらに二十本入りたばこが多くなってきた中で、ショートホープは”小形”のため携帯しやすく、上品な感じのするとことが愛好者をふやし売れ行き増につながっている。ここ当分は品薄が続き、ご迷惑をかけそうだ」という。

このショートホープを製造しているのは東北では山形工場だけで、現在フル生産体制にはいっているが、全国的に売れ行きが伸びているため需要に追いつかないのが現状。

同出張所管内のショートホープの売れ行きは昨年十二月に四百五十九万三千本（前年三百六十五万八千本）、一月は百八十七万一千本（前年二百三万七千本）でランク付けをすると、一位のハイライトは昨年十二月が千九百二十万本、一月九百九十万本売れた。二位エコー、三位チェリー、四位セブンスターでショートホープは五位だった。最下位の三十四位は富士。

なお国内のたばこで最初のフィルター付きはショートホープで三

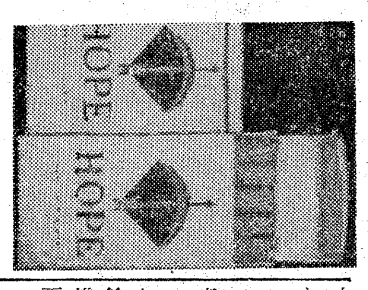

【品切れの多いショートホープ】

ヘアさん

7824　中島安男

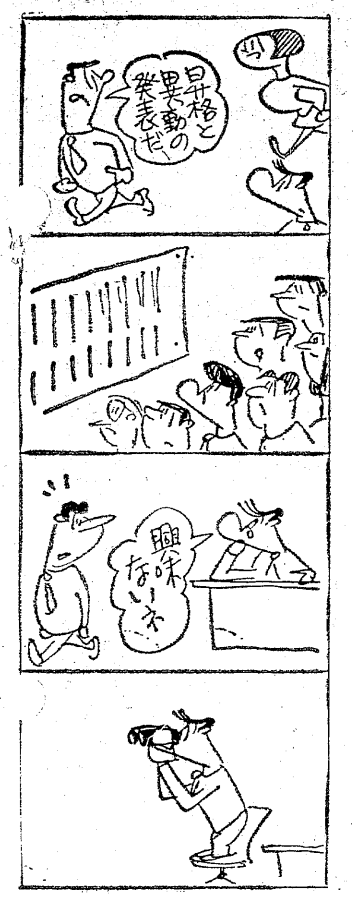

高郷内の情友

美術クラブ展

26日まで草野ホール

第二回内郷高校美術クラブ展が平・南町の草野ホールで二十六日まで開かれた。そのなかで、足にギプスをしたまま、同展開催のために力をつくした二年生の同クラブ長、松本千里さんにもクラブ員から心からの拍手が贈られていた。

松本さんは足をいためており、以前、二回手術したものの全快せず、このほど三度目の手術をし、今はギプスをしたまま。それでも松本さんは五十号の「子供のいる空間」など大作五点を出品。松本さんの熱意に動かされ、クラブ員のなかから”クラブ展を成功させよう”という機運が高まり、二十五人もの部員がそれぞれ三点ほどの作品、全部で八十四点もあつまり、すばらしい展覧会になった。

この展覧会開催を知った同校O・Bの林和利君や草野憲君、高橋満君なども出品しており、市内の高校生、絵画愛好者などでにぎわった。

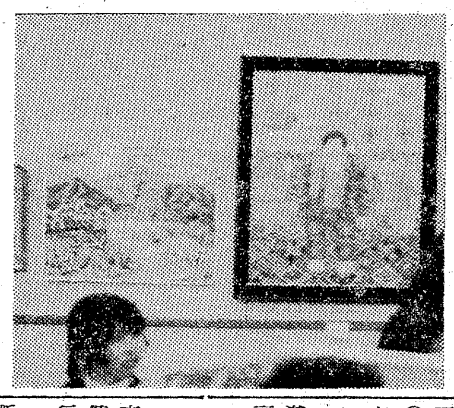

【内郷高校美術クラブ展】

無医地区で移動健康診断

平保健所はいわき市医師会の協力で三和町で移動保健所を開き、地区民の健康診断を行なうことになった。

無医地区に対する住民の健康診断として二十七、二十八の両日、午前十時から三和町の下三坂公民館で身体計測、血圧測定、心電図検査、尿検査などを行なう。

同保健所は地区民なら年齢に関係なく無料で受診できるので、期間中に必ず受けるよう呼びかけている。

磐城で生存者叙勲

磐城福祉事務所はこのほど、つぎの生存者と敬人に勲章を伝達した。

▼瑞六＝佐藤要一（小名浜）▼瑞七＝田手会茂（同）大竹新吾（同）故鈴木四郎（渡辺）▼瑞八＝遠藤保雄（小名浜）黒川毅（折戸）沢田正幸（渡辺）小浜三郎（鹿島）青木賢太郎（小名浜）

十二年六月から発売され、従ってなじみも一番長いわけだ。

くらし随筆

世相

企業は利潤を追求すると同時に、人民のためをも考えなければならない－これが欧米の資本主義というものである。しかるに戦前の日本ではそうでなかった。という話をきいたことがある。

◇

戦後の日本経済の発展はめざましく、いまや経済大国とはなった。おかげでエコノミック・アニマルの尊称までいただき国民はびっくりしている。かつてマッカーサーは日本を十二歳と評したが、二十余年たって、成長するどころか動物になり下がってしまった。政治と経済とは違うなどとのん気にかまえてはいられまい。二度とあやまちをくり返しません、と国民は誓ったはずだが、残念ながら、企業は利益を追うあまり、またもや人民を忘れてしまったらしい。内では土地、株式、大豆、米などの買い占めをやって大問題を起こし、外では、タイ国に日本品不買運動を起こさせてしまった。全く困ったものだ。思えば、国民が政治不信に陥って久しいが、今度は企業不信ということだ。われわれは何となき信頼感をもっていたものだが……それはあえなく消え失せ、NHKお前もか、のご時世になってしまった。企業イメージダウンである。迷惑している向きもあるだろう。

昔、先生とよばれたのは、学校の先生とお医者さんだという。今では私ごとき末端税理士でも先生といわれる。かけ出しのころ、先生とよばれて恐縮したら「なに私より先に生まれたからですよ」ということでチョン。奥様ということばもそうだ。

昔なら、よっぽどの人の夫人でなければ奥様とはいわれなかった。ことばの下落である。否、みんなが平等になり、そしてえらくなったのだと解釈した方がよろしかろう。

（税理士・平）　佐伯言子

祝・永崎小校舎・屋内体育館落成
落成式＝2月28日午前11時／屋内体育館にて

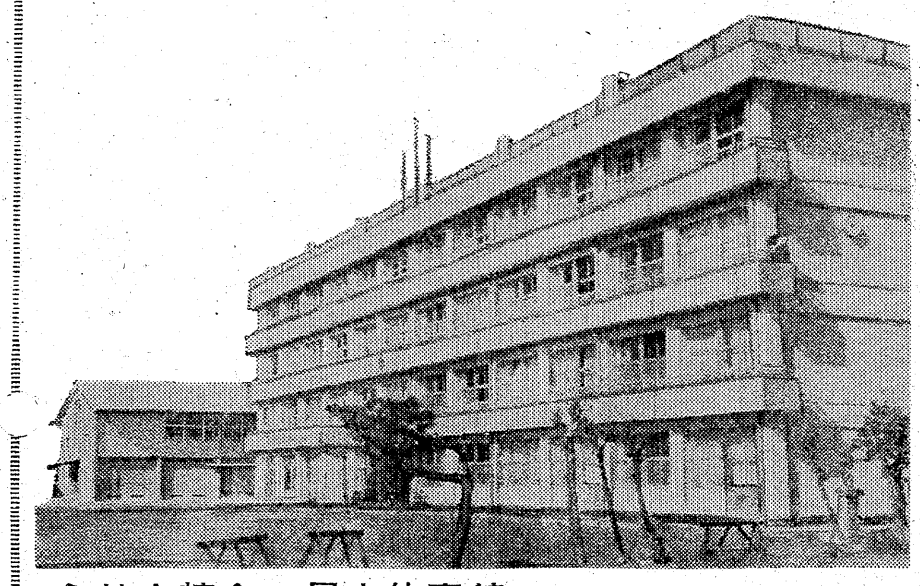

永崎小校舎・屋内体育館
工事施行
株式会社 三崎組
取締役社長　太田英明
いわき市小名浜字隼人220　電㊷2050・㊸2560

ご婚礼家具各種
いわき信販・福島信販チケットをご利用ください
勉強で評判の店
丸萬家具店
店舗／平・四町目電74—6633
工場／平・白銀町電74—6634
ショールーム／平・白銀町電23—1672

YAMAHA
ピアノ・エレクトーン
便利なローンで24回払い
特約店
小山商会 楽器部 ミシン部
内郷綴町本通り（バス停・宮入口前）
TEL・26—3576

スパゲッティーにサラダがサービス中
コーヒー＆サラダの店 サルビア
平・大工町15（ヨーカ堂近く）☎23—1429

矢ヶ崎犬猫病院
平鎌田・寿金沢交差点かど
TEL・74—4465

写真 大型引き伸し パネル張り
正映堂写真店
内郷駅前TEL・26—2068

48年度・生徒募集　400名
平成人学校
面接による無試験入学
入学用書類申込送呈
平駅前・電平局23～4001番

美しい街……美しい看板
総合看板　プラスチック看板　自動車文字入れ
有限会社 コマツ看板店
工房　いわき市内郷御台境町新町前（たいらトルコ裏）
TEL（74）7466　夜間（74）3347

カバンはフクヤマ
平・2電㊹二三一七

中央卸売市場が難産

用地買収から一年遅れ

いわき市の四十七年度三月補正予算は七千三十六万五千円となった。これで四十七年度累計予算は二百九億七百七十七万五千円になる。

一般会計だけでも九億三千六百六十五万四千円の減額があったが、その主体は中央卸売市場の建設事業費七億六千二百三十三万一千円。買収交渉が遅れて起債のタイムリミット二月末に間に合わないため落とし、四十八年度当初予算に計上、一年繰り延べになった。

既存の民営市場の青果十八社、水産六社を一カ所にまとめて公営市場とし、生鮮食料品の敏速、公正な取り引きと価格の安定により生産者はもちろん消費者生活を安定させようという流通機構の単純化、安定化がねらいの中央卸売市場は、一県一市場という農林省のきびしいチェックの中でようやく指定を取りつけ、常磐バイパス、鹿島街道に近い上矢田地内の二十一万平方㍍を候補地として四十六人の地権者と買収交渉にはいった。

だが商業卸売市場併設のウワサ、近くに民間投資による住宅用地の買収造成、バイパス道路用地の買収、さきには市のいわきニュータウン建設と用地買収が鹿島街道を隔てて行なわれるなど、地権者は精神的に動揺。

民間投資の高値買い、中央卸売市場用地、いわきニュータウンに所有地がまたがっており、所有地も住居も根こそぎ失う地権者を始め、大半の所有地を失う地権者が多く、土地を手放したあとの生活の基盤、手段がなくなるという根強い抵抗もあって丸一年を経過、このほどようやく市が買収価格を提示したものの『安い』と難色を示して、交渉は足踏み状態にある。

市としても、中央卸売市場用地だけの問題ではない。三・三平方㍍三万円以下（仕上がり）の安い宅地で市民に住宅地を提供しようとする〝いわきニュータウン〟建設計画が、中央卸売市場の買収価格を上げることによってニュータウン建設の目的が崩壊する。しかも、ニュータウンの方も各地区ごとの説明会を終えて買収価格を地権者に提示するばかりという微妙な時期だ。

それだけに中央卸売市場の用地買収交渉は、いろいろな関係がからみ合ってむずかしく、慎重にならざるを得ず、地権者の協力を求めて説得中といったところ。

従って四十七年度から四十九年度までの三カ年事業で二十三億円余を投じて建設、五十年春から開場する市場建設計画は一年延期されたわけ。

久之浜で作業小屋焼く

二十六日午後二時二十分ごろ、いわき市久之浜町久之浜字大場地内農作業小屋＝同町久之浜字東町屻二＝、農業根本秀次さん（ゼ）所有＝から出火、同作業小屋一むね約五平方㍍を全焼して間もなく消し止めた。損害五千円。

高校生ら三人重軽傷

三坂　神風運転で木に激突

二十六日午後八時四十分ごろ、いわき市三和町中三坂字湯ノ本二六地内県道＝上三坂～小野線＝で、同市三和町上三坂、高校生（二）運転の普通乗用車が左カーブを曲がりきれず道路下の桜の木に激突し、高校生は頭などを打って三週間のケガ。また、同乗していた同町上三坂字中町一二一、学生小野多門君（二）と同町下三坂字仲居四一、高校生草野喜三君（二）も頭などを打って、それぞれ一カ月と三週間の重軽傷を負った。

いわき中央署の調べによると、高校生はカーブにさしかかった際、スピードを出しすぎていた。

拾得遺付金を寄付

「交通事故をなくすために役立てて下さい」と、いわき市常磐西郷町金山四八三ノ二、会社員金成修さん（ゼ）＝磐崎小五年＝がこのほどいわき中央署を通じて交通安全協会に現金五千円を寄付した。

このお金は、みつ子さんが半年ほど前に拾ったもので、落とし主が現われず還付されたもの。

平で種痘

いわき市平支所は二十八日種痘接種を行なう。午後一時から草野連絡所、同一時半から平一小。

すこやかに6年生

＝磐城の永崎小で＝

○…冷たい気流が去って、めっきり春めいた校庭はまぶしいほどの太陽光。卒業まであと一カ月足らずの小学六年生たちは、飛び箱で体力づくり。

○…入学した当時は一段飛ぶのに足ぶみしたが、いまはひと、青い海に漁船が浮かぶ。大きく成長して、次から次へと坑みに躍動する。思い出のあしあとを印象づけているようだ。

○…目の前には、青い空にくっきりとかもめが群れ飛び、青い海に漁船が浮かぶ。

こどもを守る会の指導者研修会

いわき市教育委員会、いわき市子供を守る会連絡協議会主催のいわき市子供を守る会指導者研修会は三月四日午前十時から、常磐公民館で行なう。研修会には同会役員や公民館職員などが出席して、子供会育成上の問題点を協議し、子供会活動の活発化をはかるため、平子連、好間連補会、勿来子連の事例発表のあと「子供会育成のあり方について（組織・運営面）」をテーマに研究討議する。

低利で通貨調整の緊急融資

常陽銀行

常陽銀行は円の変動制移行、ドル切り下げによる中小企業への支援対策として通貨調整緊急融資を十六日から始め、九月末まで受け付けている。

通貨調整によって影響を受ける地元中小商工業者の金利負担を軽減するのが目的で、融資率も、前回のドル・ショックの特融利率より〇・七%引き下げた年利六・八%の低利率とした。取り引きの有無にかかわらず積極的な利用呼びかけを行なっている。

保証協会の保証限度内（二千五百万円、組合は五千万円まで）の運転資金とし、返済は六カ月以内据え置きを原則に、三年以内の割賦返済とする。

インスタント食品に粗悪品

県が監視おきパトロール

インスタント食品の普及と相まって魚肉製品、清涼飲料水などにも粗悪品が横行しており、消費者の間からひんしゅくを買っている。このため県では粗悪品を一掃するため四月から県内の基幹保健所に食品衛生監視員を置き、食品製造業、小売り店などを定期的に巡回して食品を抜き打ち検査、粗悪品があった場合は厳重に取り締まる方針でいる。

それによるといわき市では平保健所に食品衛生監視員二人を置き、市内の食品製造業、小売り店を巡回して製品の抜き打ち検査を行なうほか、設備、従業員の衛生高揚に対する指導強化もすることになっている。

平地区柔剣道大会成績

平地区体育協会主催の第十五回柔剣道大会が二十五日午前八時半から磐高柔剣道場で行なわれた結果、剣道個人戦で菊地久美子さんが優勝し、団体戦において剣道は平三小、平一中、福島高専、柔道は平二中、福島高専がそれぞれの部で優勝した。

戦績は次の通り。

【剣道】▼団体　小学校＝①平三小Aチーム②平二小Aチーム③平三小Bチーム　中学校＝①平一中Aチーム②平三中Aチーム　高校＝①福島高専②平商③磐城二高▼個人女子＝①菊地久美子（平商）②坂垣史枝（同）③西郷厚子（同）

【柔道】▼団体　中学校＝①平二中Aチーム②同Bチーム　高校＝①福島高専②磐高③平工

渡辺で健康診断　いわき市磐城支所は二十八日午後一時から渡辺公民館で健康診断を行なう。

窪田の難視聴解消

NHKが4月から　サテライトを新設

NHKいわき放送局では、工費一千百三十六万円を投じて、いわき市勿来町酒井犬飼地内の旧大日本炭礦勿来礦近くの山上に、テレビのサテライト局の建設をはじめた。窪田など近くの地区では映像が余り良く出ないため、難視聴の解消に乗り出したもので、三月末までには完成し、約二千戸の受像が良くなる。

同局は〝いわき窪田テレビジョン・放送局〟といわれ、窪田、関根、酒井、道山、白米、後光前、大槻、出蔵、上中田の各地区では、はっきりした映像が楽しめるようになる。これまで湯の岳や水石サテライト局から電波を受信していた世帯は、アンテナの方向が変わるほか、受信料の負担はなくなる。

俺たちを知らないかと乱暴

暴力団員ら二人を逮捕

いわき中央署は二十七日朝、いわき市四倉町字二丁目一七〇、丸唐会神谷一家組員、暴行、傷害など前科二犯、漁夫高橋正紀（ミ）と同町字六丁目二九三ノ三、傷害前科一犯、漁夫佐藤松男（ミ）を暴力行為等処罰に関する法律違反の疑いで逮捕した。

同署の調べによると、二人は十八日午後九時半ごろ、四倉町の飲食店で経営者A子さん（四三）に対し「俺たちを知らないとはなにごとだ」と因縁をつけ、A子さんをこずいたり、煮えたぎったスープナベを投げかけようとした。同署は二人が四倉地内の他の飲食店においても同様の余罪があると見て追及中。

中三坂で成人病予防食講習

平保健所は三月五、六の両日、午前十時から三和町の中三坂公民館で成人病予防食の講習会を行なう。

当日は同保健所の栄養士が講師となり献立から調理までを扱う。対象は下三坂地区の住民だが、同保健所は他の地区民でも受講ができると呼びかけている。

四倉で乳児の健康相談

いわき市四倉支所は二十八日午前十時から四倉公民館で乳児健康相談を受け付ける。

常磐で三種混合接種

いわき市常磐支所は二十八日午後一時から三種混合ワクチン接種を行なう。

青木春治氏（潜水業）

二十五日午前五時十分、脳腫ようのため、磐城共立病院で死去、六十六歳。葬儀は三月一日午後二時からいわき市小名浜字田ノ入一の自宅で。喪主は長男昭治氏。

小名浜港の建設現場にあって常に危険をともなう築堤工事の潜水業を三十一年余にわたって続け、後輩の指導育成にも力を注ぎ、四十六年には第三回市政功労章を受けている。

中央大学白門会浜通り支部総会および懇親会開催のお知らせ

このたび48年度中央大学白門会浜通り支部総会および懇親会を左記のとおり開催いたします　万障お繰り合わせの上ご出席お願い申しあげます

一、日時　三月三日（土）午後6時から
一、場所　大貞（平・田町）電㉓三四五〇
一、会費　三千円（当日会費）
　　五百円（白門会年会費）　計三千五百円

中央大学白門会浜通り支部
会長　山野辺　政豪
連絡先＝電七四＝四七六七

※なお準備の都合上出欠のご返事至急お願いします
※名簿整備のため住所・氏名をご連絡下さい

交通事故

	発生	死者	傷者
いわき中央署	2件	0	5人
〃東署	3件	0	4人
〃南署	2件	0	2人

（26日・県警交通企画課調べ）

反対になるほか、窪田局はUHF（極超短波）なので、UHF用アンテナとコンバーターが必要になる。チャンネルは総合テレビが二十八チャンネル、教育テレビが二十六チャンネル、映像出力三㎾。なおいわき市内のサテライト局は、これで九局になる。

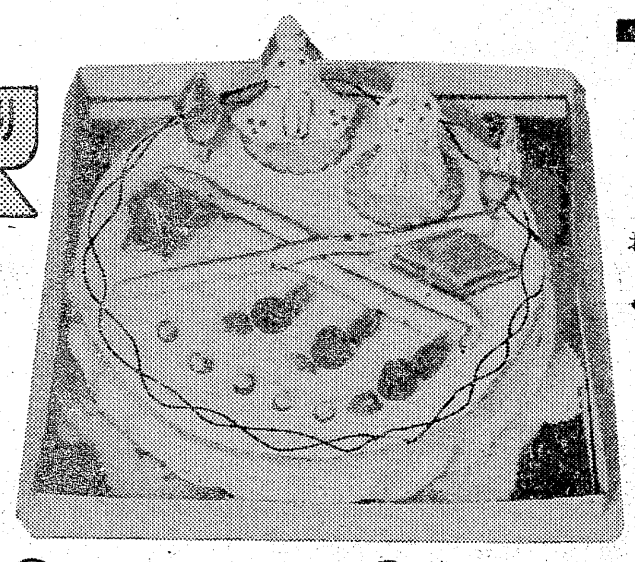

ひなまつり 3月3日

ひなケーキで祝いましょう！

お嬢さんのしあわせな未来のために……

ひなケーキ

ご予約ご注文をどうぞ！

5号……¥600
6号……¥800
7号……¥1,100
8号……¥1,500

ひしもち……¥150
三色大福（1コ）……¥25
ひなカップ（1組）…¥300

植田店　湯本店　平銀座店　小名浜店　イトーヨーカドー店　平駅ビル　大黒屋店　今年8月オープン

シェリブランの 松月堂 IWAKI SHOGETSUDO TAIRA　レストラン 松月

本店　いわき市平・銀座　TEL・23―1551代

新就職者へ

先輩を立て時間を守る

北原　清

実社会へのスタートには心構えをはっきりさせることが大切である。

①先輩を立てる。

「あいつは、先輩を立てることを知っているし、あいさつの仕方もよい。ひとう面倒を見てやるか」といわれる者の前途は明るい。

②時間を守る。

きめてある時間と約束した時間は正確に守る。そして、おくれる時などは必ず連絡する。時間を守ることは、信用を得る第一歩である。

③責任をとる。

「おれが、よい仕事が出来ないのは上役がよくないからだ」などとすぐ自分の責任を他に転嫁することは「おれの力が足りないのだ」といっているのと同じである。

④雑用でも進んでやる。

「こんなつまらない仕事をやらせるとは――」とすぐ不満をのべるものは落第である。

⑤本を読む。

本が血となり肉となるのは若い時代である。マンガ、テレビ、週刊誌だけでは情けない。よい本を数多く大切に読むうちに、社会人としての大事な理解力と批判力がつく。

（会社顧問・65歳）

ボウリング

※スズカンボウル
◇第十二回職場対抗ボウリング大会（26日）
▽団体
①小名浜食肉組合（小名浜）二一三六
②磐城新地郵便局（同）二三〇三
③小名浜合板（同）二一三六
▽個人
①野口　京子（小名浜）七三一
②野口富徳郎（同）六三一
③酒井　和子（内郷）六一九
H・G＝野口京子　二八三
※ナコンボウル
◇NB社長杯（26日）
①根本　清（平）七七七
②水野　静江（植田）七七四
③田巻　太一（同）七一一
H・G＝水野静江　二一八
※錦ファミリーボウル
◇第十一回NFB社長杯ボウリング大会（26日）
①高橋　新二（錦）六〇三
②渋谷　喜平（勿来）五八三
③三浦　三郎（植田）五八一
H・G＝石井利克（錦）二四六
※常磐セントラルボウル
◇夫婦善哉大会（26日）
①森運男・とし江（湯本）六六三
②吉田友一・みさ子（同）六三三
③西藤精一・八重子（同）五八七

株式・前場

本日の市況は、寄付段階から東京海上、本田技研、触媒化学などの含み資産株、自動車関連株中心にまとまった買い物がはいって続伸とくに本田技研の一千円大台乗せが目立った。優良株も比較的小高い。ただ依然として商いは薄い。

おもな高い銘柄は飛島十三円、グンゼ十四円、清紡二十六円、帝人十五円、触媒化三十一円、ブリヂストン三十二円、発条十二円、日NRC二十七円、立石電七十円、湯浅電池十三円、本田六十円、東海上六十二円、大正海三十二円、三光船七十円。

おもな安いものはソニー七十円

【地元銘柄】呉羽化二百四十円、日合成八十九円、東邦亜百十四円、常興産百四十二円、七十七銀三百四十三円。

旧ダウ五千百八十六円一銭の五十六円七十銭高。出来高概算八千万株。

（平・水戸証券調べ）

漁海況速報

シラウオ、底引き漁が好漁

【海況】二月の沿岸海洋観測の結果からみて、茨城県海域から沿岸沿いに北上する暖水舌の影響は、本県富岡沿岸域まであり、水温十度台の等温線は請戸付近まで陸岸に沿って北に走っているが、その後、沖に出て沖合い東経一四二度線を北上し、宮城県沿岸海域に達している。親潮系冷水は県北海域と県中、南部のでく沿岸部に細くみられる程度で、勢力範囲を縮めた。水温分布の状況は原釜海域は沿岸域は七度の冷水だが、十八㌔から沖合いは広く九度台の水温、富岡沖以南の海域は十度以上、塩屋埼海域では十一度台の水温、結局どの海域でも水温は高めの平年並みとなっており、温暖な海況。先週六・八度まで降温した塩屋埼灯台の水温は今週九・四度にさがり、沿岸での冷水の影響は弱まった。

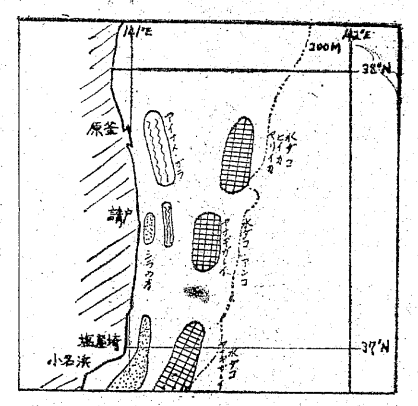

【漁況】小名浜の旋網による二十二日のイワシ、サバはマイワシ八割、小サバ二割で、平均三㌧。刺網はナメタ二十五㌔、はえなわはクロガラ、ナメタなど二十㌔、シラウオは三十㌔、小浜は八十㌔、久之浜の底引きはヤナギ百二十㌔、水ダコ一㌧。小名浜はナメタ六十㌔、水ダコ同六十㌔。シケのため、操業日数は二十一と二十二の二日間だけだったが小型船はシラウオ引きが最盛期。また底引漁業はヤナギ、カレイが好漁。

（24日・県水試発表）

市況

魚類

（26日午後―27日正午）

二十七日朝の小名浜港は巻網のサバが出回った。底引きも小サバが多い。

【小名浜港】巻網船一カ統五十㌧、小型巻網船一カ統四十㌧、底引船十八隻二十四㌧八百五十㌔、小型船十六隻一㌧三百㌔

▼サバ　五万㌔　三一・五〇▼セグロイワシ　四千㌔　三七―三五▼サクラエビ　千㌔　八〇―七五▼水ガレイ　百五十㌔　八五〇―三〇〇▼イシダガレイ　百五十㌔　百五十㌔　三五〇▼サバ　五千三百㌔　二九一二六・五〇▼ドンコ　五千二百㌔　一三〇―一〇▼ヤリカ　三千二百㌔　四五〇―二〇〇▼水ダコ　三千百㌔　一五〇―三七▼トウシン　二千㌔　二〇―一〇▼ヤナギ　千二百㌔　一七〇―一四〇〇▼イシモチ　千㌔　五〇〇―一三〇▼ナメタ　六百五十㌔　八八〇―四〇〇▼マツカワ　五百㌔　八五〇―六三五▼スケソウダラ　四百五十㌔　九〇―三〇▼サメガレイ　四百㌔　一三〇―八〇▼メヒカリ　四百㌔　一五五―一五〇▼クロ　三百㌔　六〇〇―一〇〇▼アンコウ　二百五十㌔　四五〇―三〇〇▼アブラザメ　二百㌔　六〇―一五▼ニクモチ　二百五十㌔　五〇〇―二五〇▼マイカ　百百㌔　一七〇〇　一三〇〇▼キントウ　百㌔　三四〇―二六〇【江名港】底引船四隻六百六十四㌔▼ヤナギ　二百九十四㌔　一五五〇―二二〇▼ナメタ　百四十三㌔　八三〇―一五〇▼ヒラメ　百㌔　二〇〇〇―二五〇▼水ダコ　百㌔　二〇―四五【中之作港】水揚げなし

野菜

▼ホウレン草　二七―三（東）▼菜類　一五―一（〃）▼白菜　二五―一五（㌔）▼カブ　五五―一〇（東）▼ニンジン　四五―一〇（㌔）▼ゴボウ　一二〇―七〇（〃）▼大根　二〇―五（〃）▼ネギ　四〇―二〇（〃）▼玉ネギ　六五―六〇（〃）▼キュウリ二五〇―一五〇（〃）▼キャベツ　三五―一〇（〃）▼サツマイモ　八〇―一五（〃）▼ナガイモ　一〇〇―二〇（〃）▼ジャガイモ　四〇―一五（〃）▼サヤマメ六五〇―五五〇（〃）▼トマト　二五〇―二〇〇（〃）▼レンコン二〇〇―一五〇（〃）▼サトイモ　四〇―一五（〃）▼ニラ　一八―一〇（東）▼ハクサイ　二三〇―一五〇（〃）▼ミツバ　五三―四七（㌔）

果物

▼モヤシ　四五―四〇（東）▼シイタケ四〇〇―三〇〇（〃）▼根ショウガ三五〇―二〇〇（〃）▼セリ　二〇〇―一五〇（〃）▼春菊　二五―一五（東）▼カリフラワー八〇―三〇（コ）▼ナメコ　七五〇（㌔）▼葉玉ネギ　一五―五（東）▼レタス　一〇―三〇（コ）▼玉子　一六―一一（〃）▼リンゴ　二五〇―七〇（㌔）▼ミカン　七五―四五（〃）▼バナナ　一一〇―八五（〃）▼夏ミカン　一五〇―八〇（〃）▼イチゴ三〇〇―二一〇（カップ）（丸平青果市場調べ）

みんぽう映画案内

※【平】
☆ひかり座（五・三五）しのび逢い（七・三〇）愛情物語（↓9日）
☆聚楽館　休館
☆平東映（七・三一）不良番長・一網打尽（九・一〇）さそり（一〇・三三）日本暴力団・殺しの盃（↓2日）
☆平大映（五・三九）女子大生SEX方程式（六・四七）哀しみの女街（七・五八）花吹雪おんな事始め（↓27日）
☆平東宝（六・〇〇）快感旅行（七・四〇）恍惚の人（↓13日）
☆アポロ座（六・三五）空中スパイ野郎（八・〇〇）シャラコ（↓2日）
☆名画座（五・五五）感泣の絶叫（七・〇五）幼な妻・初夜のよろこび（八・一三）無防備の肌（↓27日）
※【常磐】
☆三函座　色情性犯罪　セックスの条件　裸体王国（↓27日）
☆湯本金星座　女番長ゲリラ　緋桜三兄弟　博ち打ち外伝（↓2日・土・日のみ）
※【小名浜】
☆国際　新兵隊やくざ火線　関東幹部会　可愛い悪女・殺しの前にくちづけを（↓27日）
☆盤城座　団地妻・忘れ得ぬ夜　人妻の性は狂い咲き　女はどこでだまされる（↓27日）
☆金星座　女番長ゲリラ　緋桜三兄弟　博ち打ち外伝（↓2日）
☆銀星座　色情愚連隊（秘）ナさそり70・ざくろのような女たち　ロミオ（秘）ジュリエット　弾頭危機一髪（↓5日）
※【植田】
☆うえだ館　虹をわたって　夕陽の恋人（↓27日）
☆中央館　性豪女蔵べ　淫らな花びら　ポルノ特訓法（↓27日）
☆菊多館　恐怖の肉地獄　大奥ポルノ・お局争い　セックス集団（↓2日）

免許番号　福島県知事（3）第43号
建設業登録（る）第969号
東北土地開発株式会社
いわき支店　平字白銀町
電23―1188・1189・2677
貸事務所平新川町市道面
92平方㍍（28坪）
家賃5・5万　敷金70万
物置き・水洗トイレ・駐車場有　仲介
売り地　平カントリー近く　即建可
387平方㍍（117坪）
3・3平方㍍　2・5万　閑静にて環境抜群　仲介
売り地　福島高専近く　1090平方㍍（330坪）　鹿島街道面
3・3平方㍍　6万　何商可能　住宅最適　仲介

肉の御用は
下坂食肉店
好間町　電㊱三二二四　二四四七

御家族連れで
鍋を楽しみましょう
■ちりなべ八〇〇円　■よせなべ八〇〇円
■すきやき一二〇〇円
■出前敏速
寿司の江戸川　紅小路店
いわき市平・紅小路　電㉓二七二七

・・・お湯のある生活・・・　YAMAHA　・・・健康暖房・・・
ヤマハセントラル給湯・暖房
ヤマハUターン燃焼方式
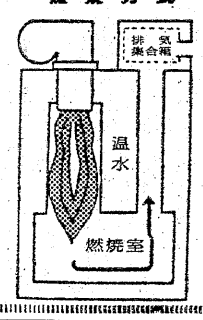

○ボイラーはヤマハだけのUターン燃焼方式により静かに燃えます
○いつでも　どこでも〝たっぷりお湯〟を・・・・
○寒い冬を〝あたたかな春〟に・・・・
○より快適に豊かに　健康な生活に
ヤマハの手軽な給湯・暖房を
工事・設計・据付けのご相談をお待ちしております
OSK　思川産業株式会社
いわき市平塩字塩向10　TEL・㉔4117

あなたの職場のユニホーム
会社・病院・商店・学校・諸官公署・事業所
作業服・事務服・白衣
いわき市平字大町11
電話（74）3788　（74）8056
鈴屋
直属工場・有限会社いわき縫製・内郷高坂町　電（26）2510

無線車をご利用ください
◉電話◉
本社　㉓2175（代）　㉔2640　㉔5647
好間営業所㊱2532
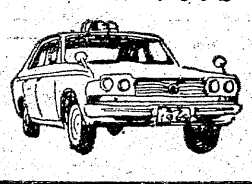
尼子タクシー

庶民金融
低利・敏速
お気軽にご来社下さい
福島県庶民金融業協会会員
杉山商事
平・十五町目一六（佐藤事務所2階）電㉓四四一四

美容室
☆現在営業中　居抜きでお貸しいたします
平・南町（ビル内・二階）委細面談
連絡先＝電㉔三二八五

女性募集
▽平駅前　高給優遇　委細面談アルバイト可
※勤務時間＝午後6時～11時半
スナック・フレール
※連絡先＝電㉓六六四一・夜㉔四八九七

アパート新築▽六畳、四畳半▽台所、トイレ付き▽駐車可▽日照良し▽場所＝内郷綴町沼尻▽連絡先＝電㉖〇一六六
貸し地▽一区画二六四平方㍍（80坪）▽場所＝勿来町窪田（村越ネジ近く）▽午前8時～9時40分▽電㉓一四六一池田
女子事務員▽高卒年齢18歳以上▽運転免許所有の方▽給与優遇　委細面談▽履歴書持参▽太平住宅電㉓一四六一池田
譲りたし▽椅子七〇脚（喫茶店向き）色は赤茶色、格安に譲りたし▽委細面談▽連絡先＝電㉔五四三一・㉓二一二一
新築高級アパート▽六畳四畳半台所六畳水洗トイレガスぶろガレージ付き▽場所＝平谷川瀬▽連絡先＝電㉔二二五二
フランス刺しゅう教室▽愛好者募集▽教師＝藤森絹子▽毎月第三土曜日　▽連絡先＝電㉞三七一〇・㉞三七一二
アパート▽六畳、六畳、三畳▽バス、トイレ付き、駐車完▽場所＝内郷御厩町上宿　▽連絡先＝電㉖三七四一
新築貸し店舗40平方㍍（住居50平方㍍）つき・事務所にも向く▽駐車可▽泉町滝尻交差点西側▽連絡＝電㊺四六三六
女性募集▽年齢25歳まで▽（アルバイトも可）▽給与優遇　委細面談▽平・田町（柳）▽電㉒二五一六・㉓二五九〇
運転手求む▽大型およびクレーン車・各一名▽委細面談▽内郷運送　▽連絡先＝電㉖三五〇一・㉖三五〇三
貸し事務所▽間口四・五㍍、奥行き六・三㍍▽場所＝平・新庁舎から徒歩二分　▽連絡先＝電㉔六七四五

募集
●運転者　若干名
▽普通免許所有者▽各種保険あり▽履歴書持参、委細面談・午前8時～午後4時
福島産業株式会社
平下神谷字大神一五〇（バス停六十枚入り口）
電㉞四五四五～七

社員募集
職種　当社はあらゆる建築に関する設計資料およびデザイン集を販売する会社です
このたび新製品発売により広く人材を求めます
ぜひあなたの能力を発揮してみませんか
◎男子営業部員
▽資格　車所有者に限る・専門知識不問・年齢不問
◎女子事務員（なるべく既婚者希望）
▽給与　当社規定による
※面接日　三月一日・二日・三日（午前九時～午後四時）履歴書持参
◆当日ご来社できない方は三月七日まで歴・写郵送
有限会社　栃木建築資料福島営業所
いわき市内郷綴町金谷八一四　電㉖一九三九
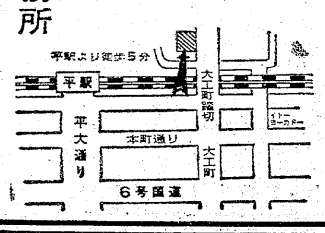
事務所移転のお知らせ
来たる三月一日から新事務所で営業いたします
新住所＝平字仲間町六一
有限会社　佐藤建築設計事務所
電二三―一〇二七