夕刊
いわき民報
いわき市平字田町63の7
いわき民報社
◎ 振替口座（郡山）4028
本社 0246 ㉓1666
小名浜支社 0246 ㊷3560
常磐支局 0246 ㊷2380
勿来支局 02466②2903

あすから
5さつき
テーラーサカワ
平・三町目 電㉔2418

# 中央卸売市場

## やっと用地交渉が成立

## 50年度開設の見通し

### 鹿島地区に21万平方メートル

いわき市営中央卸売市場の建設は、用地買収交渉が難航し四十八年度に繰りのべたが二十七日、渡辺昇副議長（前市農業委員会長、前農業常任委員長）と地権者代表との話し合いで用地売買は合意に達し、計画通り五十年度開設の明るい見通しがたった。用地は鹿島街道と常磐バイパスに沿った上矢田地内の二十一万一千平方㍍で、四十八年度当初予算には九億九千百八十万六千円の建設費を計上。市は全地権者との契約調印のあと整地工事にはいる一方、五十年度以降の加工場建設までを含めた建設計画を委託、同時に建設協議会を開いて市場業者、仲介業者らと具体的な協議を煮つめていくことになった。

## 県内で二つ目の認可

市営中央卸売市場の建設は農作物の価格安定、消費者物価の抑制に、いわき市誕生いらいの懸案事項で、市内の青果市場十八社と魚市場六社への呼びかけはもちろん、生産者代表、消費者代表と話し合いを重ねて四十五年にいわき市中央卸売市場建設協議会を結成、四十七年一月、建設地を鹿島街道沿いで、将来は常磐バイパス沿線が予想されている常磐上矢田地内とし農林省に申請、一県一市場というきびしい規制の中で、県内では福島市に次ぐ二つ目の中央卸売市場として首尾よく認可された。

## 難航した買収交渉

### 3区長との会談で決まる

四十七年度から二十一万一千平方㍍の用地買収を四十六地権者と交渉してきたが、折りからの乱開発、土地買いブームに、民間買収価格は二倍とハネ上がって公共用地取得の前に立ちはだかり、加えて農耕地から宅地、建て物まで失う地権者もあって、交渉はスタートから難航、昨年暮れから新年にはいっては暗礁に乗り上げた格好で、年度末には七億六千万円余の減額補正をする始末で、三月市会でも一般質問戦に取り上げられ、大和田市長は『早期解決を図りたい』と答弁したばかり。

一年間を棒にふり、このままでは農林省認可の取り消しの心配もあって、市は市会あけとともに用地買収価格を再検討する交渉に全力投球を始め、前市農業委員会長、県農業議会議員の渡辺市議会副議長があっせんに立ち、四十六地権者の委任を受けた三区長とトップ会談を重ねた結果、二十七日午後からの会談で全地権者の合意を取り付けることに成功、近く買収契約の調印を実施することになった。これで難航した用地問題も解決、市は用地の整地造成を図るとともに、前期（四十八～五十年度）はもちろん後期（五十一～五十五年度）を含めた建設計画の設計を近く委託、入場業者らとの話し合いを進めながら五十年度開設をめざすことになった。

## 冷蔵から加工まで

### 完成すると立派な施設

中央卸売市場建設事業は前期建設事業だけでも建設費約二十三億円。十八青果市場と六魚市場を、青果部、水産部とも二社ずつの四団体にまとめて入場。施設は卸売場九千三百三十八平方㍍、仲卸売場二千三百八平方㍍。買荷保管、積込所千百二十九平方㍍、駐車場二万三千三百二十五平方㍍、倉庫三百三平方㍍、冷蔵庫千七百四十九平方㍍、管理事務所六百四十五平方㍍、加工施設千二百八十平方㍍、関連商品売場三百八十八平方㍍、関係業者事務所四千四百二十八平方㍍など二十万平方㍍を見込んでいる。ただ生産物の冷蔵だけではなく、加工まで一貫したコンビナートシステムを組み込みたい考えで、これが設計委託の中でどのように生かされるか、生産集配を兼ねての公正な取り引き、価格安全の維持が、生産者はもちろん市民消費者にとって注目のマトといえる。

## 市建築審査会

### 委員に七氏

いわき市は二十八日、市建築審査会委員に次の七氏を委嘱、十六日に初委員会を開いて正副会長を互選する。

▼市井茂（弁護士）▼金子松男（市建設常任委員長）▼竹林貞吉（医師）▼渡部俊治郎（市嘱託）▼永山貴一（設計士）▼松本久吉（商工会議所副会頭）▼古川文雄（平工土木科長）

## 才言

▼…心配された中央卸売市場の用地二十一万平方㍍の買収が決まった。民間の土地買い占めでストップしていたニュータウンも、これで突破口が開けたか。〝開けゴマ〟。

▼…右側歩行の二人が、カミカゼ運転にはねられ即死した。一人は結婚一年でこどもに恵まれたばかり。免許取得八カ月、四カ月目に人身事故で行政処分の新成人。尼寺に行きなさい。

## 芝山牧場を開放

いわき市では五月一日、芝山牧場を開放する。

## 気の早いハマッ子は海水浴

○…好天気に恵まれた連休第一日目の二十九日、移動性高気圧におおわれて、いわき地方は気温がぐんぐんのぼり小名浜測候所の調べでは最高気温十九・一度で平年より一・八度も高く、薫風が肌を気持ちよくなでて、もうすっかり初夏の風情。

○…小名浜港では照りつける強い日差しで、海水もようやくぬるみ、この日は十六・六度。正午ごろには魚市場前の防波堤付近に子供たちが集まり海水浴をはじめ、口元を紫にして元気に泳ぎまわっていた。

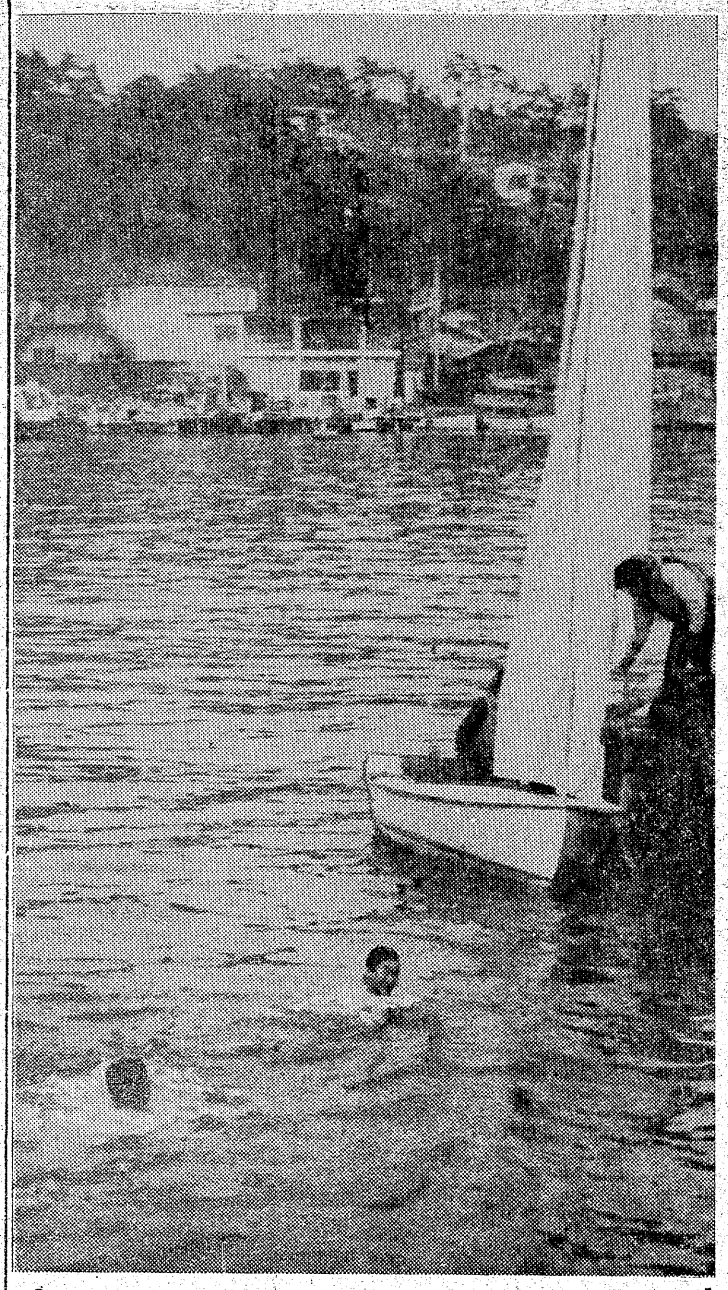

今日の投資で
明日への希望
株式
ワリコー
国債
本社／東京・兜町
水戸証券
いわき支店
☎㉓1251代
《夜間情報電話㉓2428》
平字南町（平大通りバス停前）

玉屋のメガネ
なら安心です
技術と品質・眼鏡士の店
各眼科医指定
玉屋メガネ
平・二町目 電㉔2910
小名浜ショッピングセンター
電㊸3342

テーラーズクラブ祭
本物とは…

見て楽しい祭になりました。
今回の特色は、船来高級物がいつもより多彩に展示されるほかオールシーズン物がより豊富になったことです。また、予約会というシステムをつくり、予約金のみでいつおつくりになってもOK、ぜひこの機会にご予約くださいませ。
4つの変身
1 高級注文紳士服 承り会 予約会
2 繊維の革命児エクセーヌ いわきで新発売!!
3 世界の特級洋品がトータルファッションを創ります。
4 船来高級婦人服地 ズラリとオンパレード
ITC
いわきテーラーズクラブ
大平テーラー　テーラー高島屋　大貝洋服店　高野洋服店
とき 5月1日2日3日
ところ 平市民会館大会議場

# あす"から窓口早くなります"

## 本庁・支所間 高速模写電送

いわき市ご自慢の高速模写電送装置は一日から操業することになり、二十八日には十二支所の住民基本台帳や印鑑証明、戸籍など約八十種類の帳簿が本庁に移された。運びこまれた帳簿は住民台帳約八万七千冊など普通トラックで二十一台分。

市は本庁舎オープンにともない、「待たせない、歩かせない、自由に選べる」をキャッチフレーズに窓口業務の機械化を推進、各支所の台帳類をスカイファイルやアクリルファイルにセットして集中管理することにしたもので、これまでずっと模写電送リハーサルを繰り返してきた。

台帳移管によってリハーサルもいよいよ大詰めにはいり、二十九、三十の両日には窓口の係員約七十人が連休を返上、あす一日の本番にそなえて最後の仕上げに力をいれた。

【本庁に運び込まれる支所の住民基本台帳など】

一日は午前八時半に大和田市長が電送装置のスイッチをいれ、仕事始めを行なうが、この日は本庁と十二支所、三出張所の十六の窓口に一番のりした市民に、記念として市の花ツツジを贈ることにしている。

# 消防検閲に精鋭四千

## 規律訓練に三和が初優勝

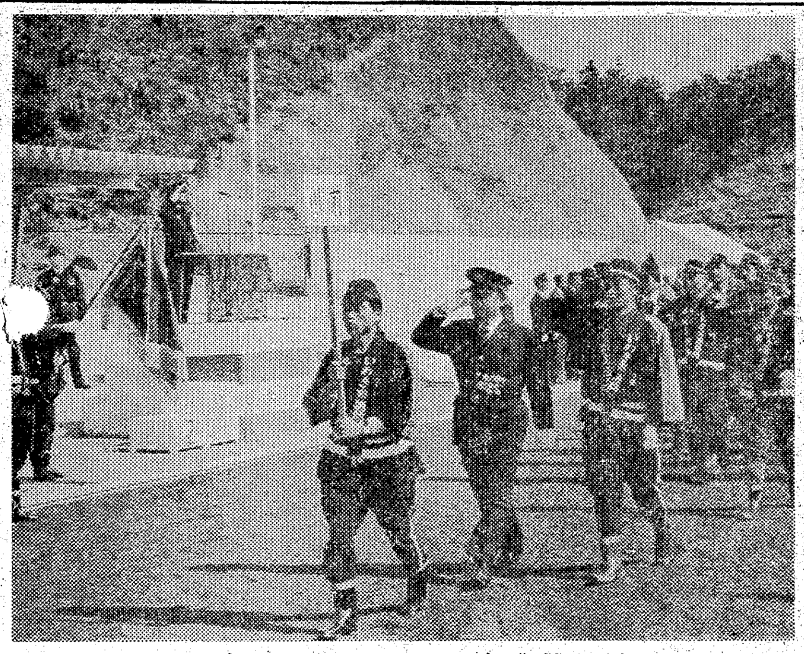

等二回いわき市消防春季検閲は二十九日午前八時から、いわき陸上競技場補助競技場に消防団員ら関係者がバス約五十台でかけつけ、これまで最高の四千人（定員五千八百四十六人）が参加して盛大に行なわれた。また規律訓練では三和支団が優勝した。

ことしの検閲式からは署員は参加せず、団員だけ。各団員は遠くからバスを仕立てて会場に乗り込んだが、その数は五十台を越えた。この日は朝から晴れ上がって青空。規律正しい入場に引き続いて坂本副団長の開式の辞のあと、殉職消防団員に対する黙とうが捧げられ、大和田市長が"消防施設の拡充に努力したい"とあいさつ。通常点検ののちに規律訓練競技に移った。

規律訓練競技では、各支団とも日ごろの訓練ぶりを発揮、競技に打ち込んだ結果、三和消防支団が優勝した。成績次の通り。

▼一位＝三和消防支団▼二位＝平同▼三位＝久之浜・大久同▼四位＝好間同▼五位＝四倉同（以上大賞）▼六位＝小川同▼七位＝田人同▼八位＝内郷同▼九位＝川前同▼十位＝磐城同

【きのう二十九日平で行なわれたいわき市消防春季検閲式】

# 福島丸、最後の実習へ

## 別れ惜しむ五色のテープ

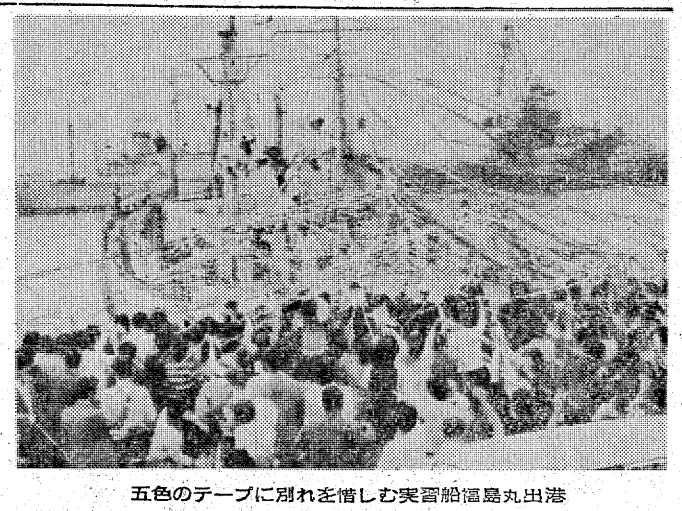

五色のテープに別れを惜しむ実習船福島丸出港

県立小名浜水産高校の実習船"福島丸"（三四トン）＝柳沼広治船長ら二十四人乗り組み＝は二十九日正午、実習生の同校機関科三年二十四人、専攻科六人と平野指導教官らを乗せて、小名浜港を出港した。

この日午前十一時半から小名浜魚市場わき岸壁で、にぎやかな壮行会が行なわれた後、磯上校長は、在校生、それに父兄など多数の見送りを受け、潮風に五色のテープをなびかせて岸壁を離れ、一路ジャワ沖のマグロ漁場へ向かった。

なお同船は船齢十年の老朽船で、すでに代船建造が決まっており、今回の航海が実習船として最後の航海となる

## 子鍬倉稲荷神社で祭礼

いわき市平揚荷神社祭礼は四日が宵祭り、五日本祭りで行なわれる。とくにことしは町内の青年会員が奉仕、久しぶりにワッショイワッショイとミコシをかついで目抜き通りを練り歩く。

## あす市が沖縄国体選手団を壮行

いわき市では一日午後一時から本庁第四会議室で、沖縄特別国体選手壮行会を開く。

# 利用登録受け付け

## 勿来勤労青少年ホーム 働く若者に開放

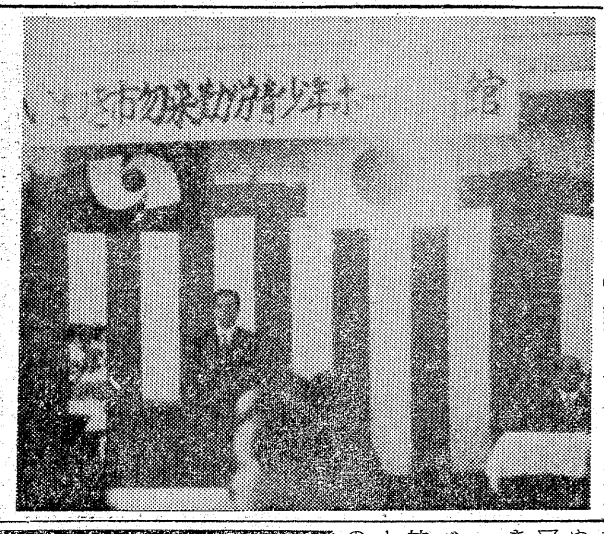


平につぎ、いわき市二つ目の勿来勤労青少年ホーム開館式は二十六日午後一時半から新装なった同ホームで開き、大和田市長あいさつのあと、施工業者に感謝状を贈ってスタートした。

同ホームは五千五百万円で造った鉄筋コンクリート二階建て千百三十二平方㍍で、平のホームにはない体育館が設けられ、勿来、磐城両地区の中小企業に働く二十五歳までの一万三千人を対象に、利用者の登録受け付けを始めた。

スタートしたばかりでチノーボールやバドミントン、ピアノといった程度の施設内容だが、五月の連休あけまでには図書を始め教養、遊戯の各施設を整備し、料理教室や花道教室など県内に誇る設備を生かして、働く若者のいこいの場、交流の場として提供していくべく、笹川文庸館長ら五人の職員は準備を急いでいる。

【勿来勤労青少年ホール開館式】

## 会と催し

【平市民会館】▽いわきテーラースクラブ展示会（午前9時）大会議室▽五十嵐・草野家婚礼（午前11時）結婚式場、展示ホール▽いわき美装会総会（午後1時）第二会議室▽スワイプ説明会（午後6時30分）展示ホール

【常磐公民館】▽高圧ガス協会サークル（午前9時）第二会議室▽洋裁サークル（午前9時）第一会議室▽吟詠サークル（午後1時）第三会議室

【いわき産業会館】▽いわき市農業共済組合通常総代会（午前10時）大ホール

【いわき民報ビル】▽福島相互建設パーティー（午後1時）5Fことぶき会館

## あすの特売

◇大黒屋＝一千円以上お買い上げに、一階紳士半袖ワイシャツなど各二百円。▽二階＝婦人イージオーダー着分破格市（スカート九八〇円、ワンピース一、九八〇円）▽紳士洋品バンドルセール（ポロセーター、カラーシャツなど二枚取り一、五〇〇円）▽三階＝ぬいぐるみ大行進（各九八〇円）▽パジャマ・布団カバー二割引き。

◇イトーヨーカドー▼ジーンズベルト七八〇円から▼ヨコジマ半袖シャツ五八〇円から▼婦人ショーツ（二枚組）二九五円より▼女児のデシンブラウス三八〇円より。

## 天気予報

（小名浜測候所調べ）

【今夜】西または南よりの風、だいたい晴れ。

【あす】南または東よりの風、晴れだが、夜は薄曇り。

【海上】今夜、あすとも多少波のある程度。

玉半提供 ☎五〇三二

## あすの暦

5月1日（火）

| | | |
|---|---|---|
| 旧暦 | 3月29日 | 勝 |
| 六曜 | 先 | 43 |
| 日出 | 4・18 | 25 |
| 日入 | 3・16 | 10 |
| 月出 | 2・15 | 39 |
| 月入 | C・8 | 18 |
| 満潮 | C・21 | 23 |
| 干潮 | | 54 |
| | | 00 |


きんにむ電器

母長瀬マツヨは長い間病気療養中のところ四月二十九日午後五時五十分八十三歳の天寿を全うして永眠いたしました　ここに生前のご厚誼を深謝しつつしんでお知らせ申し上げます

追って葬儀は五月一日午後一時自宅を出棺いたします

昭和四十八年四月三十日

いわき市小名浜字定西二〇六

喪主　長瀬金右エ門

親類代表　長橋三郎

吉田瀬本清本瀬

喜芳　五誠　之

好郎熟保緑助稔

夫蓬田茂男は病気療養中のところ四月二十九日午前一時五十三分永眠いたしました　ここに生前のご厚誼を深謝し謹んでお知らせ申しあげます

追って葬儀は五月一日午後一時自宅を出棺いたします

昭和四十八年四月三十日

いわき市小名浜字荒町一〇三

喪主　蓬田吉子

ほか親類一同

故母谷野喜千代の葬儀の際はご多忙中のところ遠路わざわざご会葬下されご丁重なご香料を賜わりご厚情誠にありがとうございました

お伺いのうえお礼を申し上げるのが本意ですが略儀ながら紙上でお礼を申し上げます

昭和四十八年四月三十日

いわき市平下荒川字諏訪下六

喪主　谷野清吾

ほか親類一同

肉の御用は下坂食肉店

好間町　電㊱三二四七　二四四七

活魚料理　電話館　支店　小名浜・本町　ショッピング前　電㊸二〇五六

花ごよみスプーン（サービス券10枚）と舶来タバコ（サービス券15枚）のサービス実施中

期間　1月1日～11月30日

コーヒー・パーラー　タカオ

平駅前　不二屋ビル2F

電23―7727・3962

越　フジコシ

お子さまがたいへん喜びます

ビニールストローを斜めに切ってレモンの丁度真中に差込み皮ごとしぼってストローから汁を出します　お子さまが喜んで手伝います

ビニールストロー　二五円～七五円

レモン（大玉一コ）　四五円前後

紙ナプキン　七五円

紙コップ　三五円～六〇円

（平店本館）

天然ジュース誕生

水が一滴も入らない自然のままのジュースが出来ました　ただしこれはまだりんごとみかんに限ります

カゴメみかん天然ジュース　一かん　八五円

〃　りんご天然ジュース　一かん　八〇円

カルピコ　一かん　五五円

サンキストタンサンレモン　一かん　六〇円

（五月一日まで）一かん特価五九円

さかいストアー

平・1　電㉔3336代

優雅さと格調を贈る…以和貴名羹

売新発

1本　500円

2本入　1000円

3本入　1500円

シェリプランの松月堂

本店／いわき市平・紺屋町23―一五五一代　小名浜／湯本／植田　イトーヨーカドー／うすい売店

# 読者の声

きょうのことば

人は　着物に応じて歓迎され　知能に応じて解雇される

(ロシアの諺)

## 庶民だけが割にあわぬスト

内郷　佐藤妙子

二十六日の貴紙にも順法ストの記事がでていましたが、実際に体験してみないと、実感がわかないものです。

私も先月の順法ストの時に上京し、帰りに京浜東北線で西川口駅から国電に乗り、上野駅に向かいましたが、いつも二十五分で着くところ、四十五分かかりました。

ノロノロ運転もいいところ。停車駅でないところに一度とめて、また走って、乗客のいらいらもさることながら、これを操作する運転手君も大変だったと思います。

それに今度の順法闘争では、今までガマンして来た乗客の怒りが爆発。各拠点地でも大暴動が起きたとの事。当然、来るべくして来た事態だと思います。一体ストをやる人は、私ら庶民の味方ではないのですか。

それが、私ら善良な庶民ばかり苦しめて、上層階級の人びとは、闘争など、どこ吹く風。高級車にふんぞって、ゆうゆうタバコをくゆらしながら走っている。

こんな矛盾はどう考えたらいいのでしょう。

それに、今度の大混乱で、復旧するために、またまた税金がふえて、困るのは庶民ばかり。実に割に合わない。どうせやるなら、上層階級にも少しこたえるようには、できないものだろうか。世直しの神様でも出現しない限り、当分このモタモタはつづくのだろうか。

(主婦)

読者の声投稿規定▽住所・氏名・年齢・職業明記▽字数六百字以内▽原稿は返しません

# 江口トンネルを除去

## 常磐～江名港線　50年度完成めざす

いわき市鹿島町の県道いわき～小野線から、短距離で海岸線を結んでいる常磐～江名港線の改良工事は、炭鉱離職者緊急就労対策事業(通称丸炭事業)と一般公共事業の両面から進められている。今年度はいわき建設事務所が古いトンネルの江口トンネル(延長八十㍍)を取り除き、山を切りくずして切り割り道路を建設するのをはじめ、丸炭事業では、未改良となっている約四百㍍にわたって、現在の幅員四・五㍍を二倍に近い八㍍に拡張する計画で、来年度は同事務所が大沢トンネル(幅四～五㍍、延長百二十㍍)を改良すれば、同区間のネックはほとんど解消される。

県道常磐～江名港線のうち、常磐～鹿島間はすでに完成、鹿島～江名間の約八㌔が取り残されていた。県道とは名のみで、ジープでやっと通れるような道路だったが、失対事業所が失対事業で取り上げ、部分的に改良工事を進め、四、五年前から丸炭事業に切り替えて、工事の進捗を図って来た。

またいわき建設事務所でも、難工事続きの江名側を担当、一般公共事業として四、五年前から工事に当たり、橋梁、トンネルなどの建設を手がけて来た。この結果、八割程度が完成し、一部舗装も完成している。

現在ネックとなっているところは、古くからある江口、大沢両トンネルと、両トンネルにはさまれた区間の約四百㍍、鹿島地区の入り口のところだけ。今年度は江口トンネルを取りこわして切り割りにするほか、いわき失対事業所が丸炭事業として、取り残された部分の延長四百㍍を四・五㍍から八㍍に拡張するとともに、側溝を整備する計画。

また大沢トンネルについては、幅員を拡張する計画で、来年度は同事務所が大沢トンネル(幅四～五㍍、延長百八十㍍)を改良する計画。

【丸炭事業ですっかり面目を一新した県道】

## ボクらの屋体バンザイ

### 平四小で宿願の落成式

いわき市平四小(富永重雄校長、児童三百八十四人)の屋内運動場(体育館)竣工記念式典・創立百周年記念祝賀会は二十七日午前十時から同校屋内運動場に大和田市長を初め、関係者二百五十人と同校五・六年生児童百二十人が出席して行なった。

同校体育館は創立百周年を記念し、各関係者の協力を得、昨年九月十九日から着工され、二月二十八日に完成したもので、総工費二千三百八十五万六千円をかけ、総面積五百六十平方㍍の鉄骨造り平屋建てを完成させた。体育館内部には低鉄棒九間、バスケットボール補助板二組、つりなわ十本、防球ネット一組、励木六間に、バレーボールコート一面、バドミントンコート二面が完備されてある。

感謝状受賞者は次の通り。

▼市長＝加地和組(川和徳一)▼平四小創立百周年記念事業協賛会長(高田正昭)▼協賛会長・学校長＝上平窪地区(金成通来区長)中平窪地区(川崎嘉右衛門区長)下平窪地区(高田弥内区長)　校庭拡張協力者(鈴木隆)　弥平文庫寄贈者(渡辺弥平)

【平四小体育館竣工式新築を喜び万歳する児童】

## 商店街

居酒屋まるさ＝平・中央通りで生ビール＝居酒屋まるさでは、生ビールを始めた。

フタバ薬局＝小名浜字中町境＝新装開店＝(鹿島街道沿い)にフタバ薬局が24日新装開店。

金福で夏＝平字四町目の金福＝物大奉仕＝平字二町目の叶で、夏物背広大奉仕中。

叶多で店じまい大処分＝平字二町目の叶多では店舗新築のため、店じまい大処分を5月6日まで。

## あすの運勢

小川石州

五月一日(火・先勝)

【1月生】計画はよいが実行には不安がある、冷静に転機待て

【2月生】目的達成のチャンスがある、多少の無理も押し通せ

【3月生】感情が高ぶりやすく安定性がない、自重を心がけよ

【4月生】少々の障害など気にやむな、努力続けて運もひらく

【5月生】周囲の協力を得て早期解決はかれ、放置すれば自滅

【6月生】魚心あれば水心という相手をたてて何かと結果吉

【7月生】周囲の助言はすなおに聞いて有利、独断すれば失敗

【8月生】自力だけでは目的を達せられぬ、周囲の協力求めよ

【9月生】思いどおりに進展する運がある、だが軽率つつしめ

【10月生】無理しなくとも順調に運ぶ、周囲の動きに従い有利

【11月生】外見よくみえても内容に不安がある、再検討しよう

【12月生】同情して後日に悩みをつくる、他人事に深入り禁物

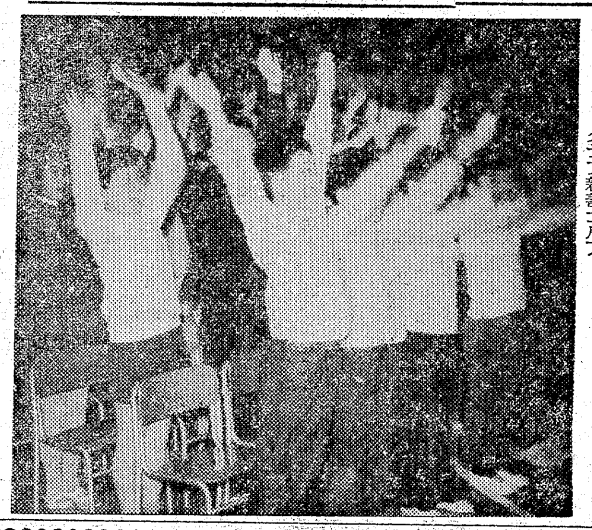

## 小名浜RCコンペ成績

小名浜ロータリークラブ親善ゴルフコンペは二十五日、いわきゴルフ場で開き、次の各氏が入賞した。

▼優勝＝芳賀磐▼準優勝＝長澈寿夫▼一位＝薄井好治▼二位＝永山六郎▼三位＝小松伸太

いわき建設事務所が来年度事業として改良する計画で、これが完成すると、舗装の一部が残るだけで、五十年度には全線が完成する見通し。

## 100貨店

お城山の史跡・武者落とし(むしゃおとし)の話に続いて、いまお城山では、丹後沢の汚染が問題になっている。ボートを浮かべたり、釣りを楽しんだり市民に親しまれてきたこの池には、住宅街から流される汚水のために〝ヘドロ丹後〟という悪名さえついているほど◆鳥居氏は、いわきに二十年在任し、築城に十二年もかけたわけだが、新城の営築に当たって、城の北西の方向にあった大沼を堰止めることで天然の内濠にしようと工事をはじめた。ところが、大雨でくずれ落ちてしまった。占師が「沼に大亀がいて風雨のとき鎌田川(いまの夏井川)と往来するので起きる。人柱によって防げ」というので、忠政公は、これを信じ、八十歳以上の老人の中から人柱をつのった◆夏井菅波に丹後という九十五歳をこえた老人がいた。孫の弥蔵を侍に取り立ててくれるとの条件に人柱となった。いらい、この池は丹後沢と名づけられた。孫の弥蔵は約束どおり山目付に登用されたが、上役にこび、ワイロを求め農民をいじめた。農民は弥蔵代官を「パッカリ五貫文」として恐れた。藩の樹木にオノを加えると、五貫文の罰に処せられたからだ◆忠政公が山形に移封のとき、農民は弥蔵宅の焼き打ちをはかった。弥蔵は一家をあげ川内村に逃げてしまった。だが弥蔵とぐるだった下高久の佐藤隼人宅を襲って、一族十八人を焼き殺した。世にいう磐城一揆(高久村騒動)である。(磐城平藩政史から)◆丹後沢は、いま区内会が市に使用料を払って、水面を借り受け、ある業者にボートや釣りなどやらせているわけだが、市では汚水に対する再三の陳情で、やっと排水路の計画をはじめた。人柱や悪代官の時代ではないが、はやくしないと、由緒ある丹後沢もダメになってしまうだろう。

(龍人)

貸しふとん　配達付き／大量のご注文に応じます
綿とふとん　吉峯ふとん店
泉駅前／電(56)6120

高級服地とお仕立て
ブチック　さえぐさ
平・平和通り　電74－6026

味で評判の…　味で勝負の店
和食　高はし　中華　宝来軒
内郷ショッピングセンター内〈味の街〉　電26－0500

〝酔族館〟は水族館ではありません
あなた自身のやすらぎの場です
酒館　酔族館
たいら・新田町(志賀ビル2F)　電(23)3645

神秘の海底…そこに展開する黄金のアクション!!ホラ貝を合図に始まる《カルア・ビッグ・ショー》
ハワイ海底大劇場　5月20日　オープン
巨大な水槽にくりひろげるロマンアクション黄金をにぎるのはだれ。　・ハワイアンセンター専属海底劇団員により毎日上演(観覧無料)
快適28℃ことしこそは夏
ビーチに湧きあがるタヒチアンの感動！裸足に感じるハワイの夏！
◀オープン延期のおわび▶
4月28日付け紙上掲載いたしましたハワイ海底大劇場のオープンは都合により5月20日に延期いたしました
★歌ごよみ★
4月29日(日)　舟木一夫
30日(月)　霧島昇　コロムビアローズ
5月3日(木)　都はるみ
4日(金)　平浩二
5日(土)　フォーリーブス
6日(日)　中村晃子　松崎しげる
13日(日)　春日八郎
20日(日)　天地真理　岸部シロー
27日(日)　大川栄策
■ご入場料
一般　団体　宿泊料
おとな　500円　450円　400円
こども　250円　230円　200円
■常磐線湯本駅下車10分
■ご宿泊
常磐観光ホテル　4,000円
ホテル(和風)別館　2,800円
常磐レストハウス　1,400円
ハワイアンセンター　山海館　2,300円
日本のハワイ(周遊指定地)　常磐ハワイアンセンター
・お申し込みは旅行案内所または　常磐サービスセンター☎43－3191

# 成人者感想文集より ②

## 母に苦労かけ通しの20年
## まず女性としての修業

勝沼瑞子

いわき市好間町下好間字中島二三、松村総合病院事務員勝沼瑞子さんの「新成人としての抱負」を紹介しよう。

私は、この成人の日にあたって、私の歩もうとしている道を書いてみたいと思います。私は、高等学校を卒業して一年九カ月あまり銀行という職場で働いていました。そしてこの一週間ぐらい前から銀行をやめて「松村総合病院」の一般事務員として働いています。

前の会社とはぜんぜん職場が違うので、何から先に覚えてよいのかわからないです。銀行という職場を離れて、なんだか表紙をはがされたようなさびしい気持ちを味わっています。仕事が忙しくて重荷すぎるという、単なる私事都合によってやめてしまって、同じ職場にいた人たちは、私のことを気ままな人だと思っているのではないか、また、それだけ迷惑がかかっているのではないか、いままで仲の良かった友だちが、私がやめたことによって、私からだんだん離れていってしまうのではないか、など考えたりしています。でも新しい職場にはいってようやく今、病院のふんい気というものに慣れて来たような気もします。前と違って、今の仕事は初めのうちだからかもしれませんが、余裕をもってできる仕事だと思います。何もわからないところから再出発した私ですが、この一週間あまりの間に、おぼろげながらも、事務に関することをいろいろと覚えました。それだけでも勉強になったと思います。

また病院内での従業員たちのすれ違うたびに、また室内にはいった場合のあいさつなどが徹底していることなどが、すべて感心させられました。ですから、同じ人に何回おじぎするかわかりません。そのような院内全体のふんい気なのです。私は半人前の人間です。そそっかしくて勝ち気で…だから一から十まで母に教えられ、面倒をみてもらった20年間でした。だからこれからは、いろいろな人から教えられ、勉強し、吸収していこうと思っています。

今までの私は、母から「早く起きなさい」といわれても起きないし、朝食もしないで、急いで出勤するような私でした。これからは仕事もがんばりますが、ます女性として、いろいろ身につけたいと思っています。

仕事が終わってからなんですが洋裁を一年ぐらい習ったのですけど、基礎縫いがまだ完全ではないので、もう一度習うつもりです。

母に苦労ばかりさせているので、一応縫えるようになったら、母のブラウスでも縫ってやろうかなあと思っています。編物、料理も…。いろいろとしてみたいと思っています。また親せきの人から、今まで子供としかみてもらえなかったのに「瑞ちゃん、大人になったんだね」といわれた時、頬が赤くなってしまいました。

また成人の日にあたって、自分自身というものを、じっくりみつめなおすのによい時期だと思います。

私がやがてお嫁さんとなる日まで、すべてを兼ねそなえた女性になりたいものです。

## 週間ベストセラー

①「生命を語る(一)」池田大作著　潮出版社刊　六五〇円　②「ぐうたら交友録」遠藤周作著　講談社刊　二九〇円③「国盗り物語（前・後）」司馬遼太郎著　新潮社刊　各六〇〇円④「日本沈没（上・下）」小松左京著　光文社刊　各四三〇円⑤「ぐうたら人間学」遠藤周作著　講談社刊　二九〇円⑥「華麗なる一族（上・中・下）」山崎豊子著　新潮社刊　各六〇〇円⑦「ぐうたら愛情学」遠藤周作著　講談社刊　二九〇円⑧「箱男」安部公房著　新潮社刊　七〇〇円⑨「ベティさんの庭」山本道子著　新潮社刊　六〇〇円⑩「れくいえ玉」郷静子著　文芸春秋社刊　五三〇円

（平・マルトモ書店調べ）

### 書評

**箱男**　安部公房著

ぼくたちの周辺に存在する箱男とは？　名前を喪失し、箱に隠れ、マ放浪する箱男。そこには反日常の恐ろしいイメージがある。書き下ろし純文学作品集。

（新潮社刊・七〇〇円）

・読書一口メモ『ベストセラーの話』＝ベストセラーは必ずしも良書であるとはいえないし、また悪書ともいえない。文字通り売れた本のことである。ベストセラーは、一八九五年、月刊文芸誌「ブックマン」が、アメリカの十九都市の小売り店で最もよく売れた新刊リストを掲げたのが、ベストセラー調査のはじめであるといわれている。

# こどもの詩

古山伊智朗選

## にんぎょう

小白井小三年　秋元ゆき子

わたしのにんぎょうは
あるくにんぎょうです
おとうさんが
おみやげにかってきてくれたのです
名まえは「ミコ」
手をひっぱると
チョコチョコあるくのです
でも
にんぎょうは
ころんでばかりいるんです
ミコいたくないのかなあ

## 学園だより

### 土入れ

戸渡分校四年　長谷川　栗子

きょうは畑の土入れ
おかあさんはごはんをうませ
まえ山にいって
土入れをしている
わたしは茶わんを洗った
すぐ畑にいって、
土入れを手伝った
「おかあさんこわいべ」
といったら
かおをあげてにっこりした
青いむぎが
ちょっぴりかおを出している

【評】秋元さんの「にんぎょう」おみやげにかってもらった、にんぎょうをだいじにだいじにしているようすがあらわれています。長谷川さんは、働いている詩ですね。霜柱をサクサクと踏んで麦の土入れ、つめたい風にも負けないで手伝いしているようです。家中、みんなで働く山の生活がよくにじみ出ています。「かおをあげてにっこりした」おかあさんのようすが、この詩を明るいものにしています。

営業時間＝AM6：30～PM11：00
明1日㈫はお休みです
純喫茶 太陽
平・田町（並木通り）電㉓7779

TPOに合わせて　髪をかえると
あなたが変わる……
デザインパーマ・婚礼着付け
メイ美容室
たいら・ぎんざ・でんわ74－7565

名入れタオル
タオル製品
ご贈答用品
東商会
平・田町TEL㉔4037

浅草天長のおつけもの
伝統を誇る
名物浅草漬
のエッセー
パール高貴

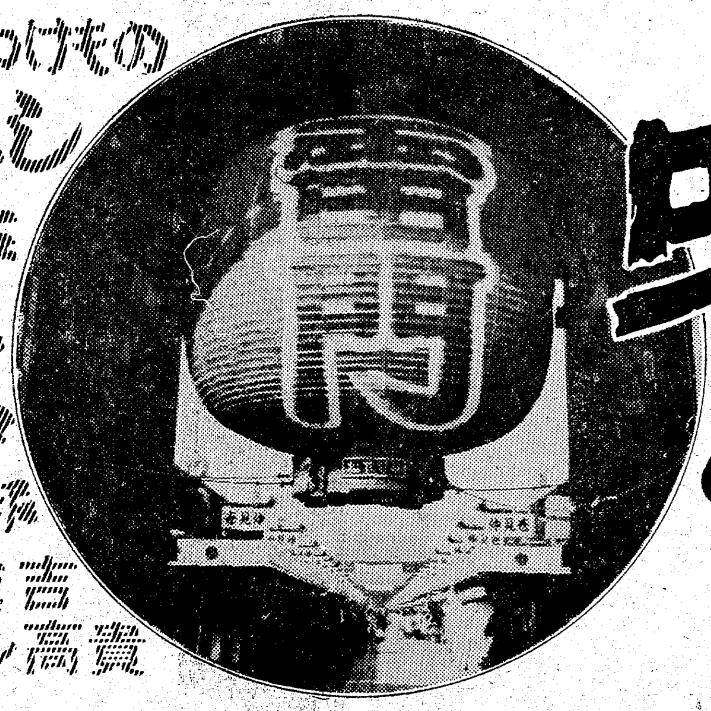

お江戸浅草
味まつり
第1回
5月1日(火)～6日(日)

主催・イトーヨーカドー
後援・浅草うまいもの会
イトーヨーカドー
平店
TEL0246(23)3636(代)

お江戸浅草のしにせが勢ぞろい……
伝統の味をご紹介します。

常盤堂雷おこし本舗
雷おこし(磯部)……260g200円
雷おこし(チュララ)……260g200円
雷おこし(福にぎり)……280g200円
雷おこし(大学いも)……280g200円
雷おこし(鬼瓦)……280g200円
雷おこし(さいころ)……280g200円

いもようかんの舟和
いもようかん……1本40円
栗むしようかん……1本100円
あんこ玉……1組30円
どら焼……1コ35円
かしわ餅……1コ35円

あられの王様堂
鬼揚げ……100g70円
中鬼……100g70円
磯巻……100g180円
さくら……1袋175g150円
江戸錦……1袋125g200円
京巻……1袋82g300円

陶器のやま吉
有田焼飯碗……1個100円
有田焼湯のみ茶碗……1個100円
有田焼土瓶……1個150円
有田焼急須……1個150円
有田焼焼物皿……1枚180円
美濃焼新香鉢……1個65円

パール高貴
本真珠ペンダント　1コ　480～3,000円
本真珠ネクタイピン　1コ　480～3,000円
本真珠ブローチ　1コ　480～15,000円
本真珠18金指輪　1コ4,900～15,000円
本真珠ネックレス　1コ4,800～15,000円

金太郎飴本店
金太郎飴(小棒)……1本50円
金太郎飴(中棒)……1本100円
金太郎飴(大棒)……1本200円
金太郎飴(面切り)……1袋100円
金太郎飴(絵巻物)……1巻400円
ニッキ飴……1袋100円

やげん堀本舗
七味唐がらし(アルミ袋入)…30g100円
七味唐がらし(樹脂缶)……35g250円
七味唐がらし(たる型)……45g350円
粉山椒(アルミ袋入)……12g100円

おつけものの浅草天長
東京名産べったら漬……100g100円
信州名産野沢菜漬……2束120円
広島名産広島菜……100g40円
千葉名産与一漬……200g140円
京都名産さくら漬……200g140円
京都名産味しば漬……200g160円

実演販売
東京名物をその場で焼いてその場でお求めいただけます。
●雷おこし200円より
●人形焼6コ100円

## NHKテレビ
☆印は白黒

| | |
|---|---|
| 6・00 | こどもニュース |
| 05 | ぼくらチャンピオン |
| 30 | 人形劇「新八犬伝」 |
| 7・00 | ニュース |
| 30 | 新日本紀行「五湖と祭り」 |
| 8・00 | 「けったいな人びと」八千草薫　笑福亭仁鶴　武原英子　西山嘉孝　林美智子　岡田由紀子 |
| 9・00 | ニュース |
| 15 | ニュース解説 |
| 30 | ニュース特集 |
| 10・00 | 「波の塔」山口いづみ |
| 15 | 芸能百選 |
| 11・15 | ドキュメンタリー |

## NHK教育
☆印は白黒

| | |
|---|---|
| 6・00 | ☆中国語講座 |
| 30 | ☆ピアノのおけいこ |
| 7・00 | ☆英語会話 |
| 30 | 技能講座「テレビジョン技術」 |
| 8・00 | 市民大学講座「道の文化」～現代社会の道～　岡本太郎　村井康彦 |
| 9・00 | ☆通信高校講座　国語1 |
| 30 | ☆通信高校講座　国語2 |
| 10・00 | ☆通信高校講座　国語3 |
| 30 | ☆通信高校講座　古典乙 |
| 11・00 | ☆やさしいドイツ語 |

## 福島テレビ
☆印は白黒

| | |
|---|---|
| 6・00 | 愉快なターザン |
| 15 | ニュース |
| 55 | カバトット |
| 7・00 | キックボクシング |
| 30 | 刑事くん「青い蝶はどこへ」郷ひろみ |
| 8・00 | 水戸黄門「津軽哀話・青森」東野英治郎　里見浩太朗　横内正　磯野洋子　中谷一郎ほか |
| 9・00 | 愛のはじまるとき「不幸なめぐりあい」吉永小百合　二谷英明　草笛光子　馬渕晴子ほか |
| 10・00 | 夜のヒットスタジオ　欧陽菲菲　尾崎紀世彦 |
| 11・05 | プレイガール |

## 福島中央テレビ
☆印は白黒

| | |
|---|---|
| 6・00 | ジャングル黒べえ |
| 30 | ワイドニュース |
| 45 | ニュースフラッシュ |
| 7・00 | バビル2世 |
| 30 | 「流星人間ゾーン」青山一也　北原和美 |
| 8・00 | ワールドプロレスリング |
| 9・00 | らっきょうの花「秘密」酒井和歌子　大和田伸也　小山明子　中村メイコ　石山健二郎 |
| 10・00 | 「花筵」真木洋子　田村高広　益田喜頓 |
| 11・15 | ワイドショー11PM |

## 今夜の番組

### NHK第1 1340KC

| | |
|---|---|
| 6・05 | 夕べの音楽　グリーンスリーヴスによる幻想曲　ほか |
| 7・00 | ニュース |
| 15 | ニュース解説 |
| 25 | ニュース特集 |
| 8・05 | 人生読本「私の歩んできた道」 |
| 15 | 趣味の手帳「世界の地下鉄乗りくらべ」 |
| 30 | 青少年を考える |
| 9・05 | お好み邦楽選　常磐津「年増」　清元「吉原雀」　常磐津宮尾太夫　清元初栄太夫　ほか |
| 10・20 | 若いこだま「リクエスト特集」 |
| 11・05 | 夢のハーモニー |

### NHK第2 1540KC

| | |
|---|---|
| 6・00 | そろばん教室▽かけ算 |
| 20 | 基礎英語 |
| 45 | 英語会話 |
| 7・00 | ラジオ農業学校「共同化の課題と方向」 |
| 30 | 中学生の勉強室　英語 |
| 8・00 | 通信高校講座　英語A |
| 20 | 通信高校講座　英語A |
| 40 | 通信高校講座　英語A |
| 9・00 | 通信高校講座　世界史 |
| 20 | 通信高校講座　政・経 |
| 40 | 通信高校講座　音楽1 |
| 10・20 | 通信高校講座　数学1 |
| 40 | 通信高校講座　数学1 |
| 11・00 | 大学講座　政治学 |

### ラジオ福島 1060KC

| | |
|---|---|
| 6・00 | ニュースハイライト |
| 30 | スポーツジョッキー |
| 45 | ラテンオブラテンズ |
| 7・00 | スタジレーンミュージック |
| 8・00 | 東芝歌謡パレード |
| 9・00 | 東芝レコードアワー |
| 30 | いこいのしらべ |
| 45 | 商工業者の皆さんへ |
| 10・00 | ポップスNOW |
| 30 | MUハイフォニック |
| 11・20 | 歌謡リクエスト合戦 |

### FM放送
☆印はステレオ

| | |
|---|---|
| 6・00 | くらしの話題〈ディスクジョッキー〉 |
| 7・15 | ☆サウンド・オブ・ポップス　レット・イット・ビー　ほか |
| 8・05 | ☆海外の音楽〈ベルリン芸術週間から〉ロンターノ　フルートとオーボエのための序奏曲・リネティ作曲　クラリネット協奏曲・ブラッシャー作曲 |
| 10・20 | ☆FMリサイタル　ピアノソナタロ短調　ほか |
| 11・05 | 夜のしらべ |

## アイデアに満ちた乗りものいっぱい

……万国博跡で1日「5月の空♪こんにちは」……

あす1日(火)に放送される「五月の空♪こんにちは」(NHK・夜6・05～6・30)の中継録画が、万国博会場跡で行なわれた。

この「五月の空」は、こどもの喜びそうなアイデアにあふれた、しかも手づくりの珍しい乗りものを、広い会場いっぱいに紹介するたのしい野外バラエティー。熱気球、人力で滑空するハング・グライダー、水上歩行器、アイデア乗り物など、空と陸と水上の面白い乗りものがたくさん登場。レッツゴー三匹と京都、大阪、三重の子どもたちが出演する。

司会は生方恵一アナウンサー。

三年前、万国博の熱気が渦巻いた大阪・千里のエキスポランドは、今はほとんどの建て物がとりはらわれ、広々とした公園になっている。

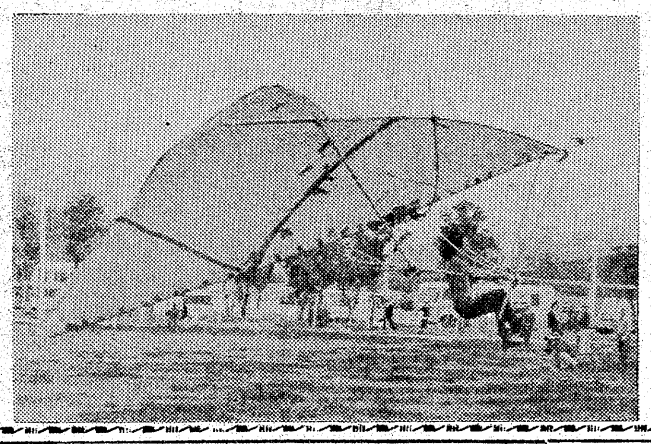

滑空するハング・グライダー"あほうどり"(乗っているのは製作した神戸の青年のひとり)

## 差し出し人不明の手紙
◆けったいな人びと

NHK・夜8・00

平太郎の素ぶりがおかしいと直感したふさは、株ではないかと平太郎を問いつめる。平太郎は、かくしきれなくなり、株で損をしたことを打ちあけ、ふさをかく然とさせるのだった。

今回は、美容師として身を立てるため、美容院で修業をはじめたたか子、文章も字も下手な差出人不明のラブレターをもらったみつ子、平太郎の依頼を受け、金策に走り回る房吉を中心に描く。

作・茂木草介、音楽・高山光晴

ふさ(高森和子)は房吉(笑福亭仁鶴)を味方に引き入れようとする球人でない明には角膜再生能力があるのだ。

今夜は、あの手この手で防人一家の抹殺をねらうガロガ星人の物語。みどころは、ガロガ星人が送りこんで来た恐獣デストロキング

## みもの

流星人間ゾーン
福島中央・夜7・30

### やっつけろ！大恐獣

明(佐藤晋司)が友だちの次郎とリモコン飛行機を飛ばしていると、突然その飛行機が次郎の目に突きささった。医者がいうには、角膜を移植しないと失明するとのこと。そこで明は、自分の角膜を移植してくれるよう申し出た。地球人でない明には角膜再生能力があるのだ。

今夜は、あの手この手で防人一家の抹殺をねらうガロガ星人の物語。みどころは、ガロガ星人が送りこんで来た恐獣デストロキング

## 年一度の再会に生きかえる
◆新日本紀行　五湖と祭り―福井県三方郡

NHK・夜7・30

水月湖、日向湖、菅湖、三方湖、久々子湖の五つの湖からなる三方五湖。

湖面に静かに影を落とすわずか十戸ばかりの部落そっと入江に寄り添う忘れられたような村――。

水とかげりの国といわれる若狭にあって、三方五湖は特にその趣が濃い。

この五つの湖は、そこに点在する十余りの村の人びとの生活とは切っても切れないものであった。どの村も、五湖で獲れる魚を生活の糧とし、湖面を行き交う小舟が、村々をつないでいた。

番組では、美しい三方五湖の景観と、それぞれ別々の道を歩みながらも、年に一度の祭りに生きかえったような情熱をかたむけ、いまも同じ心情をもってしっかりと結びついている湖国の人びとの姿を紹介する。

## 道の文化

市民大学講座
NHK・夜8・00

近代文明の産物である自動車、飛行機、大型タンカーなどの走る道が喘をきかせている現代社会では、人間の歩く道が次第になくなりつつある。

きょうは、道とは何であったか、また何をもたらしてきたかをとらえる。

## 青い蝶はどこへ

刑事くん
福島・夜7・30

麻薬の運び屋・西条怜子の乗りすてた車が、山の中で発見された。顔の割れた運び屋怜子は、仲間から消される恐れがあった。

鉄男、宗方、真琴の三人が現場へ向かったところ、夜の山道に迷った怜子は、土地の少年、吉行誓に助けられ、山小屋に案内されていた。蝶の収集に夢中の誓は、怜子にパンと飲み水を与え、蝶の話を聞かせた。

麻薬グループのあじとに迫る鉄男(桜木健一㊨)と誓(郷ひろみ)だったが…

## 秘密

らっきょうの花
福島中央・夜9・00

母・れい子(小山明子)が、恋人とかけおちしてからも、自分のことを気にかけてたびたび福井にかえってきていたことを杏子(酒井和歌子)はれい子の姉・文枝(中村メイコ)から聞いた。だがなぐさめにはならなかった。自分を捨てた母をひどいと思う気持ちにかわりはなかった。

## ききもの

海外の音楽
FM・夜8・05

### ベルリン芸術週間から

ベルリン芸術週間には、いうまでもなく、ベルリン・フィルが数多く出演しているが、この催しのもう一つの特色は、現代曲が多いことである。きょうは、ベルリン・フィルが、リゲティとブラッヒャーという現代の巨匠の作品をとりあげた演奏会、それに現代物にかけては、右に出るものがないといわれる合唱団シュトゥットガルト・スコラ・カントルムの演奏を聞く。

## チャンネル13

省略語については、さきにも書いたが、時代の風を現わすものではあろうが、全くわからないのがある。通農これは、山合いの土地を離れて町へ移転した。田畑は前いたところにあるので、そこまで通って仕事をする。通耕も同じである。ラジオは無料だが。(山)

日ごろのご愛顧を厚くお礼申しあげます
メガネは松本と――
信頼されるのはうれしい事です
眼鏡専門店
メガネの松本
いわき市平字二町目　TEL・㉔3851

感謝の心を美しい花の飾り皿にこめてプレゼント！とてもすてきョ！
焼魚特別セール
※銀ダラ……¥90
※赤　魚……¥70
※めぬき……¥100
1階 味の焼魚・中華　吉岡 ユーカラ
好評実施中！花の飾り皿プレゼント！
開店記念 大感謝祭
花の飾り皿プレゼント
4月25日㊌→30日㊊
期間中、毎日お買上げ1,000円以上のレシートご持参の方、先着3,000名様に花の飾り皿第1回プレゼント〈ハイビスカス〉を進呈いたします。
●進呈場所
1階エスカレーター前
平店
イト・ヨ・カド・
楽しいムードのコーナーです
※ソフト……¥50
※アイスクリーム…¥80
※ジュース……¥50
1階 寿司・そば　ベニーズチェーン
好評家施中！花の飾り皿プレゼント。

# おいしいタケノコ料理

## 家庭婦人

## 「揚げもの」や「煮もの」に

### まず「アク」を抜いてから

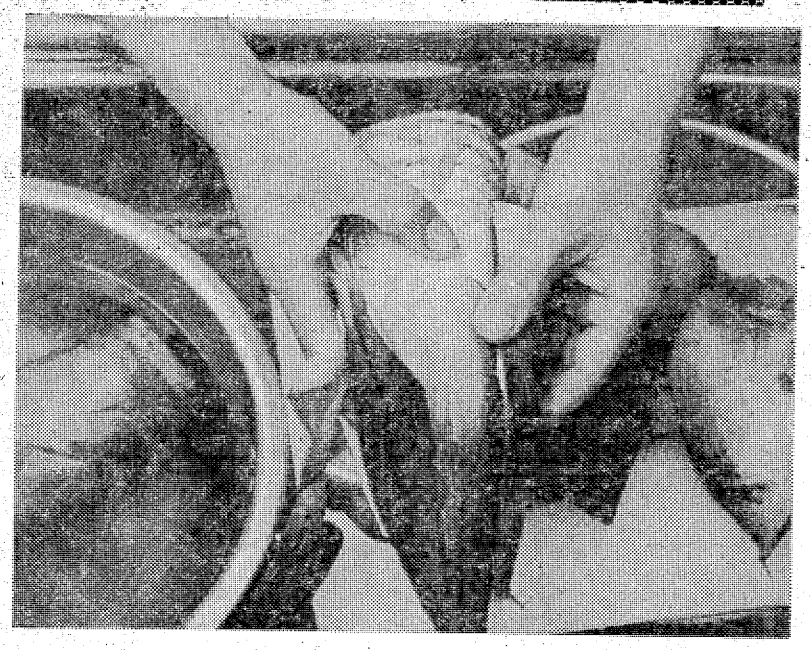

【皮の切れ目に指を入れてはぎとる】

最近の家庭の食卓は、早期栽培や冷凍食品がふえ、「季節感がなくなった」ということばをよく耳にします。タケノコは季節感を失いつつある食べもののなかで、春を感じさせてくれる数少ない食べもののひとつです。タケノコを使った家庭料理について、調べてみました。

タケノコは、掘りたての新鮮な、柔らかいものが味がよいといわれています。掘りたてのものはえぐ味（アク）がなく、時間がたつにつれて、えぐ味が出て、硬くなってきます。ですから、「朝掘り」といって、朝掘ったものを夕方の食卓に出すのが、一番いいわけです。

しかし、ふつう店先に出ているものは、掘ってから何日かたっています。なるべく皮の色が白っぽく、柔らかいものを選びましょう。皮は、日がたつにつれて黒くなってきます。

タケノコ料理の約半分は、このえぐ味と硬さをとることです。まず、根もとの硬い部分を少し切りとり、穂先に切り落とし、ゆでてあがってから皮がむきやすいように、皮に切れ目をタテに入れます。それをヌカ水（水十カップにヌカ一カップの割り合い）か米のとぎ汁を入れた大きな鍋に入れ、約三十分から五十分ゆでます。ゆでたあとは、すぐにあげず、そのままゆで汁につけておきます。料理する前に、皮の切れ目に指を入れて皮をはぎ、水で洗い流して調理します。

ところで、タケノコは味が淡白なうえに、その部位によって違った料理がたのしめるので、タケノコの料理はとても幅が広いのです。

根もとの硬い部分は、薄切りにするか、おろして他のものとまぜあわせ、「揚げもの」にするとよいでしょう。その際、下味でサアッと煮ておくと、いっそう味がよくなります。切り方はタケノコの繊維に逆らって切るのが一番です。

中ほどの部分は「煮もの」に適し、とくにワカメとの煮合わせがいいものです。海草の成分アルギン酸によって、タケノコの繊維がやわらかくなり、おいしくなります。また、中国風の酢ブタなどの「煮込料理」、「いためもの」、米飯にたき込む「タケノコご飯」にも使えます。

先の柔らかい部分は、「吸いもの」や「あえもの」に適し、とくに、同季節に出るサンショウの芽との「木の芽あえ」は一般にだれにでも喜ばれるでしょう。

そのほかは、姫皮（タケノコの先端の内側の白い柔らかいうす皮）を使った「若竹汁」もおいしいものです。姫皮はていねいに洗い、せん切りにしておき、一方でもどしたワカメを三㌢ぐらいの長さに切っておきます。だし汁四カップに塩、うすくちしょうゆ各小さじ一杯で味つけし、姫皮とワカメを加え、ひと煮立ちしてから吸い口に木の芽をうかせます。

## 人の子わが子 ⑱

### 幼児教育をしっかりと

桜の四月、夢と希望に満ちあふれたスタートの月である。親たちは、初心を忘れることなく着実にその道を進むことを望んでいる。

戦後は〝物わかりの良い母親〟たらんとして、自分たちが受けたきびしいしつけを尊いものと思いながらも、子どもを甘やかして、気付いたときには、亭主以上の関白になっている。日夜子どもの顔色をうかがって、嘆き悲しんでいる母親の話を聞くたびに、かわいい赤ちゃんの時期からしっかりした教育をと思う。

学校に通うようになって初めて、幼児教育の大切さを教えられ、子どもが三歳以前にうかがっておきたかったと残念がったものである。ところがその大事な時期に母親は家事に育児忙殺され、またその機会もないのが実情である。

赤ちゃんを持つ母親を対象にした〝しつけ〟の講座を数多くもっていただきたいと思う。それが長するにおよんで役立ち、補導の対象になる事例も数少なくなると思われる。

（いわき市少年センター補導員・近野多恵子）

## 東から来た男（224）

西村京太郎 作
梶鮎太 画

### 旅のスケッチ（四）

結城が、『狩野青山』を追い、木戸風太が盛田を尾行することになった。

結城は、あごひげをつけた上に、木戸風太からベレー帽を借りて、事務所を出た。

歩きながら、商店のウインドーに、自分の姿を映してみた。ひげを生やし、ベレー帽をかぶった姿は、どうにか、画家志望の青年に見える。少なくとも、太陽自動車のテストドライバーには見えない。そのことが、結城を安心させた。

『菊華会』は、銀座の画廊の二階に事務所があった。

入口にいた若い女事務員に、『さっき、電話したものですが』と声をかけると、相手は、『ああ』と、うなずいてから、

『青山さんのことは、さっきいったように、よく知らないんです』

『あなたの他には？』

『奥に、園田先生がいらっしゃいますけど』

『この会には古い方ですか？』

『ええ』

『ぜひ、会わせて貰いたいんですがね。どうしても、狩野青山という人のことで、聞きたいことがあるんです』

結城が頼むと、女事務員は、当惑した顔で考えていたが、『ちょっとお待ち下さい』といい残して、奥へ消えた。

五分ほどして、彼女が現われ、『奥へどうぞ』といってくれた。

結城は、鶴を描いた大きな壁面の前で、園田という画家に会った。和服姿がよく似合う老人だった。

『何故、あの男のことに、そんなに関心を持たれるんです？』

と、老画家は、不思議そうにきいた。

『僕の知っている人が、どうも、青山という方と同じ人らしいんです。それで、どうしても、本名を知りたいと思いまして』

と、結城は、ここに来る途中で考えてきたことを口にした。あまり上手い嘘ではなかったが、それでも、相手は、『成程』と、うなずいてくれた。

『それで、あなたの知り合いの方というのは、どういう方ですか？』

『自動車関係の人間です』

『ああ。それなら、あの狩野青山さんかも知れませんね』

と、老人は、微笑した。

『確か、あの人も、自動車関係の仕事をやっているといっていましたよ。それに、横尾喜三郎さんの紹介で、うちの会員になられたんですよ』

『横尾喜三郎？』

結城は、その名前を、おうむ返しにつぶやいた。

どこかで、聞いた名前だった。が、とっさに、頭に思い浮かばない。何度も聞いた名前の筈なのだ。

老人は、また微笑して、いった。

『そうです。新日本自動車の社長さんです』

免許写真はどんな写真でもよいではいけないのです
きれいな　あなたの免許証
大切な免許証写真は
格調高い写真を！
1日仕上げ●1枚ごと真心をこめてつくっています
田中スタジオ
カメラの田中■平・三町目店2階電23－1405

長らくお待たせいたしました
24時間営業
新川荘
ご宿泊・ご宴会・ご休憩にご利用下さい
いつでもおふろがわいてます（駐車場完備）
高萩ボデー裏　電23－7773

高級紳士服
金福
平・四町目☎23－5678

鹿島街道の味どころ
新鮮な味と
シックなムード
RESTAURANT BAMBOO

レストラン
バンブー
鹿島街道鄉ケ丘団地入り口　TEL・㉗7173
姉妹店　天竹（平・鍛冶町　電㉖6041）もご利用下さい

あなたの家でホテルなみの気分を…
明るく　肌ざわりのよい…
家族で楽しめるフロの
で相談は…
3分間合いカギ作製
福島信販　市職員組合指定店
教員組合指定店　国鉄指定店
風呂の ウチムラ
平ストア店　平・白銀町（ヨーカドー向かい）電㉔7749
好間本店　好間町上好間（高校入り口）　電㊳2709
・サービスとアフターサービスの店　勿来店　錦町重殿34の3　電（勿来）⑤4031

あんのう
北安濃 胃腸科 内科 医院
平字堂根町4の7（しゃくなげ会館隣）☎23－6000
■入院／応診随時
■診療時間
午前8時30分～
午後6時30分
■日曜・祝日
午前中診療

安全 正確 快適なサービス…
本社営業所　(23) 2343
松ケ岡営業所　(74) 3410
神谷営業所　(34) 3214
安心して乗れる皆様の自家用車
常交タクシー

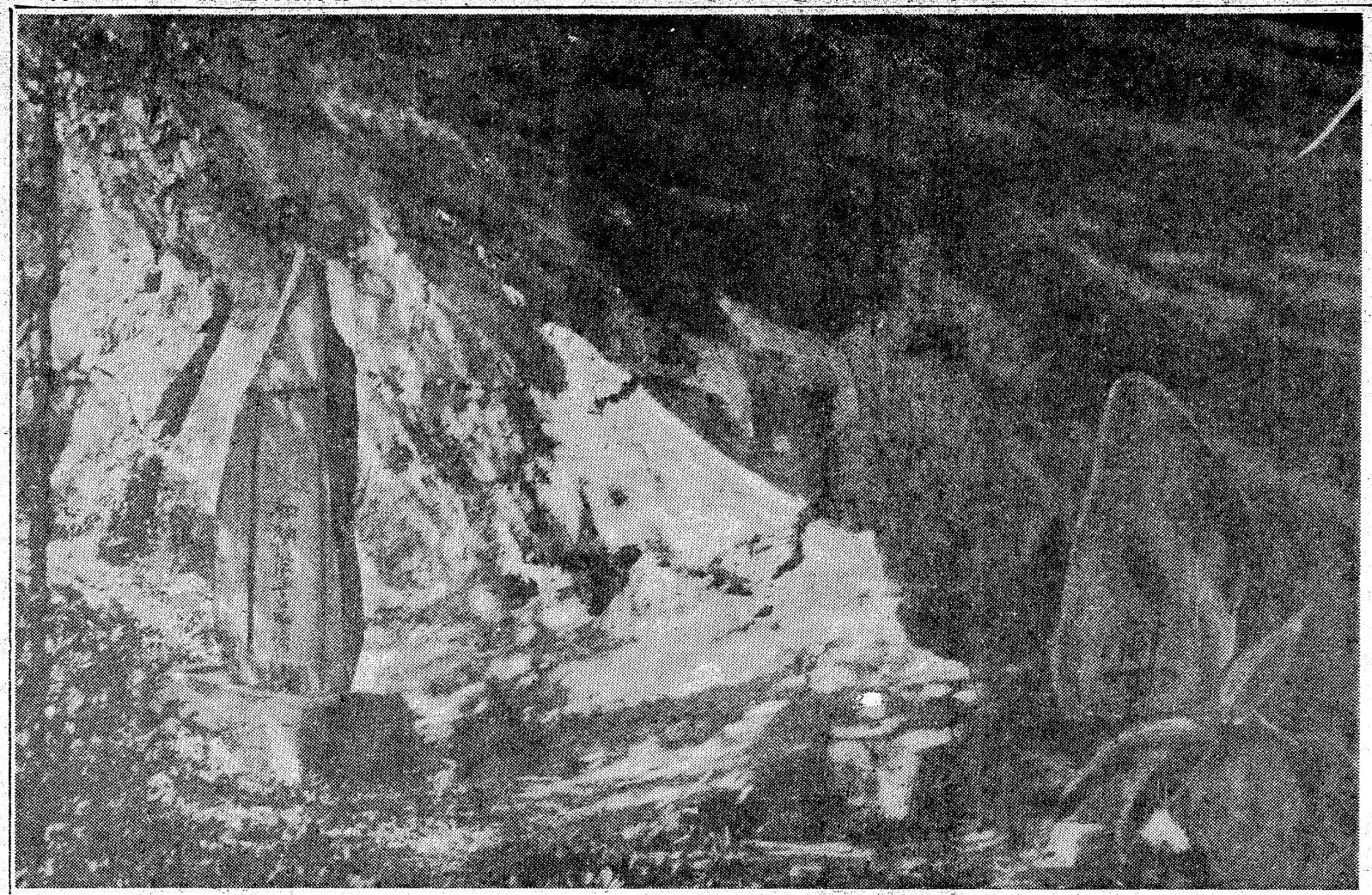

# いわき拓遥

(35)

# 内郷白水のミロク沢

## 片寄平蔵が石炭を発見

いわきで生まれ育った人物のうち、小説的人物は数少ないと思うのだが、四倉出身で幕末時代の実業家片寄平蔵の生涯、ことに安政年間から晩年にかけての日々は、ゆれ動く幕末攘夷の日本の動向のなかで、外国貿易を目指して生きがいを賭けた激しいものであった。

ことに石炭をめぐるこの人の業績は、推理小説めいた興味すら起こる。内郷白水のミロク沢を歩いたことのある人なら、よくもこうしたわかりにくいところで、石炭が発見されたものといぶかる思いを味わうことだろう。

片寄平蔵は文化十年二月十五日、当時磐前郡大浦村と呼ばれていた大森に生まれ、材木商の叔父利兵衛の養子になった。家は狐塚にあった。コビキから材木屋になったほどだから利兵衛には商才があり、江戸との往来も行なわれていた。この叔父のようをゆく商才を平蔵はもっていた。しかも笠間藩ご用商であれば、当時の特権商人である。平蔵の羽振りは、東北一円にわたる販売網をもっていた。残っている写真をみても男前で、不精ヒゲこそあれ俊才の顔かたち。

片寄平蔵の実業家としての手腕が縦横に発揮されてゆく世界、そして日本はどう動いていたのか。彼の生まれた文化十年は、ルイ・ナポレオン・ボナパルトが没落の斜陽化が明らかとなった年であった。欧州連合軍のためライプチッヒの戦いに敗れ、フランス国内に攻めこまれた。日本唯一の外国へ向かって開かれていた長崎港に、物騒な英国船がやって来る。オランダ商館乗っ取りのためだ。それは失敗におわる。

米の値段がさがり、ゼニの相場も下落し、世の中が何かしら騒がしくなり、富山で農民が豪商、村役人をうちこわしたり、裏日本方面の所々でうちこわしが起きる。そんな年に平蔵は誕生した。

日本の民衆は幕政に対してソッポを向きはじめ、豪商財閥にしても、このまま企業を徳川体制下で続けてゆくのは、ちょっと考えものだと気づきはじめてきている。

文化・文政と江戸文化の開花(ラン熟)期がすぎると天保時代。改革、倹約、キキンの季節が訪れ、蘭学の弾圧があり、渡辺華山、高野長英が逮捕される。

平蔵十七歳の春はお蔭参りといわれた伊勢詣りの無銭旅行が大流行。突き富も江戸で盛んにはやった。これは宝クジの一種で、抽せん法を富札をつき差して行なうことからその名が起こった。宝クジの人気は今も昔も変わりない。

天保八年大阪町奉行所与力大塩平八郎の乱があり、幕府体制内部からのつきあげが現われはじめる。

そしてついに来るべきものが来る。黒船の来航。嘉永六年六月三日平蔵四十一歳の時アメリカ東インド艦隊司令長官ペリーが、遣日国使として開国通商を求めて、軍艦四隻をひきい浦賀に入港する。

七月十八日にはロシア極東艦隊司令長官プーチャチンが軍艦四隻をひきいて長崎に来航。

黒船をはじめて見た日本人は、これは船火事だと思う。平蔵もその一人だった。あれは石炭をたいて走る船、煙の出ているのは煙突と教えられる。運命の安政二年一月神奈川沖に軍艦七隻をひきい、前年につづいて来航した黒船を四十二歳の十蔵は見た。

平蔵の取り引き先は江戸の明石屋次右衛門と大阪星庄之助。石炭への関心とヒントは明石屋が与えたもの。この安政二年の六月、平蔵はいわきの地で石炭と出会う。二説があり、仁井田海岸で粉炭を見つけたとするものと、江戸への商用の途中内郷新川で石炭数個を拾ったとするものとである。

ともあれ江戸へ持参して、明石屋の鑑定をうけ、有望だとタイコ判をおされたというから、粉炭説が妥当と思われる。

下流にあるものは上流にあると断定した平蔵は、高崎今蔵と連れ立って新川をさかのぼった。白水ミロク沢で石炭の露頭を発見するのであるが、すでに白水住民は所在を知っており、その知っている人間に会う幸運を持つツキも考えられる。その後の手腕力量ぶりはすごい。石炭を採掘し、二年後には船舶塗料用のコールタールの製造に成功、三百タルを江戸に出荷する。三年目に幕府の石炭御用商となり、農家から徴用した牛馬百頭に石炭三百俵をつみ、公儀御用の旗を立てて白水阿弥陀堂を左に見た後、中之作港まで運び江戸へ送る。安政六年横浜で石炭屋を開業、貿易一般に従事する。万延元年一月安藤信正侯は老中就任。三月桜田門外の変。仁井田浦桑港工事を完成しそのかどで永代郷士。八月三日江戸の笠間藩牧野侯の中屋敷で病で急死したという。写真の加納作平翁碑は、平蔵と共同採掘名義人加納作次郎の子。炭鉱経営をした湯長谷藩内の酒造家である、平の加納治版の先祖でもある。

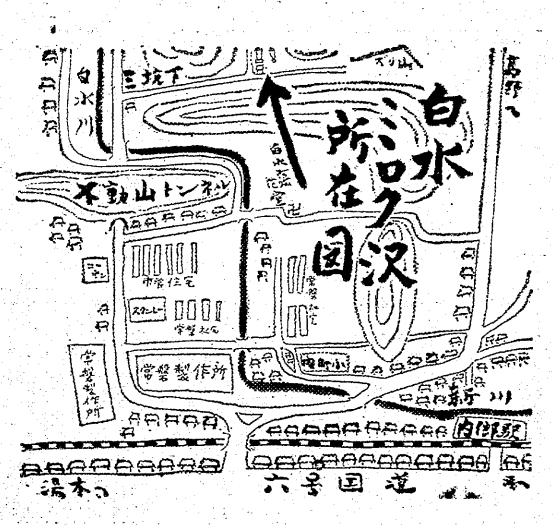


題字　村上皓南
カメラ　渡辺孝
文　斎藤実

プレハブ住宅の王者!!
クボタハウスいわき展示場
5月1日オープン
◉頭金なし全額ローンで建てられます
◉クボタハウスは鉄材部分が通常プレハブハウスより20%も多く使用してそのじょうぶさを誇っております

■いわき展示場
いわき市平上荒川字
砂屋戸2029－9

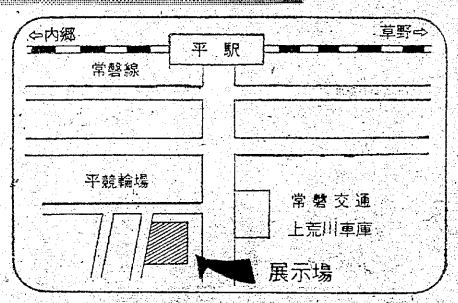


クボタハウス代理店
福島相互建設株式会社いわき営業所
本社　福島市陣場町1～25　電0245　(22)3376
いわき営業所　いわき市平字下川原39　電0246　(74)4551

# 巨大アンモナイトを市に寄贈

## 磐城体育センター展示　発見者の根本君

双葉郡広野町下浅見川梅田九五、根本修行君＝当時磐高二年・現在千葉大学教育部学生＝が四十五年五月五日、いわき市久之浜町筒木原地内で発見した〝大型アンモナイト〟をこのほど「長く教育資料として役立てて下さい」といわき市教育委員会に寄贈した。

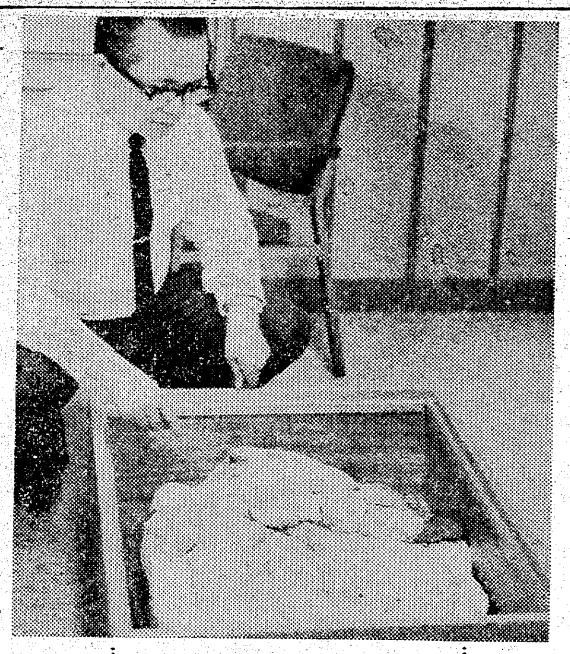

根本君から市教委に寄贈された巨大アンモナイト

この巨大アンモナイトは長径六十㌢、短径五十㌢というジャンボ級。

市教育委員会では寄贈者の根本君に感謝状を贈るとともに、巨大アンモナイトの学術報告書を出版することになったが、アンモナイトの種類は確定されていない。アンモナイトは磐城体育センターに展示されることになっている。

なお、根本君はアンモナイト発見により、市教委から教育文化功労賞を昭和四十五年十一月三日の文化の日に受賞している。

## 平支所が店じまい

### 28日関係者が閉所式

いわき市は二十八日午前十一時から平市民会館で平支所の閉所式を行なった。

昭和十二年六月、市政をひいて以来、いわき市（合併まで二十九年、平支所となっている平市役所庁舎は昭和二十六年に建設、いわき地方の変遷と平市を中心に誕生し発展しているいわき市など、ここ十数年のめまぐるしい変動が、支所の建て物に秘められている。それでも、ことしから取りこわして六階建ての文化センターに生まれ変わろうとしている。

それだけに、この日招待された二百人余の市民代表たちは、心なしか感無量の面持ちで、大和田市長は『平支所を包含した本庁舎を軸として、今後もいわき市発展に協力願いたい』とあいさつ、来賓代表の渡辺副議長も『平支所の閉所は心寂しい感じもするが、これも発展へのステップと考え、いわき市発展へ力を合わせよう』と、発展的閉所のスタートを祝った。

このあと前議長の志賀季三郎氏の音頭で乾杯、平との別離や思い出、新しい未来へと話題は尽きなかった。

【平支所の閉所式】

## 連休前に蔵書も虫干し

### 磐城図書館

市立磐城図書館は、十九日から二十八日まで休館、図書の整理や虫干し作業を行なった。同館の蔵書は一万三千冊で、昨年四月からことし三月までの図書貸し出し状況は、館外一万一千三十五冊、館内四千九百一冊の合わせて一万五千九百三十六冊、利用者の六〇％が小、中学生だった。

磐城地区には読書グループも多く、サラリーマン、OL、主婦などの利用も目立ってふえており、整理に当たった市職員も休館中に作業を全部済ませようーとてんてこ舞いの忙しさ。

同館は二十九日日曜日、三十日ふりかえ休日、五月一日休館日（定例）となるため開館は五月二日となる。

## 無資格運航など取り締まる

### 小名浜海保が6日まで

小名浜海上保安部は春の行楽シーズンを迎えて二十七日から旅客船、遊覧船、レジャーボートその他全船舶の海事関係法令違反公開一斉取り締まりを実施中。

この取り締まりは海難事故防止をはかるもので、五月六日まで続ける。取り締まりのおもな点は①無資格による運航②最大搭載人員の超過③航行区域または従業制限など違反④救命設備など不備運航⑤法定書類の不備運航

## こどものつどい

### 27日に内郷少年愛連

内郷少年愛護連盟理事会は二十六日午後四時半から馬場児童館で開き、こどものつどいを五月二十七日午前九時から内郷支所三階会議室で開くことを決めた。

こどものつどいには加盟三十五団体の代表が参加してにぎやかに開かれるが、席上、優良こども会リーダーの表彰や善行者の表彰、防犯作文の朗読がある。

防犯作文は▼少年少女の非行化防止▼防犯について建設的な意見のもの▼愛のひと声運動について▼交通安全対策▼交通事故防止対策ーなどをテーマにこども会員から募集する。内容は四百字詰め原稿用紙三枚以内で、五月十九日まで同会事務局に送れば良い。

## 少年剣道大会

### 3日　泉中体育館

磐城剣友会、汲深館主催の第十五回〝子供の日〟少年剣道大会は五月三日午前九時から泉中体育館で開催、同大会には小、中校四十チームが出場して団体、個人戦が行なわれる。

## 遠野町国有林で植樹祭

勿来営林署（岩本昭二署長）は五月二日午前九時半から営林署入札室で山火事予防思想普及協議会を開き、午後一時半から遠野町上根本国有林内で植樹祭を行なう。

## くらし随筆

### テレビ考

山崎　暁　栗崎

テレビもいまは、すっかり家庭の必需品となり、おかげでいながらに世界のニュース風景がながめられるのも、この時代に生きた人間として、まことに幸せだが、物には表裏があり、テレビは人間から思考力を奪い、いわゆる【総白痴化】などといわれる功罪の罪のほうも見のがせない。

◇

『対話なき時代』とか『断絶の時代』といわれるのももちろん工業立国、都市化集中、核家族とその要因は多いが、テレビから受ける一方通行的感覚の増長も、見のがすわけにはゆかないだろう。

内容一つにして、洒も駄落、ドタバタ、きわどさと、いや応なしに目に飛びこんでくるのだから、見る側がしっかりしないと、コマーシャル以上に踊らされてしまう。

『水は低きに流れる』で、ともすると『アハハ、オホホ』のほうにチャンネルしがちだが、娯楽番組ばかり見ていると、娯楽番組的人間になりかねない。

他面、テレビの持つ速報性、迫真力はまた人をひきつけるものがあり、浅間山荘事件などその好例であるが、あくまでも『見る』の中ではなく、『見ている』という『自分』すなわち主体性を持って見たいものである。

映画は娯楽に走ってついに衰微していったが、テレビもこの面のみを追い続けると前車の道を踏みかねない。真に人間の心と結び、大衆と直結して啓蒙する分野の開拓こそ心要なのではあるまいか。

◇

その意味で私の好きなドキュメンタリー作品など、作られた内容でないありのままの、なまなましい人間及び社会を追求する映像こそ、今日の反省となり明日への展望となる番組である。

一蝋すでに野獣のごときテレビ歌手ー

（会社員・内郷）

## ヘアさん

7873　中島安男

5月1日オープン

このたび　フレール姉妹店　コーヒーの店・ロータスが誕生いたします
ご商談　お待ち合わせに　ぜひご利用下さい

※営業時間　AM9:00～PM9:00
《モーニングサービス》
AM9:00～PM1:00

▷オープン記念に先着200名様に粗品を進呈いたします

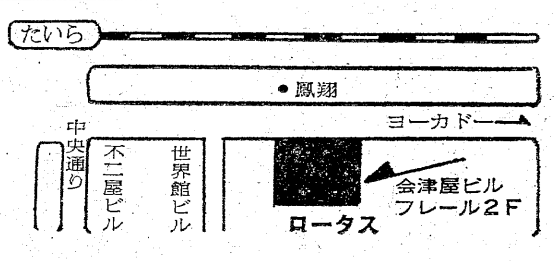


純喫茶　ロータス
平・白銀町（会津屋ビル）フレール2F
TEL・74―4494

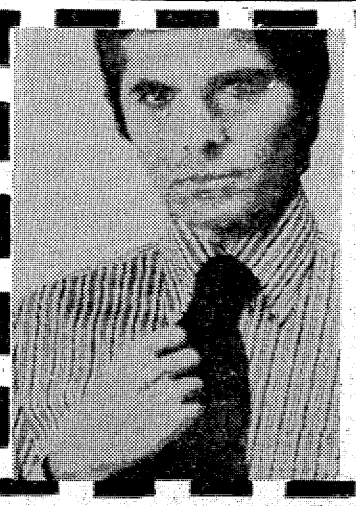

新企画　ワイシャツまつり！
ワイシャツ特別セール!!
期間　5月1日▶7日
（7日間限り）
ネクタイ1本進呈！
☆紳士ワイシャツ（長袖に限る）白、柄、色ものいずれの品でも1枚お買い上げの方にご自由にお好きな品をお選び下さい
・ワイシャツ　白……980円から
・ワイシャツ　カラー…980円から
・ワイシャツ　柄……1,750円から
※品数に限りがありますのでお早めにお越し下さい
衣料スーパー　盛高屋　たいら・三町目　☎23―2013
ジーンズ専門店　たいら・白銀町　☎23―2015

# あす統一メーデー

## 公明参加

## 三地区・七千人が集会デモ

働く者の団結で生活と権利、平和を守ろうーを中心スローガンとした第四十四回メーデーは、あす一日全国各地で繰り広げられるが、いわき市内では三地区で集会、約七千人がデモ行進する。ことしの特徴は公明党が初めて参加するほか、前年（雨で流れる）に引き続いての統一メーデーだ。

いわき中央統一メーデー実行委の話では、中心スローガンは中央のものを取り入れサブスローガンとしては①首切り、労働強化、労働条件の改悪など資本の合理化に反対②公害絶滅、環境破壊に反対し、労働者・市民の広場確保のため農民と提携、県民運動を盛り上げる―の県のサブスローガンに、市独自の「自民党のかかげる小選挙区制に反対」を加えている。

市中央メーデーは午前十時から平競輪場第二駐車場で約一時間の集会を開いたあと、平電報電話局前から二手に分かれ、駅前までデモ行進して流れ解散する予定。

昨年は雨にたたられたが、ことしは市労協百五十組合二千五百人、地区同盟七十組合千五百人など計四千人の参加が見込まれており、プラカードコンクールを開いて祭典気分を盛りあげる。

このほか、小名浜、四倉でも統一メーデーが行なわれ、両地区あわせて約三千人がデモ行進する。

## 猟銃手入れ中に暴発

### 散弾込めてあるのを知らず　友人足に重傷

二十九日夜、いわき市勿来町窪田で猟銃が暴発、一人が右足にタマを受けて五カ月の重傷を負うという事故が発生した。

同日午後八時二十分ごろ、同市勿来町窪田田中二三、農業安島万平さん(六三)方茶の間で、万平さんの七男米さん(三)が猟銃を手入れしていたところ、突然暴発、ちょうど居合わせた同町窪田外城、工員園部英文さん(三)の右足ひざに散弾数発が命中、園部さんは呉羽病院に運ばれ、三十日正午、弾丸摘出手術を受けたが五カ月の重傷。

いわき南署の調べによると、米さんは猟銃に弾がはいっていたのを知らずに手入れしていたもので、遊びに来た友人の園部さんと話し込んでいるうちに何かのショックで暴発したものらしい。

猟期はとっくに終わっており、猟期はもちろん、その日の狩猟後は必ず弾を抜いておくのがハンターのイロハだが、これを抜き忘れていたものらしい。

【暴走してアチコチぶつけて止まった車】

## ガスバーナーで車四台焼く

三十日午前九時五十分ごろ、いわき市常磐下船尾町宮下一一七、自動車修理工場＝小林文男さん(三七)経営＝で、車の修理をしていた同工場作業員山崎広記さん(三四)が誤ってガスバーナーの火を車の座席に向けたため引火、一台を全焼、三台が一部を焼いた。

同工場は国道に面しており、一時はヤジ馬などで車が混雑したが、山崎さんや小林さんが初期消火にあたったため、大事に至らなかった。損害は約三十一万円。

## ツツジの松ケ岡に一万

### 初の振り替え連休　手近な海山へ

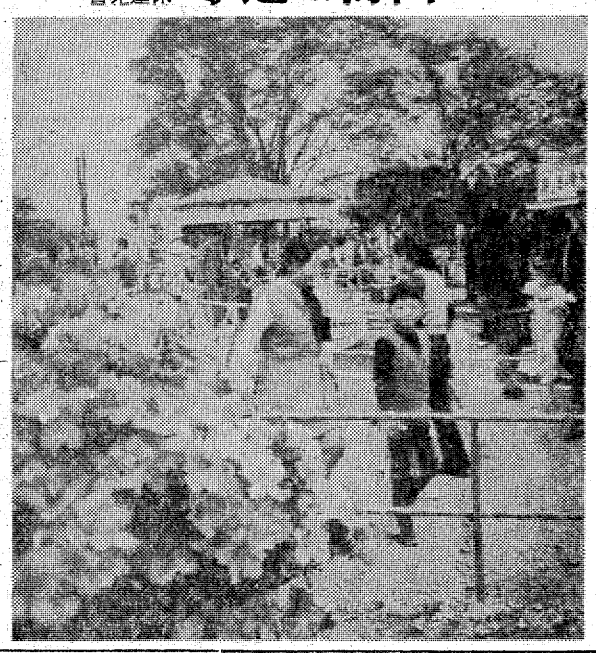

○…初めての振り替え連休になった二十九、三十日は好天に恵まれたが、交通ゼネスト騒ぎに長距離レジャーは閉ざされ、手近なところで楽しもうというのか、市内の行楽地は結構人出でにぎわった。

○…ツツジ五分咲きの名所松ケ岡公園は、さくら花見に続いてのさつき晴れに、家族連れ、グループが弁当持参でどっと繰り出し、園内にムシロを敷いての花よりダンゴ、四軒の茶店は大入り満員の忙しさ。

○…豆電車や飛行塔、観覧車、ボート、メリーゴーランドとニューフェースのゴールドカップは訪れた子供たちでフル運転。児童遊園地事務所の話によると、二十九日の人出はざっと一万人。十二万円の売り上げ。

【ツツジが咲き、にぎわった松ケ岡公園】

○…花の見ごろはこどもの日の五日が中心というが、市は児童福祉週間行事として四日から十日まで一週間、小学生以下のこどもたちには、遊戯施設料を半額の十円に割り引きサービスする。

○…一万照明ランドも五千五百人からの家族連れが入場、観光ホテルも満員というゴールデンウイークらしいスタートで、運行を再開した水石山定期バスも満員で、これにマイカーも加わって山頂の天然芝生は二千人からの人出。岩ツツジの夏井川と山。塩屋埼灯台は六百十人が入場したのをはじめ各ハマとも海恋しの人たちで結構にぎわった。

## 連休初日に乗客は肩すかし

### 平駅売り上げ30%減

ゴールデンウイーク初日の平駅は予想に反し乗客が普段と変わらない人出。スト後遺症もあろうが、駅ではちょっと肩すかしをくった格好。

この日、平駅の乗客は一万三千八百人で、平日より千人多い程度。売り上げの方は、昨年の三百三十万円を百万円も下回る二百三十万円だった。下りの臨時列車一本だけが運休、ダイヤはほぼ平常通りだった。「だが、三十日午後の指定席券は全部売り切れだし、これからでしょう」と駅の話。

## 出勤の二人はね即死

### ゴールデンウイークの初日　暴走の大工を逮捕

ゴールデンウイーク初日の二十九日朝、いわき市常磐関船町地内国道で普通乗用車が猛スピードで暴走し、歩いていた作業員二人をはね即死させた。加害者は昨年八月、免許を取得したばかりで、十二月には人身事故を起こして三十日の免許停止処分を受けており、いわき中央署は「悪質で許せない」として業務上過失致死、道交法違反の現行犯で逮捕した。県警は二十八日から県下一斉にゴールデンウイーク事故撲滅運動を繰り広げているが、早くも二人が即死するという暗い幕あけとなった。

一、磐城運運作業員小林徳さん(三七)と同市常磐上湯長谷町湯台堂三六、丸浜荷役作業員佐伯一男さん(六〇)の二人は右側を歩いていたが、後ろから時速百キロのスピードで暴走してきた同市内郷白水町入山一二六、大工石井雄司(二〇)運転の普通乗用車に追突され、小林さんは三十㍍もはねとばされて畑の中へ転落、佐伯さんも二十㍍ほどとばされ、くぼ地に転落した。

この事故で小林さんは脳挫創で、佐伯さんは頭がい骨骨折で即死した。

石井の車はジグザグ運転をするように二人をはねてから道路を横切り、宅地造成中のコンクリート壁に接触し、さらに約百㍍も走り、畑の中に突っ込んでやっと止まった。

佐伯一男さん

小林徳さん

石井雄司

中央署の調べに対して、石井は「小名浜の作業現場に行く途中で、遅刻しそうになったためスピードを出した」といっている。石井は追い越しをかけたが、スピードを出しすぎていたためハンドル操作を誤り、右側を歩いていた二人にぶつけた。

はねられた小林さんと佐伯さんは仕事仲間でふだんから親しく、この日もいつものように湯本から午前七時十五分のバスに乗り、会社に行く途中だった。

小林さんは昨年初めに結婚し、長男も誕生して幸せな生活を送っていたが、小林さん宅には親類一同が集まり、変わり果てた徳さんを前に悲しみにくれていた。

石井は運転歴八カ月という初心者で昨年十二月には人身事故を起こし、三十日の免許停止処分を受けており、同署はこんどの事故は悪質であり許せないとして業務上過失致死、道路交通法違反の現行犯で逮捕した。

## 暮れにも人身事故で行政処分

同日午前七時三十五分ごろ、同市常磐関船町大平五ノ一地内国道で、バスから降りて会社に向かう途中だった同市常磐湯本町八仙

## 挙式前日新郎新婦が重傷

### バイクで車と衝突

二十八日午後五時四十五分ごろ、いわき市好間町下好間字沼田一五地内国道で、バイクを運転していた同市好間町北好間字椎木平一、配管工安藤長吉さん(二七)は右側市道から出てきた同市平、整備工少年A(一七)運転の普通乗用車と衝突し、安藤さんは右足を骨折して一カ月の重傷、また安藤さんのバイクの後ろに乗っていた婚約者の同市内郷高坂町御殿、千葉アキ子さん(二〇)も右足を折って一カ月の重傷を負った。

いわき中央署の調べによると、原因は少年の優先車両妨害。

安藤さんと千葉さんはこの二十九日挙式の予定だったが、その前夜、事故にあった。

**泉で乳幼児の相談**　いわき市磐城支所は一日午前九時半から、二時半まで泉公民館で、乳幼児相談を行なう。

**長瀬マツヨさん**（市議長瀬金右エ門氏母堂）いわき市小名浜字定西二〇六の自宅で療養中、二十九日午後五時五十分、老衰のため死去、八十三歳。葬儀は五月一日午後一時から自宅出棺で行なわれる。喪主金右エ門氏。


## 新聞販売店募集

▽地域＝下荒川久世原団地
▽配達時間＝一時間位（日曜日・祝日は休刊）
※兼業でもやれますので、ご希望の方は本社営業局販売部へ直接お問い合わせ下さい。

いわき民報社営業局
電㉓一六六六（代）



祝月産ホ新築落成

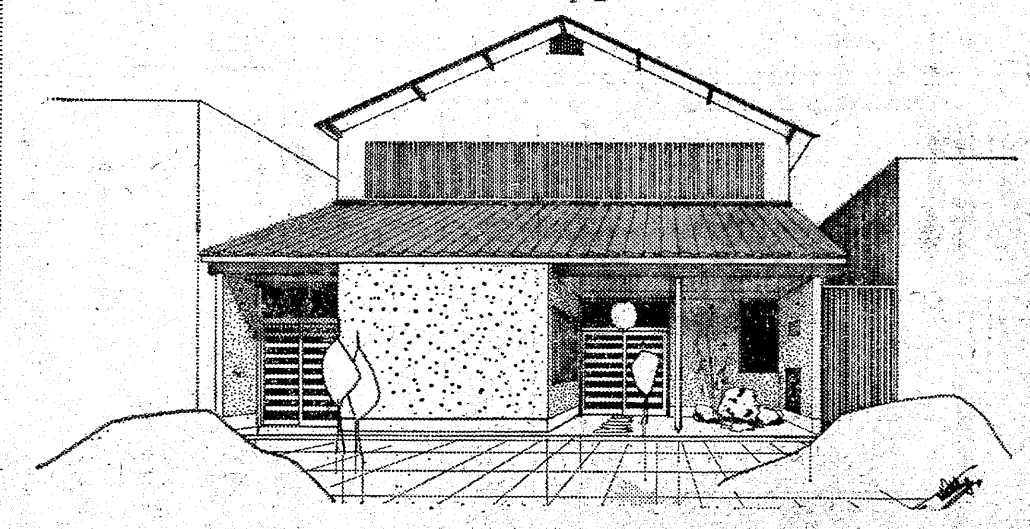

近日開店

設計施工　錦興業株式会社
本社　いわき市錦町作畚140　電㉓3135（代）
平事務所　いわき市平字童子町3の19　電㉔5536・㉔2842

電気設備工事　新妻電気
いわき市平鎌田字小山下41　電㉔5834

給排水衛生浄化槽
空調設備工事　岡田管工業株式会社
いわき市平谷川瀬字明治町38の1　電㉓3372（代）

冷暖房空調
設備工事　諸橋電機株式會社
本社　いわき市平字五町目27　電㉓1211（代）

【メーデーの行進＝46年に撮影＝47年は雨で流れる】

## 5月のごよみ　博愛の月

○…いわき地方では昨年から市労協、地区同盟の統一メーデーかと思われたのが雨に流され、ことしは十年ぶりの統一メーデー。だが民社、共産の垣根はまだ根深いだけに、今一つ〝さつき晴れ〟とはいかないか。

○…日赤創立記念日、憲法記念日、こどもの日、世界赤十字デー、バードデー、国民体育デー、国際婦人デー、沖縄返還の日、母の日と五月はいろいろな記念日、運動の日で花やか。とくに、〝こども、鳥、赤十字、婦人デー〟と愛情と心のよみがえり、自分以外に目を開く、博愛の月でもある。

○…誕生花は〝すずらん〟、誕生石はエメラルドかヒスイ。ゴールデンウイーク、つつじ花見、こどもの日と浮かれているうちにツユの気配がジワジワ。屋根や雨具その他の準備を今からしておきたい。

○…インフレ春闘も前年の三、四千円上回る高額べ・アに成功。しかも、処分者の復活から公務員のスト権も、近い将来には取り戻せそうで、一日のメーデーはガイカ高らかな労働者の祭典となりそう。

### 行事

| | |
|---|---|
| 1日 | メーデー　日赤創立記念日　交通事故ゼロの日 |
| 2日 | 八十八夜 |
| 3日 | 憲法記念日 |
| 5日 | こどもの日　児童福祉週間　子鉄倉稲荷神社祭礼　沼ノ内弁財天祭礼　東北川柳大会 |
| 6日 | 立夏 |
| 8日 | 世界赤十字デー |
| 10日 | 愛鳥週間 |
| 12日 | 海上保安庁開庁記念日 |
| 13日 | 母の日 |
| 14日 | 種痘記念日 |
| 15日 | 小名浜諏訪神社例祭　沖縄返還の日 |
| 16日 | 国民体育デー　労音例会 |
| 20日 | ミュージカル児童劇　県三道大会 |
| 22日 | 交通安全母の会連合会総会 |
| 25日 | 民音例会 |

### 六曜

1日(火)先勝
2日(水)友引
3日(木)仏滅
4日(金)大安
5日(土)赤口
6日(日)先勝
7日(月)友引
8日(火)先負
9日(水)仏滅
10日(木)大安
11日(金)赤口
12日(土)先勝
13日(日)友引
14日(月)先負
15日(火)仏滅
16日(水)大安
17日(木)赤口
18日(金)先勝
19日(土)友引
20日(日)先負
21日(月)仏滅
22日(火)大安
23日(水)赤口
24日(木)先勝
25日(金)友引
26日(土)先負
27日(日)仏滅
28日(月)大安
29日(火)赤口
30日(水)先勝
31日(木)友引

### お天気

5月の天気は、移動性高気圧におおわれて、晴れの日が多い見込み。一時、発達した低気圧が日本海を通過して、風波の強まる日もある。

上旬に寒冷な高気圧におおわれて、内陸部は晩霜の恐れがあるなど、一時冷え込みの強い日もあるが、全体的には気温は高めか、一時上がる日がある。

降水量は平年並みか、少ない見込み。

## 市況

### 魚類

（29日午後―30日正午）

三十日朝は小名浜港、中之作港に釣りガツオが出回った。

【小名浜港】定置網船一隻四十ト百㌔　底引船十五隻二十ト七百八十㌔　小型船十六隻四ト二百㌔　一本釣船一隻十七ト

▼カツオ　一万七千㌔　五〇〇―二四五▼カワハギ　四万㌔　一二六〇〇―一一八〇〇▼サクラエビ　四千㌔　四五▼ヒイカ　百㌔　一五〇―一三〇▼ボタンエビ　百㌔　三五〇―一〇〇▼水ダコ　五千四百㌔　一〇〇―二五▼メヌケ　二千四百㌔　三―三―三四九▼アカジ　千七百㌔、三六〇―四五▼ドンコ　千六百㌔　一五〇―一〇▼メヒカリ　千五百五十㌔　一二〇―六五▼トウジン　千五百十㌔　一七―二▼サメサガレイ　千四百五十㌔　八〇―一三▼ノドグロ　千二百㌔　五〇〇―四〇▼水ダラ　千㌔　一二▼ヤナギ　六百八十㌔　九〇〇―二五〇▼ギス　六百五十㌔　三〇―一〇▼ナメタ　六百㌔　四〇〇―一〇〇▼イシダガレイ　五百㌔　二三五―二一五▼ニクモチ　二百五十㌔　四〇〇―五〇

【江名港】底引船六隻七ト四百㌔▼メヌケ　千八百㌔　四三〇―二五〇▼ドンコ　千三百㌔　六〇―五▼クロムツ　四百㌔　三〇〇―二〇〇▼水ダコ　七百七十㌔　一―一〇―二五▼アカジ　三百五十㌔　三三〇―五〇▼トウジン　五百四十㌔　二三▼ギス　百二十㌔　四〇―二〇▼ヒラメ　百十㌔　一四〇〇―一五〇▼ヒイカ　六百八十㌔　二〇―二〇〇▼ムシガレイ　百㌔　六五〇―五〇▼キントウ　二百十㌔　三五〇―七〇▼アカウオ　二百四十㌔　二四五―一五〇

【中之作港】底引船一隻二ト五百㌔。一本釣船一隻十ト

## 植田で居合術の会誕生

二十八日午前十時からいわき南署道場で坂本喜六段錬士の居合術が公開された後、植田町の同好者で組織された居合術会の発会式を行なわれ、会長に坂本喜、幹事長佐久間擧一氏が選ばれた。

**見舞金を防犯灯建設に寄付**　いわき市山田町清沢三、前防犯協会支部長沢田八束氏(五)は二十八日、二カ月間の長期療養のあと退院したが、その見舞い金のうち二万円を防犯灯新設費にといわき南署に寄贈した。

※おことわり＝株式は休みます。

### きのうのボウリング

◇日曜ナイターボウリング

① 鈴木　一良（内郷）　五八二
② 高木　正行（平）　五六五
③ 山崎　哲（同）　五五四

H・G＝山崎　哲　二一九

### みんぽう映画案内

※【平】

☆ひかり座（五・五〇）汚れた刑事（七・二五）バラキ（↓21日）

☆聚楽館（六・三〇）ある愛の詩（八・一〇）エルビスオンツアー（↓7日）

☆平東映（六・四二）非常学院・ワル（八・一七）仁義なき戦い（↓11日）

☆平東宝（五・〇〇）続・男はつらいよ〝柴又慕情〟（六・三〇）花と竜　一・二部大会（↓11日）

☆アポロ座（六・三五）栄光のライダー（八・〇二）わらの犬（↓1日）

☆名画座（六・〇二）乳房変身（七・一〇）人妻バイトSEX（八・一五）女体列島改造（↓1日）

※【常磐】

☆三画座　ショック　多淫マダム　新大興秘話・やわ肌献上（↓1日）

※【小名浜】

☆聚城座　濡れた欲情　裸妻性の告白　恍惚の遊び（↓1日）

☆国際　ゴジラ対メガロ　飛び出せ青春　パンダ・コパンダ　ミラーマン　ジャングル黒べえ（↓6日）

※【植田】

☆うえだ館　御用牙　手裏剣狼（↓1日）

☆中央館　セックス修学旅行　処女祝　愛欲の暴走（↓1日）

☆菊多館　女廊市場　昼下がりの悶え　覗かれた情事（↓1日）

### 野菜

▼ホウレン草　五〇―一〇（東）
▼菜類　一五―一（〃）
▼白菜　五〇―四〇（キ）
▼カブ　五〇―一〇（東）
▼ニンジン　八〇―一〇（キ）
▼ゴボウ　一五〇―五〇（〃）
▼大根　七〇―二〇（〃）
▼ネギ　五〇―三〇（〃）
▼玉ネギ　一〇五―九〇（〃）
▼キュウリ　一六〇―七〇（〃）
▼キャベツ　八〇―六〇（〃）
▼サツマイモ　八〇―二〇（〃）
▼ナガイモ　一〇〇―一五（〃）
▼ジャガイモ　八〇―一五（〃）
▼サヤマメ　八〇〇―七〇〇（〃）
▼トマト　一四〇―五〇（〃）
▼レンコン　二〇〇―一〇〇（〃）
▼サトイモ　五〇―二〇（〃）
▼タケノコ　四〇―二〇（〃）
▼ニラ　一五―五（東）
▼ウド　一〇〇―五〇（〃）
▼ピーマン　三五―三〇（キ）
▼ミツバ　四〇―二〇（東）
▼モヤシ　二五（キ）
▼シイタケ　六五〇―二〇〇（〃）
▼根ショウガ　三五〇―三〇〇（〃）
▼春菊　五―三（東）
▼ワラビ　六〇―二五（〃）
▼葉玉ネギ　一〇―二（〃）
▼レタス　四五―二〇（コ）
▼玉子　一四―一〇（〃）
▼カジ　三百五十㌔　三五〇―一二〇▼サメサガレイ　百㌔　四〇―三〇

### 果物

▼リンゴ　二〇〇―八〇（キ）
▼バナナ　一〇〇―七〇（キ）
▼夏ミカン　一六〇―五〇（〃）
▼イチゴ　一六〇―五〇（カップ）（丸平青果市場調べ）


## いわき民報案内

⊙…一ダン四行　一〇〇〇円
⊙…同一広告五回以上掲載は一割引き
⊙…お申し込み、お問い合わせは本社営業局広告部電㉓一六六六代＝支社、支局、いわきPRセンター＝電㉓〇六九〇＝へ

### 家屋

**アパート**高級▽六畳四畳半キッチン室▽トイレふろ場ベランダ付き▽駐車可▽場所＝平・大館バス停前▽電㉓〇九四六

**貸し家**▽一戸建て▽六畳四畳半四畳半、タイルふろ▽日当環境良、駐車可▽平南白土磐城二高前▽連絡先＝電⑭二二七七

**アパート**▽六畳、四畳半▽台所つき▽場所＝小名浜字若ケ塚（磐城支所から徒歩5分）▽連絡先＝電㊷二五八一

**新築**コーポ▽六畳・六畳・六畳（DK）▽バス、トイレ、ベランダ付き▽場所＝平・長橋付近▽連絡先＝電⑭二八四二

**貸し**店舗（食堂向きの場合は居抜き）事務所向き委細面談▽場所＝内郷高坂町大町▽連絡先＝電㉓三三四

**アパート**新築▽六畳二間▽台所バス水洗トイレ付き▽環境良好▽駐車可▽場所＝内郷御厩町（共立病院前）▽電㉓三一二

**新築**アパート▽六畳四畳半台所バス水洗トイレ付き▽日当たり環境良好駐車可▽場所＝常磐湯本町矢津団地電㉞三九五〇

**アパート**▽六畳、三畳▽台所トイレ付き▽場所＝平谷川瀬（菱川旅館内）▽連絡先＝電⑭四〇〇九

**アパート**六畳四畳半台所四畳半ガスふろ水洗トイレ付き場所＝内郷御厩小学校前バス停一分連絡先＝電㉓四一九〇松岡荘

**貸し**間二階▽八畳、八畳▽水洗トイレ、炊事共同▽女子学生向き▽場所＝平・一町目▽連絡先＝電㉓三三三六

### 雑件

**生徒**募集▽空道・茶道（裏・表千家）教室▽入会随時▽場所＝平・南町（花友生花店2階）▽連絡先＝電⑭三九四六

### 募集

**女性**アルバイト可▽年齢不問▽給与優遇▽委細面談▽場所＝平・田町（新田町）割烹柳▽電㊷二五一六・（夜）電㉓二五九〇

**アパート**新築3階▽六畳四畳半、ベランダ付き▽台所バス水洗トイレあり▽日照良▽場所＝平・祢宜町▽電⑭七六二四

**女性**を求む▽年齢不問▽給与その他委細面談▽場所＝平・南町（たまり）▽連絡先＝電㉓三六一二・⑭三〇五六

**女子**従業員を求む　年齢不問　高給優遇　委細面談　場所＝平字田町季節料理「峠」▽連絡先＝電⑭四四三四

### 募集

◉運転者　若干名
◆年齢不問　◆高給優遇
◆各種保険あり　委細面談
履歴書持参ご来社下さい
忠平商店
内郷小島町新町（バス停前）
電㉓3781

### 女性急募

日給2,500円以上ほか諸手当　通勤・住み込み可　委細面談
クラブ　ニュー・ライラック
平・白銀町8
電（夜）㉓2666（昼）⑭6670

### 募集

▶女子事務員　若干名
◆年齢18歳高卒以上
◆給与当社規定により優遇
◆各種保険あり　委細面談
履歴書持参ご来社下さい
株式会社　小川屋
平・正月町42　電㉓2777

### 急募

◉女性明朗な方
◆アルバイト可（未経験者可）
◆給与その他委細面談
◆面接　午後6時以後
スナックバー　シマ
平・白銀町（八百真ビル2階）
電㉓0709

### 縫製

者▽縫製下請業者募集▽高給優遇委細面談▽連絡先＝電㊸四五九五▽山武洋裁店（小名浜）

### 募集

◉検査技師　1名
◉看護婦　若干名
◉看護補助者（女子）若干名
各年齢は問いません
◉女子事務員　1名
高卒　20歳未満　履歴書持参
松尾病院
平・大町　TEL・⑭4421

### 大型運転者

・3年以上経験者若干名・給10万～15万・職種＝平ボデーダンプ車・トレーラー・遠近地場輸送・各種保険あり
磐栄運送株式会社
いわき市小名浜字鳥居下61
電㊸3151（代）

### 社交女性募集

◇年齢18～35歳ただし特殊技能者は別▽収入月7万円以上
◇労働条件優遇　保障制度あり
◇その他は相談に応じます
◇面接随時　委細面談
◇場所＝平・才槌小路4の16（堀江工業前横町）電⑭7211
平社交クラブ

特製　冷やしそば
中華スタンド　東邦紅
平・十五町目（平東映前）電⑭4412

### 金融

つなぎ資金・不時の出費やレジャー資金等に自営者・サラリーマン・主婦にご用立てします
低利・簡単　北伸産業
いわき市平谷川瀬字三十九町　電⑭6321

### ハカリは藤森

平・かし町㉓二三九六

### 写真

大型引き伸し　パネル張り
正映堂写真店
内郷駅前TEL・26―2068

### 大募集

◉女子事務員　2名
◉ウエートレス　15名
◉ウエーター　5名
◉コック　2名
◉連絡先＝電㊸4501～2
★本給　4万～8万円
★その他食費・通勤・皆勤・職務など諸手当及び諸保険あり
履歴書持参・委細面談
有限会社　大和　喫茶部　ロンドン

### 急募

写真技師門生
▽写真の好きな方▽男女年齢不問▽委細面談
助川写真館
小名浜字本町電㊸4842・㊷2308

### 募集

▽ウエートレス　勤務午前9時30～午後7時30分　数名
▽ウエートレス（パート）　勤務午前11時～午後3時　年齢25～35歳ぐらいまで　給与　当社給与規定による　各種保険あり　履歴書（当社事務所まで）ご持参下さい　数名
イトーヨーカドー四階　ヨークレストラン
いわき市平字祢宜町　電㉓三六三六内線三四六

### きもの帯

三井呉服店
平・三町目　電二三―〇二三代

カメラはらくらく！
メーカークレジット
わずかな予算で
ご希望の品をお手元に―
3回～20回払いOK!!
茂木カメラ店
平・三町目（平和通り）　電74―3092

事務機の専門店　コピー事務機
小名浜字林ノ上
電（92）4982

### 健康食品

BOM　ジャパンローヤルゼリー
1カ月　わずか5,000円
ジャパンローヤルゼリー
いわき代理店
平・一町目20（さかいストアー西隣）
電話74―5582
平北部出張所
電話　74―6123
湯本出張所
電話　43―4572

### 貸し衣裳

瀬戸の花嫁衣裳でお嫁入り

瀬戸商会
内郷御厩町久世原
電㉓2009・3320