夕刊
# いわき民報
いわき市平字田町63の7
いわき民報社
◎ 振替口座（郡山）4028
本社 0246 ㉓1666
小名浜支社 0246 ㊷3560
常磐支局 0246 ㊷2380
勿来支局 02466㉒2903

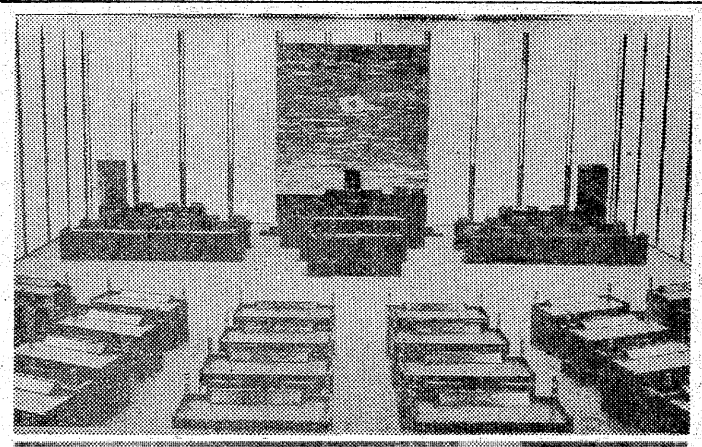

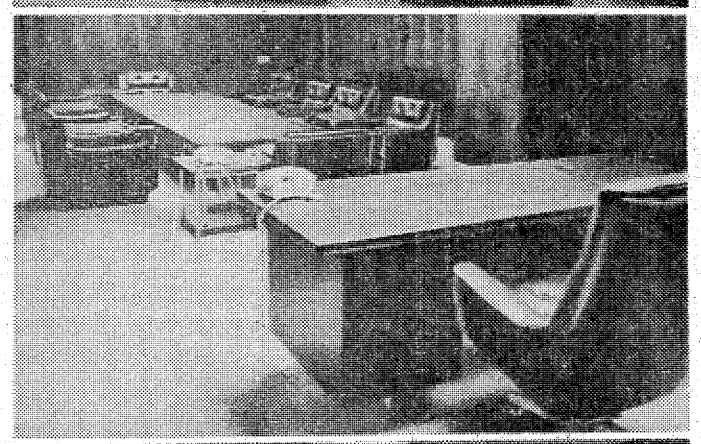

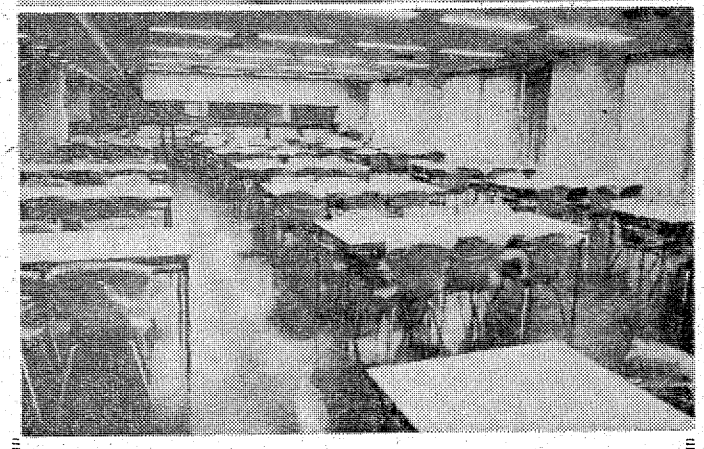

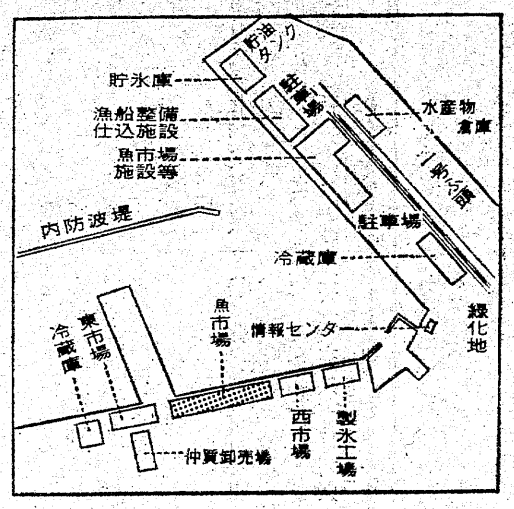


県は十五日、小名浜魚市場会議室でいわき地区水産物産地流通加工センター説明会を開き、四十八年度から五十年度まで三カ年計画で二十一億六千五百万円を投じ、小名浜港1号ふ頭から現魚市場東側までに建設するマスタープランを公表した。

# 小名浜に〝ジャンボ漁港〟

# 県が1号ふ頭を開放

## マスタープラン初公表

マスタープランによれば五十年には商工区の1号ふ頭の東側岸壁四百五㍍、三万八千平方㍍を漁港区に編入することになる、と初めて公式の場で県の考え方を内示した。とにかく今の魚市場のほかに、東、西、1号と三つの魚市場がふえ、仕込み施設などを完備、六万九千九十一トンの水揚げを九万八千百四十九トンへ一・四二倍に引き上げ、気仙沼港並みの中核漁港へ成長させようというのだ。

【出版は小名浜漁港のマスタープラン＝網点は既設市場】

## 商港の一部を漁港に

小名浜港1号ふ頭東側の漁港区編入に対し、県の歯切れの悪いのは、商工港としての小名浜港五カ年整備事業が過渡期で、4号ふ頭の完成から5号、6号、7号、そして木材ふ頭（藤原ふ頭）石油ふ頭（大剣ふ頭）といった商工区の拡充整備が五十年度までには完工するので、商工区の機能が整った時点で、始めて1号ふ頭東側半分の漁港区編入を正式に決定公表する含みがあるためで、現実的にはマスタープランに添って四十八年度から施設の建設を年次計画通り実施していく。

いわき市の四十八年度一般会計予算にも水産物産地流通加工センター形成事業費として一億二百万円と七万円の事務費が計上、可決された。

四十八年度事業は小名浜漁協組と小名浜機船底曳網漁協を事業主体とし、東魚市場に四千三百五十万円、西魚市場四千九百五十万円、仲買売場六千七百万円、海水浄化槽設置一千万円の四大事業を実施する。

## 年度別の計画内容

【四十八年度事業】▼東魚市場（千五百平方㍍）四千三百五十万円▼製氷施設（製氷一日五十トン、貯氷四千トン）二億円▼西魚市場（千七百五十平方㍍）四千九百五十万円▼仲買売場（千七百二十九平方㍍）六千七百万円▼市場排水浄化施設（固形物分離ろ過能力一時間五十トン）一千万円▼製氷施設（製氷一日五十トン、貯氷四千トン）二億円

【四十九年度事業】▼第一冷蔵庫（千五百トン冷蔵）八千五百万円▼第二冷蔵庫（凍結一日三十トン、冷蔵千五百トン）八千五百万円

【五十年度事業】▼1号ふ頭市場（三千八百平方㍍）一億七千万円▼入荷量表示設備（電光掲示板二カ所）五百五十万円▼検量施設（四十トントラック・スケール一基）五百万円▼搬送設備（フォークリフト三台）四百五万円▽水揚げ機械（ベルトコンベヤー十台）二百四十五万円▼水産製品保管倉庫（七百五十平方㍍）千八百万円▼漁船仕込み施設（六百平方㍍）千五百万円▼貯氷庫（五千トン貯氷）一億五千万円▼中之作冷蔵庫（凍結四千トン、冷蔵二千五百トン）二億四千三百万円▼1号ふ頭冷蔵庫（凍結五千トン、冷蔵三千トン）二億五千万円▼漁港況情報センター（百五十平方㍍）五百万円▼福利厚生施設（三階建て延べ九百平方㍍）一億円▼燃油供給施設（重油二百キロリットル）一億五千二千万円

## ぐっと広く施設完備

### 回船誘致に大きな効果

福島県最大の漁港である小名浜港も接岸面の狭さ、冷蔵施設など港湾は別として施設の貧困から伸び悩み、地元船すら他港水揚げが多い始末で、回航も限度いっぱいといわれている。

具体的には接岸する岸壁が三百四十㍍不足、荷さばき場（売り場）が七千七百七十平方㍍足りない、冷蔵能力七千八百八十トン、貯氷施設が五千トン分、駐車場も七千八百平方㍍が不足している。

だから最低でもこれだけは整備しないと、盛漁期の水揚げをスムーズに行なわれず、待ち時間を嫌って回船も減り、冷蔵施設も貧弱だから余分に水揚げすることもできないのが実情。

これを水産物産地流通加工センターを設け、1号ふ頭の四百五㍍岸壁に漁船が水揚げ、接岸できるようにしてすべての問題を解決しようというのが二十一億六千五百万円を投じての大計画となった。

年度別の事業計画は次の通りだがこれで漁業施設・基地の面積は現在の二万六千四百二十六平方㍍より三万八千平方㍍多い六万八千百六十六平方㍍となり、魚価も安定、現行の年間水揚げ六万九千九十一トン（四十五年度）が、十年後の五十四年の目標年度には九万八千百四十九トンへ一・四二倍に飛躍、大型船、小型船でにぎわい、気仙沼に負けない中核漁港になる。

**田人で健康相談**　いわき市田人支所は十九日午前九時から田人診療所で健康相談を受け付ける

**才言**

▼…北転船も回航できない小名浜漁港が、流通加工施設を整え、1号ふ頭を使用、ようやく漁業基地らしくなる。将来、商工区との境界整備を画然とする必要があろう。

▼…半日ストに『国鉄を廃止して私鉄にすればいい』といっていた乗客がいた。〝長期順法闘争〟にゲンナリしてしまったのだろう。それも、しょうちゅうだからねェ。

**すばらしい新市役所の内部**

□□□□□□

○…いわき市のシンボル、新市役所が完成した。われらが選良の活躍する議場は落ちついたふん囲気。各人の前にはマイクとスピーカーを内蔵、出ない声をふりしぼることもない。

○…市長室は円卓会議も可能。予想より質素だった。みんなではいれる食堂は八十二人収容。八階でもながめもよく、底ぬけに明るい。

【新庁舎の主議場中市長室下八階食堂】

聖人鸞聖
御誕生800年　立教開宗750年

純金 250㌘ ¥400,000
〃 60㌘ ¥100,000
純銀 120㌘ ¥10,000
トキワヤ
平・一町目　電㉓2339

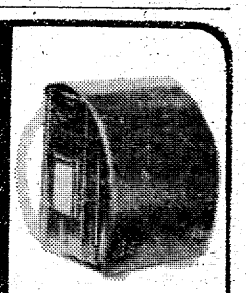
HAND BAGS
ヨシダカバン
たいら・ぎんざ
電74－4400

結婚式場・披露宴会場
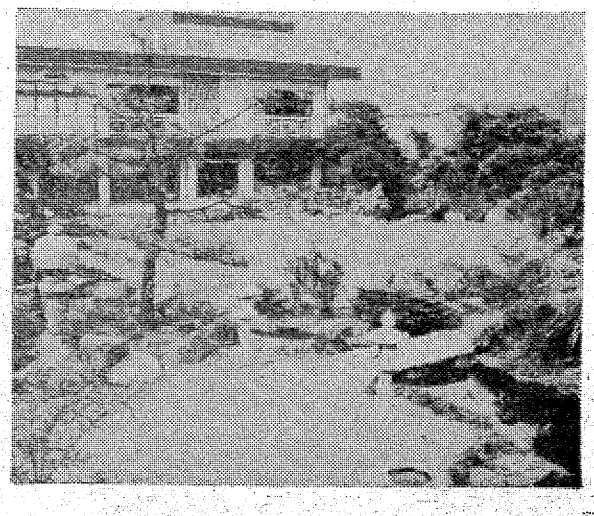
庭園を眺めながらの披露宴会……
環境こそ最大の演出です
よろこばれ　よろこび合える設備と環境
しかも
●席料はいただいておりません
●持ち込み料は飲み物以外いただきません
●お料理は1,000円からございます
そのうえ
●思い出の写真をお友達　ご家族の方々とご一緒に庭園で自由にカメラにおさめられます
●自家用80台!!の大駐車場がございます
報徳会館
いわき市内郷みまや　TEL・(0246)26－2211

# いわき地区高野連の日程決まる

## 県大会は福島、郡山で

### 甲子園へ一県一校のチャンス

いわき地区高野連では十三日午後一時から評議委員会を平商で開き、県高野連のスケジュールに合わせ、いわき地区大会、予選など各試合の全日程を決めるとともに、第五十五回全国高校野球選手権大会（夏の甲子園）初の二都市開催、説明や審判講習会などについて話し合った。

## 前衛戦は6月16日から

本社後援

高校野球部員なら一度は踏みしめてみたい甲子園球場。ことしは第五十五回、五年に一度の記念大会とあって県代表校がスンナリあこがれの甲子園に出場できるラッキー大会。開催地も当初、いわき市に予定されていた。ところが、上矢田球場の完成が遅れ、地元開催は流れ、東北では初めて、全国でも愛媛県に次いで福島、郡山の二都市開催に決定。七月二十一日から二十七日まで福島（信夫丘球場、日東紡球場）、郡山（開成山球場、熱海球場）で開き、準決勝・決勝は郡山開成山球場で行なうことになった。

いわき地区大会は年間四回開かれ、その一番手が第二十五回春季県下高校野球大会。地区予選は五月三、五、六日（予備日七、八日）の三日間市営平球場。県大会が五月二十六、二十七日白河球場。東北大会は六月九、十、十一日福島信夫丘球場。

本社主催夏の甲子園への前衛戦といわれる第十四回いわき地方高校野球選手権大会は六月十六、十七、二十三、二十四日（予備日二十五、二十六日）第二十五回秋季県下高校野球大会（新人戦）地区予選が九月十五、十六、二十一、二十三日（予備日二十四、二十五日）。県大会が九月二十九、三十の二日間福島信夫丘球場。東北大会は十月五～八日まで青森県で開催。第十四回市営平球場完成記念大会は十月十三、十四、二十、二十一の四日間（予備日は二十七、二十八日）と全日程が決定したが、ことしの市内高校は早くも合宿、練習試合を行なうという熱の入れようで、甲子園を目ざしている。

欧式野球は、第十八回全国欧式野球県大会地区予選は五月十二日（予備日十四日）、県大会は相馬で行ない、東北大会は山形で八月三日行なう。新人戦の第六回秋季県下欧式野球大会地区予選は九月十九日、県大会が十月九、十日。

## 春の小名浜職場野球大会

**4月8日から百チームが参加**

小名浜職場野球連盟主催の春季職場野球大会は四月八日から、毎日曜午前九時から新日本化学小名浜工場と小名浜製錬所球場で開かれる。

同大会には磐城地区の各事業所から約百チームが出場、恒例六試合行なわれる。昨年の優勝チームは第一部新日本化学、第二部常磐交通小名浜営業所、第三部日産工業、第四部東部情報通信、第五部松本塗装だった。

## あす勿来の関で下刈り奉仕

花見を前に清掃も

勿来の関県立公園守る会（赤津友義会長）はこの十二日、茨城県紬木から三年生の吉野ざくらの苗木百本を新設の遊歩道路両側に植樹したが、さらに十八日（日曜日）彼岸の入りを期し守る会の会員ほか消防隊員、青年団員、婦人会員など数十名が早朝から公園に繰り出し下刈りに勤労奉仕する。この守る会はさくらの咲くころにも雑木や草刈りにあたるというから、公園地内は見違えるように見晴らしがよくなるというもの。

## グループ、サークル代表者会議

いわき市教育委員会は初の試みとして十九日午後六時から産業会館で各種グループ、サークル代表者会議を開く。

## ヤクルト近鉄オープン戦

観戦の手引き

### 近鉄 ⑥

## "6点打線"で初優勝を

### 主力健在、控えゴマ豊富

では、最後に十二球団随一を誇る投手陣のあと押しをする近鉄打線はどうか。岩本監督は「チームはじまって以来の質と量を誇るデラックス版」といい、"6点打線"と豪語する。

主砲土井、永渕、小川の三割打者に、助っ人の外人勢のクオルス、コギンス（ともにスイッチヒッター）、これに過去十五年間に六度も三割をマークした、ベテラン近藤和。さらに一枝、伊勢、安井、久保らのうるさ型も控えている。この顔ぶれで、岩本監督は"ツー・プラトーン・システム"を組み立てるつもりでいるという。

打撃の大黒柱はなんといっても土井。これまで一四オオカミを自認していたが、プロ入り十二年目のことし、コーチの肩書きがつき、模範生に変身し、チームの率先垂範者になった。これまでは集合時間が過ぎてからノコノコと出て来るような、遅刻常習犯だったが、汚名を返上してチームの先頭を切ってランニングを行なっている。昨年の成績は一一八試合に出場、打率三割、本塁打三十本、打点八十四とチーム一を誇り、安定した打撃スイングで不動の四番。

土井に続く永渕も打率三割をマークし、本塁打二十二本、打点五十七点と三番をガッチリ守っている。そして、大洋からとこし近鉄に移籍された近藤和は独自の打撃スイングで、過去十五年間のうち、六度の首位打者を獲得し、チーム内で優勝経験者はこの近藤と土井、五番コギンス、六番クオルス、七番一枝、八番久保となる。このうち左打者は小川、近藤和、永渕、コギンス、クオルスと実に五人。投手にバッティングのきく鈴木でもはいれば、相手投手は息のつくヒマもない。また、左投手用には一番クオルス、二番小川、三番伊藤、七番一枝、八番久保となり、一変して右打者が六人となる。

昨年もリーグ一の防御率三・〇七をマークした投手を持ちながら、打撃のほうはチーム打率二割四分八厘で、総得点四八六点ともリーグ五位。「いくら押えたって、点がはいらなくっちゃなあ…」という投手陣のうらみがましい声に、主力打者がいやーな顔をするシーンも見られた。しかし、岩本監督は「ことしは絶対に大丈夫。伊勢や安井、関根、佐々木恭など、ベンチに控えにまもったいない選手がごろごろしている。うまくかみ合わせれば、いくらでもオーダーが組め、これで優勝出来なかったら、私のさい配が悪いんだ」と選手層の厚さに自信を持ち、ことしこそは初優勝のチャンスと意気込んでいる。

（おわり）

## 会と催し

**18日**

【平市民会館】▽ササキ楽器幼児科レッスン発表会（午後一時）▽ホール▽添田・阿部家婚礼（午前11時）結婚式場▽東北教育社面接（午前10時）第一会議室▽市職労指定店臨時総会（午後6時）第一会議室▽IDXRCアマチュア無線講習会（午前9時）展示ホール▽53区子供を守る会（午後零時30分）展示ホール▽キリスト教復興伝道集会（午後6時）第三会議室

【勿来市民会館】▽長谷川・佐藤家婚礼（午前11時）大中和室▽錦中三年送別会（午前9時）大和室▽助川家法事（午前10時）第一中和室

【常磐市民会館】▽バレエレッスン（午前9時）ステージ

【平公民館】▽ガールスカウト（午後一時）第三ホール▽盆栽研究（正午）第一ホール

【磐城体育センター】▽結婚披露パーティー（正午）ホール

【いわき民報ビル】▽いわき文化服飾学院ファッションショー（午前10時）5Fことぶき会館▽平安テーブルマナー（午後一時30分）3Fことぶき会館

【大黒屋しゃくなげ会館】▽加藤・佐久間家婚礼（午後一時）5F

【草野ホール】▽大黒屋新入社員教育（午前9時）大ホール

【いわき産業会館】▽小島・草野家婚礼（午前10時）会館

**※19日**

【平市民会館】▽藤越新入社員歓迎ZD大会（午前10時）ホール▽農業委員研修会（午前9時）大会議室▽APO繁栄会議（午後6時）大会議室▽中級労働学校「経済」（午後6時）第一会議室▽スワイプ説明会（午後6時30分）第二会議室▽収納事務打ち合わせ（午前9時）第二応接室▽消防協会いわき支部監査（正午）第二応接室▽占用協議会資料作成（午前9時）第一応接室

【磐城市民会館】▽メナード美容講習会（午前11時）中会議室

【勿来市民会館】▽勿来地区義援団会議（午後一時）大会議室▽自動車APO・MK2説明会（午後6時）中会議室

【平公民館】▽平民踊協（午後一時）第一和室▽華道サークル（午後一時）第二ホール▽詩吟サークル（午後6時）第三ホール▽ろうあ者成人講座（午後6時）第一和室

【常磐公民館】▽らくやきサークル（午後6時）第二会議室▽エデュ画会例会（午前9時）第三会議室▽創価学会（午後6時）第三会議室▽ダンス研究会（午後一時）展示室

【磐城体育センター】▽市労協学習会（午後5時）大会議室▽劇団ポポ定例集会（午後6時）待合室▽あすなろ例会（午後6時）待合室

【草野ホール】▽大黒屋新入社員教育（午前9時）大ホール▽丸ほん会議（午後6時）小ホール

## 人事消息

◆平少年鑑別所の阿部俊彦所長は松江市内中原一九五、松江少年鑑別所長に栄転することになり、十七日あいさつに来社。同日午後赴任した。

## あさっての停電

▼磐城地区＝（9時～11時30分）定西の一部

## 天気予報

玉半提供 ☎五〇三二

（小名浜測候所調べ）

【今夜、あす、あさって】北西の風、晴れ。

【海上】今夜、ややうねりが高い。あす、あさって、多少波がある。

### あすの暦

3月18日（日）

| | | | | | | | |
|---|---|---|---|---|---|---|---|
| 旧暦 | 2月14日 | 負 | 44 | 46 | 53 | 47 | 41 |
| 六日 | 日月 | 先 | 5 | 17 | 4 | 13 | 00 |
| 曜 | 月 | | 17 | 17 | 3 | 53 | 00 |
| 日入 | | | | | 15 | 47 | 00 |
| 出入 | | | | | 9 | 43 | 00 |
| 満潮 | | | | | 22 | 41 | 00 |
| 干潮 | | | | | | | |


春の磯の香
いっぱい……
いそべを召しあがれ！
いそべ
日曜定休
たいら・新田町
でんわ㉓三〇八四

ごあいさつ
来たる三月十八日から四月十二日ごろまで約一カ月間ファッション研究のためフランス、イギリスほか数カ国を視察いたしてまいりますが、私留守中でもお店は平常のとおり営業いたしておりますし しばらく不在のため皆様にご迷惑をおかけいたすことと存じますが なにとぞよろしくお引き立てご愛顧をお願い申しあげます
ブチック さえぐさ
永山 さえ子
いわき市平字三町目（平和通り）電㉔六〇二六

住宅建築のご相談は
住宅コンサルタント
建築 設計 施工
鈴広建設
いわき市平字六人町一一 電㉔三九三四

包丁の切れ味が舌にしみる森安づくり
手づくりの味を楽しむ日本料理
御箸で四季の味しみじみと
平・白銀町
スタンド割烹
森安
二階お座敷20名様まで
電㉔六六三五 四九二三

名代 ふぐ料理
あんこう料理
ただいま しゅんです
郷土酒亭 川政
大衆座席 炉ばた
植田町台町 電（三）三五二五

肉の御用は
下坂食肉店
好間町 電㊱二四四七 三三二四

ブランデー入りの名菓誕生
＊すばらしい味と香おりです
＊冷やすとさらにおいしく召しあがれます
シェリブラン
シェリブランの
松月堂 IWAKI
レストラン 松月 TAIRA
平・銀座店／小名浜店／大黒屋店
イトーヨーカドー店／植田店／湯本店

暑さ寒さも彼岸まで
明日から彼岸の入り ようやく春の訪春というお墨付き 進学 就職 転勤 といった心せくこのごろですが せめて昼食ぐらいはゆっくりと【麦飯昼膳】
炉ばた焼 花乃木
いわき市平駅前中央通り（廣田ビル2階 電話23－七一八九

おいしい かまぼこ
（無漂白）
源氏
株式会社 志賀四郎商店
いわき市平潮目字中街道 ☎(39)3500代

大廉売！お休み前の大廉売
誠に恐れ入りますが19日は全店休ませていただきます お休み前の明日は特に生鮮ものの全品売りつくし大奉仕！
越 フジコシ
すじ子 （100g） 二九〇円
まだこ （100g） 五五円
ダナーいちご （五〇〇g一パック） 二三八円
レタス （一コ） 八八円
豚バラ肉 （100g） 六八円
焼肉用牛肉 （100g） 一六三円
（平店本館）

## 上尾駅暴動おきたのは当然

小名浜　小沼　清

三月十三日、国鉄上尾駅の事態についての暴力行為は確かに法に触れるが、私でもその場にいあわせたら、やっちまえと思う気持ちが当然あらわれたと思う。

なにがこのような暴動事態を誘発したのか。埼玉県警は刑事事件として捜査するそうだが、同時に磯崎国鉄総裁と目黒動労委員長の出頭を求め、起こるべくして起きた暴動事件の根源を作った責任をたずねるべきです。

いくら待っても来ない列車。満員で乗り込むのに命がけの列車。乗れた人はいい方、半分ぐらいは、乗せないで発車する列車。死ぬ思いで通勤する国民。なんでもかんでも、この列車に乗らないと大切な用事がある目的地へ行けない利用者は、この怒りをどこへ訴えればいいのか。

国鉄は動労組のものでない。一般国民の税金でつくり、朝夕利用さすべき大切な国の公共物であり、一般の国民は勤労の方々には何ら迷惑もかけてないではないか。

田中総理大臣にも一言申し上げたい。のらくら議会の質議なぞは即時中断、いま多数の同胞が直面する迷惑、暴発寸前の怒りを早急に静止し、二度とこのような事態事故の起こらぬようにするため、行動の先頭に立ってこそ偉大なる政治家であり、一国の総理の務めではないでしょうか。

（無職・66歳）

## 読者の声

### きょうのことば

飢えを　絵に描いた菓子で静める
のはむずかしい

（中国の詩）

## 高校の学級増と新設を望む

平　酒田　宏治

十六日は市内県立十六高の入試が実施された。国鉄の順法ストで、いち早く各中学校では〝列車あてにならず〟とバス利用やPTA関係者らの協力で自家用車をチャーターし、手ぎわよく受験生たちを送り届け、混乱は見られなかったのは幸いだった。ただ一部に道路の交通渋滞から試験場に十分前に到着したケースもあったようだが、学級には支障なかったと思う。

小学校一年生に入学してから義務教育九年間、就職者をのぞいては、この日をめざして体力・徳育づくりと共に学力向上に励んできた生徒たち。全員入学させてやりたいものだが、全部を入れるマスがなく、八百余人が中学浪人の憂き目をみることになる。競争率の高い磐高や磐女、湯高、内高の四校に対して五十八人の増募を決めるなどの手が打たれたものが、せめてものなぐさみとなった。

毎年エスカレートして進学率は高まる一方で〝高校までは義務教育〟の様相を深めている時流に対して、ぜひとしては、学級増の確保や、学校新設を前向きの姿勢で取り組み、全員入学できるよう、関係者らの努力をお願いしたい。

（会社員・45歳）

読者の声投稿規定▽住所・氏名・年齢・職業明記▽字数六百字以内▽原稿は返しません

## まず三万四千人が加入

### 市民交通災害共済　三月末に40%目標

いわき市の四十八年度市民交通災害共済の加入受け付けは二月十日から始まり、三月末には市民の四〇%（十三万二千人）を目標に加入運動を進めているが、交通安全母の会の関係で二月末現在受け付けた加入者数は、一般市民一万二千四百十二人、中学生以下のこども二万一千七百八十八人の計三万四千二百四人だった。

なお同母の会はその後も加入者が各単位ごとにまとめられており、一方、中学校、行政事務嘱託員、職場に対しても近く具体的な加入呼びかけが行なわれる。

四十七年度の市民交通災害共済加入は九万九千百九十五人で、市民の三〇・七%が加入した。

交通災害共済加入

| 地区 | 一般 | 中学以下 | 合計 |
|---|---|---|---|
| 平 | 2,516 | 5,134 | 7,650 |
| 磐城 | 2,991 | 5,925 | 8,916 |
| 勿来 | 867 | 2,045 | 2,912 |
| 常磐 | 1,622 | 3,034 | 4,656 |
| 内郷 | 762 | 1,201 | 1,963 |
| 四倉 | 817 | 1,369 | 2,186 |
| 小川 | 265 | 285 | 550 |
| 好間 | 703 | 1,075 | 1,778 |
| 三和 | 1,235 | 627 | 1,862 |
| 田人 | 160 | 255 | 415 |
| 川前 | 78 | 146 | 224 |
| 久之浜大久 | 400 | 692 | 1,092 |
| 計 | 12,416 | 21,788 | 34,204 |

### CRCレコードコンサート

第六十回いわきCRC・レコード・コンサートが二十一日午後六時半から平市民会館で開かれる。

曲は、二月十四日平市民会館で行なわれた林リリ子と大和田蘭子のフルート演奏会の録音によるもの。

### 市施設めぐり参加者を募る

11月分まで受け付け

四月から十一月まで毎月一回（木曜日）の予定で、いわき市の施設を見てもらい、市の行政を理解してもらおうというのがネライ。定員は毎月四十五人（先着順）。希望者は電話かハガキで市広報課に申し込めばいい。ただし、昼食は各自持参すること。

日程、コースは次の通り。

▽日程＝四月二十六日　五月二十四日　六月二十八日　七月二十六日　八月二十三日　九月二十七日　十月二十五日　十一月八日

▽コース＝本庁～陸上競技場～磐城じんかい焼却場～公害対策センター～小名浜魚市場～三崎公園～小名浜港～波頭～勿来学校給食センター～泉浄水場～老人福祉センター・母子休養ホーム～馬の温泉保養所

## あすの運勢

小川石州

三月十八日（日・先負）

【1月生】夢が多くあれこれと求める傾向がある、軽率に動くな

【2月生】自力の及ばぬことに無理するな、周囲の協力得て有利

【3月生】運の谷は深いが最悪の事態に至らぬ、信念で押し通せ

【4月生】何かと手違いが生じやすい、あらかじめ用心して動け

【5月生】運気は熟んで順調に進展する、引込み思案はマイナス

【6月生】ファイトを燃やして目的に当たれ、順調に成果があがる

【7月生】感情に負けて争えば失敗す、落ちついて冷静に対処を

【8月生】若草の萌えるような期待が持てる、積極的に出て有利

【9月生】まずまずの成果が期待できる、あせらずじっくりやれ

【10月生】手ぎわよくやらぬと失敗する、軽率に動けばつまずく

【11月生】心は急いても実現はなかなか、あせらずじっくりやれ

【12月生】チャンスは近くにある引っ込み思案せず信念で当たれ

◇　◇

三月十九日（月・仏滅）

【1月生】見知らぬ土地で道に迷うような日、冷静に行動しよう

【2月生】頼む人があてにならぬことがある、自力でがんばろう

【3月生】磨けば光る運がある、苦しくも投げず努力続けよう

【4月生】キジも鳴かずば撃たれまい、今は自重し現状守り安全

【5月生】周囲のワワサなどにとまどうな、マイペースが結果吉

【6月生】心にゆとりを持って行動せよ、思いのほか成果あがる

【7月生】手にしたものは堅率に手放すな、慎重に育てあげよう

【8月生】思うようにならなくともあせるな、しだいに好転する

【9月生】何かと迷うことがありやすい、今は控えめにして無難

【10月生】情勢はしだいに好転する、最後まで努力して結果よい

【11月生】運気は低調で何かと手違いがありがち、冷静に当たれ

【12月生】取越し苦労するほど情勢は悪くない、思い切って出よ

## 明るい社会へ磐城婦人大会

28日、磐城体育センター

磐城地区婦人大会は二十八日午前九時半から磐城体育センターで開き、パネルディスカッションの友と三つの分科会にわかれて「しあわせな家庭と明るい社会づくりをするためには、婦人団体はどのようなことを実行したらよいか」について話し合う。

## 金成さんを人命救助で表彰

火災を通報、老女救う

いわき市錦町堰下、主婦金成鈴江さん（四三）は去る一月二十五日、自宅付近で火災が発生したとき、いち早く通報し、老女を助けた人命救助の功で、十五日内谷南署長から金一封を贈って表彰された。

## 孫の卒業にテレビを寄贈

佐藤さんが内郷二中へ

いわき市内郷宮町滝一〇、佐藤ハルさん（六〇）は孫の政信君（一五）が三年間世話になり、良い就職口も決まったと十三日、内郷二中にテレビを寄贈、根本校長らを感激させた。

## 100貨店

若松光一郎先生（新制作協会）の話によると、近ごろの絵画ブームはオモトブームに似て、ちょっと異常だという。日本画壇の一流どころになると十号で一千万円の高値をよび、西欧よりも高いというから、さすがにエコノミック・アニマルの国だけある◆銀座の並木通りには画廊が二百店もあるくらい画廊がすごいふえようである。そこに飾られている代表的な作品が、どんどん値をつりあげられるわけで、絵画そのものが投機の対象になっているところにバカ値の原因がある。有名画家の作品は当然高値をよぶので、コレクターたちは、きそって新人画家の作品をあさる◆名もない画家たちに目をつけ、ものになると思ったものは、作品をみないで買い込むというしまつである。世界的な絵の市場としてロンドン、パリ、ニューヨークがあげられるが、これに東京も加えられた。外人画家も個展を開く機会が多くなった。それだけ東西文化の交流がさかんになり、求める方の目も肥えてくるわけだが、いわき地方にあっても、年々美術関係の展覧会が多くなってきた◆いろいろな個展に接しているうちに、自分の好きな絵と必ず出合うものである。値段がいいから必ずしもよい絵とは限らない。それに地方の画家だからとハンデをつけるひとがいるけれど、地方であろうと、中央であろうと画家に変わりはない◆藤越の江島社長が、地方画家の作品をぜひ中央に展示して、その実力のほどを顕示してやろうと、東京は日本橋に画廊を設け、地元画家の紹介につとめているが、そのつど好評をよんでいる。投機の対象にするしない別として、地元の画家を育てはるうえにも、もっと地元の画家をみなおすべきであろう。当地方のすぐれた画家の作品が中央にだいぶ流れている。

（龍人）


記念品・カレンダー・タオル
ステッカー・キーホルダー
広告マッチ
有坂商会
いわき市平南白土字松魚田7－179
TEL・74－8363（夜間）23－4756

最高の技術を誇る　御婚礼写真
スズキ写真館
小名浜・銀座　TEL・92－4365

●良心的なスポーツ用品の店
遠藤運動具店
平・中町（大黒屋デパート向かい）TEL・㉔3391

なへもの各種
源太麺
出前敏速
TEL・42－3623
すき焼きの味も格別です
きそば　むとよら　てんぷら
ゆもと味小路
TEL・42－4593

夢をみたす
世界の味！
平駅前店（マルサビル3階）は
夜10時まで営業！
お気軽にご利用くださいませ
〈小宴会・ご会合などにお座敷の用意がございます〉
中国料理　廬山
平・二町目（平和通り）　電23－3321～2
平・駅前店（マルサビル3階）電74－3820

仏壇・仏具
橋本屋
平・新川町1
五町目バス停わき
電74－3948

いわき名物　海のダイヤ
千鳥うに
この美味　君知るや
面川商店
いわき市四倉町字六丁目　☎㉜2601

駐車場のある
tea room
レレビアン
平・4町目ツルヤビル・電㉔4050

出来ました！
あなたのスタジオ!!
誕生から老後まで、あなたの希望の写真をフレッシュなハイテクニックで記録に奉仕させていただきます
お気軽にどうぞ…
・スポーティーな　あなた…
・クールな　あなた…
・ニュースタイルの　あなた…
・リラックスした　あなた…
etc・
2月中宣伝のため
奉仕価格で撮影中！
※お得な『友の会』会員募集中！
会則はハガキでお申し込み下さい
カメラのフジ
ニューアートスタジオ
平・幸町（平大通り）　電74－4744

老人と子供を交通事故から守りましょう
〈電話〉
㉔3071
㉔8434
無線車
株式会社平タクシー

＊ご婚礼着付け専門の店
クボタ美容院
平・白銀町（丸高ビル1F）電㉔五二七四

# 放送で学ぶ 特科生募集 NHK

NHK学園高校では、一般社会人を対象とした特科生を募集している。これは高校レベルの実力と教養を習得してもらうのが大きなねらいで、この講座を履修しても高卒の資格は得られない。

開講科目は、NHK通信高校講座で放送している科目のうち英語、数学、国語の三教科十一科目で、放送ーレポートー添削のシステムで履修し、希望者には年二回テストを実施する。科目は英語、数学、国語で、満十五歳以上の者ならだれでも受講できる。受講料は一科目当たり二千円。希望者は東京都国立市富士見台二の同高校へ。

# 第一回浜若葉 通信句会

大方歩山子

狂院の庭の明るき冬薔薇
初句会明治生れのなつかしく
枯野径人と会ひ度くない気持
花野来て星の夜空となりにけり
陽炎の牛のはなづらたるみがち
師の春田遠目に窓を拭ふなり
鶯鳴　霊十
呼返る星呼え返る星の屑
ベトナムに和平が近く水温む
呼返る星より話はじめけり
蒔田　光耕
石垣の隙より樹根冬ぬくし
冬枯れの城山映し鑿者し
寒林を出て日溜りに集ひ立つ
松本　菊朗
おでんやの灯一つ残し雪の街
佐藤　舟村
喪に服す家あり軒の約忌
虫穴を出て歩巾の定まらず
丹念に拭きし眼鏡や事務初め
渡辺　風樹
帰省子も混りて鞦始めかな
床下を流るる小川温みけり
冬泉に米こぼれをり人住めり
大島　鋸山
釣られ寄る巨口ひらきて寒の鯉
女とは知らで寒釣り隣り合ふ
黒井はるみ
寒釣りの已一人の殷焚火
木下　木兎
風の尾の大地を蹴って上りけり
家に居ることの幸福春を待つ
夜もふけて構内巡廻鴨の声
坂本　麦秋
実南天鮮やかに年明けにけり
すこやかに吾停年の年迎ふ
小雪ちる天山文庫閉しがち
半谷　綾子
羽子ついてくれし明治の母在す
背の焦げる様はひととき寒日和
オルガンを弾いて八十路の母の春
中根　昔巳
風花の路上野もの並べ売る
貪欲に餌を欲る鴉初東風裡
日脚伸ぶ時計屋の時計幾つも鳴る
厄男訥々謝辞のめでたけれ
恋猫の爛々目に出会ひたり
恋猫に呼応の声の闇ふかし
伊藤真砂常
鵜の島の嶺にはなれ翔け初千鳥
並び立つ鶴の大磯初凪げり
初凪に点じて黒し鵜と思ふ
川久保一舟

【評】通信句会というものはなかなか容易なものでないと思う。担当されている豊島さんに感謝しなければならぬと思う。とにかく始めたからには、会を重ねっにつれ盛会になる事と祈って止まない。（真砂常）

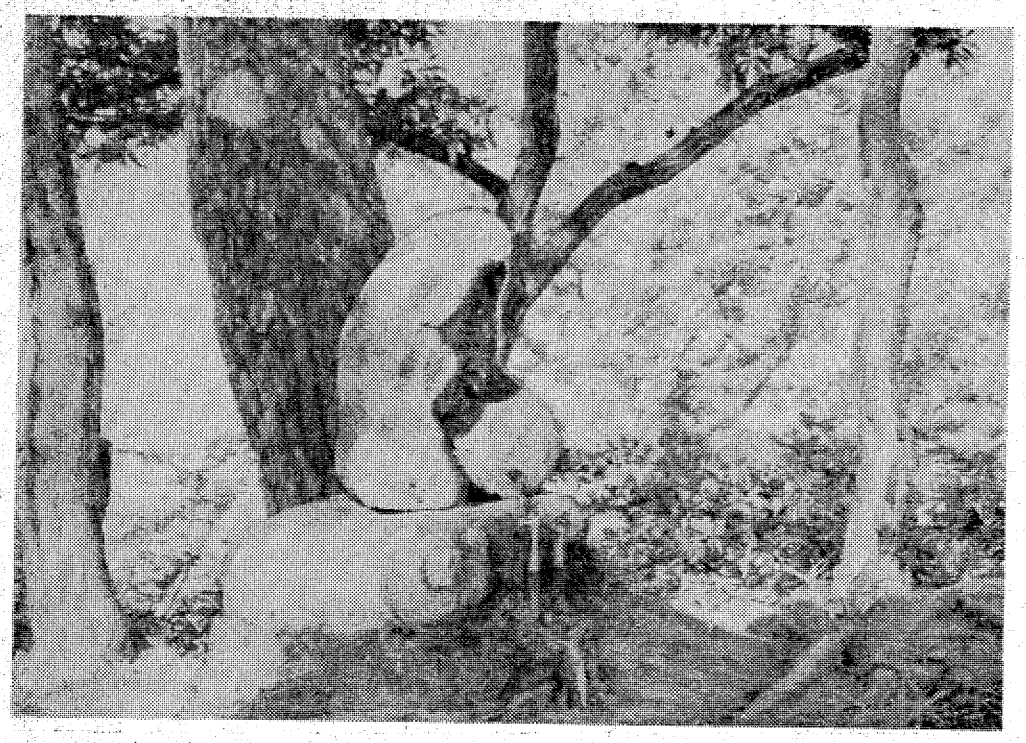

# 道ばたの神々 ⑭

カメラと文　木暮　幸雄

## 大黒天

下小川の長福寺脇で

### 男と女和合した珍しい石塔

大黒天は七福神の一神で、財福を願う神として広く信仰されてきた。

もともとインド・中国では、寺院の守護神であり、生産を司る神でもあったといわれている。

日本にはいって来てからは、大国主命と習合して、豊饒を司る神としての性格も見られ、市内でもいたるところで大黒天は信仰されている。

この大黒天は、下小川の長福寺脇で見たもので、前面は女体を形どっているのだが、後面は男体そのものであり、市内でも珍しい石塔である。

広畑の草野正辰氏によると、明治四年以前には、かつての村境に置かれ、道祖神として祀られていたものであろうという。

市内では、男女の和合している道祖神を見ることが出来ないだけに、貴重な石塔である。

十二月九日は、大黒様の年とりの日と呼ぶところもあるが、この日は、大黒様に「当年より、来年のいい耳聞かせてくれよ」と、唱えながらお願い事をしたものだという。

（小名浜岡小名字君ケ塚一〇一・小名高教諭）


屋内外看板・装飾・企画・施行
箱竹美術広告社
工場　平・佃町3の9　電㉓1319
自宅　平・十五町目2　電⑭6061

●バタマキ売ります
小型1台　700円　3トン車2,000円
※配達いたします
襖（ふすま）障子
張り替えいたします
出張可（多少にかかわらず）
川村製材所
平字佃町1の2　電⑭5382

小鳥と金魚と犬
可愛いい愛玩犬及び
犬用器具・ドッグフード
総合ペットセンター
カワマタ　TEL74－8380
酒井○医院　●ペットセンターカワマタ

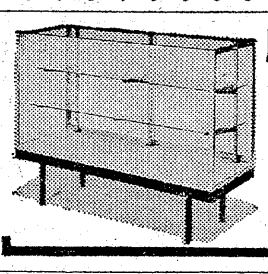
店舗製品の店
店舗設計施工
石神ガラス商工
小名浜字本町　電㉜2405

心をこめてつくりあげた
ご婚礼寝具　豊富にとりそろえました
●もめんの綿を見直して下さい
大河原寝具店
平・田町（ひかり座前）　電⑭4682

デザインテント・カーテン
シート・ほろ
常磐テント商会
いわき市内郷御厩町〈内郷ヘルスセンターバス停前〉
TEL・平㉖3032　常磐㊷2345

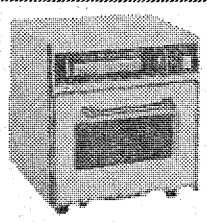
ナショナル電子レンジ・冷蔵庫が
今すぐ使えて　月づきの
お支払いは7月から
特別クレジット→実施中
期間　4月30日まで
☆いわき信販加盟店
木田電気商会
平・銀座通りかど　電⑭4008

●小名浜本店
カレーライス……120円　焼そば……120円
大盛カレー……180円　大盛焼そば……180円
スパゲティ……150円　ソフトクリーム……60円
大盛スパゲティ…200円　ファンタ……70円
ナポリタンスパゲティ…150円　コーラ……70円
（大盛）200円　コーヒー……100円
ハンバーグランチ…250円
※ランチタイム（AM11：00～PM1：00）　フルーマウンティンコーヒー付き

●小名浜名店街店
カレーライス……120円
大盛カレー……180円
スパゲティ……150円
大盛スパゲティ…180円
カツカレー……230円
コーラ……70円

●平店
カレーライス……120円
大盛カレー……180円
カツカレー……230円
インドカレー……180円
ビーフライス（牛めし）180円
ソフトクリーム……60円
コーラ……70円
ファンタ……70円

カレーショップ
にしのや
小名浜本店☎54－5653　平白銀店☎23－9495
小名浜名店街店☎54－5914(呼)

●入進学・卒業・就職のお祝いに……
ふるさとの美しい名所写真入り包装
いわきあられ
味覚堂　・平・古鍛冶町　電⑭3922
・大黒屋国道前　電⑭4274

たん焼きと季節料理
すぎ木
いわき市平・ひかり座前・電74－8485

子供も大人も
ミニサイクルを…
※いわき信販チケットをご利用ください
門馬自転車店
平・六町目　TEL・⑭5285

タイラスポーツ
テニスまつり
3月20日～4月15日
全商品1割引きセール
ラケットお買い上げの方にはお楽しみ
抽せん券の二重サービス付き
各メーカー自慢の製品を豊富に
取りそろえております　ぜひ
ご来店下さるよう心からお待ちしております
いわき市平字田町103　☎(74)4508

## NHKテレビ
☆印は白黒

6・00 こどもニュース
05 コロッケ町のぼく
35 NHKハイライト
7・00 ニュース
20 海外の話題
30 連想ゲーム
8・00 お笑いオンステージ 宮城けんじ・東けんじ 黒沢良 西川ひかる
40 1973年ワールドカップスキー苗場大会
9・30 ニュース
45 ニュース解説
10・00 日本史探訪▽松平容保
30 ドラマ 「わてらの年輪」辰巳柳太郎 ほか

## NHK教育
☆印は白黒

6・00☆コンピューター講座「日銀券の発行高」
7・00☆英語会話
30☆中国語講座
8・00 教養特集「大衆演芸と説教」関山和夫 小沢昭一 三笑亭夢楽 柳家小三治 吉田常広
9・00☆通信高校講座 英語1
30☆通信高校講座 英語2
10・00☆通信高校講座 英語3
30☆通信高校講座 数学2
11・00☆たのしいフランス語

## 福島テレビ
☆印は白黒

6・00 赤胴鈴之助「鬼面戦車をふきとばせ」
30 ニュース
7・00 仮面ライダー
30 「お笑い頭の体操」木原美知子 西川きよし
8・00 8時だヨ！全員集合「春だみんなでピクニック！」藤圭子 にしきのあきら 安倍律子 ゴールデン・ハーフ
9・00 木枯し紋次郎「怨念坂を蛍が越えた」中村敦夫 高橋長英 太地喜和子 阿木五郎 ほか
10・00 必殺仕掛人「嘘の仕掛けた仕掛けの誠」
11・05 洋画▽魚が出て来た日

## 福島中央テレビ
☆印は白黒

6・00 ニュース
10 ワン・ツー・チータ！ 沢田研二
7・00 おんぶおばけ
30 シャボン玉ポンポン 沢田研二 和田アキ子
8・00 全日本プロレス中継
9・00 お見合い4対1
30 「母ちゃんの形見」和泉雅子 伴淳三郎 市原悦子 河原崎健三
10・30 スターのお宅訪問「近衛十四郎・栗塚旭宅」
11・45 ワイドショーIIPM

# 今夜の番組

## NHK第1
1340KC

6・05 土曜コンサート 交響曲第4番ヘ短調・チャイコフスキー作曲
7・00 ニュース
15 ニュース解説
25 ニュース特集
8・05 人生読本「初志貫徹」
15 趣味の手帳「偏食のカルテ」
30 青少年を考える「こども向け文化」
9・05 文芸劇場「試みの岸」二瓶鮫一 田中筆子 南部美紗子 内山森彦 今福正雄 柳田洋ほか
10・15 スポーツニュース
20 若いこだま
11・23 夢のハーモニー

## NHK第2
1540KC

6・00 定時制高校「ここに学ぶ」～話題と音楽～
40 英語会話
7・00 ラジオ農業学校「みかん産地の課題」
30 イングリッシュアワー
8・00 通信高校講座 生物
20 通信高校講座 現代国語(2)
40 通信高校講座 数学I
9・00 通信高校講座 地学
20 通信高校講座 古典乙I(漢文)
40 通信高校講座 英語A
10・20 通信高校講座 農業経営
11・00 大学講座 英語

## ラジオ福島
1060KC

6・00 ニュースハイライト
30 コーラスをどうぞ
50 フォークジャンボリー
7・00 ビートルズスペシャル
30 ソウル・トウ・ソウル
8・00 花のフォークタウン
30 日本のうた
9・00 ユアヒットパレード
10・00 この人を見よ
30 MUハイフォニック
11・20 ポピュラーパレード

## FM放送
☆印はステレオ

6・00☆大作曲家の時間<ウェーバーの作品> 歌劇「魔弾の射手」
7・15☆軽音楽ホール れんげ草 僕の庭 ひまわりの小径 糸つむぎほか
8・05☆ステレオコンサート<ハワイアン> ヒロ・マーチ ハオレ・フラ ハワイの結婚の歌 カメハメハ・ワルツ キャラバン 月の夜は ヤング・ハワイ スリービー・ラグーン ほか
10・15☆NHKシンフォニーホール
11・00 音楽夜話

## NHK-テレビ
☆印は白黒

6・00 こどもニュース
05 少年映画劇場「ホバークラフト競争」
7・00 ニュース
20 ステージ101「ヤング放送局」北村英治
8・00 国盗り物語 「美濃の嵐」平幹二朗 池内淳子 三田佳子 千秋実
45 「世界の音楽」ドン・コサック合唱団
9・30 ニュース
45 ニュース解説
10・00 日本の美「東大寺」
30 芸術劇場

## NHK教育
☆印は白黒

6・00☆若い広場「わたしとアンデパンダン展」
7・00 セサミストリート
8・00☆教養特集「定年後の医療」佐口卓 東田敏夫 尾前照雄
9・00 市民大学講座 「変革期」～歴史と現代～
10・00☆市民大学講座「法と市民」
11・00☆コンピューター講座

## 福島テレビ
☆印は白黒

6・00 「歌は世界に」布施明 林マキ アン真理子
30 マジンガーZ
7・00 アイアンキング「女に化けた虫人」石橋正次
30 新諸国物語・笛吹童子
8・00 「'73世界フィギュアスケート選手権大会」カレン・マグヌセン ジャネット・リン 渡辺絵美 ロドニナ・ザイシェフ組 ほか
9・30 日曜劇場「愛その日」若尾文子 山本学 杉村春子 佐野浅夫ほか
10・30 スパイ大作戦「陸軍の給与を奪回せよ！」
11・30 白い孤島を行く

## 福島中央テレビ
☆印は白黒

6・00 笑点
40 ボウリング教室
55 スポーツ芸能ニュース
7・00 ヒットパレード
30 スターものまね大合戦 都はるみ 千昌夫
8・00 遠山の金さん捕物帳「孔子を裏切った男」中村梅之助 今村民路 中尾彬 岡田由紀子 北村英三 高野真二
9・00 日曜洋画劇場「インディアン狩り」バート・ランカスター テリー・サバラス シェリー・ウィンタース ほか
11・00 トム・ジョーンズ
45 水俣判決を前に

# 日曜夜の番組

## NHK第1
1340KC

6・05 ラジオリサイタル フルート・ソナタロ短調・バッハ作曲 ほか
7・00 ニュース
15 日曜ダイジェスト
40 スポーツアワー
8・00 お笑いラジオ客席 Wコミック 木下華声 大空みつる・ひろし 桧山さくら 三遊亭円遊
9・05 民謡をたずねて～春待つうた～
30 日曜名作座「すみだ川」森繁久弥 加藤道子
10・20 新聞をよんで
35 政治討論会
11・35 夢のハーモニー

## NHK第2
1540KC

6・00 通信高校講座 英語A
20 通信高校講座 数学I
40 通信高校講座 現国
7・00 精神薄弱児のために
30 イングリッシュアワー
8・00 通信高校講座 特活「仲間の広場」
20 通信高校講座 商業一般
40 通信高校講座 音楽I
9・00 通信高校講座 英語A
20 通信高校講座 数学I
40 通信高校講座 現代国語(I)
10・20 通信高校講座 数学I
40 通信高校講座 数学I
11・00 市民大学講座

## ラジオ福島
1060KC

6・00 新時代の中小企業
30 コーラスをどうぞ
50 フォークジャンボリー
7・00 夢のワンマンショウ<石橋正次>
30 大日本歌謡曲
8・00 お笑い演芸ホール「強精薬」古今亭志ん駒
30 特別番組「宇井純の私と水俣病」～水俣病判決を前に～
9・00 陳平の歌謡情報
30 歌謡紅白人気投票
10・00 レコードアワー
30 MUハイフォニック
11・30 新生アワー

## FM放送
☆印はステレオ

6・00 リクエストコーナー
7・15☆軽音楽の手帳 シェアー ドーナッツマン 清怨夜曲 ほか
8・00☆ステレオコンサート<ポピュラー・アラカルト> あなたと夜と音楽と うつろな愛 君の友達 ふられた気持 シンシアリー 愛のとりこ レディ・マドンナ 私は女 ほか
10・15☆現代の音楽 リンの詩「綾」第2 ほか
11・00 名曲のたのしみ

## みもの

### 孔子を裏切った男
遠山の金さん捕物帳
日・福島中央・夜8・00

今の国立大学に相当する昌平坂学問所は、三年に一度昇級試験があり、むずかしいその試験に合格すると儒学者としてハクがついた。ところが、その昇級が金で買えるといったさが広がっていた。その矢先、同所出入の菓子屋笹屋の手代義助が殺された。

### わてらの年輪
ドラマ
土・NHK・夜10・30

女中あがりだが若く美しい女房を愛する竹森栄吉。しかし、彼の片腕とも頼む職人と、妻との間にひめられた過去があることを知ったとき、人生の年輪を経たはずの彼の心は、嫉妬とも憎悪ともつかぬ苦い思いに乱れるのだった…。
配役＝辰巳柳太郎、三益愛子他

### 怨念坂を蛍が越えた
◆木枯し紋次郎
土・福島・夜9・00

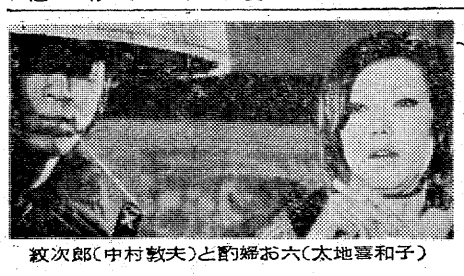
紋次郎(中村敦夫)と酌婦お六(太地喜和子)

野州毘沼宿。日光裏街道足尾への近道の〝怨念坂〟を、これから紋次郎(中村敦夫)が越えると聞き、茶屋はたご「だるま屋」の酌婦お六(太地喜和子)が、「最近、化け者が出るというわさだから」と引き留めた。それをきえぎる一人の年増女がある。一帯の大庄屋木村重右衛門(岡本五郎)の女房お冬(斎藤美和)で、病弱の夫に替わって身代を一人で取りしきる評判の烈女。お冬は、由緒ある木村家が関係する土地から、妙なうわさが立つのを、恐れている様子だ。

### 愛その日
日曜劇場
日・福島・夜9・30
◆前編◆

昭和十八年。小雪(若尾文子)は、雪深い只見の村で理髪店を経営する岩男(山本学)のもとに嫁入りした。これまで岩男とふたりだけの生活を送ってきた姑のカク(杉村春子)は、小雪につらく当たった。
小雪は、カクの目を逃れるようにして、岩男との愛を育くんだ。幸せ薄かった小雪には、岩男の優しさが唯一の慰めだった。
村に雪が降り、小雪は岩男と屋根の雪おろしをした。夫婦がふたりだけになれる束の間の楽しい時間だった。

## ききもの

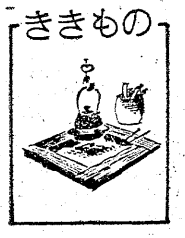

### 試みの岸
文芸劇場
土・第一・夜9・05
原作・小川国夫、脚色・石山透、音楽・湯浅譲二、演出・平野敦子。
昭和十五年ごろの遠州灘に面した港を舞台に、山村出身の若い馬方の、夢からざ折への運命的な苦しみを、作者独特の暖かい目で見つめ、透明なタッチで描いた作品。
出演は、南部美紗子(咲)、内山森彦(福松)ら。語り手・菅野忠彦。

## チャンネル13

テレビの長番組はいくつかあるが、やはり上位は素人のど自慢であろうか。予選が面白いのでたまには楽屋裏を見せるのもよいと思うが。「あなたのメロディー」は満十年、四百四十回という。初めたころは毎週二十曲ていどが、現在は六百曲前後とか健全で明るく、希望と励ましを与える好番組だ。高木東六氏のユーモア評はこの番組の寿命をにぎっているようだ。県内の農家の主婦の作品、「星」は母親の愛情あふれる内容で、菅原洋一親子でレコード化。全国の保育、幼稚園で愛唱されることはうれしい。(山)

免許写真はどんな写真でもよいではいけないのです
きれいな あなたの免許証
大切な免許証写真は
格調高い写真を！
1日仕上げ●1枚ごと真心をこめてつくっています
田中スタジオ
カメラの田中●平・三町目店2階電23－1405

平・ひかり座前の2階
画廊
3月20日から26日まで
遠藤正三個展
3月27日から4月8日まで
D・ハミルトン写真展
ギャラリー エル

高級紳士服
金福
平・四町目☎74－4041

楽しいお食事とご宴会は洋食で
◇ユッタリとしたゴージャスなふんいきのグリルでフランス料理を手ごろなお値段でサービスしております
◇ご宴会のプランは洋食で……
4人様から70人様まで大小5つのお部屋を用意してございます
お気軽にご相談下さいませ
◇無料駐車券進呈……お車でお食事のときは隣の田町駐車場をご利用下さいませ
コック見習募集中
RESTAURANT BRASIL
営業時間 AM11:00～PM8:30
いわき市平・田町・並木通り／いわき民報ビル2F☎(74)2990

# 手が届かぬマイホーム

わが家獲得のために一生懸命なのに…

## 頭が痛い木材値上げ

### 団地は遠くなるばかり

○…自分の家を持つことは、借家住まいの人○…にとって、一番の願いです。しかし、現実は、○…ますます困難になっていく状態にあります。先ごろ建○…設省から発表された昭和四十六年度の住宅動向調査をみて○…も、民間の建て売り住宅やマンションの価格は、年々○…高くなるばかり、場所は、主要都市から遠くな○…っています。

「住宅動向調査」によれば、昭和四十六年度には六十一万四千戸の住宅が建設され、建設される住宅の数は年々ふえる傾向にあります。しかし、それらの住宅の分譲価格は、前年に比べて一割も高くなっている。

地代、建設業者の人件費の値上がりなどがひびいているわけですが、昨年四月から十一月までに、木材の価格は三倍にはねあがっていますから、ことしはさらに大幅な値上がりが予想されています。木材の異常な値上がりの影響で、

こうした値上がりによる負担を少しでも軽くしようと、住宅ローンを利用する人は年々ふえ、調査では六五・七％が提携ローンで、前年より一〇％近い伸びを示しています。また、昭和四十五年度の世論調査でもマイホーム建築を計画している人の七一％が、ローンの利用を予定しています。

請け負い工事契約のとりやめや、契約の改定申し入れが続出しているとのこと。木材値上げで着工不可能になったり、遅れたりしている団地は全国で八十、一戸建て住宅が三千二百戸にのぼるといわれています。さらに、比較的低価格のプレハブ住宅も、一割程度の値上げが予想されています。

### 頭金の半額を調達して

しかし、ローンを利用するにしても、頭金の調達が悩みの種。住宅金融公庫では、建築費の七五％までは貸し付ける名目ですが、実際の建築相場と貸し付けの際に国で決めている相場に大きな開きがあって、「実際は半額ぐらいを、本人が調達しなければならない状態」といいます。

さらに、たとえ持てたとしても、市街から遠く離れたところにしか土地を見つけることができません。「不便でも郊外の環境のよい場所を」という希望もありますが、「日照権問題や土地価格を考えると、市街地に近い土地の調達がむずかしい」ということが、大きな理由なのです。

要するに、マイホームは、庶民の手から遠くなるばかり。国の住宅政策はどうなっているのでしょうか。

## 家庭婦人

### 暮しの知恵

◉…加工食品の包装

買ってきて、そのまま食べられる加工食品は、はかり売りのほかは、ほとんど包装されています。空気にふれたり、ごみや細菌がつくのをさけるための包装ですから、包装のよしあしを見分けることが必要です。

煮豆、ギョーザ、つくだ煮などの袋は、「真空素着」でフィルムがぴったりついていて、空気のはいっていないものがよいのです。ホッチキスで止めたもの、穴のあいているものはさけましょう。

プラスチック容器は、長期間保存しますと徐々に空気が浸透し、内容物が変化をおこすことがあります。外側に防湿セロハンをかぶせて、密封したものが良心的といえます。

紙ケースは、菓子類に多いのですが、長い間店頭にならべられていると、〜な穴からダニがはいったりしますから、新しいものを買うようにしましょう。

◉…オーバーの手入れ

オーバーは、ほとんど毎日のように着ますから、ほこりを吸ってつやがなくなり、なんとなく、くたびれた感じになっています。そんなオーバーも、手入れしだいで、ぐっと新しく見えるようになります。

まず、二十分ぐらい日光にあて、棒でホコリをはたき出し、なるべく、毛のつまったブラシで繊維の毛並みをそろえるように、ブラッシングします。ポケットのゴミも取りましょう。

エリやポケット、ソデ口のよごれはベンジンで、全体のよごれは二十倍ぐらいにうすめたアンモニア液をふくませた布で、さっとふきとります。しぼった液がきれいになるまで何度も取りかえてふきましょう。最後にアイロンをかけ、ハンガーにかけて風を通しま

す

# 東から来た男（188）

西村京太郎 作
梶鮎太 画

## 生きていた男（八）

『他には？』

と、木戸風太がきくと、相手は、首を横にふった。

『知ってるのは、それだけですよ。その後の消息は、全くなしです。故郷に帰って、のんびりやってるんじゃありませんか』

これでは、結城には、物足りなかった。

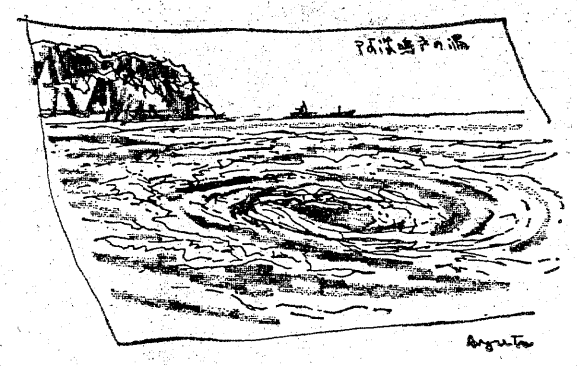


が、とにかく、安藤が生きていたことがわかったのは、嬉しかった。

それに、どうやら、安藤は、犯人の名前を知っているようだ。名前は知らなくても、顔や声は知っているに違いない。それなら、安藤をつかまえればいいのだ。

キャビネットをかき回していた男が、一枚の絵ハガキをつかんで、木戸風太に渡した。

『安藤が、ここにいる間に、一度、故郷へ帰ったことがありましてね。去年の夏です。そのとき、よこしたハガキですよ』

その絵ハガキは、四国の鳴門のうず潮の写真だった。

木戸風太が、裏を見た。結城も、横からのぞき込んだ。

八久しぶりに、親孝行をした。こちらの海はまだきれいだ。だが、僕にはやはり、東京の方が面白い。八日には、そちらへ帰る積もりでいる。

七月六日　徳島県鳴門市にて

安藤〉

それだけの通信文だった。それに、正確な住所も書いてない。だが、安藤が、四国の鳴門に帰ったことだけは、確かなのだ。

二人が、礼をいって立ち上がると、男の一人が、

『先生。いい仕事があったら、こっちへも回して下さいよ』

と、木戸風太にいった。木戸風太は、

『オーケイ』

と、手をあげてから、外へ出た。

二人は、また、軽自動車に乗った。いつの間にか、小雨が降り出していた。腕時計に眼をやると、九時を回っていた。

『若という人間を見直したよ』

と、結城は、お世辞でなく、木戸風太にいった。

木戸風太は、照れ臭そうに、頭をガリガリかいた。

『わたしに、いい仲間が沢山いただけのことですよ。それだけのことです。それに偶然が、われわれに味方してくれたことも否定できませんよ。安藤という男が、生きていてくれたんですからね』

木戸風太は、謙虚ないい方をした。

結城は、窓ガラス越しに、小雨の降る夜の街を眺めた。

『僕は、とにかく、四国へ行って、安藤という男をつかまえたい。あの男が、真犯人の名前を知っている違いないからね。安藤が、消されないうちに、それを聞き出したいんだ』


●おしるこ
●あべかわ
●コーヒー
●昆布茶
●ジュース
●紅茶
平郵便局
茶房 鹿の子
平・四町目32 電(71)3350

ご婚礼家具一式
現代感覚を取りいれたユニークな風格ある豪華家具を特別価格で大奉仕中です　はめ込みタンス・茶ダンスなども相談に応じ設計・取り付けいたします
佐藤木工所　平下神谷草野小前
佐藤喜代次　電(34) 2330

早朝8時〜深夜2時
COFFEE SNACK ピノ
平駅前TEL.(74)8845
平駅　トップ

ランチタイム 午前11時〜午後2時
鳥なべ定食 250円
きじ重上 300円
きじ重並 250円
親子丼 250円
から揚げ定食 500円
とりカツ定食 500円
階上 和室2・宴会場1（30名様）
和風レストラン
鳥料理 ちゃぼ
平・一町目（紫楽館隣）電74—2660・23—7145

季節の味とまごころを盛りこんだ
今週の味自慢
うに釜めし
釜めし
平駅前電話 二三・七一九〇
正午から午後11時まで
※第2・第4月曜日＝定休日

5・6人さまに便利な中国風桟敷
中国料理
桃園
chinese restaurant
●平駅前不二屋ビル2F (74) 3048

商売繁盛へのご招待
当社が誇る専門機械設備による製造が格安料金で受注できます
★カーボン付き伝票
★両面印刷
★多量の印刷
★ナンバー入れ印刷
例　領収書・納品書・請求書・見積書・契約伝票など
■年契会員の制度があります（特別割り引き）
いわき印刷
平中神谷字十二所8　電34—2049

# 戦傷の身に咲く苦労花

## 三度のピンチ乗り越え

SATURDAY 談話室

【季節の花】　薬用・観賞用種があ〜が　いま松葉状の葉に囲まれるように咲いているのは観賞用　ギリシャ神話の中の美青年クロカスが死んでこの花に変わったという　欧州が原産地

花　さふらん　(アヤメ科)

つつましき　朝の食事に　香をおくる
小雨にぬれし　紫夫藍の花
北原　白秋

薬用種はおごりを戒む　観賞用の総称は青春の喜び　繁殖は9・10月の球根植え

〝この商売は家庭の延長　家庭のお手伝いになって誠心誠意働く…私の変わらない気持ち〟と語る荻野社長

### 社長さん

オギノ洗染ドライクリーニング(株)社長
荻野　覚　氏

業界は、過当競争時代、という。が、荻野さんは、競争を避けてきた。そして、早くから病院に寝具、旅館にユカタ、サウナにタオルを貸し付けるというアイデアで新路を開拓、ガッチリ経営基盤を固めてきた、異色の経営者である。だが、ここまで到達するまでには険しい道程だった。「商売を始めてから、三度もピンチに見舞われて、もうダメか、と思ったこともあります。が、何とか切り抜けてきました。若かったからでしょうね」静かに苦難の過去を回想、ひとこと、ひとことかみしめるかのように語る。いまではなつかしい思い出として残っているのだろうが―。

荻野さんは、農家の長男。学校を出たころ、農村は、不況時代。それで「農業に見切りをつけ、東京のクリーニング店に弟子入りした」という。そして、一人前の職人になった。と同時に軍隊に入隊。「満州独立守備隊を志願した」。だが、渡満の途中、再検査でハネられ、帰郷したという。

そこで「奉公中の貯金二百五十円を元手に日暮里で店を開いた。妻も迎えた」。晴れやかな門出だった。しかし、運命は皮肉、そのとたん「召集令状がきて、妻を実家に帰し、店の整理もそこそこに入隊」中支戦線へ。派遣され、昭和十三年九月、漢口攻略戦で負傷」それから各地の病院を転々。十五年六月「相模原陸軍病院を最後に傷い軍人として兵役免除になった」。さっそく相模原でクリーニング店を開き、再出発した。「傷い軍人ということで、町長さんはじめ、町民から手厚い援護をいただいて、店は、トントン拍子で繁盛した」という。だが、日ごとに激しくなる空襲で、ついに焼け出され「ハダカになった」という。

戦後「妻の実家をたよりに内郷に来た」。そして「お茶屋の片すみを借り、かつて自分が親類に配った魚油石けんをかき集め、細々と営業した」という。たまたま、綴町に商売に格好の家が八万円で売りに出された。「ほしいが、使い果たしたあとで金もなく、思案のすえ、図々しく福島相互銀行に、お百度参りして、やっと十万円の融資を受け、新しい店を持った」という。

こうして三年、経営も順調「ドライクリーニング設備資金もたまり、これから―という矢先、ドロボウにはいられ、お客の品、九十余点盗まれた」。「弁償しなければ信用ゼロ、これからの営業はダメ。弁償するにしても設備資金しかない。蒸発したい気持ちだった」という。だが、きれいさっぱり弁償。振り出しに戻って、コツコツと働いた。この誠実さが、客が客を呼び、今日の繁盛にもつながった。

現在、従業員四十人。平均勤続年数十年、移動が激しといわれる中で、この定着ぶりは荻野さんの人柄。とくに療護園出の人もいる。「私も身障者です。体が不自由でも機械設備で補えます。社会復帰を願う人たちの手助けになれば―」と愛の手をさしのべている荻野さんである。

### 競争さけて新路開く

### 身障者にのべる愛の手

「この商売は、家庭の延長、家庭のお手伝いになって誠心誠意働く―というのが、開業から変わらない私の気持ちです」と結ぶ荻野さん。その顔は明るくほころび。傷いの身に美しく咲いた苦労花である。

**メモ帳**

大正四年、埼玉県大里郡菅居町生まれ、57歳。
高小卒。東京・牛込のクリーニング店に弟子入り。日暮里で独立の店を開業と同時に召集される。昭和十三年九月、漢口攻略戦で負傷、陸軍病院を転々。同十五年六月、兵役免除。神奈川県相模原市で開業したが、空襲で焼け出された。戦後、妻の実家いわきに落ち着いた。
現在、内郷に本社、平、常磐に営業所を持つオギノ洗染ドライクリーニング(株)会社社長。県クリーニング環境衛生同業組合理事、同いわき支部長。
家庭はイサ子夫人と一男四女
趣味は旅行、機械いじり。
家庭では、やさしい父、夫。会社では、仕事の虫という。


ジョニー林女子プロトーナメントに御招待
日本プロボウリング協会公認試合

6／1.2.3

3月1日より5月25日まで　1ゲームにつき補助券1枚進呈中

出場選手紹介《プロ》
全日本プロランキング48名

並木恵美子　須田開代子　中山律子　石井利枝　斉藤志乃ぶ　長原京子　久保洋子　野村美枝子　海野房枝　高鳥澄枝　斉藤恵美子　松岡悦子
蟹江文子　鈴木洋子　望月好子　大谷茂子　浜地ミチカ　田中澄子　渡辺さか江　藤井啓子　望月静子　大森久美子　吉高昭子　金丸久美子

補助券100枚で記念品つき
招待券1枚進呈いたします

後援　平スカイレーン
いわき市平北白土字高原崎1　TEL㉓0069

# 組合が〝林業会館〟建設

## 県林業事務所に白羽の矢

いわき市森林組合（田子長雄組合長）は四十九年三月に完成する県合同庁舎に引っ越す県いわき林業事務所の跡地に、いわき林業会館を建設する計画でいる。

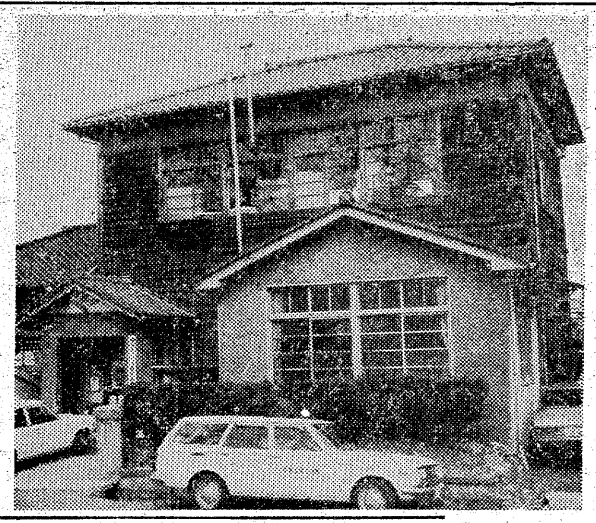

【林業会館の建設に跡地が求められている県林業事務所】

農林業の振興を図るため、いわき市内に分散している林業団体が協力して林産物展示場、林業コーナー、林業研究室など林業関係者に広く利用してもらうために会館を建設する計画で、土地を物色していたが、現在の県いわき林業事務所が四十九年三月に完成する県いわき合同庁舎にはいることが決まったため、十四日市を通じて県に跡地の払い下げを申し出た。

いわき林業会館の建設計画では、来年四月着工で五十年三月までには完成したいとしている。七百七十二平方㍍の敷き地に鉄筋コンクリート四階建て延べ千六百五十平方㍍のデラックスな会館をつくる。

一階は事務室、一部貸し事務所、二階は展示室、研究室、相談コーナー、検査所、会議室、三階は会議室のほか結婚披露宴会場にする計画もある。また四階は食堂、一部会議室となっている。

## 地区ごとに林業経営懇談会

いわき市森林組合（田子長雄組合長）はこのほど総会を開き四十八年度の事業計画を決めた。

それによると①組合と組合員の一体化を推進するため各地区ごとに定期的に林業経営懇談会を行なう②の材木育成のため組合員に林業機械、資材、林業肥料を格安で斡旋する③森林保護と災害補償の万全を期すため、組合員に森林災害共済の加入促進、さらに林業の集約化を図るため作業道の設計施行を積極的にすすめることなどを決めた。

## 母と子の交通教室

### 新入児対象に69全小学校で実施

いわき市交通安全対策協議会は、小学校入学式の四日（春の全国交通安全運動初日）から六月三日までの二カ月間、市内六十九小学校で「母と子の交通教室」を開く。

例年、新学期になると新入学（園）児の交通事故が多発するところから、新入学（園）児と母親を対象に、正しい歩行、正しい横断などを身につけさせ、交通安全意識の高揚をはかろうというもの。

交通教室には新入学（園）児、母親など約一万二千人が参加し、交通安全映画の上映、講話、警察官・交通巡視員および交通指導員などによる実地指導を受ける。

また、入学式の当日は市内の新入学児五千二十人全員に無事故の願いをこめて黄色いランドセルカバーを贈る。

## 文化財めぐり

### 小名浜公民館

小名浜公民館は二十五日、いわき市内の〝文化財めぐり〟を行なう。同日午前九時、磐城体育センター前からバス一台で出発、田人の黒田不動堂、高倉の高蔵寺三重塔、中釜戸のしだれモミジ、白水の阿弥陀堂、中田の横穴古墳などをたずね、さらに磐城体育センターの資料室（三階）を見学するもの。なお時間があれば沼ノ内の弁天堂にも足を運ぶ予定だが、参加者は四十人、会費は阿弥陀堂の拝観料五十円だけ。希望者は同公民館に申し込むこと。

## 錦町に22メートル道路完成

### 将来は国道に編入？

都市計画街路として四十三年度から工事を進めていた県道馬場土取線（いわき市錦町地内）は、約八億円を投入、五年を費やしてようやく完成した。総延長一千五百二十㍍、幅員二十二㍍もあり、呉羽化学と十條製紙の間を走る重要道路。将来計画として同路線を国道289号線に編入、錦～大高～山道を経て、川部で現国道と結びつけることを建設省で検討している。

いわき市錦町地内で、6号国道から山側にはいり、常磐線を立体橋（延長百四十六㍍、幅員十八㍍）でまたぎ、呉羽化学と十條製紙をはさんで西に進み、県道窪田～江栗線を結んでいるこの重要道路は、産業道路としての使命も重く、県は四十三年度から改良工事に着手した。全幅二十二㍍、このうち両側に三・五㍍の歩道を設け、車道中央部には分離帯を設置したりっぱな道路で、竣工検査を終えたばかり。

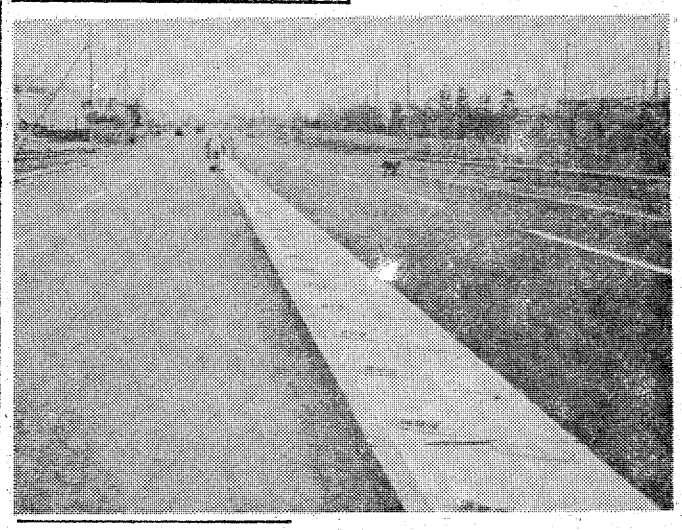

窪田地区から植田地区に通ずる窪田～江栗線（幅員四・五～五・五㍍）を改良して、植田～6号国道～錦～大高～植田の環状線完備の計画もあったが、勿来地区から西に走っている国道289号線は、住宅の密集地区を貫いているため、現道の拡幅工事は家屋移転が伴うだけに困難視され、むしろ完成した県道馬場土取線を活用し、市道を利用、拡幅しながら、川部地区付近で現国道と結んで、同区間を国道289号線に編入、川部から以西については現国道を拡張していく考えで、現在建設省で検討を加えているという。

【りっぱに完成した錦地内の街路】

## 渡辺小卒生が小鳥小屋贈る

渡辺小の四十七年度卒業生三十八人は、学校に小鳥小屋を贈った。大きさは約2×3×2㍍のものだが、卒業直前に贈って手をつけないよりは、印象に残るようにと一年前に完成させ、一年間小鳥を飼育してきたもの。

## へアさん

7838　中島安男

## くらし随筆

### 機械化時代

篠原理男

日ごろ懇意にしている知人の家に、小学校にはいる子どもがいる。入学祝いに何か贈らなければなるまいと、家内があれこれと迷った末、結局先さまの希望を聞くことにした。鉛筆削りがほしいというので贈ることにした。

◇

ところで、われわれ年寄者が小学生のころは、小刀や切り出しが鉛筆削りであり、時には竹とんぼや竹鉄砲を作ったりする道具にもなった。それでも別にたいしたケガもしなかった。親たちもまた、刃物を持ったりいじったりすることを、あまり気にもとめなかったし、さほど神経質にもならなかったようである。

このごろのように、学校で使う持ち物まで全部とほいわぬまでも機械化され、一事が万事手間ひまかけずに済ませるようになって、子どもを勉強に駆り立てるような仕組みになってはいるが、どこか人間形成のうえに、ただ便利になっただけでは済まされないものが、忘れられてはいないだろうか。

削る切るのようなごく単純な作業経験にも、幼少年期ならではまたとない手先の器用さの訓練の場や、工夫創造の機会のあることを忘れた商業主義と機械化は、子どもの自発性を奪いとり、内なる力を引き出すことを妨げることに他ならない。与えるだけの教育にはマイナスがあり、引き出す教育にはプラスがある。時には突き放してみるのも教育愛というもの。とはいえ、無制限なる開発主義にも困る。

◇

このごろ不器用な手つきで鉛筆を削り、ふろ敷きの結び方も満足に出来ない高校生のあることを見るにつけ、いまこそ、過保護と機械化のもたらしたものに、なにか人間形成のうえに、大きな忘れものがあることを痛感する。

（講師・植田）


挙式からご披露までパック

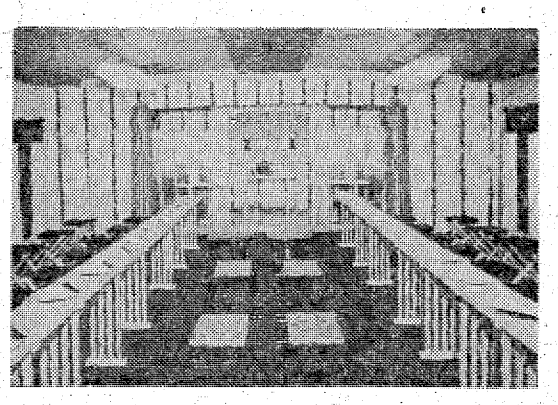

■挙式場（30人様）
■和式宴会場（200人様まで）
■控室も十分準備いたしております

<料理ご予算>
3000（口取付き8品・お酒5本・しきつき・ふろ）
2500（口取付き7品・お酒3本・しきつき・ふろ）
2200（口取付き6品・お酒2本・しきつき・ふろ）

総合結婚式場
新よね
駐車場完備
小名浜港／92—3108代

いつも新鮮な

牛豚肉
本場松阪牛専門店　緑屋
本店　平・一町目電㉓0185代
平店　平・中央通り電⑭2794

無線車をご利用ください
◉電話◉
本社（㉓2175（代）㉔2640　㉔5647）
好間営業所㊱2532
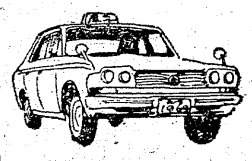
尼子タクシー

【入院随意】
遊佐内科胃腸科医院
いわき市小名浜字丹波沼三八　電㉔四六八八

Hawaiian Center
提供・鈴屋
常磐ハワイアンセンター
■ショーのご案内■
歌と踊りで楽しさいっぱい
▽3月18日（日）別ればなし　日吉ミミ
▽3月21日（水）バスを降りたら　野村真樹　雪の炎
▽3月25日（日）小さな体験　黛ジュン
郷ひろみ　ひなげしの花
アグネス・チャン
◉春休み子供劇場◉
トムとジェリー（3月24日～4月3日）

落ちついた静かなお座敷で…
商談・小宴会にご利用下さい
魚料理
なべ料理
樽（たる）酒
味処・割烹　柳
平・田町（新田町）電23—2590

土地建て物電話分譲仲介
飯野不動産株式会社
いわき市平・大町二〇　電㉓三〇一〇　㉔六五四六

# 保証料大幅引き下げ

## 県信用保証協会 融資限度額も増額

県信用保証協会第七十五回理事会は十六日に開き、新年度を期し、保証料率の大幅引き下げ、限度額の増額など、金融引き締め政策を前に思い切った県民（中小企業）サービスを実施することを決めた。

まず中小企業信用保険法改正に伴う保証限度額を引き上げるが、これは改正法が四月から五月初めにかけて決定次第行なわれる。引き上げ額は現行法人、個人二千五百万円までを三千五百万円に一千万円のアップ、組合組織には五千万円を七千万円に二千万円とそれぞれ四〇%を、無担保無保証人の小口保証八十万円までを百万円に二十万円（二五%）アップする。

保証料率は一般が年利一・三八%なのを一・三一%に〇・〇六%、中元・年末・年度末の特別保証率一・三五%を一・二九%に〇・〇六%を引き下げ、とくに〝いわき市中小企業融資制度〟は、これまで百万円以上が一・一一%、百万円以下が一・〇八%だったのを一%に、〇・一一%と〇・〇八%を大幅に引き下げたうえ、限度額三百万円も五百万円に二百万円（六六%）も引き上げるなど、市民の便宜が大きく図られる。なお市は四十八年度予算に一億円を県信用保証協会に預託した。

このほか一企業百万円だった追認制度をさらに二百万円ふやし三百万円に引き上げ、また商工会に対しても百万円保証を全面的に実施、保証料率一・二〇%を一・一四%に引き下げるなど思い切った改正に踏み切った。

なお保証料率の引き下げなど信用保険法に関係のないものは、いずれも四月一日から実施される。

# 予算市会 原案通り可決

## 勿来パン工場は廃止

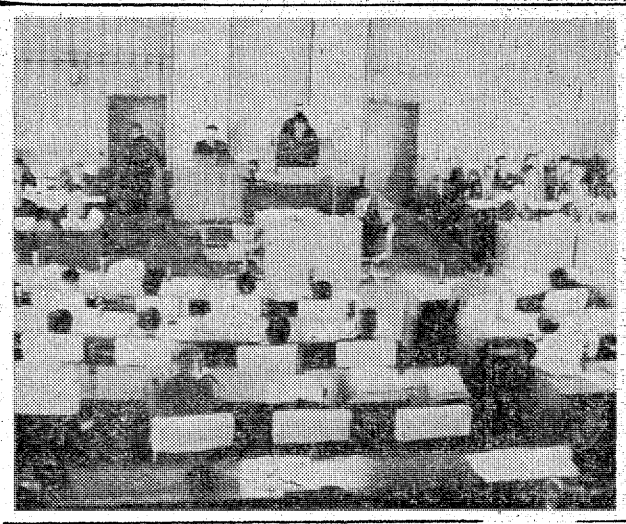

いわき市三月予算市会最終本会議は十六日午後一時半から開き、一般会計二百十五億六千万円など九十議案、一諮問を原案通り可決、午後六時四十三分閉会した。各部常任委員長が付託された議案、請願の審議経過結果を報告、このうち勿来の市営パン工場廃止に対し、その存続を求める市労協をバックとした〝教育費の父母負担軽減と子供の健康を守る会〟の請願が文教委員会で不採択となったため、市職労でも反対運動を起こして議場のある平支所玄関に赤旗を立て、傍聴席に満席するなど緊張した場面もみられた。

この中で、勿来地区出身議員の小林周喜議員（同志会）が〝文教委員会でも論議を尽くし、教育長が品質を低下させたり、父兄負担を増すようなことはないと言明しているので、そのことばを信用しなければ、行政は成り立たない〟と廃止に賛成する討論を。これに対し星昭光議員（社会党）大村哲也議員（同）鈴木光雄議員（共産党）の三議員が〝一万百七十人もの存続を願う署名が集まっている。地区民の意思を反映するのが行政ではないか〟〝存続を希望する地区民との話し合いがまだ不足している。もっと納得できるまで話し合い、その上で存続を決定すべきだ〟と、こもごも反対討論をたたかわし、表決の結果、多数賛成で四月一日から廃止に決定。

【この次から新庁舎で…、最後の議会となった議場】

# 昨年より早い傾向

## 県立高校 入試合格者の発表

十六日に行なわれた県立高校の入学試験に各校では採点に追われているが、十九日の合格発表の見込み時間が次の通りに出た。

この中には大事をとっておそめに発表する学校、あるいは合格点スレスレの調整会議で予定より時間の遅れる場合など、多少の前後の動きはありそう。

ただ昨年に比べ、勿来地区が他地区に比べて早いのがめだつほか、小名浜水産高校、好間高校も早く、少しでも早めに発表してやろうという教職員の前向きな努力がうかがわれる。

【正午ごろ発表】▼遠野▼好間

【午後一時ごろ】▼小名浜水産

【午後二時ごろ】▼勿来高

【午後三時ごろ】▼磐高▼磐女▼平商▼平工▼内郷▼湯本▼四倉▼小名浜高

# 幼児とび出し はねられ重傷

十六日午後二時五分ごろ、いわき市平下平窪字八木内四〇地内県道で、近くの左官阿部次男さんの二男健次ちゃん（五）は同市平中平窪字勝見沢二五、店員新妻市治さん（三）運転の普通トラックにはねられ、左大腿骨を折って二カ月の重傷。

いわき中央署の調べによると、健次ちゃんのとび出しと、新妻さんが健次ちゃんに気付くのが遅れたため。

# 上・下37本が運休

## 常磐線 半日スト 二百人が払い戻し

動労の半日ストを前に、国鉄労使は十六日未明まで交渉を続けたが、歩み寄りは見られず十七日午前零時から東京、盛岡など五地方本部の駅、電車区、機関区の七十以上の拠点で半日スト突入、このうち盛岡地本が二十四時間ストを行なっている。

この影響で常磐線、磐越東線のダイヤは運休列車が続出、混乱が続いた。平駅の調べによると十七日正午現在、運転を中止した列車は、上り常磐線が特急「ひたち1号、3号」特急「ゆうづる3号」ほか二十本。そのうち特急「ゆうづる3号」が十六日午後七時二十分に青森を出発したが、盛岡駅に停車したまま身動きできないでいる。

下り関係では特急「ゆうづる2、3号」と特急「みちのく」あわせて十四本が運転を中止している。そのほかの列車は最高三時間から三十分前後の遅れが出ており、上下合わせて三十本の列車が遅れを出し、ダイヤ通りに動いている列車は一本もない。

平駅の待合室、ホームは、この日の半日ストを敬遠したのか閑散としており、〝列車遅れ〟のアナウンスのたびにがっくりと肩を落とす老人。寒さしのぎにホームのソバ屋だけが活気づき、順法闘争中は平均三割高の売り上げだったという。

平駅改札係の調べによると、十七日朝から正午までの払い戻し金額は十七万円（二百人）に達し、この一日で四十万円は下らないだろうと同改札係では見ている。

また同駅旅行センター、日本交通公社平支店では、十六、日の予定を延期する利用客がいるだけで、予約取り消しは一件もなく、半日ストをはじめから敬遠した格好。

十七日の半日ストは同日正午まで続けられたが、常磐線関係は盛岡地本の二十四時間ストの影響で上下長距離列車を中心に運休や遅れの続出が予想され、平常ダイヤに戻るのはこと一、両日かかる見通し。

【平駅で〝いったいどうなっているんです〟と説明を求められる駅員】

**遠野地区行政嘱託員会議**　遠野地区行政嘱託員会議は十九日午後一時から遠野支所会議室で開く。

**青少年専門指導員会議**　いわき市教育委員会は十九日午前十時から平一中で青少年専門指導員会を開く。

# あす彼岸の入り

◎…あす十八日は〝彼岸の入り〟。先祖代々が永遠の眠りについている墓を、おまいりするのもこの日とあって、墓所の掃除をする人影があちこちに見られる。

◎…もうすぐお彼岸だというのに。三月の風はまだ肌寒い、きょうは幸い、朝からすっかり晴れ渡り、スガスガしさを感じさせ、ホウキを手にした中年夫婦は、暖かい日ざしをからだいっぱいに受けて、参道を掃除したり、お墓の周囲の草、取りなどに余念がない。

◎…〝暑さ、寒さも彼岸まで〟。春の柔らかい日ざしも、もうすぐそこまでやって来た。

彼岸前に墓掃除をする人たち

# 交通事故

| | 発生 | 死者 | 傷者 |
|---|---|---|---|
| いわき中央署 | 6件 | 0 | 6人 |
| 〃東署 | 4件 | 0 | 5人 |
| 〃南署 | 1件 | 0 | 3人 |

（16日・県警交通企画課調べ）


春の入・進学 スタート 記念セール　3月10日▶4月10日

48年度最新型登場（入荷展示中）

セイコーファイブスポーツ・スピードタイマー
〈自動巻〉〈防水〉〈ストップウォッチ装置〉〈カレンダー和英切換装置〉〈100時目盛〉〈夜光〉〈クリアレックス〉
21石　ステンレス製　15,500円

セイコーロードマチックスペシャル
〈自動巻〉〈防水〉〈秒針微正装置〉〈曜日・月送り装置〉〈カレンダー和英切換装置〉〈ハイビート〉〈カットハードレックス〉
23石　ステンレス製　21,000円

セイコージョイフル
〈自動巻〉〈防水〉〈カレンダー和英切換装置〉〈ハイビート〉〈ハードレックス〉
23石　ステンレス製　15,000円

Wセール
お買い上げのお客様で記念品不要の方には2割引きの上・ステキな海外民芸木彫プレゼント！月販部・分割払いもご利用下さい

海外木彫民芸・本立て
BOOK ENDS
もれなく10,000円以上の時計お買い上げの方にプレゼント中!!
買って安心スズキの時計　人気中!!
BOOK ENDS　はおへやのアクセサリーにも最高です

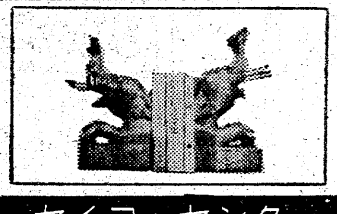

舶来品コーナー
並行輸入による特別セール中
※向かいの無料6号駐車場をご利用下さい

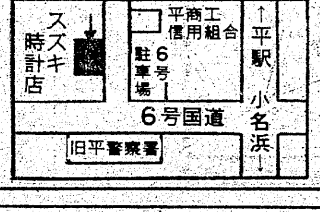


セイコーセンター
時計メガネ宝石
スズキ時計店
いわき市平字十五町目2（平和通り）☎4700

## ファンの声

### ヤクルト打線がさくれつ

ヤクルト近鉄オープン戦

北郷　一

ヤクルトファンのひとりです。昨年中はAクラス入りを期待していたが、荒川選手、ロバーツ、ロペス両外人選手の活躍が目立たず、惜しくも四位となりAクラス入りは果たせなかった。しかしことしこそは巨人を破り日本一を目ざしてほしいと思っています。

市営球場で行なわれる対近鉄のオープン戦では"ことしこそやるぞ"という野球を見せてくれるものと思っている。ロバーツ選手の豪快なホームラン、また若松、荒川選手の活躍ぶりも見ものだ。投手では若手のエース松岡（弘）選手の力投ぶりも見のがせない。

近鉄のジャンボ仲根、土井選手に対してヤクルトチームの底力を十分に出してファンにたえてほしい。パワーが存在するヤクルト打線と三原監督の腕術で大いに活躍が期待できるオープン戦でもあるので、当日はそのつもりで観戦したい。

私の予想では、荒川選手が中心となりヤクルト打線がサクレツ、近鉄に打ち勝つだろう。

（四倉町字六丁目・公務員・33歳）

## "しあわせ家庭明るい社会を"

28日、磐城地区婦人大会

第十七回磐城地区婦人大会は二十八日午前九時半から磐城体育センターでひらかれるが、研究主題は「しあわせな家庭明るい社会づくりをするにはどのようなことを実行したらよいか」。

この研究はパネルディスカッションによって行なわれ、地域婦人会、未亡人会、更生保護婦人会、婦人有権者同盟、農協婦人部、日本化成主婦会、磐城生活学校からそれぞれひとりずつ代表が登壇する。そのあと三分科会で話し合い、続いてレクリエーションにはいる。

## 泉小卒生がテント二張寄贈

泉小学校の四十七年度卒業生百六十五人は卒業記念に、母校へ「テント」二張りを寄贈した。テントは約三・六㍍×五・四㍍の大型で、学校ではテントが不足していたので喜んでいる。

## 市況

### 魚類

（16日午後1時17日正午）

十七日朝の小名浜港は底引きものが出回ったが、巻網のサバはない。

【小名浜港】底引船十八隻二十九トン八百五十㌔　小型船十六隻五百五十㌔

▼イシモチ　三百㌔　四五〇―一五〇▼ハモ　二百五十㌔　四〇〇―二五〇▼小サバ　五千二百㌔　二五―一八▼水ダコ　四千三百五十㌔　一三〇―二〇▼トウジン　二五―二三▼ドンコ　三千八百㌔　一六〇―一五▼メヒカリ　二千六百五十㌔　一〇〇―八〇▼メヌケ　三千二百㌔　六〇〇―一〇〇▼スケソウダラ　二千八百㌔　一〇〇―二六▼ノドグロ　五百五十㌔　五五〇―一〇〇▼ナメタ　六百五十㌔　八五〇―二五〇▼ヤナギ　五百五十㌔　一二五〇―三〇〇▼サメザガレイ　四百㌔　二百㌔　五〇〇―一〇〇▼ムシガレイ　百五十㌔　六五〇―三〇〇▼マツカワ　百五十㌔　一〇〇〇―五〇〇▼イシダガレイ　百五十㌔　三五〇―一〇〇▼マコガレイ　百五十㌔　五五〇―三〇〇▼アブラザメ　百五十㌔　七三―三〇▼ヤリイカ　百五十㌔　六〇〇―三〇〇▼ヒラメ　百㌔　八〇〇―一三〇

【江名港】底引船五隻四トン百六十㌔　二千三百㌔　一一〇―▼水ダコ　二千三百㌔　一一〇―五九▼ヤリイカ　三百七十㌔　四三〇―二八〇▼小サバ　二百五十㌔　一〇▼イシモチ　百九十㌔　二六〇―五〇▼ヒイカ　百七十㌔　一七五▼ドンコ　百六十㌔　一三―一五▼ヤナギ　百六十㌔　一五〇〇―一四〇▼ナメタ　百五十㌔　六六〇―一二〇▼キントウ　百二十㌔　三〇〇―一〇〇

【中之作港】底引船一隻九トン三百㌔▼小サバ　四千㌔　二五▼トウジン　三千㌔　二五▼ドンコ　六百㌔　五五―二〇▼スケソウダラ　五百五十㌔　五〇―一九▼ヤリイカ　三百五十㌔　四三〇―二一〇▼サヤマメ　九〇〇―八〇〇▼トマト　二五〇―一五▼メヌケ　三百五十㌔　八〇―一五▼メレンコ　二〇〇―一五〇▼イモ　八五―三〇▼キントウ　百㌔　二五〇―一〇〇▼ヒイカ　百㌔　一六〇

### 野菜

▼ホウレン草　三〇―一〇（束）▼菜類　二〇―二（〃）▼白菜　五〇―三〇（㌔）▼カブ　六〇―二〇（束）▼ニンジン　五〇―一〇（㌔）▼ゴボウ　一二〇―五〇（〃）▼大根　三〇―一〇（〃）▼ネギ　五〇―三五（〃）▼玉ネギ　八〇―七〇（〃）▼キュウリ二五〇―一五〇（〃）▼キャベツ　七〇―二〇（〃）▼サツマイモ一〇〇―二五（〃）▼ナガイモ　一四〇―三〇（〃）▼ジャガイモ　七〇―一〇（〃）▼サヤマメ　九〇〇―八〇〇（〃）▼トマト　二五〇―一五（〃）▼レンコン二〇〇―一五〇（〃）▼イモ　八五―三〇（〃）▼ウド　一六〇―一〇〇（〃）▼ピーマン　五〇―四五（㌔）▼ミツバ　六五―四〇（束）▼モヤシ　二五（㌔）▼シイタケ八〇〇―五〇〇（〃）▼根ショウガ三〇〇―二五〇（〃）▼セリ　二〇〇―一〇〇（〃）▼春菊　二五―一五（束）▼カリフラワー一〇〇―七〇（コ）▼葉玉ネギ　一五―一〇（束）▼レタス　九〇―五〇（コ）▼玉子　一六―一二（〃）

### 果物

▼リンゴ　二〇〇―一五〇（㌔）▼ミカン　八〇―六〇（〃）▼バナナ　一一〇―八五（〃）▼夏ミカン　一三〇―六〇（〃）▼イチゴ二〇〇―八〇（カップ）

（丸平青果市場調べ）

## 税務相談

### 同族会社の役員と退職者の確定申告

【問い】同族会社の役員ですが、このたび税務署から確定申告書が送付されました。給与所得者は、給与等の収入金額が五百万円をこえていないときとか、給与以外の所得が十万円以下のときは確定申告の必要がないと聞いておりましたが、確定申告書を提出しなければならないでしょうか。また退職者の確定申告についても、お知らせ下さい。

（平・A生）

**給与以外の所得が十万円以下でも確定申告が必要**

【答え】同族会社の役員やその役員と親族関係にある人、または、あった人などの特殊関係者については、その法人からの給与所得のほかに、貸し付け金の利子、不動産、営業権その他の資産の使用料を受けている場合は、給与以外の所得が十万円以下の場合でも、確定申告をしなければならないことになっています。

【問い】昨年六月に退職した者ですが、本年中の所得は、給与所得百万円、退職所得の収入金額四百万円のほかに、不動産所得が三十六万円あります。従来は、給与所得と不動産所得を合算して、毎年、確定申告をして納税してきましたが、本年分の確定申告はどのようにしたらよいでしょうか。

（平・W生）

**退職所得の税額は個別計算**

【答え】給与所得者については、確定申告書の提出義務について例外がありますが、ご質問の場合は、給与所得および退職所得以外の所得金額、すなわち不動産所得の金額が十万円をこえているので、普通の場合確定申告義務があります。

次に、退職所得金額に対する所得税の確定申告義務についてですが、退職所得は、他の所得とは総合しないで、単独で申告義務があるかどうかを判断することになっており、この場合次に該当するときは、退職所得の金額に対する所得税について、確定申告書を提出する必要はありません。

(1)退職所得について、「退職所得の受給に関する申告書」を提出し、退職所得の金額に対する所得税の清算を受けている場合

(2)(1)に該当する場合を除くほか、退職所得の金額に対し、超過累進税率で計算した所得税額が、退職所得の収入金額について二〇％の税率で源泉徴収された所得税額をこえない場合。

（いわき税務署）

## ボウリング

16日

※カタクラボウル

◇第十回いわき市勤労者親善ボウリング大会

▽団体

①常磐紙業　二〇六九
②タチハナ工業　二〇六三
③福島トヨタ　二〇三〇

▽個人

①猪狩　芳三　六六九
②中村　聡　五七三
③近藤　周悦　五六九

※常磐セントラルボウル

◇花玉杯

①山野辺光秋（湯本）　五七八
②斎藤　久雄（同）　五六六
③大畠　要三（同）　五四四
H・C＝山野辺光秋　二一八

※平スカイレーン

◇職場対抗戦

▽団体

①磐城国道工事事務所（平）　二一五二
②ユタカ建設（同）　二一〇五
③常磐ヤンマー製作所（同）　二〇四七

▽個人

①片野喜三郎（平）　六〇九
②高橋　勝枝（同）　五七四
③渡辺　正美（同）　五六八
H・C＝片野喜三郎　二三七

※錦ファミリーボウル

◇第十二回福島時計店杯

①高橋　信雄（錦）　五七四
②飛田　義政（北茨城）　五六二
③灰本　均（錦）　五六二
H・C＝高橋信雄　二二四

※ナコソボウル

◇三笠宮杯レディスボウリング大会

①加藤ツヤ子（植田）　四七四
②水野　光子（同）　四六七
③上本　和子（錦）　四六六
H・C＝加藤ツヤ子　一七八

※おことわり＝「株式・前場」は市場休のため休みます。


募集男子
セールスマン　5名
・年齢18歳～25歳・諸保険
制度あり・日曜祝日休み
委細面談
履歴書持参ご来社下さい
株式会社　横山万蔵商店
平上荒川字堀ノ内13　電㉓2006

募集
ウエートレス　2名
給与　4万円（食事付き）
各種保険あり
レストラン　蘭蘭
平谷川瀬字三十九町55の2
（あこう薬局）2階
TEL・㉓7060

急募
女子事務員　1名
／20～30歳
／給3万5千円／週休
／勤務9時半～5時半
小名浜
㊹2201　幸楽

急募
事業拡張のため増員
◉整備士　2名
◉見習い工　2名
◉板金工　2名
◇年齢不問（経験者優遇）◇各種保険あり　給与その他委細面談
赤塚自動車整備工場
平赤井字大作場13　電㊹3127

募集
運転者（4ト車）▽経験2年以上▽長距離▽高給優遇
委細面談▽平中山字大申田三の一
▽電㉓七一七七▽マユミ商事

急募
女子従業員、年齢40歳まで通勤可能な方、各種保険あり、委細面談履歴書持参▽平字田町「ひかり座」電㊹三三三八

いわき民報案内
◎…一ダン四行　一〇〇〇円
◎…同一広告五回以上掲載は一割引き
◎…お申し込み、お問い合わせは本社営業局広告部
電㉓一六六六代＝支社、支局、いわきPRセンター＝電㉓〇六九〇＝へ

社員募集
営業部員（男女）年齢23～30歳　3名
業務部員　25歳以上　1名
業務部員は運転免許所有の方
・面接　3月18日（日）午前10時平市民会館第一会議室　履歴書持参のこと
東北教育社　TEL・㉘0082
いわき市内郷綴町（労災病院前）

募集
◉准看護婦　2名
◇通勤可能の方
◇給与その他委細面談
履歴書持参ご来院下さい
三浦皮膚科医院
平・材木町（遊園地隣）電㊹4247

金融
▽低利、親切
▽電話㉓四五二四
▽いわき市平字中町22の2
清芳商事株式会社

家屋
アパート▽六畳・四畳半▽台所、トイレ付き▽場所＝平二小わき▽平駅より徒歩五分▽連絡先＝電㉓一三四三

新築貸し家▽八畳、六畳▽台所（三畳）、浴室つき▽場所＝内郷高坂町大町22▽4月初め入居可▽連絡先＝電㉘一四三〇

貸し室一階店舗事務所向き、二階約20坪▽各種飲食事務所向き▽水道トイレつき▽場所＝大黒屋デパート前▽電㊹四〇一三

貸し間▽一戸建て六畳一間▽ガス、水道付き▽場所＝平字鹿狩町、平駅より徒歩五分▽連絡先＝電㊹四二七二

貸し家▽平屋一戸建て▽六畳四畳半の二間▽ガスボンベつき、駐車可▽場所＝矢ケ崎大猫病院前▽連絡先＝電㊹四七六八

貸し家▽六畳、四畳半▽水道台所、トイレ、ふろ場付き、駐車可▽賃月六千円▽場所＝平中塩▽連絡先＝電㊹八四九二

アパート▽六畳六畳▽台所ガス水道つき▽二階日当り良▽場所＝平・仲間町通り平駅五分、賃一万三千円▽電㉓〇五一五

貸し家一戸二階建て▽六畳、四畳半、四畳半の三間▽ガスボンベ駐車場つき▽場所＝いわき短大西門隣▽電＝㊹四七六八

アパート新築▽六畳六畳▽ガスボンベ・水洗トイレ・電話・駐車可・日照良▽場所＝平下平窪・児童公園隣▽電㊹三八七六

婦人電化教室
長期講座生募集
◉募集人員　40名
◉講座期間　4月～9月（月1回6カ月）10時～14時
◉受講料　2,000円（教材代見学会費）
◉主な内容　料理実習とやさしい電気の基礎知識ほか
◉お申し込みは　3月31日まで
いわき営業所（TEL・㉓1441）
東北電力いわき営業所

社員募集
◎男子社員　若干名
・職種　技術指導員（建設機械）
・年齢　18歳～35歳くらいまで
・資格　普通免許所有者
・給与　当社給与規定による
※経験者優遇　未経験者可　機械に興味のある方
・各種保険加入・交通費実費支給
◉希望者は履歴書持参かまたは郵送下さい
面接日は追ってご通知いたします
建設機械総合商社
本社・東京　資本金・一億八千万円
株式会社中道機械産業
平営業所
いわき市平上荒川字長尾一〇一　電㉓三〇八八

急募
●男子従業員　若干名
▽年齢18～30歳くらいまで▽普通免許所有者優遇
▽各社保加入▽委細面談
高級鮮魚
卸・小売　長瀬商店
いわき市小名浜字中原　電㉜三五四三
（小名浜製錬所入り口）

募集
理容師及び見習い
※通勤・住み込み自由（通勤の場合　アパートあります）
※給四万円
◎平店　イトーヨーカドー側・酒井ビル内
◎内郷店　藤棚バス停前
連絡先　電㉓六七五一　電㉘二四五四（昼夜どちらも可）

免許番号　福島県知事（3）第43号
建設業登録（る）第969号
東北土地開発株式会社
いわき支店　平字白銀町
電23―1188・1189・2677
売り地　小名浜島　1170平方㍍（353坪）　国道沿両面　間口広し　総額1050万　工場適仲介
売り地　平下神谷　1303平方㍍（394坪）　住宅最適　3・3平方㍍2万　赤沼入り口停歩5分　仲介
売り地　平カントリー近即建可　387平方㍍（117坪）　3・3平方㍍2・5万　閑静にて環境抜群　仲介

ハカリは藤森
平・かじ町
㉓二三九六

売り地　工場用地
（鉄工業関係の工場は除く）
■所在地　いわき市勿来町白米酒井原55
■総面積　3077・5平方㍍（約932坪）　雑地
■交通　勿来駅から4・5K　白米バス停から徒歩3分
■支払　支払い条件はご相談に応じます

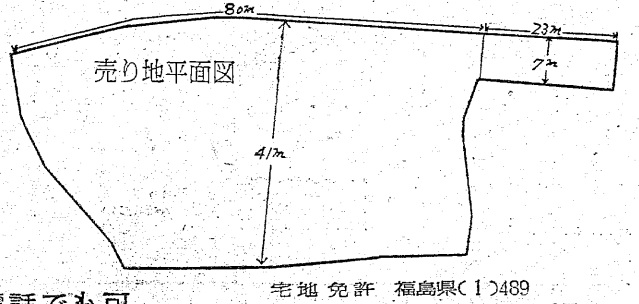


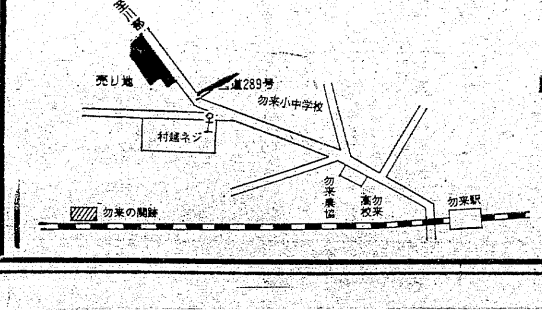


■連絡は電話でも可
連絡先
いわき市勿来町窪田町通74
東邦交通株式会社
青天目弘宅　電（02466）4 7543
現地案内は東邦交通を利用下さい
料金は常洋商事で支払います

宅地免許　福島県（1）489
建設業登録　福島県（わ）第8072号
いわき市水道公認店　公認第42号
常洋商事株式会社
いわき市内郷綴町榎下62の1
TEL・㉘2003　㉘1198