夕刊
いわき民報
いわき市平字田町63の7
いわき民報社
◎振替口座（郡山）4028
本社 0246 ㉓1666
小名浜支社 0246 ㊷3560
常磐支局 0246 ㊷2380
勿来支局 02466②2903

公害防止計画地域

政府がいわき市を指定

千三百戸を集団移転

小名浜西六区 全国初の大事業

政府は三日の公害対策会議（議長・田中首相）で、いわき市を第五次公害防止計画地域に指定、計画策定の基本方針を示した。県・市はこれに基づき、公害を現在実施している以上のきびしい環境基準以下に押えるよう具体的計画を作成、五十三年度を達成目標に、公害のない明るい町を取り戻す。県勢振興計画の一翼をにない、重化学工業を中心とした新産業都市開発がもたらしたヒズミに総合的なメスが入れられるが、小名浜西六区千三百戸の集団移転という全国初の大事業、近く進出する石油精製工場と、その前途は必ずしも楽ではない。なお今次指定は全国で十地域、第一次以来延べ三十一地域となった。

"自然環境"取り戻せ

国が示した基本方針の防止施策は①土地利用の適正化②大気汚染の防止対策③騒音・悪臭防止対策④廃棄物の処理対策⑤農用地などの土壌汚染対策をあげ、これらを速かに達成し、または引き続き維持するため、おそくとも昭和五十三年を目途に達成するよう指示している。

○…カブト虫、つがいで二百八十円―大黒屋デパート六階でカブト虫を売り始めた。東京ではつがいで五百円もするという。最近までカブト虫の宝庫だったところが、宅地造成の波をかぶってとれなくなったため、昨年に比べると八十円のアップ。日曜日など親子連れに人気があり、飛ぶように売れている。

カブト虫に人気　オス二百円　メス八十円

○…ただ困るのは『買ってちょうだい』とカブト虫を売りにくる学童の少なくないことだ。カブト虫とりは危険を伴うし第一、買いグセがついて非行にもつながるので、〝一切お断わりしている〟と店員。ここのカブト虫は専門に養殖した業者が二、三百匹まとめて仕入れている。

県・市で合同プロジェクトチーム

いわき市は公害防止計画策定地域の指定決定を三日、県から受け、直ちにその対策にはいった。まず県・市合同のプロジェクトチームを編成、今月中にまず調査していない工場の立ち入り調査を行なって、規制基準の見なおしを含めた具体的計画の策定作業にはいり、年内には基本計画を作成、知事は総理の認可を得て四十九年度から五十三年度まで五カ年継続事業で実施することになる。

黒灰騒ぎについで三十九年ごろから亜硫酸ガスによる黒煙騒ぎ程度だったいわき市は、四十五年度からカドミ、シアン、水銀、PCBと矢つぎ早に重金属公害が発生、公害対策センターを設けるなどして防衛しているが、昨年五月同センター発足いらいすでに注意報二回、準注意報に至っては二十六回も発令するほどのひどさ。

土地利用では、緩衝緑地、公共空地を確保するなどして工業地と住居地の分離再編成を示しているが、カドミ汚染や亜硫酸ガス被害のある南富岡が第一種住居専用区域になっている都市計画用途区分はムジュンしている。

85%も脱出を希望

鹿島ニュータウンを提供

また臨海工業群にはさまれた公害の吹きだまりといわれる渚地区を始め小名浜西六区は『人間の住むところではない』といったことから、磐城地区公害対策協議会（柳内晋平会長）が区内の千三百戸を対象に脱公害と住宅移転について アンケート調査をしたところ、千百十六戸の八五・五%の人たちが移転を希望した。市は移転先としてニュータウンを計画、目下用地買収の説明会を進めている。移転は希望しても小名浜にとどまりたい、泉町その他を名ざすもの、移転先での営業を心配する商店と内容は簡単なものではない。

大気汚染の防止では、公害センターでは二酸化硫黄が一時間値〇・二PPMで準注意報を発令するが、国の基準はすでに半分の〇・一PPMに引き下げられ、また二十四時間平均〇・一四PPMが、新規制値は〇・〇四PPMに、また浮遊粉じんは二時間で一・〇μg/m³なのが新規制値は一時間で〇・二μg/m³と五分の一以下にきびしいものになる。

さらに大気の受容能力を考え、影響度の大きい工場の進出や増設は規制を強化、さらに発生源の燃料の転換、低硫黄化、燃焼方法の改善、ばい煙、有害ガスなど防除施設を義務付ける。河川浄化のため工場の新増設を規制するとともに排水基準の見なおしを行ない、汚水処理施設の設置改善、生産工程の無公害化システムをとらせる。とくに中小企業については集団化、共同処理を指導する。

すでに汚染された河川（鮏田川、藤原川）にしゅんせつし、しゅんせつ汚泥の処理で二次公害のおきない方策をとる。

課題の一つである廃棄物の処理については、産業廃棄物は〝事業者責任〟の原則に基づき事業者自ら、あるいは事業者が共同で適正処理を行ない、とくに再生利用を指導する。

民社党三区第十回定期大会　第十回民社党三区連の定期大会は、八日午前十時から常磐交通三階ホールで開く。

才言

▼…公害防止計画策定地区に指定。国指定というと普通なら晴れがましいものだが、これは、とうとう全国的な重症患者になったようなもの。まあ、これでキレイになるのなら協力せにゃー。

▼…水銀汚染など物情騒然とする水産業界に、公害を伴うかと思われる石油の試掘。大局的見地から漁連が同意―とは立派。

小名浜二小で家庭教育学級　小名浜二小家庭教育学級は九日午前十時から小名浜二小で開く。

新味の魚清
平・二 電七四―二六三三

婚約したら…内山のユビワ
あの方の真心があなたの指に
英連邦宝石学協会会員
時計 宝石 内山
小名浜ショッピング店
電㊹5227

モーニングサービス
・サンドイッチ
・ヤサイサラダ
・フルーツ
・マミー
純喫茶 白十字
平字南町平和通り
TEL・㊹5432

この恐怖がこの絶叫が必ずいつの夜かあなたを襲う！
ジョン・ラーチ
ザ・ルッツ・フル・コネ
鮮烈！〈コネクシ
5大国諜報部が入
パリー・ニ
リーH・カ
7日〈土〉オール
洋画の
芸映館ニ

'73 輝裳苑
呉服展示会開催迫る
主な出品
江戸友禅 染小紋
中振袖 染羽尺
付下着尺 染名古屋帯
さわやかな初夏の訪れとともに
日本古来の美が織りなす
粋趣の佳品を創作
魅惑あふれるこれら逸品をお目高い
みなさまにご高覧仰ぎたく
特にご案内申し上げます
とき 七月六日～九日
ところ 報徳会館
主催 総合衣料卸し 箱崎商店
平・白銀町 ㊗㉓二八一三代

8月県体

市内44会場で22種目

18～20日　国体の出場権かけて

第二十六回福島県総合体育大会は八月十八、十九、二十日の三日間、いわき市を中心に福島、二本松、郡山市など十二市町村六十三会場で三十四種目の競技が展開されることに決まった。県総体出場を決める市大会は二十一日から、市内各地で行なう。

県総合体育大会は三十四種目のうち三十一種目が、国民体育大会に出場権を決める予選も兼ねている。ことしの国体は千葉県。いわき市内での二十二競技種目と四十四会場は次の通り。

▼陸上＝18・19・20日（県営いわき陸上競技場）▼庭球＝18・19・20日（市営平庭球場　平工）▼軟式庭球＝18・19・20日（市営庭球場）▼柔道＝18・19日（福島高専・武道場）▼軟式野球＝18・19日（市営平球場　小名浜二中）▼ハンドボール＝18・19・20日（好間高）▼ウエートリフティング＝18・19日（平工）▼バレーボール＝18・19・20日（平工　磐高　いわき中央　内郷二中）▼ラグビー＝18・19・20日（平工　磐高）▼弓道＝18・19日（磐女）▼バスケットボール＝18・19・20日（磐高　磐女　磐城二　好間高　平一小　平一中）▼バドミントン＝18・19・20日（平商）▼卓球＝18・19・20日（四倉中　四倉小　四倉高）▼ボクシング＝18・19日（内郷一中）▼相撲＝18・19日（小名浜水産）▼剣道＝18・19日（湯高　小名高）▼体操＝18・19日（湯高　湯本一小）▼サッカー＝18・19・20日（勿来高　呉羽化学　勿来市民グラウンド）▼ソフトボール＝18・19・20日（湯高　内高　内郷二中　湯本一小　内郷職業訓練校）▼銃剣道＝19日（磐崎小）▼自転車＝18・19・20日（平競輪場49号線）▼ヨット＝19日（小名浜港沖）▼水泳＝8月10　11　12日（市営四倉市民プール）▼家庭バレーボール＝9月9日（県営いわき陸上競技場）▼壮年ソフトボール＝9月9日（県営いわき陸上競技場）

第6回市スポーツ大会

20日午後から開会式

功労者六人晴れて表彰

いわき市教育委員会、市体育協会、いわき地区高体連主催の〝第六回いわき市スポーツ大会〟は二十一日から二十三日までの三日間にわたり、平を中心に開かれるが、二十日午後四時から、県営いわき陸上競技場で開会式が催される。その席上いわき体育功労者の表彰式が行なわれ、陸上競技に功労のあった成田末太郎さんら六人が晴れの表彰を受ける。

また、この大会は第二十六回福島県総合体育大会各種目のいわき地区予選も兼ねている。

競技はバレーボール、バスケットボール、庭球など十九種目に分かれており、競技方法は各種目の特性により、その競技団体が定めた方法によって行ない、参加資格は競技種目団体に登録したアマチュアでなければならないのと、健康診断を受けて、健康と証明された者となっている。参加申し込みは各競技の責任者あてで、大会事務局は市教委保健体育課。市体育功労表彰受賞者は次の通り。

▽成田末太郎（ボ）＝平字白銀町一一＝いわき陸上競技協会員で地区陸上に功績。

▽福場良平（ボ）＝平字鷹匠町一〇＝いわき弓道連盟会員で地区弓道に功績。

▽田中英男（ボ）＝平字新川町一八＝いわきラグビーフットボール協会員で地区ラグビーフットに功績。

▽猪狩亮吉（ボ）＝植田町本町三三＝いわき剣道連盟会員で地区剣道に功績。

▽大平鶴三郎（ボ）＝磐崎町仁反田四一＝いわき市勿来地区体育協会に功績。

▽富沢初一（ボ）＝久之浜町久之浜字北荒蒔一〇＝久之浜・大久地区体育協会に功績。

江名が二種目に優勝

市中体連2・3日の成績

いわき市中学校体育連盟、いわき市教育委員会主催の〝第二十一回いわき市中体連〟は二、三、四日の三日間にわたり、常磐、勿来方部十三会場に一千選手が参加し、十一種目に熱戦を競い合った。チーム・選手とも各四支部を勝ち進んできただけあり、白熱した戦いとなったが、地元会場の利もあり、バスケットボール男女、卓球団体男女、機械体操団体などの優勝は常磐、勿来方部が獲得した。

なお野球、ソフトボール、軟式庭球の屋外競技は初日の二日が雨だったため、一日順延された四日のきょう決勝戦を行なった。成績次の通り。

【バスケットボール】▼男子①江名②平三③赤井、湯本一▼女子①湯本一②平三③久之浜、四倉

【バレーボール】▼男子①江名②小名二③勿来一、内郷一▼女子①平三②差塩③勿来一、入遠野

【軟式庭球】▼男子団体①植田②湯本③勿来一、好間▼女子団体①三和②四倉③湯本一、錦▼男女個人未決

【卓球】▼男子団体①湯本三②三坂③小名一、植田▼女子団体①植田②久之浜③平一、四倉▼男子個人①竹中雄二（湯三）②下山田守夫（植田）③山田正（小名二）、木幡真司（内一）▼女子個人①佐藤志保子（久之浜）②石井敦子（久之浜）③永山知似子（平一）、赤津裕子（植田）

【ハンドボール】▼男子①好間中②小川中③石住中▼女子①小川中②好間中

【新体操】▼女子①平三②内郷一③錦▼機械体操男子団体①湯本三②植田▼女子団体①泉②江名▼個人は四日決勝戦

〝精神欠乏時代にうるおいを〟

小さな親切運動県大会

小さな親切運動県連絡協議会（野木稔弥代表）が三日午後一時半から、いわき市内郷の報徳会館ホールで開かれた。

会には協力者、学校関係者五十人が集まり、運動本部の塚原理事が「現代は物質的に大変豊かになってはいるが、精神的に乏しく生きがいのない時代で不幸である。このような現代においてこそこの運動を繰り広げる意味があり、みんなで手をとりあって明るい社会を築いていこう」とあいさつ。続いて、関係者との懇談会にはいった。

出席者の一人から「子どもの活動をこの運動と合わせて効果のあるものにしていきたいのだが」という質問が出されたのに対し、「子ども会の責任者が当会員になり、運動を身近なものにすれば…いい」、あるいは「学校教育の場、婦人会の場にそれを持ち込む」などの答えがかえってきたが、本部としては「何も押しつけてはいない」と答えるなど運動の推進の方法について活発に討議したほか、それぞれ実践状況を報告した。

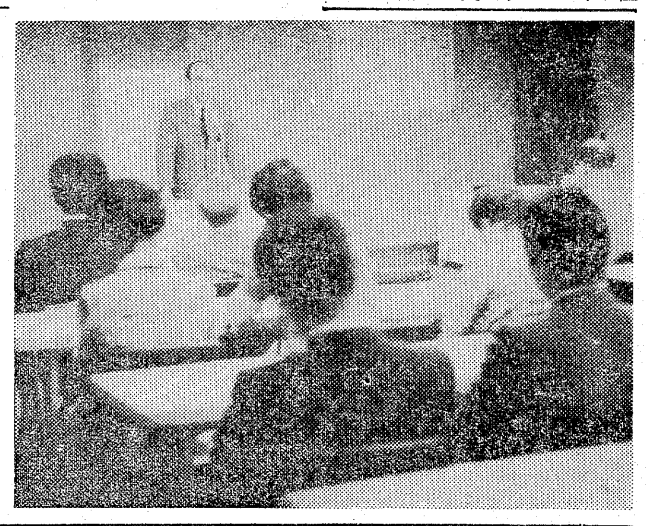

報道は偏向せず公正無比に

常磐　上野　伯弘

〝国士館と朝鮮高校の喧嘩騒ぎ〟が、胸がつかえるような毎日である。

めまぐるしく変わるようにみえる世相に順応するための改造なのだろうが、ガンコに客の便利さ、客の歴史をつくるため、思い出を店内にきざみつけるためにも、店内改装改変をやむを得ないギリギリまでもらはガンばりがましい。

この議決書を受け取った検事正が、議決を尊重し、再考した結果、起訴するのが相当だと認めれば起訴の手続きをすることになる。

【検察審査会がこれまで審査した生、しかも未熟の教育課程にある生徒のちょっとしたその辺にあるささいな喧嘩のように感じられる。それをいかにも大事件のように取り上げ、しかも国士館自体の教育に問題があるかのように報道

きょうのことば

月が変わるように　女の考えも変わる

あすの特売

◇大黒屋▼一階＝特定品ハンドバッグ正札の5割引き、婦人ストライプポロシャツ各種一、四〇〇円から、海のレジャー用品大バーゲン（浮輪コーナー一八〇円から、波乗りマットコーナー八〇〇円から）▼二階＝学生用学ズボン九八〇円、レナウンTシャツ（紳士物）七八〇円、婦人サロン前掛2枚で三〇〇円▼三階＝男女児サマーセーター2割引き、殿方サッカー靴平九八〇円▼四階＝冷茶セット八五〇円

◇イトーヨーカドー▼明治屋シロップ一本九八円、ベニマル冷麦4束九八円、ハウスクックレカレー1コ五九円、フードソーダラップ1袋七五円、その他ティーピーサラダ材料、日水冷凍食品、えび、かにを特別で奉仕中

浄化槽講習会

5日　磐城保健所

浄化槽管理協会は五日午前九時半から磐城保健所で浄化槽講習会を行なう。

対象は浄化槽設備のある事業所、一般家庭だが、一般市民の受講も可能。

いわき球友会野球

◇七月大会（4日）

優輪商会0111 000 0 2
平ホークス012 401 X 8

（優）相原、笹川＝萩野
（平）村上＝高橋、荒井

▽本塁打＝猪狩（平）
▽三塁打＝坂本（優）
▽二塁打＝荒井（平）

会と催し

5日

【平市民会館】▽いわき劇演「夕鶴」（午後6時）ホール▽昭和四十八年度求人事業所展示会（午前9時）大会議室▽岩谷産業マルキ支部会講習会（午前10時）第一会議室▽平新会議（午後6時）第一会議室▽スワイプ説明会（午後6時30分）第二会議室

【勿来市民会館】▽にじき手あみスクール（午前9時）第一和室（午後6時）中会議室▽子宮ガン検診（午前9時）中会議室▽バレエレッスン（午後3時）ホワイエ

【常磐公民館】▽木彫サークル（午後6時）第二会議室▽救急法講習会（午前9時）第三会議室▽料理教室（午前9時）調理室

【磐城体育センター】▽アートフラワー教室（午前10時）3F講習室▽運転免許証更新時講習会（午後2時）ホール▽小名浜高校歓送迎会（午後6時）3F第一講習室

【しゃくなげ会館】▽東北プラスチック工業いわき工場落成披露祝賀会（午後1時）3F▽興亜火災代理店会会議（午前10時30分）4F

【草野ホール】▽丸ほん会議（午前7時）小ホール

【いわき産業会館】▽都市計画課新用途地域説明会（正午）第二、大ホール▽栄光堂印鑑鑑定予約販売会（午前10時）第一会議室

あすの天気予報

玉半提供　㈲五〇三二

▼内郷地区＝（9時～11時）曇

（小名浜測候所調べ）

【今夜】北よりの風、晴れだが明け方曇る。

【あす】北よりの風、朝晩曇りだが日中晴れ間が出る。

【海上】今夜、あすとも多少波のある程度だが、朝晩霧のため見通しの悪くなることがある。

あすの暦

7月5日（木）

旧暦	6月	6	日	安		
六曜	曜	出入	出入	潮		
日月	月	大	4・18	9・21	6・19	0・13
満	満	9	38	59	33	42	52	14
干潮	干潮	C				

故父 国井源喜知 の葬儀の際はご多忙中のところ遠路わざわざご会葬されご丁重なご香料を賜わりご芳情誠にありがとうございました
さっそくお伺いの上お礼を申し上げべきところ略儀ながら紙上をもってお礼申し上げます
昭和四十八年七月四日
いわき市平字月見町一六
喪主　国井完員
ほか親類一同

弊社営業部故国井源喜知殿の葬儀に際しては　ご会葬賜わりありがとうございました　略儀ながら紙上で厚く御礼申し上げます
昭和四十八年七月四日
いわき市平字古鍛冶町三
塩屋山崎合名会社
代表社員　山崎忠兵衛

100貨店
胃の調子がよくないといっても、その調子にもいろいろある。重くるしい、シクシ

AFÉ・DE OIE
カフェ・ド・ソワ
わき市庁舎前）
・74—3748

中古車販売
ート株式会社
電話3301・4118

プランデー入りの名菓
全国地方発送承ります
シェリブラン
シェリブランの松月堂　レストラン松月
IWAKI　MATSUDO　TAIRA
平・銀座店／小名浜店／大黒屋店
イトーヨーカドー店／植田店／湯本店

天婦羅
うなぎ
寿司
せいろめし
食道楽　葵（あおい）
ヒルから営業
出前承ります
小名浜・国際映画館通り電九二一三八八四

臨時休業のお知らせ
社員慰安旅行のため勝手ながら左記のとおり臨時休業させていただきます
7月6（金）・7（土）・8（日）の3日間
贈答用品センター
嘉見家
いわき市平字大町18
TEL・74—5469

昼食専門
鳥
きじ重
親子重
うな重
から揚げ
とりなべ定食
フライドチキン
・駐車場完備・
和風レストラン
新よね
小名浜港／92—3108代

越
フジコシ
お中元の地方発送いたします
お中元のピークになりますと輸送機関が大変混雑して予定の日にお届けできないことがありますのでなるべく早めにお送り下さいませ
藤越特選むしうにかん詰め（3コ入り）一、四六〇円
（6コ入り）二、九一〇円
（10コ入り）四、八四〇円
象印エアーポット（二・二㍑）三、五〇〇円
ホーロー鍋セット（平店本館四階贈答品会場）四、五〇〇円

読者の声

きょうのことば

月が変わるように　女の考えも変わる

（フランスの諺）

店内改造改変はやらないで

平　坂井　久三郎

いわき市内の商店や喫茶店で目下、流行みたいに店内改装が実行されている。何回か店内にはいって勝手がわかり自分のすわり好いイスが選べ、何となく落ち着けてコーヒーをすすったり、買い物ができるころになると、あっさり店内が改造されてしまい、なじむまでにまたヒマがかかる。

一番、うんざりするのは本屋の書棚がしょっちゅう部門別に本の変更をやられることだ。もちろん本屋は専門的な商売上の必要から配置替えをするのだろうが、どこに歴史、どこに伝記ものと店の様子がわかって、安心して本を捜せると安心していると、突然変更になっており、面くらって困惑してしまう。この経験は大方が味わっていること。

めまぐるしく変わるようにみえる世相に順応するための改造なのだろうが、ガンコに客の便利さ、客の歴史をつくるため、思い出を店内にきざみつけるためにも、店内改装改変をやむを得ないギリギリまでやらないガン張りがほしいと思う。

急ごしらえのチャチな安改造でなく、よく考えぬき設計された重厚な店内、壁面調度に歴史がしみこんでいるふん囲気を大切にする気構えが必要なのではないか。

あのイスは前の総理大臣が警高時代によく腰をおろしてたイスだよと指差してみせられる、どっしり長持ちする店。そういう時代と歴史を店内に残そうとする主人、経営者が現われてきてもよいころだと考えられる。

（会社員・43歳）

読者の声投稿規定▽住所・氏名・年齢・職業明記▽字数六百字以内▽原稿は返しません

報道は偏向せず公正無比に

常磐　上野　伯弘

〝国士館と朝鮮高校の喧嘩騒動〟の新聞記事を読んだ所感を申し述べたい。

この記事を読んで、日本国民の考え方に一つの方向づけを成し得ると思われる新聞報道に対して、非常な危機感に襲われたからである。

国民の大半が信頼し、読んでいる大手の某新聞社が、どう見ても思想的に偏向している様に思われてならない。これは大変危険な事であり、新聞は絶えず中立の立場を守り、公平無比、かつ真実をゆがめる事なく報道する義務があるかと思う。

機関紙の感覚新聞や宗教新聞とは違うのである。こんどの学校間の争いにしても、ほんの一部の学生、しかも未熟の教育課程にある生徒のちょっとしたその辺にあるささいな喧嘩のように感じられる。それをいかにも大事件のように取り上げ、しかも国士館自体の教育に問題があるかのように報道する。これは許せないことだ。

教育感に触れるなら、むしろ敗戦後から施行された義務教育課程にあるのではないだろうか―いかなる国でも学校とは『教育はヒト』人間をつくる人格形成の場であることに違いないのである。私は国士館という学校の使命、建学の理想を知っている者の一人として、今後も国家社会のために尽くされる立派な人材を育て、世に送りだしてほしいと思っている。

大手の新聞社は、もっと良心と誇りを持って世相を良く見きわめて、見識ある報道を望むものです。

（商業・28歳）

〝検察審査会法〟が満25歳に

泣き寝入りをただす

市民から11人を抽選

不起訴処分

検察審査会法（昭和二十三年法律第百四十七号）が施行されてから、この十二日で満二十五年になる。同会は、検察官の『不起訴処分』が正しく行なわれているかどうかを審査するもの。しかし、この制度も案外、一般には知られていない。そこで、十二日の施行日を前にして、いわき検察審査会事務局からいろいろ話を聞いてみた。

【検察審査会とは】

公訴権の実行に関し民意を反映させ、その適正をはかるために設けられた機関。地方裁判所とその支部の所在地に置かれ、その総数は現在二百七。審査員は選挙権を持つ国民の中からクジで選ばれた十一人で構成されており、その目的に従って、検察官の不起訴処分が正しく行なわれているかどうかを審査するのがおもな仕事。

検察審査員は、任期が六カ月で、毎年三月、六月、九月、十二月の各十五日に全員が出席して定例の審査会議を開くほか、必要によって随時、審査会議を開く。

【検察官の不起訴処分とは】

日本の刑事訴訟法によると、公訴提起の権限は検察官に独占されており（起訴独占主義）、さらに起訴猶予の制度が認められ起訴・不起訴に関して広い裁量権が認められている（起訴便宜主義）。

たとえば、検察官は、捜査の結果、起訴しても有罪になるだけの証拠が十分でない場合には、起訴しないし、もし証拠があっても、犯人の性格、年齢および境遇、犯罪の軽重や情状、犯罪後の状況などから、被疑者を裁判にかけて処罰する必要がないと判断した場合も起訴しないことができる。このことを検察官の不起訴処分という。

【審査会の職権】

審査会は、検察官の不起訴処分を不服とする告訴人、告発人、被害者などから審査の申し立てがあった場合に『検察官の不起訴処分の当否』について審査をしなければならない。また、職権による審査を次のように行なうことができる。

検察官は審査会の要求があれば、捜査資料を提出し、会議に出席して意見を述べる義務がある。また、審査会は、被害者、被疑者、証人などを呼んで尋問し、法律や医学などの専門的な事項の件に関しては専門家の出頭、助言を求めることができる。審査の結果、検察官の不起訴処分に誤りがなければ「不起訴相当」という議決がなされる。これに反し、捜査が不十分と判断されれば「不起訴不当」の議決をし、さらに、これが審査員の八人以上の意見である場合には検察官にもっと捜査をするよう促すために「起訴相当」の議決をし、この議本を検察正に送付する。

この場合、検察審査会の議決には法的な拘束力はない。しかし、この議決書を受け取った検事正が、議決を尊重し、再考した結果、起訴するのが相当だと認めれば起訴の手続きをすることになる。

【検察審査会がこれまで審査してきた事件】

審査会発足以来、審査した事件は四万数千件を数え、審査会の議決の結果、検察官が起訴した事件は六百件近くあり、この中には、判決で懲役八年という重い刑が言い渡された事件もある。

いわき検察審査会では、これまでに詐欺、業務上過失傷害などの事件で審査の結果、「不起訴不当」の議決がなされ、検察官から起訴されて有罪になった事例が数件ある。それだけに、不起訴処分のまま終わってしまった過去の事例を考えると、検察審査会が重要な役割りを果たしていることがわかる。

【審査の申し立て】

もし、犯罪によって被害を受け、検察官の不起訴処分に納得できなかった場合、地方裁判所とその支部の中にある検察審査会事務局でくわしいことを教えてくれる。

審査の申し立ては費用はかからない。検察審査会が、証人などを呼び出した場合でも、国から、その人の日当、旅費が支給され、申し立て人に費用の負担はかからない。

いわき検察審査会で審査したものは、昭和四十四年三月、横断歩道を歩いていた老人が車にはねられた事故があった。この老人は二カ月ほどの診断を受けたが実際には全治まで十カ月もかかった。検察官は加害者が安全運転をしていたということを主張を認め不起訴処分にしたが、被害者が四十五年十月に申し立てを起こし、審査会は翌年十月に不起訴不当を議決。略式の裁判で加害者が見込み運転をしていたことがわかり、罰金四万円が言い渡された。しかし、被害者はこれを不服として正式に裁判に持ち込んだが、ここでも罰金四万円。結局、これで刑事責任については解決したが、現在、被害者は民事に切り替え損害賠償の訴訟を起こしている―という事件など、不起訴で泣き寝入りするところを起訴、あるいは起訴相当となったのが相当ある。

なお、検察審査会事務局は地裁いわき支部内（36―三一三七番）にあり、市民の相談を受け付ける。

珠算能力検定試験の合格者

【五級】沼田　文　渡辺さき子　渡辺さち子　根本佳子　笠井宏美　影井啓子　鈴木好江　鈴木　清一　塩　早苗　佐藤　敬　遠藤　祐子　渡辺美幸　会川昌子　渡辺　博子　木村ますみ　岡野由美　鈴木　亨　坂本文恵　坂本たまき　伊谷ゆき子　須藤佳子　木村祐利　新妻由利子　蛭田正枝　佐藤徹子　佐々木貴子　藤田浩美　坂本茂美　小川　礼子　紺野啓子　宍戸勝俊　猪狩　香里　磯上憲人　平子広保

【六級】羽賀井聡美　渡辺仁子　馬上雅子　渡辺光俊　中柴まゆみ　矢吹正美　佐藤三恵子　永山幸江　富岡幸江　会田真理子　鈴木そのみ　鈴木浩子　松橋久一　志賀　昭彦　渡辺利子　草野啓治　佐々木明美　佐藤光平　松崎裕子　松崎　増美　須川よしみ　羽石由起子　榛沢弘之　遠藤さゆり　坪山明美　木田広保　三森世津子　高橋直也　宮本智恵美　鈴木貞忠　依田東紀子　遠藤章子　強口正二　新妻秀勝　谷平　幸井　櫛田久子　草野美代子　羽島裕子　鎌岡幸枝　酒井恵子　佐々木貴子　渡辺明美　浅利幸恵　阿部　久恵　鵜沼千恵子　小川雄一　紺野啓子　上遠野恵美子　志賀典子　常磐春子　松崎真奈美　中塚　均　藤谷久美子　鈴木利子

【七級】猪狩貴司　渡辺倫子　佐藤美紀子　久保木卯　玉川結美　野口裕子　箱崎章士美　本田尚紀　菅波栄　鈴木啓晋　本田純子　阿部正恵　三浦広美　渡辺美香　原　美香　柴崎春美　国井誠　大平まり子　仲野谷勝　薄井誠一　馬場博　岡崎尚人　根木守　伊藤友広　鈴木広幸　坂本千春　斎藤真司　清水裕治　西山謙三　根本勝弘　佐藤美樹　遠藤啓子　飛沢淳美　阿部富貴子　岡崎節子　加藤隆　大谷湖水　加藤達恵子　小川雄一　佐藤佳子　山本広美　若松淳子　新妻浩子　鈴木利子　鈴木浩一　渡辺まゆみ　会川さつき　斎藤誠一　秋山優子　佐藤美美　国井由香　田辺広美　石岡明子

【八級】鈴木悦子　鈴木典子　庄司寛代美　大塚明美　横内淳二　四家信之　矢吹直樹　宗像祐一郎　戸田佳瑞　田部成子　根本文江　猪狩かおる　大竹貴　草野忍　西山かおり　松本江春子　近野美直　高橋千晴　加藤貴由美　藤井誠一　草野幸子　松本由美子　伊谷由美子　柴山春美　佐伯周志　吉田裕子　井原寿美子　高木由紀子　矢部芳江　小室武弘　蛭田光則　松崎克彦　強口優子　阿部和枝　佐藤友枝　山野辺かおり　佐藤佳子　山本広美　若松淳子　橋本一枝　新妻浩子　木村紀子　長谷川伸子　瀬谷信男　村上新一　吉田幸子　高橋康子　吉村みどり　大橋はるみ　藤谷みゆき　大谷利明　潮田美智子　根本春美枝

（おわり）

あすの運勢

小川石洲

七月五日（木・大安）

【1月生】忍耐がチャンスを招く感情に走らず転機を待とう

【2月生】甘い誘いに乗ればマイナス、マイペース守り結果吉

【3月生】無より有を生ずる運がある、自力の限り努力しよう

【4月生】横車を押す者あっても相手にするな、すぐ退散する

【5月生】だいたい目的を達しよう、だが欲だして深追い禁物

【6月生】あれこれ取り越し苦労するな、積極的に出て結果よい

【7月生】見通しがきかず迷いが多い、今は控えめを心がけよ

【8月生】自分本位の行動は結果を悪くする、周囲と協調せよ

【9月生】調子に乗りすぎて軽率に動くな、足元をすくわれる

【10月生】主導権をにぎる努力せよ、ぐずぐずすれば自滅す

【11月生】相手の来るを待たず積極的に出よ、先手打って有利

【12月生】情勢は悪いがくよくよするな、努力続けて好転する

建設事務所Aが優勝を飾る

県出先機関ソフト大会

県出先機関ソフトボール大会は三十日、七月一日の両日、三十チームが参加、ツユのモヤモヤ空気を吹き飛ばす熱戦を繰りひろげた結果、いわき建設事務所Aが港湾建設事務所Cを3―1で破って優勝した。

▽準決勝

港湾建設C―農地B

いわき建設A2―港湾建設A

▽決勝

いわき建設A3―港湾建設C

商店街

平ロマン劇場＝平・世界館ビル5階に〝平ロマン劇場〟が7日オープン。電話23局九四六五番。

ラ・マンチャ＝平・駅前紫潮の男前売り＝館は14日から上映の〝ラ・マンチャの男〟の前売り券を発売中。同時上映は〝フォロー・ミー〟。

磐城造園＝小名浜岡小名字砦10周年＝ケ塚前の磐城造園では開業10周年記念セールを15日まで。

マルミヤで＝内郷綴町の家具＝大バーゲン＝のマルミヤでは9日まで、ボーナスサマー大バーゲン。

磐城体育センター前舗装工事を再開

磐城体育センター前庭（約千百四十平方坪）は市失対事業として工費八十万円で六月十一日から着工。梅雨どきのためアスファルト舗装工事が延びていたが、三日はしばらくぶりの快晴で

100貨店

胃の調子がよくない、といっても、この調子にもいろいろある。重くるしい、シクシク痛む、胸がつかえる――等々。近ごろ「神経性胃炎」という診断をうけた病人がこのごろ多くなった。だからといって、世の中がそれほどセチ辛くなったというのは少々単純すぎる◆第一、少々ぐらいのストレスで胃がわるくなるはずのものではないのだから、原因はもっと奥にある。本当の原因は何年も何十年もつづいている「飲食物の不摂生」と「運動不足」である。両者の中では、前者の方こそさらに大切な原因である。決して理想的なことではないが、私など「食養」は四十年以上もつづけているが、運動らしいものはほとんどやっていない◆それでいて四十三年前に胃潰瘍を征服して以来、胃がわるいことなど全く忘れて働いている。自分の体と職業、したがって運動量、あるいは年齢などの条件を考え合わせて、食物の質・量・料理法などを調節すればよいのである。しかし、これから胃炎でもなおそうという人は「食養」の実行にあわせて適度の運動をした方がよい◆憂するに、自分の諸条件に合った「正しい食生活」を守ってさえいれば、現実社会のストレスぐらいはハネ返して生きられるものである。――この体験談はもっとも変説する河内省一さん（週刊時事・健康レター）の説である。そして「神経性胃炎」の多くなった第二の理由は、医師の側にあると私は考えるといっている◆根本の原因を把握していないので、化学的な薬物で対症療法をやったり（これがかえって病気をわるくすることもある）、誤った栄養指導をしてなおるものもなおらなくしたりする。内科的疾患を手術せねばなおせないのは医学の恥といっている。つまり病人を治さずに病気を治そうとしているからであろう。（龍人）

中合ゴルフ競技会
◎場所　いわきゴルフクラブ
◎日時　7月6日（金）◎参加料　1,000円
◎スタート　午前10時～11時半
◎賞品　多数◎競技　18ホール　ストロークプレイ
◎ハンデ　30打ち切りの8掛け
主催　株式会社中合　後援　いわきゴルフクラブ　常磐藤原町　電㊷3181

ご婚礼家具・漆器
お引きもの・ご贈答品はぜひ当店で！
卸・小売　オーミヤ家具店
いわき市平・仲間町53　電74―2711

免許写真はどんな写真でもよいではいけないのです
きれいな　あなたの免許証
大切な免許証写真は
格調高い写真を！
1日仕上げ●1枚ごと真心をこめてつくっています
田中スタジオ
カメラの田中　平・三町目店2階　電23―1405

CAFÉ・DE
SOIE
喫茶　カフェ・ド・ソワ
平（いわき市庁舎前）
TEL・74―3748

デザインテント・カーテン
シート・ほろ
常磐テント商会
いわき市内郷御厩町〈内郷ヘルスセンターバス停前〉
TEL・平㉙3032　常磐㊷2345

●値上がりのしていない
さわやかな夏ぶとん
タオルケット　大量に在庫
●ふとんの打ち直し　24時間で仕上げ
大河原寝具店
平・田町（ひかり座前）　電23―8941　夜見よい代

各種自動車販売！
車のことなら　当社におまかせ下さい
車検　一般整備　板金塗装　新・中古車販売
いわきセントラルオート株式会社
いわき市小名浜島字渡地20　電㊸3301・4118

責め負い日向へ転封

日に向ふ　国に命を延べおかば　また　みちのくの　人に逢ふべし

鈴木光四郎㉑

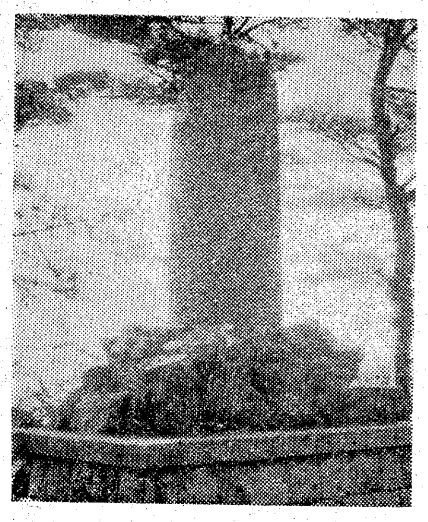

元文義民の碑　平・鎌田御霊神社

○建碑運動

昭和二十五年二月、元文義民顕彰会が結成され、平市長諏訪久太郎氏を会長に、農民組合長志賀伝吉氏を実行委員とし、いわき市平鎌田の五霊神社の境内（現在の昌平黌大学内）に「元文義民の碑」を建立した。題額は星一（参議院議員）撰文は猪俣金五郎（湯本高等学校長）書は田代春（磐城高等学校教諭）である。

内藤氏が転封された現在の延岡市

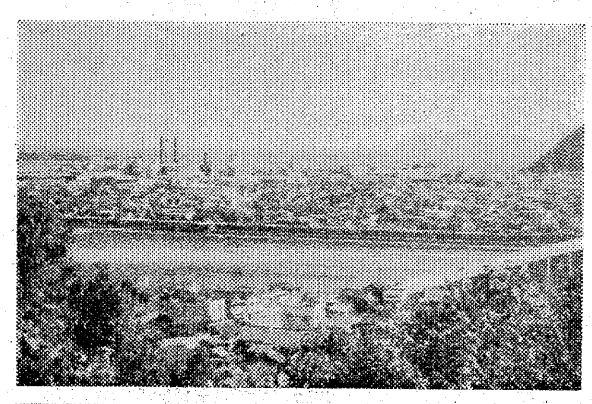

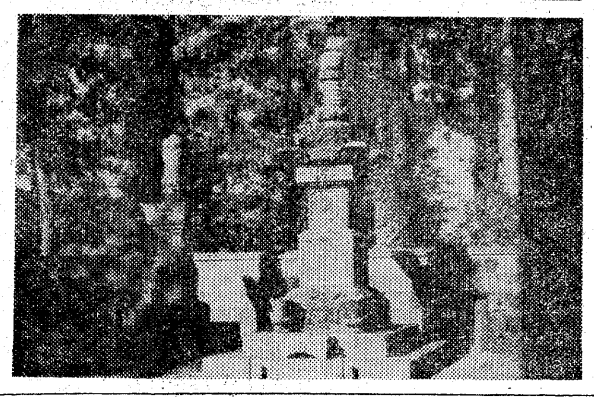

内藤氏の墓所　宮崎県延岡市＝延岡城内

四　内藤氏延岡へ転封

延享四年（一七四七）磐城平藩主内藤氏六代政樹は、磐城騒動、小笹騒動、元文百姓一揆の責を負って、九州日向国延岡七万石に転封された。内藤氏は藩主として、小川江、菱谷江を開発し、磐城七浜の海岸に防潮林を植えて新田を開こんし、農民の生活の向上をはかり、神社の修復に努力し、文学を愛好した。その治世一二五年間、民政と文化事業に幾多の功績を残した。政樹は磐城平を去るにのぞんで、次のような悲痛な歌を残している。

日に向ふ　国に命を延べおかば
また　みちのくの　人に逢ふべし

磐城平から日向の延岡までの行程四〇〇里余、この年の三月、平城下長橋を発して陸路により、四月末大坂着、それより海路、瀬戸内海を経て、六月三日、延岡湾五箇瀬川河口に着船、実に七〇余日を要した。家臣の一部は、調度品、墓石などを積んで、薄磯の浜より船出したが、難破して到着しなかったと伝えられている。

延岡に移された内藤氏は、当初、失意の状態におかれ、山また山の不毛の地を見て失望した。然しながら、新しい勇気をおこして、新しい計画のもと、治水、土木事業に着手し、新田の開発にあたった。幸いにも、五箇瀬川、大瀬川の流れは清く、水量また豊かであったので、計画は着々と実施され、新田が開発された。しかも、領内高千穂や五箇瀬川流域に銅山や銀山が発見され、天祭隆臨の地を背景として産業は進み、財政も豊かさを加え、明治維新まで続いた。後になって、九州屈指の財政豊かな藩となり、明治の初期から大正時代にわたり、内藤氏は教育、青英事業に意を注いだ。

五　内藤氏と鎌倉光明寺

磐城平菅の沢の善昌寺が、内藤氏の菩提寺であった。いつのころか、内藤氏の菩提寺は鎌倉の光明寺に移っている。この点について、正確な史料が残っていない。

光明寺は鎌倉市材木座にある。浄土宗関東総本山である。一七間四面の大伽藍である。かつては、箔天上人が修行した寺でもあり、内には執権北条経時の墓がある。境内の一角に四、五〇〇坪の墓所があり、内藤氏歴代の藩主、家族、重臣の百数十基の墓がある。本堂には開基の内藤帯刀忠興の位牌が安置されている。

山鳩短歌会

六月詠草

伊藤寒山子

①蘆生の釣り糸し鯉を放ちたり使はずなりし巨き火鉢に

飛岡柚花女

②日もすがら木の間を縫ふて去来せる百舌かかけすか甲高に啼く

松崎　春草

③名札つけならぶ新生児室の内孫をいくどかのぞく祖母となりし日

蘭谷きいち

④幼き日眠れぬ程に嘶きし蹄いまなつかしく畦道に聞く

草野　牧笛

⑤何もかも値上りやまずあすよりの生活思ひつつ新聞を見る

佐藤伊津女

⑥咲きつげる泰山木に風いでて真昼しづかに花もろく散る

松崎満菲子

⑦舗装路の僅かな砂に根をおろしつよく咲きたるたんぽぽ一つ

草野　正辰

⑧戦友が重みしかと確かめ手はなせるロープは静か沈み行きたり

…（水葬）…

吉田　湖舟

⑨いそがしき　しよくもつつまと　ひさびさに　かひきしろき　なつぎくをめづ

【評】①雄健で格調高い佳作②下句がよい③二句は新生児室が作者には必要で字余りとなった④四句目要推敲⑥同感。素直な詠みぶりだ⑦下句は見る人によって変わってくる筈⑧海か水の字を入れたい⑨理解に暇がかかる。（文武記）

青柿会句抄

渡辺何鳴選

天　平

われを忘れし華厳の滝や梅雨やまず

梅雨の雲いよいよ深しいろは坂

七七の墓参の日より梅雨に入る　薬子

梅雨深き堂の菩薩に遠く座す　蒼山

大梁に物干してあり梅雨の宿

梅雨寒や水口守りて農に生く

梅雨の夜の地をひびきくる救急車

梅雨寒や鉄路はにぶき錆の音　子風

山門を仰ぎて入らず梅雨の寺

鶏のふくみ声聞く梅雨の闇

梅雨の灯をひとつ捉へし田の面かな

二つ衾に星のとぼしきついりかな　何鳴

梅雨暗し紫陽花の玉まだ固く

馬鈴薯の花白白と梅雨に入る

梅雨の夜の庭に柑子の花匂う

梅雨夕焼菓子の小袋ポケットに

なかなかに燐寸火噴かず梅雨に入る

灯ともしてかそかに梅雨の小家族

くさむらにひそみて梅雨の蝶白し

梅雨寒の夕べはやく灯をともす

梅雨の池久に濁りをただよはす

梅雨の夜のかかる静けさ焼香す

【選後に】梅雨一切を課して少時即吟。久方ぶりの、しかもたまたまの句会で、わずかに五名の顔ぶれであったが、熟思三昧、若干の作品を得たことはたのしい。終始にぎやかな茂堂や鍾馗居士の武門などの不参は残念であった。でも席上、旅の話や何やらの雑談が面白く、親しみぶかいのも句会ならではの感が深いものである。天平と同伴での帰途、梅雨の雲にさえぎられたほのかな月の光を仰ぎ得たことも句席に出向いたしあわせか。

（何鳴記）

●贈って喜ばれる手づくりの……
ふるさとの美しい名所写真入り包装
いわきあられ
味覚堂
・平・古鍛冶町　電⑭3922
・大黒屋国道前　電⑭4274

人の和で企業が伸びる
ユニフォーム
白衣
作業服
事務服
ユニフォーム総合商社
株式会社 タカハシ
いわき市内郷御厩町久世原（6号国道　共立病院前）電㉖2910

Gパン専門店
たいら・駅前
モック
白銀通り　電㉓2015

福島県南酒販株式会社
平支店
キクマサハイグラス
数ある清酒の中で灘の生一本
菊正宗は品質ひとすじ
手軽に楽しめるハンディタイプ
の菊正宗〈ハイグラス〉
お近くの小売店でお求め下さい
灘の生一本　菊正宗
菊正宗酒造株式会社
一級酒菊正宗

合理化機器
CO2自動溶接機
パナオート500D
いわき市平字正月町36
平熔材株式会社
TEL・(0246) 23—0361（代表）

世界のコーヒー・ブルボン
新舞子海岸通り赤い屋根・電⑭二四八九宮崎商事

なめこそば・納豆そば・かにそば
宴会場の　酒喜庵
いわき市平・銀座通り　電⑭四四三一～二

おでん
焼き鳥　やっこ
いわき市平・紅小路　電74—3164

NHKテレビ
☆印は白黒

6・00　こどもニュース
05　ロンドン大追跡
30　人形劇「新八犬伝」
7・00　ニュース
30　中国「工業都市上海」
8・00　「銀座わが町」中村玉緒　島田陽子　フランキー堺　岸田今日子　樋口康雄　黒柳徹子
9・00　ニュース
15　ニュース解説
30　ニュース特集
10・00　「生きて愛して」
15　文化展望「古代アメリカ文明の謎」

NHK教育
☆印は白黒

6・00☆中国語講座
30☆ピアノのおけいこ
7・00☆英語会話
30　技能講座「診査用機器とその取り扱い」
8・00☆市民大学講座〜現代の科学「海の幸を測る」〜瀬戸内のタイ〜花岡資　矢野実　大島泰雄
9・00☆通信高校講座　英語1
30☆通信高校講座　英語2
10・00☆通信高校講座　英語3
30☆通信高校講座　日本史
11・00☆やさしいドイツ語

福島テレビ
☆印は白黒

6・00　ロジャーの宇宙大冒険
15　ニュース
55　カバトット
7・00　日本一のおかあさん
30　GO!GOスカイヤー
8・00　結婚への扉
9・00　みんなで歌おう,73 ▽高峰三枝子とともに「時間ですよ」森光子　大門正明　篠ヒロコ
30
10・30　ただいま恋愛中
11・05　ちょっとだけヨ!全員集合

福島中央テレビ
☆印は白黒

6・00　ディズニーばれーど
30　ワイドニュース
45　ニュースフラッシュ
7・00　ジャンボーグ・A
30　守れ!ジャングル「巨象と二人のみなしご」
8・00　水曜ナイター「巨人対広島」＝中止の時＝8：00パパと呼ばないで「とんだ情操教育」9：00特ダネ登場!?
9・30　水曜ロードショー「アカプルコの海」エルビス・プレスリー　アーシュラ・アンドレス　エルサ・カルデナス
11・15　ワイドショーIIPM

今夜の番組

NHK第1 1340KC

6・05　株式市況▽商品市況
40　じょうずな話し方「敬語心得帳」
7・00　ニュース
15　ニュース解説
25　ニュース特集
8・05　人生読本「児童画をみつめて」(3)
15　趣味の手帳「南極のオットセイ」
30　科学千一夜「水族館」
9・05　放送演芸会〜漫才競演〜Wエース　木田鶴夫・亀夫　Wけんじ　内海桂子・好江
10・20　若いこだま「ボランティア活動」
11・05　夢のハーモニー

NHK第2 1540KC

6・00　そろばん教室「5級のかけ算」
45　英語会話
7・00　ラジオ農業学校「戦後農政史」(3)
30　中学生の勉強室　数学
8・00　通信高校講座　数学I
20　通信高校講座　数学I
40　通信高校講座　地理B
9・00　通信高校講座　数学II
20　通信高校講座　古典乙I(漢文)
40　通信高校講座　政・経
10・20　通信高校講座　現国I
40　通信高校講座　現国I
11・00　大学講座　政治学

ラジオ福島 1060KC

6・00　ニュースハイライト
30　スポーツジョッキー
45　プロ野球水曜ナイター「南海対日拓」①「巨人対広島」②「阪神対中日」③「太平洋対阪急」＝中止の時＝6：45プロ野球コーナー7：00歌うナイター　テツと野球と歌謡曲　テッちゃんの歌なし歌謡曲
9・30　てっちゃん歌謡ジョッキー　君の誕生日　恋する夏の日　ほか
10・30　MUハイフォニック　恋人は何処に
11・20　歌謡リクエスト合戦

FM放送
☆印はステレオ

6・00　くらしの話題<ディスクジョッキー>
7・15☆サウンド・オブ・ポップス　山のさすらい　山の讃歌　アルムには
8・05☆ステレオコンサート<クラシック・リクエスト>　舞踊組曲「見世物小屋」・サティ　アルカナ・ヴァレーズ　ル・ル組曲・ベルク　舞踊組曲・バルトーク
10・20☆大作曲家の時間<メンデルスゾーンの作品>
11・05　夜のしらべ

古代アメリカ文明のナゾ＝マヤとエジプトのピラミッド

◆文化展望

NHK・夜10・15

古代アメリカ文明を後世に伝えようとの目的で作られたアメリカのメトロ・メディア・ドキュメンタリー制作の話題のフィルム。一九七二年度のクリストファー賞を受賞している。

クリストファー賞は、一九四五年に創設されたもので、優秀なドキュメンタリー作品に贈られる。

番組では、現存する遺跡や発掘物を通して、マヤのピラミッドとエジプトのピラミッドとの関連や、古代日本の埴輪とインディアンのそれとの類似性など、興味あるなぞを探る。

マヤ遺跡のひとつ〝一枚石〟でできた彫像

みもの

火曜ワイドスペシャル
福島・夜11・05

ちょっとだけヨ!全員集合

―国際劇場から中継録画―

〝ちょっとだけヨ〟〝どーもシンズレイしました〟で、満天下を笑いの渦に巻き込むドリフターズの加藤茶。

きょうの「火曜ワイドスペシャル」は、このドリフの魅力を一時間二十五分にまとめ、「ちょっとだけヨ!全員集合」を放送する。天地真理、ゴールデンハーフも、歌に芝居に大ハッスルで盛りだくさんの内容である。

舞台は、「ドリフの丁稚ものがたり」で幕をあける。

栃木屋炭店の丁稚奉公八いかり矢長介と加藤茶は、店の一人娘天地真理にゾッコン参る。

NHK・夜8・00

銀座わが町

「江戸春」では、雪、富三、圭太の三人が、出張てんぷらの仕事を頼まれ、日本画の大家・立花雅堂の邸に出かける。立花邸には、小説家や、歌舞伎俳優などの客にまじって、富三がナイト・クラブで男の手から救った悠子も顔を見せており、どういうわけか、四季子も招かれていた。

一方、「ぎんざ亭」では、週刊誌の一件以来、王介は四季子を、松代は伸介を待ちわびながら、何とも意気のあがらぬ日を過ごしている――。

海外取材番組「中国」
NHK・夜7・30

工業都市上海

◆最終回◆

上海は、中国で最も活気のある町である。ほとんどの職場が、交代制の勤務をとっているため、町には、いつも勤務外の人々があふれ、散策を楽しんでいる。店々のウインドーでは、洋服が飾られ、整髪薬の伝統と、上海っ子の洗練された趣味がうかがえる。

餃子を売る〝おやつ屋〟、洋菓子、コーヒー、ミルクを提供する喫茶店にも人びとが集まり、公園では、麻雀が禁止されてからトランプと並んで民衆の大きな楽しみとなっている中国将棋に人垣ができている。

守れ!ジャングル
福島中央・夜7・30

巨象と二人のみなしご

◆新番組◆

この作品はインドのノーベル賞作家ラッドヤード・キップリングの小説をテレビ化したもの。

舞台はセイロンの動物保護地区。この保護地区に新しい監督が赴任してくる。カルル・ハイクという動物保護をライフワークにしている熱血漢だ。

これより先、旧監督はバーゲンが到着する前に猟舎の改修をはかる。あまりにも放ったらかしにすぎていたのだ。その結果、象使いのふたりのみなしごトーマイとランジは住んでいた小屋を立ち退かなければならなくなる。二人は亡父の形見ともいえる家のカーラをつれて保護区をあとにする。

旧監督は家は保護区のものと思っていて、さっそく追手を向ける。

にわかに咲いた恋の花

マリ(天地真理)はどうやら、まつの甥の信介(大門正明)にひと目ほれらしい

きくもの

科学千一夜
第一・夜8・30

水族館

水族館管理のむずかしさのひとつに海水をある期間、飼育に使うと、いくら酸素を与えても、魚の住居としては不適当な環境になってしまう。

また最近は、汚染した海水をどのようにろ過して水族館で使うかも大きな課題になっている。

番組では、水質問題をはじめ、流れや光、水圧など、水族館での水の管理をさまざまな魚の生態をまじえて紹介する。

チャンネル13

日本テレビのプロボクシング「世界J・ライト級タイトルマッチ」、期待しすぎたためか失望した。柴田園明(ヨネクラ)対同級二位のビクター・エチェガレー(アルゼンチン)の戦いだった。守備の苦しさはわかるが柴田には活気がなく、終始おされ気味。ワンラウンドの終わり二〇か三〇秒は前へ出ていた。この作戦は最後まで繰り返した。これでは相手にも読まれる。決め手のないまま勝ったが、相手の国での試合なら敗けであろう。この時間、フジはプロ野球、NHKはご三家(好きでないことば)歌手の登場だった。いずれも不発番組。

ききもの

時間ですよ

福島・夜9・30

〝松の湯〟のおかみのまつが、親類中で一番かわいがっている甥の信介が上京するという。まつは嫁の美美にも手伝ってもらい、信介の好物のギョウザ作りにおおわらわ。

そんなところへ、だるま食堂の主人平さんが今にも泣きそうな顔であらわれた。娘のさゆりが、自分の部屋で猫田と同棲生活をはじめたというのだ。まつは信介をまたせて、さゆりと話しに平さんの家にむかった。

ちょうどその日、マリが美美の仮ぬいに松の湯にきていた。美美がまつにかわって台所仕事をひきうけ、信介の相手は隣のマリちゃんがする結果になった。マリと信介は互いに地方出身であるなど、境遇がにていることもあって、短時間のうちにすっかり意気投合していた。それに東南アジアに行き、現地の農業の発展に生きるつもりだという信介の青年らしい夢は、マリの心をゆさぶっていた。

青柿会句抄

渡辺何鳴選

はすなりし巨き火鉢に　飛岡柵花女
②日もすがら木の間を縫ふて去来せる巨吉かかけすか甲高に啼く　松崎　春草
③名札つけならぶ新生児室の内孫をいくどかの行く祖母となりし日　昼しづかに花もろく散る　松崎満津子
④舗装路の僅かな砂に根をおろしつよく咲きたるたんぽぽ一つ　草野　正辰
⑤戦友が重みしかと確かめ手ばなせるロープは静か沈み行きたり　われを忘れし軍艦の滝や梅雨やまず　天平
梅雨の湊いよいよ深しいろは坂　七七の墓参の日より梅雨に入る　梅雨深き壺の善隣に遠く座す　奢山
大梁に物干してあり梅雨の宿　梅雨寒や水口守りて農に生く　梅雨の夜の地をひびきくる救急車　梅雨寒や鉄蹄はにぶき鍬の音　梅雨暗し葵陽花の玉まだ固く　馬鈴薯の花白白と梅雨に入る　梅雨の夜の庭に柿子の花匂う　梅雨夕焼菓子の小袋ポケットに　なかなかに燐寸火噴かず梅雨に入る　灯ともしてかそかに梅雨の小家族　くさむらにひそみて梅雨の蝶白し　梅雨寒の夕べはやく灯をともす

(何鳴記)

●平駅から徒歩2分●
江戸前・小料理　みんま寿し
いわき市平字田町　電(74)2915

●平駅から車で10分●
郊外和洋レストラン　みしま城
いわき市好間町大利　電(36)3636

輝かしい人生の門出!!
とこしえの愛を誓うにふさわしい　豪華な式場でどうぞ
⊙ご婚礼のお日どりが決まりましたら　お早めにお申し込みください
⊙ご招待状から婚礼衣裳・着付け・ハネムーンまで　一切お世話いたします
⊙お料理は和食・洋食とも1,200円から承ります
⊙ご宴会・会議用にもご利用下さいませ　200人様から20人様まで大小6部屋を用意いたしております
総合結婚式場　ことぶき会館
いわき市平字田町・並木通り　いわき民報ビル3・4・5F　☎23―3500
写真＝5Fの豪華な大ホール　200人様まで

●贈って喜ば
ふるさとの美しい
名所写真入り包装
味覚

福島県南酒販
平支店
HI-GLASS
おで
焼き

涼をぶ　モビール呼

動く彫刻をつくろう

プラスチックで簡単に

風によって形や表情のかわる風車、風鈴、回り燈ろう、やじろべえ、赤べこなど、動くオブジェは数えきれないほど、日常生活にとけこんでいます。モビールは「動く彫刻」と訳され、欧米ではインテリア・デザインに広く応用されたり、新しいモビールの芸術展が活発に開かれています。

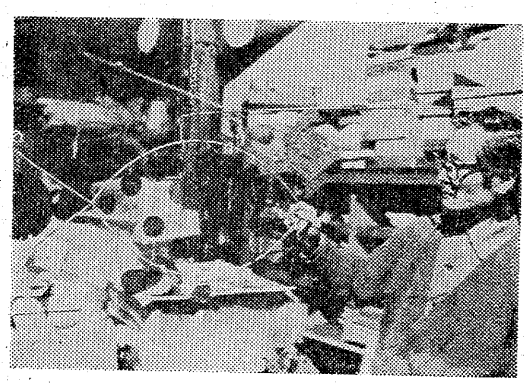

涼しそうなモビール

モビール製作に用いる素材は自由で制限はありませんが、室内用の小型のモビールには、プラスチックの下敷き、エンビ（プラスチック）の板、バルサ材、アルミニウムのうす板が適当です。柄（え）に使用する材料も鋼鉄線、ピアノ線、ステンレス線、裏ちゅう線があり自由に選べます。

つるすものはアルミニウムやプラスチック、エンビなど軽いものが適しています。なかでも、プラスチックとエンビは色数も多く透明なものもあり、光が透過して写る形と動く色彩をたのしむことができて、なかなか美しいものです。

つくり方のポイントとしては、切る前にガスコンロの上であたためてから切ると、ひびがはいらないといいます。しかし、プラスチックの下敷きやエンビの板は熱に弱いので、大きな形のものをつるすと、夏にはそりかえったりして、形がくずれやすく、水平につるすものは、小さめにした方が無難です。

＜魚のモビール＞

素材は、銅の針金とエンビ板を使います。まず、針金を真ん中からまげて魚の形をつくり、尾の部分の交差するところで糸を結び、接着剤でとめます。つぎに、色違いのエンビの板を円く切り抜いて魚の背中に糸で結びつけてから全体のバランスをとります。この位置に針金を巻いてハンダづけし、先を丸めて針金の輪をつなぎます。これで魚のからだができたわけです。今度は、全体のバランスがとれる点を糸で結び、背を移動させながら捜します。決まったら、やはり針金をハンダづけして、先を丸めて輪をつなぎます。そこをさらに柄につなぎ、柄のもう二方の端につりで使うオモリをぶらさげてできあがりです。

これから夏の季節に、涼しそうな、モビールを作ってみてはいかがでしょうか。

梅雨期の衣食住

買ったら早く調理を

衣服はこまめに替える

うっとうしい梅雨のシーズンを迎えて、ジメジメした日が続きます。そこで、快適に過ごすために梅雨期の「衣食住」をとりあげてみました。

衣

つゆ時の悩みは、何といっても洗たくものかわきにくいことです。そうはいっても、お子さんたちはおかまいなしに衣服をよごして帰ってきます。でも、病気して寝ているのではなく、元気に遊べるお子さんですからガマンして下さい。梅雨期でもちょっとした晴れ間をのがさないで、洗たく物は少しでも日に当ててかわかすように、こまめに戸外に出すように心掛けましょう。

もうこれからは、長ソデの下の下着類は秋口まで不要になりますから、ひとまず休ませてアイロンで仕上がる薄物ばかりにして、汗ばんだ衣類は着がえたらすぐに水につけておきましょう。たとえお洗たくは明日にするとしても…。

食

野菜やくだものは、日がたつにつれてしおれたり、腐ったりします。ご家庭で少しでも長持ちさせるにはどうしたらよいか、というと。——

買ってきたら、なるべく涼しい場所か冷蔵庫に入れればかなり効果があります。しかし、気温と湿度の高いこのごろでは、どんなに工夫しても鮮度の落ちてゆくのを、くい止めることは出来ませんから、買ってきたら早く調理することで、なるべく買いおきはしない方が良いということです。

住

小・中学校ではすでにプール開きを行なったところもありますが、プール入りの前には学校で、目・耳・鼻などの身体検査があります。もし故障があるようでしたら、今のうちに直しておきましょう。それと、プールから上がって使う浴用タオルは、柄も似たものが多いせいか、だれのものか区別がつきません。子どもたちの間でも、持ち物のいざこざがあります。持ち物には必ず名前を入れておきましょう。

家庭婦人

東から来た男（278）

西村京太郎 作
梶鮎太 画

逃亡の終り（八）

木戸風太は、相変わらず、ボソボソした口調を変えずに、言葉を続けた。

『お疑いなら、もう一度、特許庁に電話なさるんですな。西カオルという名前で、新しい自動変速装置の特許申請が出ていますよ。念のために、申し上げておきますが、西カオルという人間を作りあげても駄目ですよ。申請は、西カオルと、さっきいった原田伸六という人の連名になっていますからな』

『——』

『これで、あの設計図をタネに、フォードに出資させることも不可能になりましたな。それに、新日本自動車に売るわけにもいかなくなりましたよ。あなたは、ずい分苦労されたようだが、金で、無駄になったわけですな』

『——』

ガタンと、大きな音を立てて、下垣の手から、猟銃が床に落ちた。

自信満々だった下垣の眼が、今は、焦点を失って、うつろに変わってしまっている。

『帰りましょうか？』

と、木戸風太が、落ち着いた声で、結城を促がした。

結城は、下垣を見た。下垣の顔は、こちらに向いていたが、その眼は、何も見ていなかった。

結城は、木戸風太と外へ出た。夜の気配の中で気持が落ち着くと、結城は、自分の脇の下が、びっしょり濡れているのに気がついた。

『君がいったことは、本当なのか？』

と、結城が、きくと、『本当ですよ』と、木戸風太はうなずいた。

『山村修一郎という人は、殺されても、設計図を渡さなかった。ということは、恋人の西芳子へ、それを贈りたいと思っていたからでしょう。そんな人間が、特許の申請を忘れている筈はないと思ったんですよ。それで、調べてみました。調べてみただけの甲斐はありましたよ』

『これから、どうなるんだ？』

『下垣の出方次第ですが、あなたが、警察に追われることがなくなることだけは、確かですよ』

『さう上手くいくかな。下垣が犯人だというのは、状況証拠だけしかないんだ。それは、君もさっき認めたじゃないか』

『でも、これがありますよ』

木戸風太は、上衣のポケットから、小型のテープレコーダーを取り出して、結城に見せた。

『これに、私たちと下垣のやりとりが、全部入っています。これも、状況証拠の一つでしょうが、警察の眼が、あなたから下垣に向けられることだけは、確かですよ。そして、あの男には、もう、抵抗するだけの気力がないでしょう。出来ることといえば、せいぜい、逃げ出すことぐらいでしょうが、そんなことをすれば、警察の疑いを招くだけのことです。まあ、どっちにしろ、これで、あなたは、もう大丈夫ですよ』

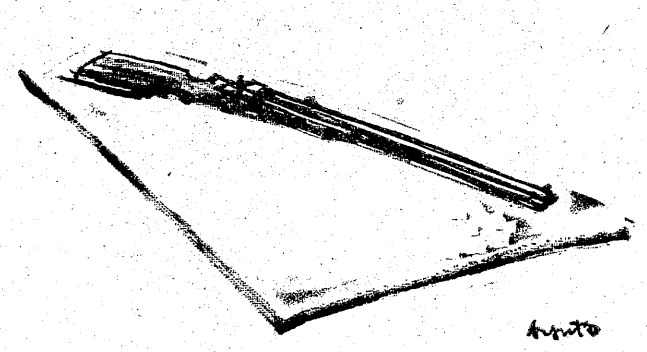

本当の友だちとは何か？
あなたと私はいったい何なのか？
本当に心が通じ合っているのか？
お互いに信頼しているのか？

個性あるセンスの良い仕立て
★夏物新柄服地＜舶来・国産＞そろっております
福島信販加盟店
大平テーラー
平・堂ノ前28　東邦銀行西支店横　TEL・㉔3972　ニーサンノヨーフク（新設）㉓4029

入院随時
井苅整形外科神経科外科医院
院長　井苅義憲
いわき市平字下の町（常磐交通第1営業所東）電㉔—2566

内科・胃腸科・循環器科・放射線科
山尾内科胃腸科医院
・入院設備あり　院長　山尾昭二
いわき市平字古鍛冶町12の3　TEL・㉓2120

皮膚科　いわき市平字材木町　電㉔四二四七（堂ノ前遊園地隣）
三浦皮膚科医院
三浦正男

白木沢産婦人科
（入院応需）
院長　白木沢長史
いわき市平字大町一八の三　㉘㉔八三七五・㉓九四七七

志賀整形外科外科
院長志賀柳一
［入院随時］
・駐車場あり　いわき市平字鍛冶町27　電昼（院内）㉓五〇五〇　夜（自宅）㉓五〇五一

内科・胃腸科
遠藤医院
院長　遠藤英一
入院応需
いわき市平字長橋町51　電㉔三一一一（バス停前長橋町）

産科・婦人科・麻酔科
山崎産婦人科医院
院長　山崎正義
いわき市平谷川瀬（菱川橋東）　電㉔七八三三

気管食道科
耳鼻咽喉科
高柳医院
高柳博一
●入院随時
いわき市平駅前　電㉔三八五六

外科　胃腸科　泌尿器科　内科　小児科
山田外科医院
院長　山田均
副院長　山田静
いわき市平字下川原　市内バス五色町下車

計算機なら明和商販
平・五町目　電二三〇五九七

OH! YOUNG

NON

君そしてボク

ピンボケ＝935

待っている
ボクは君を
一度は「サヨナラ」と言って別れても
ボクを信じてついてきてくれると

小指だけでもいい
君がボクについてきてくれるなら
ボクと君は小指で結ばれるんだ
そして…
広い野原を
右も左もわからない土地を
二人でさまようんだ
いつか…
いつか　きっと二人に
シ・ア・ワ・セが
そして二人は本当に結ばれるんだ
小指と小指じゃなくて
本当に…。

愛の花ことば

FROM IZUMI

あなたの机の上に
ライラックの花を…
そう思いながら
一年半も過ぎた
……私の初恋

あなたの机の上に
アイリスの花を…
私はいつまでも
あなたを愛します

あなたの机の上に
ききょうの花を…
もう卒業なんです
……私

最後まで
あなたの机の上に
花をかざりたかったのに…
変わらぬ心を
あなたにつたえたい

あなたに…
私の花ことばとともに
(へたな詩人　泉より)

雨に消えた恋

涙にも似た雨が
夜の舗道を水色の世界に変える
その世界に　私はひとり
裸足で　傘もささず歩く
恋を消した
この悪魔の雨を呪いながら
張り裂けそうな胸を
いやしながら
私の涙がかれる時　この雨も
空の世界へ姿を消すでしょう
(内郷綴町・秋麻美・内高)

旅にまよう

旅にまよう
色あせた麦わら帽子と
サブザックにシュラーフと
はやる心をつめこんで

背負ったきずを
忘れかけてたあの
今、ひと片すみで
私を呼んでいるから…

通りすぎた青春の想いあの
まだ残っているかも知れないから…

旅にまよう
どこかで
日に焼けたなつかしい笑顔に
めぐりあえるかもしれないから…
内郷・みち・たかはる

ミニミニ伝言＝Kから×へ・毎日むし暑くてバレーボールの練習たいへんですね。でも、このぐらいの暑さでバテちゃっているんじゃないでしょうね。とにかく、勉強に、スポーツにがんばって下さい！(平)

もう一つ、係りからミニミニヤングのイラストいつもステキなものが送られてきますが、黒一色で描いてあるのが優先的に出ているのは、イラストを写真版にする場合、白と黒のコントラストがハッキリしていた方がスッキリと画面に出るからであります。イラストはスミで書くようにお願いします。

規定　Kさんの伝言にもあるように、毎日むし暑いですね。ツユが明けるのも、もうすぐということだから、ガマンも必要。キミの意見や告白なんでもOKだ。投稿の際にはキミの住所・氏名・年齢・職業あるいは学校学年明記の上、いわき市平字田町六三いわき民報社編集局「オー！ヤング」係　〒九七〇に。締め切りはない。

キャンバスチェア

毎年、夏が来るたび、ヤングの人気をひとりじめするキャンバスチェア。

メタリックパイプの骨格。血潮の赤。海の青。太陽の黄色。それにマルタ島の砂の色とドラマチックに染まったシマシマのキャンバスが張ってあり、とっても頑丈だ。

折りたたむと34cm×28.5cm×4cmのハンディタイプ。もち、背もたれも付いている本格派なのであります。

楽しい計画でいっぱいのヤングのための夏の小道具…主役はキミ。シナリオは…そう！ハッピィエンドの恋物語だと良いと思うのだ！去年もプレゼントしたけど好評にこたえて5人に。

＝ダイコクヤブックス画材部提供＝

◇「風に吹かれて」当選者＝鈴木啓子(平字七軒町・銀行員・20歳)亀野悦子(小川町下小川字広畑・会社員・24歳)古川陽三郎(内郷小島町川崎・内高一年)若松いず子(四倉町狐塚字川田・磐女一年)吉田和恵(平中平窪字横枕・平商二年)

MINPO 48.7.4

◇応募規定▽ハガキに民報マーク貼付▽住所氏名・年齢・職業あるいは学校学年を明記▽締め切り11日▽発表18日▽あて先は投稿規定に同じ。

友へ

本当の友とは？

FROM RUMI

本当の友だちとは何か？
あなたと私はいったい何なのか？
本当に心が通じ合っているのか？
お互いに信頼しているのか？

私はまだあなたに私の全部を見せていない
私のとても悪いところ　いやなところを
あなたはまだ見ていない　私のすべてを
そして私もあなたの一部しか見ていないだろう

本当の一人という自分を
みんなにあけっぴろに見せられる人がいるのだろうか？
もし　自分に短所があると知っているならば
やはり見せられないと思う
どこかしらかくしているところがあるだろう
必ずいい子ぶっているところがあるはずだ
私も　あなたも　そしてみんなも…

私たちはうわべだけで友を見ているのだろうか？
人から聞くうわさだけで人を決めつけているのだろうか？
あなたと私　まだ疑問がある
私とあなた　本当の友なのか？本当か
うそだとしたら何なのだ？
ただのくっつき友だちか？そんなことならなりたくない
あなたと私　いい友だちと名のりたい
すべてを見せ　ひとつの心となって考えてみたい
もっとよく考えてみたい
もっとあなたを見てみたい　かくすことも出来ずそのままを
そして私も同様に…
それからが友だちになれる
人というものを初めて知ってから
私たちは本当の友になれる　もうすぐだ
私の今までの
悪かったところ　気にさわったところ　許して下さい
私はきっと努力いたします

(小名浜・高一)

早くも大ヒット！主題曲「見果てぬ夢」
ラ・マンチャの男
ピーター・オトゥール／ソフィア・ローレン／ジェームズ・ココ
●前売り券好評発売中!!
前売り・大人・学生400円＜当日・大人600円・学生500円＞
≪前売り所＞一町目聚楽館有料駐車場●二町目キクヤ楽器店●三町目天地堂●四町目マルトモ●田町平読書クラブ●駅前ヤマニ書房●磐高前佐々木商店●磐女前木沢商店●聚楽館窓口　≪同時上映≫
14日封切り　駅前聚楽館　電(74)4558
フォローミー

電話番号変更のお知らせ
7月5日より当社の電話番号が下記の通り変更になります
新番号
23局　5515(代表)
5516
5517
3706(サービス専用)
熔材・機材・エンジンウエルダー
東北電熔株式会社
本社　福島県いわき市平字菱川町7の1(平市民会館前)

赤ちゃん誕生おめでとう
記念写真はパパとママと笑ってハイパチリ！
スズキ写真館
小名浜・銀座(92)／4365

土木建築特定建設業　48—7471
宅地建物取引業　(2) 198
昭和土地開発株式会社
常磐関船町上関　電42—2224
• 昭和土地の仲介
ご売却、当社買い取りのご相談を
• 宅地・建築の設計施工
大小にかかわらずご相談に応じます
• 矢津住宅団地第3次
• 分譲地造成中
所在　常磐関船町屋津地内
交通　湯本駅から徒歩10分

無線車をご利用ください
◉電話◉
本社　(23)2175(代)
(74)2640
(74)5647
好間営業所(36)2532
尼子タクシー

計算機なら明和商販
平・五町目　電二三〇五九七

山田胃腸科泌尿器科外科医院
小児科　内科　泌尿器科　胃腸科　外科
副院長　山田静均
院長　山田均
いわき市平字下川原　市内バス五色町下車

海水浴と盆祭りの開幕

七月一斉に海びらき　八月は花火や盆踊り

人出三百万人見込む

多彩な催しいっぱい

いよいよ、海と祭りのシーズン―いわき地方では七月の声とともに、一斉に海開きが行なわれるほか、八月にはいるとやっぺ踊りを皮切りに次々に夏祭りが繰り広げられる。

まず、各海水浴場の海開きは、五日の薄磯をトップに、七日豊間、十日永崎、十一日勿来、十四日四倉、十五日久之浜と次々に幕が切って落とされ、海水浴客が連日繰り出して夏本番に突入する。

すでに、各海水浴場では脱衣場の建設を急ピッチで進めており、受け入れ態勢も万全。市内三保健所が実施した水質検査でも「海水浴はOK」のサインが出されているため、天候がよければ二百万～二百二十万人（昨年の三割増）の入り込みが見込まれている。昨年は台風、砂の流出、爆弾騒ぎなどで予想外の不入りだったため、その分も取り戻そうと、地元をはじめ観光業者は張り切っている。

また、いわき祭りは、八月三日のやっぺ踊り（湯本）を皮切りに、同四日天狗踊り（小名浜）同五日全国花火競技大会（同）同六～八日平七夕（平）と、多彩な行事が目白押し。

ことしは祭りがダブらないようにスケジュールを調整したため、平・内郷の盆踊りを含めて約七十万人（昨年は六十一万人）の人出が予想されている。

このほかの行事としては、七月十三、十四日が波立寒師大祭、八月一日が錦町・熊野神社の「田楽」（ざらっこ）、同五、六日の白水阿弥陀堂祭礼、同七日じゃんがらコンクール（平市民会館）、同二十七日泉町・滝尻諏訪神社の棒ささらなど、各地で集中的に夏祭りが展開される。

一方、恒例の盆踊り大会は旧盆の八月十四日から十六日まで平、内郷、四倉地区で花やかに繰り広げられ、流灯大会も盆送りの同月二十日に平・鎌田の夏井川で行なわれる。

石油試掘　条件付き同意

官庁街路を駐車禁止

中央署が公安委に申請

中旬に決定か

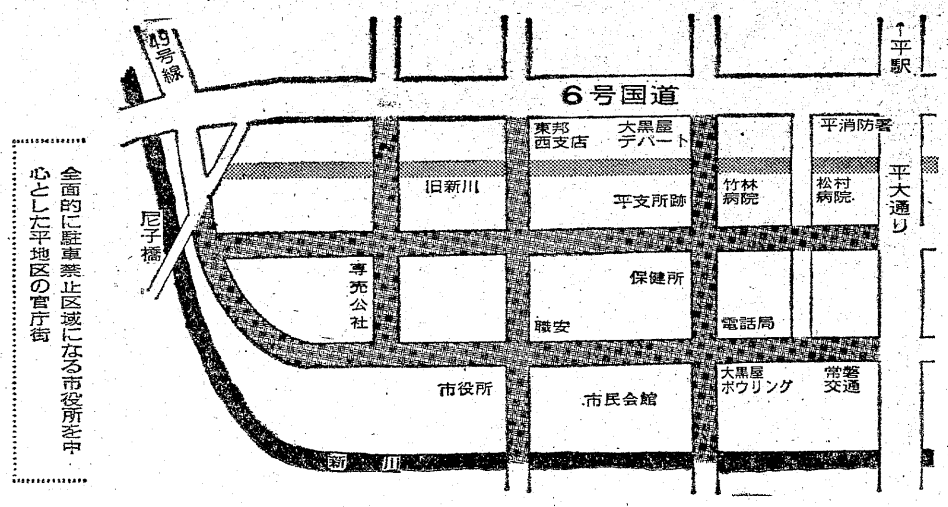

いわき中央署は、市役所周辺の路上に終日駐車している車が目立つことから、付近一帯の駐車禁止を検討していたが、二日午後、同署で市役所周辺の住民、市の管財、道路維持、消防交通の各課、県いわき建設事務所の担当者を集めて説明会を開き、官庁街道路のほとんどを全面駐車禁止にすることを決めた。

また、旧新川の埋め立て地沿いには竹林病院や松村病院などの救急指定病院があるため、この埋め立て地についても検討を進めている。なお、この規制は公安委員会と話がつけば、七月中旬ごろから実施される見込み。

市役所周辺は、新庁舎ができるまでは終日置きっ放しの車が目立つようなことはなかった。ところが、六月はじめ、一市民から同署に〝市役所付近には終日置きっ放しの車があるが、交通安全上好ましくない。ほとんどが公務員の車と思われるが、公正に取り締まってほしい〟との投書があった。

同署では、かねてから付近一帯の駐車禁止などを検討中だったことでもあり、六月十二日に市役所周辺の路上駐車の実態調査を行なった。この結果、駐車禁止を決めた路上に駐車してあった車は午後三時現在で三百四十二台もあった。このため、同署は交通安全上好ましくないとの結論を出し、解決策を急いでいた。

さらに、同署は、新川の埋め立て地沿いには、竹林病院、松村病院の二つの救急指定病院があり、駐車車両があっては救急患者の搬走に支障をきたすので、この埋め立て地道路の駐車禁止についても検討、近く方向付けをする考えでいる。

市職員も56万余円

年46・47にコロニー建設募金

身障者コロニー（カナン村）も市民から千二百万円もの暖かい建設資金が寄せられ、市が敷き地を贈るなどして、思いがけぬ早い建設オープンとなったが、いわき市役所職員が四十六、四十七の両年度にわたって行なったコロニー建設職員募金がチリも積もって五十六万八千五十八円（四十六年度三十九万八千四十四円、四十七年度十七万十四円）となり、近くコロニー建設促進協議会を経て贈る。

市民ぐるみのコロニー建設運動に市職員もと四千三百八十六職員があげて参加、各課ごとに募金箱を備えて、釣り銭やグループ活動の残金などを入れてきたものだが、社会福祉磐城事務所の十一万九千百七十五円を最高に内郷同九万一千八百八十二円、常磐同七万三千百三十五円、勿来同五万六千六百七十一円など最低の千五百五十一円、利息の七千八百五十三円もついて五十六万円を越える金額となった。

小名浜に港ケ丘婦人会

11日結成総会

いわき市小名浜港ケ丘婦人会の結成総会は、十一日午後六時から港ケ丘区民会館で開き、会長以下役員を選任、また事業計画、予算などを決める。同婦人会の会員は百七十余人。磐城地区の婦人会はこれで八つ。

はねられた斎川さんが死亡

一郎さん【昨報】三日午前い

た、バイクの同市内郷小島町新町九、商業斎川太一郎さん(四七)は頭を強く打って松村病院で手当てを受けていたが、四日午前十一時二十五分死亡した。

夕刊配達員急募

▽配達地区＝平下荒川久世原団地付近　平塩地内

▽配達時間＝夕方四時ごろから一時間前後

ヘアさん

7925　中島安男

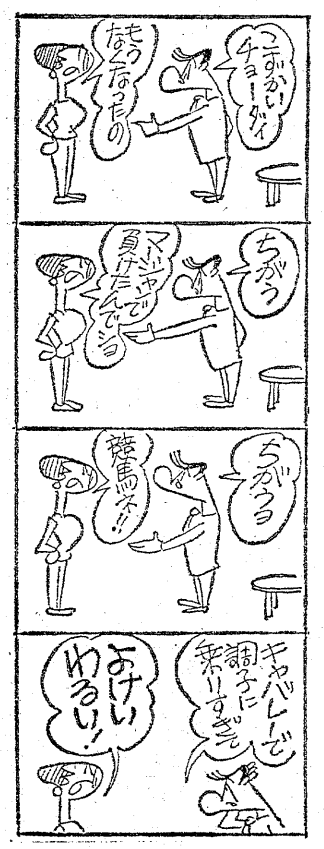

高濃度排ガスにお灸

1回目よりは減少

取り締まり2回目

五月一日から、ガソリンを燃料とする自動車は点火時期の調整を行なって、排出ガス中における一酸化炭素の濃度を四・五％以下に押えることが義務付けられ、五月十七日に初の全国一斉排出ガス指導取り締まりが行なわれたが二日、二回目の全国一斉排ガス取り締まりが実施された。

このうち、いわき中央署は管内三カ所で二百十二台を点検、〝点検調整済〟のステッカーをはっていない車が四一台あったのをはじめ、規定の四・五％を越えた車が十四台あった。この十四台の中には六％以上の高濃度の一酸化炭素を排出していた車が六台も含まれていた。

いわき東署では、二日午前八時半から十時半までの二時間、陸運事務所、自動車整備振興会の協力を得て、小名浜岡小名地内の鹿島街道で実施した。調査した百八十六台（軽四輪貨物十八台、同乗用二十四台、普通貨物五十七台、同乗用八十七台）のうち四・五％を越えたものは五台（全体の二・六％）で、うち二台は六～九％もあり、点火時期調整のされてないもの三台（一・六％）もあって反則切符処理された。

この調査は、全国的に大気汚染が騒がれているなかで、その原因が自動車の排出ガスによるところが大きいといわれているため行なわれているもので、一回目の取り締まりでは、いわき中央署で調査対象車の約一〇％の公害自動車が警告を受けている。

なお、いわき南署では午後一時から取り締まりを始めた。

東小家庭教育学級　小名浜東小家庭教育学級は五日午後二時から東小で開く。

玉川婦人学級　玉川婦人学級は五日午前十時から小名浜三小で開く。

小名浜三小で家庭教育学級　小名浜三小家庭教育学級は六日午後一時から三小で開く。

くらし　随筆

幻の散歩

仲原洌郎

ある一日、私は散歩ついでに郊外の動物園をのぞきに行った。私はき物は靴でも下駄でもなく、鉱物製の冷たい物だけど、私は何らあやしむことなく、地表の乾ききって割れた道路を歩いて行った。

◇

動物園の入り口は、金網で仕切られ、木戸番らしい二匹の蛇が、近づく私を振り向いて舌を出した。

「入場料、いくら」私は蛇にきいた。

「君は、ここをはいって人類の檻へ行きたまえ、無料だ」指示に従って、細い通路を私は奥へと進んだ。地上にはすでにかれ果てた水が、ここだけは音を立てて管の中を流れている。にわかに渇きを覚えた私は、管に手を当て、滴りの溜るのを待った。

「おおい、そこは海だ、こっちへ来い、出来た水をやるから」

突然、奥の暗がりから人間のものらしい声がした。久しく耳にしない肉声に、とびつくように駆け寄ってみると、いたいた、正に人類だ。生き残りの十数人の人間が、天然記念物としてこの檻の中で飼育されているのだ。全員、背中に記号文字を縫いつけてある。コップに水を注いでくれた人は「食品化学開発犯罪」と書いてある。

「あなたは、学者だったの？」「そう、ここにいるのは人民裁判で終身刑を受けた者ばかり。学者も政治家もいるし、裁判官、宇宙開発者、土地開発関係、いろいろといる」私は、改めて檻の入り口に書かれた文字を読んだ。

◇

「人類滅亡の到来を予感しながらも学問の方法を誤った罪。またこれを利用して野心を遂げた罪。人類はこの十数人を終身刑に課したが、その後生き延びる事能はず遂に地球上から消滅してしまった」恐ろしく達筆な字だった。

（俳誌同人・常磐）

商売繁盛へのご招待

当社が誇る専門機械設備による製造が格安料金で受注できます

★カーボン付き伝票
★両面印刷
★多量の印刷
★ナンバー入れ印刷

例　領収書・納品書・請求書・見積書　喫茶伝票など

■年契会員の制度があります（特別割り引き）

いわき印刷

平中神谷字十二所24　電34―2049

季節の味
■磯料理
■うなぎ
寿司の江戸川　紅小路店
■出前敏速
いわき市平・紅小路　電(23)二七二七

新鮮な味の店　駐車場完備・出前敏速
江戸前栄寿し（さかえ）
・第2・4月曜は定休日
いわき市平字三倉五五　電(23)三〇六六

名代おでん　やきとり
久松
平・新田町　電(74)三七九一

新館各室バス・トイレ付き
旅館四方亀屋
■入浴随意
いわき市内郷綴町沼尻（労災病院前）　電(26)三六五七

6号駐車場
平駐車場
平中央駐車場
各指定駐車場
完備
寿し処千成（せんなり）
平（平和通り）電(74)七七五四

小泉提灯店
小名浜駅前裏通り電(53)四四九七

石油試掘 条件付き同意

県漁連 10月中旬までに限定

帝国石油が常磐沖の海底に有望な油脈があるとして、海底試掘をするため県を通じ県漁連に協力を求めていたが、三日行なわれた県漁協組合長会議で〝漁業に支障をきたさないよう万全の措置をとること〟を条件に、同意することにした。最終的には九日の巻網漁業組合長会議で再度話し合い、決める。

県漁連（鈴木常松会長）は三日午前十一時からいわき市平の県水産会館で漁協組合長会議を開き、帝国石油が協力を求めていた常磐沖の海底油田試掘について協議した結果、安全操業の保障、海水の油汚染など漁業に支障をきたさないよう万全の措置をとることを条件に同意することに態度を決めた。

なお最終的には九日午後一時から小名浜で福島、茨城両県の巻網組合長、上部団体の北部太平洋巻網漁業生産調整組合代表が出席して行なわれる石油試掘会議で決めたいとしている。

県漁連は試掘の時期として七、八月は底引漁業の休漁期でもあるので、二十日ごろから十月十五日ごろまでを試掘期間として完了するよう期限付きの意向でおり、台風などで作業が遅れ期日を延長するような場合、その他の条件が出たつど話し合いをして同意を取り付けることを原則としている。

帝国石油の試掘計画によると、七月中に櫃業沖四キロ、水深三千六百四十㍍にボーリングして油脈をさぐり、同地点で発見できなかった場合は、いわき沖でも試掘する予定になっている。試掘期間は二、三カ月の予定。

菊多浦の汚染大丈夫

県が水銀汚泥調査　小浜鼻南東で2・76㏙

呉羽化学電解工場従業員の毛髪から高濃度の水銀が発見されたことから、県は六月十一～十四の四日間、呉羽化学の排水口と蛭田川、菊多浦海域について底の汚泥を採取、水銀量を分析調査した結果、検出された総水銀量は排水口で二・九〇九PPM、蛭田川は河口上流五十㍍右岸から五・九九〇PPM、菊多浦海域では小浜鼻南東三千百㍍付近で二・七六七PPMがそれぞれ最高値で、中央公害対策審議会の水質部会が環境庁長官に答申した水銀ヘドロの暫定除去基準が二五PPMであるところから〝水銀汚染は大丈夫〟という見方を強めている。

このうち蛭田川は、二月の県調査では、河川から上流二百㍍の深さ五十㌢の汚泥から二五・八九PPMを検出しており、今回はもっとも水銀の蓄積するヘドロの表面部分なので大丈夫ではーといっているが、わずか四カ月でこうも変わるものかといった不審感もないではない。

また菊多浦の場合、四十五年に水産庁が実施した調査では勿来港付近の一・六八PPMが最高だったが、こんどは勿来港赤灯台南千三百㍍では〇・〇五七PPMと激減、反対の蛭田川より北部の小浜で二・七六七PPMを検出したほかは、他の九カ所ともコンマ以下の数値だった。

なお注目の魚介類の調査結果は多少早まり、七月中旬ごろには公表される。

無免運転車とぶつかり重傷

三日午前十一時五分ごろ、いわき市好間町大利字小川崎二二四地内国道49号線で、同市平谷川瀬字仲山町一〇ノ四、無職国井誠(三)運転の普通乗用車が国道にはいろうと右折した際、右からきた郡山市深谷一丁目一ノ一八、国鉄職員藤沢春雄さん(三七)のバイクと衝突。藤沢さんは右足骨折、頭部打撲で六カ月の重傷。

いわき中央署の調べでは、国井の直進車妨害と無免許運転。また、藤沢さんもスピードを出し過ぎていた。

飯野で移動図書館

いわき市は五日午前十時から正午まで、移動図書館を平農協飯野支所に開放する。

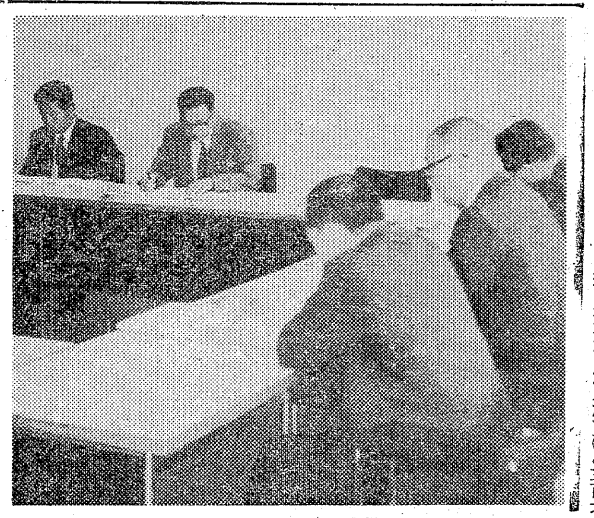

【市水銀汚染対策連絡協議会で初会合】

無水銀の製造工程に

県が呉羽に計画を要求

県は三日、呉羽化学錦工場に対し、食塩電解に無機水銀の使用をやめ、塩化ビニール部門でも水銀触媒以上の製造法を採用するよう、生産工程システムの改善計画書を十五日まで提出するよう申し入れ、水銀汚染源を完全に断つ姿勢でのぞんだ。

また応急対策として①排出水量、水銀濃度を常時測定する②水銀に汚染されている工場内の敷き地はコンクリート舗装し、雨水を集中処理する③水銀含有廃棄物の処分状況を明確にし、コンクリート固形化などの処理対策を早急に確立するなどを要求した。

塩化ビニールの合成過程で触媒として塩化第二水銀を使っているので、その応急対策として水の循環使用や触媒交換時の水銀漏れの防止策を強化することを指示した。さらに、全排水口に水銀自動測定記録装置を設け、工場の水銀使用状況を四半期ごとに報告するよう要求している。

魅力

夢宝くじ　一千万円に行列

多い2等百万円に魅力

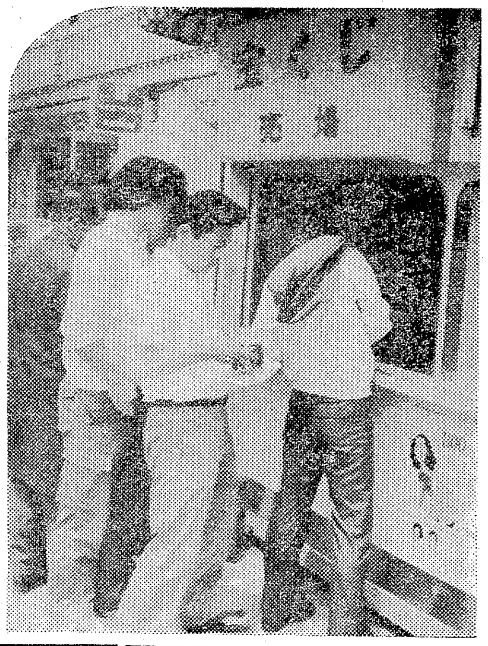

○…前後賞を合わせると一千万円という全国自治宝くじが四日午前九時から全国いっせいに発売され、いわき市平の三町目大黒屋前ボックスでは割当の四千枚が午前中に売り切れた。だが大黒屋デパート本店では、都合が悪く四日に来られなかった人たちにと三百六十枚を保管、五日朝に売り出す。

○…一等は八百万円、前賞、後賞各百万円で一千万円というわけで、窓口はみんな三枚続きが単位で買われていく。その夢の前後賞つき一千万円は、全国でたったの三本というから興味シンシン。

○…このくじの特徴は百万円の二等が六十本（前後賞分を合わせると六十六本）もあるのが人気のマト。お盆景気をこれで一発と、遠野町や双葉郡からかけつけた人たちもあって、最高八百万円を筆頭に〝よく当たる大黒屋ボックス〟の信者は結構多い。なお抽選発表は十四日。

【夢の一千万円宝くじ券を買う人たち】

はねられた斎川さんが死亡

斎川太一郎さん

【昨報】三日午前、いわき市内郷御台場町新町前地内国道交差点で、信号無視の普通乗用車にはねられた、バイクの同市内郷小島町新町九、商業斎川太一郎さん(四七)は頭を強く打って松村病院で手当てを受けていたが、四日午前十一時二十五分死亡した。

磐城地区公民館職員研修会　磐城地区公民館職員研修会は五日午後一時から鹿島南公民館で開く。

生活実態調査の説明会　生活実態調査説明会を、五日午後一時半から勿来支所勿来公民館、植田公民館で開く。

勿来で子宮ガンの検診　いわき市勿来支所は子宮ガン検診を、五日午前九時から十時勿来市民会館、午後一時半から二時半勿来公民館で行なう。

山田で三種混合の予防接種　いわき市勿来支所は五日午後一時半から二時半まで、三種混合予防接種を山田公民館で行なう。

交通事故

	発生	死者	傷者
いわき中央署	5件	0	5人
〃東署	3件	0	4人
〃南署	0	0	0

（3日・県警交通企画課調べ）

夕刊配達員急募

▽配達地区＝平下荒川久世原団地付近
平塩地内
▽配達時間＝夕方四時ごろから一時間前後
▽人員＝二名　高校生、一般（バイク免許所有者）

いわき民報社　電㉓一六六六(代)

なんぼ

◉…いわき市平の白銀町に映画館がひとつ生まれる。これは世界館ビル五階に七日からオープンする平ロマン劇場。収容客席六十九人で成人映画専門。旧平大映が装いも新たにデビューしたもの。

◉…これで世界館ビルの映画館は四館となり、ひとつのビルの中にこんなにたくさん映画館があるのも県内はもちろん、全国的にみて珍しいという。

【四つめの映画館が誕生する世界館ビル】

7月行事予定

夏だ!!美容と健康にボウリングを……
サァーみんなでスズカケボウルに集合!!

6日PM7:30 第3回県議中田武雄杯 ¥1,000 ¥1,200
9日PM7:30 第3回喫茶サンレモ杯 ¥1,000 ¥1,200
10日PM7:30 スズカケ新人戦 ¥1,000
13日PM7:30 第2回クラシックボウラーズ大会 ¥1,300
14日PM7:30 第25回いわき市職場対抗大会 チーム ¥4,000
16日PM7:30 第2回鈴本建設杯大会 ¥1,000 ¥1,200
17日PM7:30 第2回市議渡辺昇杯 ¥1,000 ¥1,200
24日PM7:30 第2回県議馬目智夫杯 ¥1,000 ¥1,200
27日PM7:30 第3回スズカケ社長杯大会 ¥1,300
28日PM9:00 ムーンライトボウリング大会 ¥1,300

12日PM7:30　友の会兼JBC公認月例会
19日PM7:30　プロショップ杯争奪大会　自由　¥1,300
20日AM10:00　第3回レディスクラブ月例会　¥800
26日PM7:30　第3回JBC公認ダブルストーナメント　¥1,200
☆水曜モーニング3　6　9大会＝毎週水曜朝10:30　¥800
☆サンデーアフタヌーン3　6　9大会＝午後2時から　¥800
※女性優待日＝毎週火・金曜日1G　¥100

平スズカケボウル
いわき市平字正月町(平三小わき)　TEL・㉓2201代

お国自慢

福島市渡利の花見山公園

高橋　薫さん（四九）

福島市に合併する前の、旧渡利村長をしていた叔父たちが、農家の副収入をはかる目的をもって、福島県庁の東向かいにある阿武隈山系十萬ごうの麓の部落の人たちに、花の栽培をすすめて以来数十年経ているが、福島市内の街々をリヤカーで花を売り歩いているオバさんたちがこの土地の人たちであり、その花を愛する部落の中心が、同地にある「花見山公園」である。

全山にくまなく歩道をつくり、奇岩を生かして四季それぞれ花咲き乱れる姿は、まさに美しいの一言である。

しかもこの公園は私設のものであって、もちろん無料で開放しており二時間もあればゆっくり見て回ることができる。

山頂から望める福島の街や、遠く吾妻連峰の残雪を見るとき、心暖まるのを覚え、無心に公園をつくられた人たちに感謝せずにはいられないものがある。

数多い公園のなかで真に心のこもった公園とはこの「花見山公園」ではないだろうか。最近ようやくその存在がわかって、四季を通じて、遊山に家族ぐるみの人たちが道を運ねていることは、まことにうらやましい姿である。園主も遠い親せきになっているので、自分も折りをみては訪れて花をながめている。

人工的とはいえ、全く自然を生かした山づくりであって、人の和と愛をそのまま現わしているかのように来観者を待っている。

（平公共職業安定所）

少年の生活心情は？

常磐で指導研究協議会

いわき市教育委員会主催の少年生活指導研究協議会は十三日午前九時半から、常磐公民館で行なう。

同協議会は少年を健全に育成するため、少年の生活実態を見きわめ、今後地域および家庭生活に役立った指導はどうすればよいかを目的に話し合うが、今回はとくに少年の生活心情と家庭および社会の望ましいあり方について、少年の生活実態や少年が見る社会、家庭での問題点を収録発表する。

また講演ではいわき教育事務所の長谷川三男講師が「少年は何を考え、社会はどうこたえるか」を講演する。

磐城地区長寿会連絡会　磐城地区長寿会連合会では十二日午前十一時から磐城体育センター日本間で総会を開く。

ソフトボール審判員認定会　県ソフトボール協会主催の第二種、第三種公認審判員認定会は七、八の二日間、小名浜一中で行なう。

第三種は初心者で、第二種は三種を合格してから一年以上の経験者となっており、初日の七日はルール解説と学科テスト、二日目は実技テスト。三種の場合は八日にルール解説、学科テスト、実技を行なう。

小名浜水産加工業協組総会　小名浜水産加工業協同組合では十五日正午から磐城体育センターで総会を開く。

小名浜海洋少年団訓練　小名浜海洋少年団では八日午前九時半から三崎公園トンネル下で訓練を行なう。

きのうのボウリング

※ウチゴーボウリングセンター
◇ペプシ・コーラ杯取切戦
▽パラマス方式
① 鈴木　一良（内郷）
② 方波見美晴（同）
③ 梅　典子（湯本）
H・G＝梅　典子　二三〇
※カタクラボウル
◇第五回サバークラブトケイ杯
① 千田マサキ（平）　六〇五
② 鈴木　宏（同）　六〇四
③ 木村　常寿（同）　六〇一
H・G＝藤浪正美（同）　二五四
※小名浜大黒屋ボウリング
◇JBC小名浜クラブ週例大会
① 鴨　恵子（小名浜）　一一六八
② 大河内謙次（同）　一一六五
③ 田村　一弘（同）　一〇八〇
H・G＝鴨　恵子　二三四
※小名浜サンキョーボール
◇第一回中田武雄杯
① 田山　満（小名浜）　六四四
② 吉田　良一（同）　六一七
③ 門屋美季子（同）　五九七
H・G＝吉田良一　二三四
※常磐セントラルボウル
◇JCサロン杯
① 大竹きみ子（湯本）　七三九
② 柏原　伯弘（小名浜）　七三五
③ 山野辺光秋（湯本）　七二三
H・G＝大竹きみ子　二三一
※錦ファミリーボウル
◇勿来地区商店主親善ボウリング大会
① 小林　良吉（勿来）　五四八
② 安島　賢治（植田）　五四一
③ 高野　秀雄（勿来）　五三五
H・G＝小林良吉　二三一

みんぽう映画案内

※【平】
☆ひかり座（六・一〇）アニマルセックス（七・四五）猿どもの報酬（↓9日）
☆繁楽館（五・五〇）エロチカ海賊，73（七・四〇）110番街交差点（↓13日　土曜オールナイト）
☆平東映（七・四八）やさぐれ姐御伝・総括リンチ（九・一三）やくざ対ＣＭ・おとり（↓13日）
☆平東宝（五・〇〇）毘沙門天慕情（八・〇〇）王将（↓13日）
☆アポロ座（六・二七）恐怖のメロディ（七・五二）ザルツブルグコネクション（↓10日）
☆名画座（五・五〇）痴情の女（六・五〇）セックス契約（八・〇五）多淫な痴女（↓10日）
※【常磐】
☆三函座　悩殺のテクニック　暴行　変質者（↓10日）
※【小名浜】
☆国際　団地妻・歓喜の夜　恋人たちは濡れた　女高生・スケバン物語（↓10日）
☆繁城座　王将　御子神の文吉・黄昏に閃光は飛んだ　開運旅行（↓13日）
※【植田】
☆うえだ館　新座頭市物語・竹槍の血祭り　桜の代紋　日本一のショック男（↓10日）
☆中央館　花弁の悦楽　悶える裸　ラブ・ストーリー（↓10日）
☆菊多館　早朝博徒　モナリザのお京　不良番長・一網打尽（↓10日）

市況

魚類

（3日午後4時正午）

四日朝の小名浜港はカツオ、ビンナガが豊漁。マイワシも多い。

【小名浜港】一本釣船三隻百四十八㌔　巻網船二カ統二百九十トン二百キロ　小型巻網船一カ統六十トン　小舟五十隻千五百四十八コ

▼釣りカツオ　七万キロ　一四〇一　一二八▼冷凍ビンナガ　七万八千八万八千キロ　二九三一二〇七▼巻網カツオ　三四〇一三〇▼キメジ　二千二百キロ　二一〇一一九五▼中羽イワシ　六万キロ　三五一三〇▼カイヤキ　千五百四十八コ　二八〇一一六五（コ）

【江名港】水揚げなし

【中之作港】一本釣船一隻十七トン八百キロ

▼釣りカツオ　一万七千八百キロ　一三〇

野菜

▼ホウレン草　五〇一二〇（束）
▼葉類　一五一三（〃）
▼白菜　三〇一二〇（キロ）
▼ニンジン　二〇〇一五〇（〃）
▼ゴボウ　二〇〇一一〇〇（〃）
▼大根　三五一一〇（〃）
▼ネギ　一二〇一八〇（〃）
▼玉ネギ　四〇一二〇（〃）
▼キュウリ　八〇一一〇（〃）
▼ナス　一八〇一八〇（〃）
▼キャベツ　七〇一三〇（〃）
▼サツマイモ二〇〇一四〇（〃）
▼ジャガイモ　四〇一一〇（〃）
▼ササギ　三五一四〇（〃）
▼ササヤマメ四〇〇一一〇〇（〃）
▼トマト　六〇一一〇（〃）
▼カボチャ　一一〇一三〇（〃）
▼ニラ　二五一五（束）
▼ピーマン　三〇一一五（キロ）
▼モヤシ　二〇（〃）
▼シイタケ六五〇一五〇〇（〃）
▼根ショウガ三五〇一二五〇（〃）
▼葉ショウガ　五〇一四〇（束）
▼春菊　二〇一一〇（〃）
▼レタス　六五一二〇（コ）
▼玉子　一三一一〇（〃）

果物

▼バナナ　一〇〇一七〇（キロ）
▼夏ミカン　六〇一二〇（〃）
▼ウメ　二五〇一七〇（〃）
▼モモ　二〇〇一五〇（〃）
▼プラム　二五〇一一〇〇（〃）
▼プリンスメロン　九〇〇一一五〇（〃）
▼スイカ　八〇一四〇（〃）
▼イチゴ　七〇一二〇（カップ）

（丸平青果市場調べ）

株式・前場

一カ月半ぶりに四千七百円台に乗せ、出来高二億株台を示現した昨日の地合いを受け、続伸場面となった。日立が大量買いに上放れて始まり、新日鉄、鋼管も買われるなど、大型株が軒並み堅調となった。自動車株も本田を中心に高く、市況関連の紙・パルプ、セメント株も引き続き物色された。朝方買われた造船株は利食い売りに押され、全体も引きにかけ一服気味となった。

おもな高い銘柄は日燒瓦十四円、日立十円、スタンレー二十円、本田十九円、計器十八円、東海鋼十円。

安い銘柄はソニー十円、カルピス十二円。

ダウ三十六円高の出来高一億五千万株。

【地元銘柄】呉羽化百七十二円、日化成六十円、常磐四百九十四円、常磐興産百十円、七十七銀三百八十一円、東邦銀三百十一円。

（平・水戸証券調べ）

いわき民報案内

⊙…一ダン四行　一〇〇〇円
⊙…同一広告五回以上掲載は一割引き
⊙…お申し込み、お問い合わせは本社営業局広告部
電㉓一六六六代＝支社、支局、いわきPRセンター＝電㉓〇六九〇＝へ

家屋

アパート六畳、四畳半▽台所ガス水道付きふろあり▽場所＝平・北目町八八、駐車場あり▽連絡先＝電㉓二七四〇

新築事務室、食堂向き（一階50平方㍍）（二階三部屋台所バストイレ付き）▽場所＝平・月見町県道沿い▽電㉓三八〇

新築一階六畳、水洗トイレ、ガスふろ▽二階六畳五畳半ベランダ▽庭あり▽平谷川瀬山新家貸近く▽連絡先＝電㉔三三〇八

貸し家一戸建て六畳六畳四畳半三畳台所バストイレ付き駐車可▽場所・内郷八反田▽連絡先＝電㉓三五五〇午後6時から

貸し家▽新築二階六畳三間、台所八畳、トイレふろ付駐車可▽場所＝平・倉前八七、青果市場前▽連絡先＝電㉔五六九一

貸し家一戸建▽二階四畳半三間▽台所ふろトイレ付▽場所＝内郷御厩町バス停前▽連絡先＝電㉓二九六七

貸し室▽六畳、四畳半、四畳半（階下）ガス水道つき▽場所＝平字銀治町▽連絡先＝電㉔三五九一

アパート新築▽六畳六畳▽ガスふろ・水洗トイレ・電話台所・駐車可・日照良▽場所＝平下平鍛・児童公園隣▽電㉔三八七六

募集

女性を求む、年齢18～30歳ぐらいまで▽高給優遇、委細面談▽場所＝平字二町目紅小路「千恵」▽連絡先＝電㉓二九一〇

ホステス募集▽年齢30歳まで▽場所＝平・田町▽バー街路▽日給二千円、ドリンク制▽連絡先＝電㉔七六九六

店員募集
◉コック見習い　18～25歳
◉女子従業員　18～35歳
給与その他委細面談
（面接は午後3時から）
京城焼肉料理　阿Q
平・中央通り　電23―9884

コーヒー　ダイヤモンド　電㉔5005

募集
営業所および工場拡張のため――
◉営業マン　経験年齢不問　数名
◉サービスマン　経験年齢不問　数名
待遇は高給優遇　営業マンには小型車1台貸与　ご希望の方は履歴書持参当社神谷営業所へおいでください
ホンダ四輪特約店中柴モータース
本社　いわき市平字北目町12　電23―8088
神谷営業所　いわき市平中神谷字郡萱46　電34―4532

急募
ウエートレス3名　・給与45,000円
調理師又は見習い3名　・給与48,000円
・各種保険加入・履歴書持参
レストラン　ナカムラ
電（54）2548
小名浜ショッピングセンター内

急募
◉運転者　2名
普通免許所有者　年齢25歳まで
◉女子事務員　若干名
給与その他は委細面談
履歴書ご持参ください
株式会社　河内屋商店
内郷御台境町新町前　電㉓4121

県知事（1）第509号
土地の未来と共に進む
三越不動産ガイド
平・佃町　電㉓1630㉓7184
売り地　平　草野　1983平方㍍（600坪）住宅地向整地済み　仲介　3・3平方㍍2万
売り地　小川　釜ノ下　1ヘクタール（1町歩）山林　仲介　10アール30万
売り地　内郷　御台境　1653平方㍍（500坪）住宅地最高　仲介　3・3平方㍍2・5万

三越商事株式会社
平・佃町　電㉓1630㉓7184
●中小企業●商店
手形割り引き
その他
ご相談に応じます
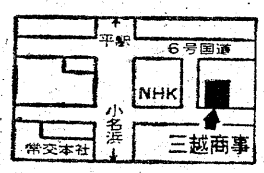

社員募集
■女子事務員　一名
▽年齢18歳～25歳　▽日曜祝日休み
▽給与＝当社規定による　▽各種保険あり
▽履歴書持参の上ご来社またはご連絡下さい
部品・用品・工具・機械
ガソリンスタンド用油機
自動車用品総合商社
株式会社　カトウ平店
いわき市平字正内町一〇〇　電㉓一七二三

募集
◎大型車運転士に応じ優遇（臨時）　一名～二名　経験年数
◎普通車運転士に応じ優遇・他の営業所に転勤を命じることもある　二名～三名　経験年数
◎助手に応じ優遇・他の営業所に転勤を命じることもある　二名～三名　経験年数
◉通勤可能な方　昇給・賞与年二回　退職金制度あり
茨城県貨物平営業所
いわき市平字正内町一一五　TEL・㉗九三五一～三

急募
女子経理事務職員
若干名
◉年齢問わず
◉各種保険あり
◉履歴書持参ご来所下さい
いわき市平字紺屋町1
星明税務会計事務所
電㉓3393／夜・日休㉔3040

★INSTRUCTION★
ENGLISH CONVERSATION
Beginners', advanced class by R. HAUSER. private, group or company. Low tuition
ISHIJIMA Inc. ☎ (23)4001,5551

レストラン「メヒコ」にフラミンゴ店　7月23日オープン
フラミンゴや白鳥が遊ぶ新しいメヒコは東北一のレストランと確信しております
みなさまの応接間としてご利用くださいますようお願い申しあげます　＜店主敬白＞

社員募集
＜経験問わず＞
ウエーター　5名　待遇　20歳以上　70,000円　20歳未満　55,000円
コック　5名　待遇　20歳以上　65,000円　20歳未満　50,000円
週1回休み　賞与年2回　昇給1回　各種保険あり
◉ご希望の方は履歴書持参ご来社ください

レストラン「メヒコ」
いわき市鹿島街道
バス停沢目十字路
TEL・58～4372