夕刊
いわき民報
いわき市平字田町63の7
いわき民報社
◎振替口座（郡山）4028
本社 0246 ㉓1666
小名浜支社 0246 ㉒3560
常磐支局 0246 ㉒2380
勿来支局 02466㉒2903

きょうから平の七夕まつり

いわきまつりの最後を飾る平の七夕まつりは、いよいよきょう六日から三日間の予定でフタあけした。

カンカン照りで、猛烈な暑さ続きにすっかりネをあげた市民も、ひとときの涼を求めて七夕を楽しもうと、ことしもマチは空前の人出が予想される。

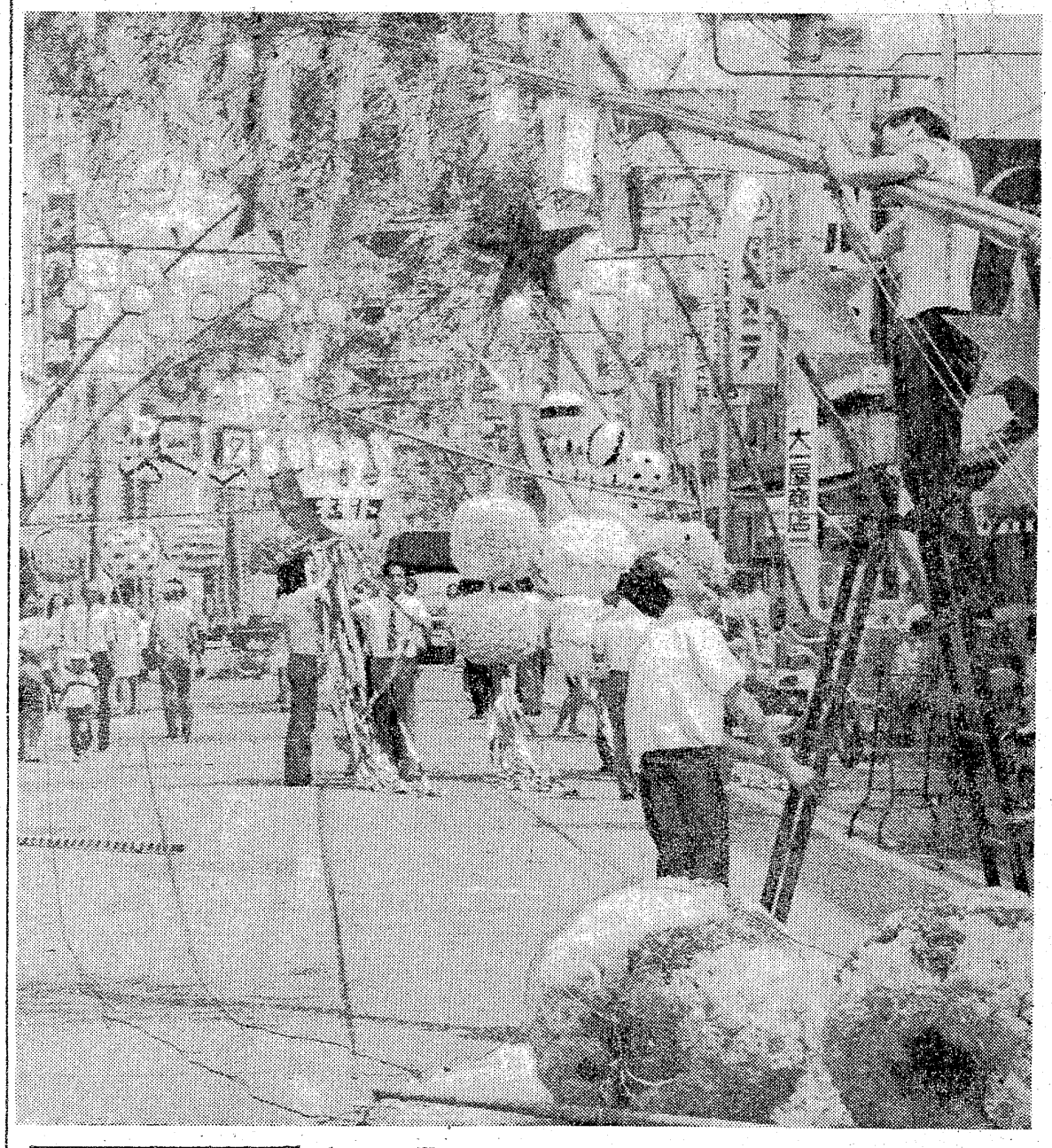

涼を求めて空前の人出か

いわきまつりの四行事の最後を飾る平の七夕まつりがきょう六日から八日まで三日間にわたって開幕した。当初は本町通りの下水道事業計画に休戦かと思われたが、平駅ビルのオープンを祝ってハッスル、〝一年一度の感謝〟をこめての七夕コンクールとなった。

まず、こどもたちの人気者は何といっても動くもの、造形だ。一町目サカイ食品の〝矢野一夫とブルーレーク楽団演奏〟、トビタの〝ドリフのしつれいします〟、三町目の〝鈴藤〟美保の松原、天の羽衣〟、駅前アーケードの〝藤越が〟超人バロムー、月光仮面と一緒に写真をとろう〟、四町目あさ川の〝牽牛と織姫〟、そして大黒屋デパートの〝怪人と戦う魔人ガーZ〟、イトーヨーカドー〟強いぞバビル2世〟。

ことしの特徴は、七夕本来の姿である笹飾りを中心に戻ってきたところで、元商工会議所会頭山崎賢助氏（かみや）の話では、構想を立ててから完成までタップリ二カ月はかかる。店のヒマを見てはコツコツ作っていく手間も、ただ美しいものを見てもらいたい一心だそうで、消費者に感謝する気持ちがなければとてもできない相談だそうだ。

こうした気持ちが反映してか、ことしの笹飾りは人手をかけたものが目につき、一本一本が芸術作品ともいえる。

笹飾りが多い
寂しい東部地区

六町目の先まで続く七夕トンネルも、一町目入り口が欠け、とく

【警察を前に飾り付けに忙しい平七夕トンネル】

審査は六日夜

あす入賞者を表彰

平七夕の審査は六日午後七時から行なわれ、七日午前十時から七十七銀行会議室で入賞者の表彰式が行なわれる。昨年の平七夕の人出は三日間で二十一万人。昨年は台風の襲来で少なかったが、一昨年は三十五万人を記録しており、実行委員会の話では最高の人出を記録するのではないかとみている。

才言

▼…昨年は台風や大雨で一喜一憂させられた夏祭りや海水浴も、ことしは安心して催しを進行できる。だが、水キキンというオマケがついて、〝脱水〟状態がいつまでつづくのか、不安。

▼…平の夏祭り七夕も、新興商店街の台頭、大型店舗の進出によって大きくゆらいできた。一年に一度、感情や金銭づくの考えを捨て、これだけに足並みをそろえてやってもらいたい。

支社局の販売店

【植田地区】▽大川原新聞店（植田町一丁目八の一〇・電②二六四三）
【小名浜地区】▽読売西部店（小名浜字松之中一・電㊸四六一八）▽読売東部店（小名浜字横町・電㊹一三四七）
【常磐地区】▽鈴木新聞店（常磐湯本町吹谷八三・電㊷二四六二）

新味の魚清
平・二　電七四―二六三三

建築材
松杭丸太
新建材
伊勢木
営業所　電23―3141
工場　電58―2571

玉屋のメガネ
なら安心です
技術と品質
各眼科医指定・日本眼鏡光学士の店
玉屋メガネ
●平本店／平・二町
●平駅ビル店／平ステーションビル3階
●小名浜店／小名浜ショッピングセンター
●原町店／原町市栄町一丁目

しゃくなげ
ちびっこのど自慢コンクール
・8月15日㊌1時より開催
・5階大催し場
出場者募集中
ちびっこ
お祭り広場に集まれ!!
中学生までの方ならお1人でもグループでも　どしどしご応募下さい
当日は　ちびっこ歌謡選手権で
日本一になった広瀬孝子（小学校6年生）も
来場して皆さんと一緒に歌います
ご応募の方は歌う曲の譜面を持参
してお申し込み下さい
■申し込み・お問い合わせ先
大黒屋デパート1階受付カウンター
■郵送なさる方
いわき市平字中町15（〒970）大黒屋デパート
ちびっこのど自慢コンクール事務局まで
★優勝
大黒屋賞（カップと家族旅行券）
副賞（福島テレビ賞・福島民報社賞）
★第1位
大黒屋賞（楯と天体望遠鏡又はコダックカメラ）
副賞（福島テレビ賞・福島民報社賞）
★第2位
大黒屋賞（楯とギター又は楽器購入券）
副賞（福島テレビ賞・福島民報社賞）
★第3位
大黒屋賞（楯と図書券）
副賞（福島テレビ賞・福島民報社賞）
●参加者全員に記念品進呈
■8月13日までにお申し込み下さい
先着40名様で締め切らせていただきます
■主催　福島テレビ
■後援　福島民報社
大黒屋は心と心のふれあいを大切にします
皆様の利益を語る店
大黒屋
平・中町バス停前☎23-1181大代表
しゃくなげ

市長を囲む青年の座談会

ざっくばらんに対話

若者の意見を市政に反映させようと、いわき市は三日午後一時から市役所八階会議室で大和田市長を囲む青年代表との座談会を開いた。座談会には平、磐城、勿来など十一地区から青年代表約六十人が出席、公害、社会教育、開発、衛生問題を中心に大和田市長とざっくばらんな"対話"を約二時間半にわたって繰り広げた。とくに、市民生活をおびやかす公害については、現状や将来の問題点、改善策など若者らしい真剣な意見が多く出された。座談会に先立ち、大和田市長が「明るく住みよい豊かないわき市を建設するため、次代をになう青年の意見は積極的に聞いていく考えであり、この場で市政に反映できるものは取り上げていきたい」とあいさつ。続いて、船尾総務部長、坂本市民部長、小泉教育次長ら担当部長の紹介のあと、座談会に移った。

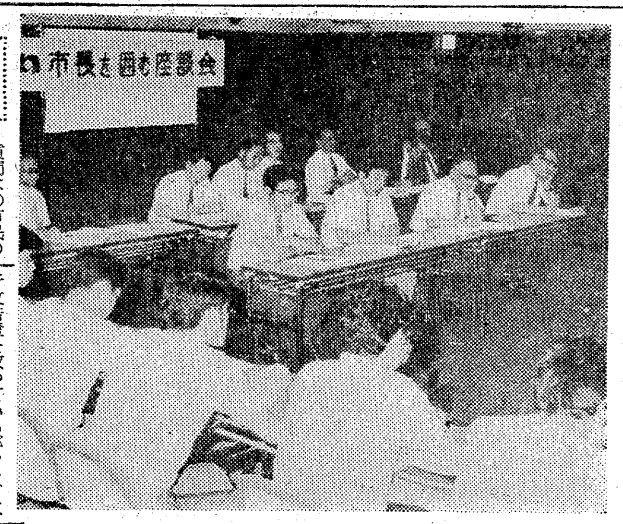

【大和田市長を囲み青年代表座談会】

公害問題

質問は①市民の公害防止に対する"公徳心"の養成を小学校のうちから行なうべきだが②公害のデータを教えてほしい③企業を誘致する場合、市は公害についての事前調査をどのように行なっているか―など。

これに対し、大和田市長は次のように答えた。

市が扱った公害に関する苦情相談は四十六年度百五十五件、四十七年度二百八十六件と急増している。内容は大気汚染と水質汚濁、悪臭、騒音・振動などに大別される。これらはさらに①企業公害②農業公害③市民のゴミ公害―の三つに分けられよう。"企業"については公害防止協定、"農業"については移転など、それなりの行政措置を取っているが、"ゴミ公害"だけは市民の"公徳心"に待つしかない。とはいえ、市のゴミ処理場の能力が限界に来ているのも事実だ。四十九年度末には南部清掃センターが完成するので、技術的には"ゴミ公害"は解消できる。なお、いっそう市民の協力を求める。

誘致企業と公害の事前調査は、届け出～県・市公害対策センターによる技術的検討～市公害対策課による総合検討（必要に応じて公害対策審議会に諮問）～公害防止協定の締結または指導の順で行なわれる。公害のない企業を念頭に、誘致については今後も万全を期していきたい。

今回、国の施策に基づき、公害防止計画が策定されることになったが、地元住民はそのことについて具体的に何もわかっていない。計画を聞きたい、というもの。

答えは、四十四年に「広域農業開発地域」として国から指定を受けた。四十四年から国・県・市が一体となって同山系の基本調査を進めてきた。とくに、いわき市では重要地区として三和地区の開発を計画、下三坂、差塩地区を中心に八百ヘクタールおよぶ一大畜産団地（肉用牛繁殖が中心）を造る。六カ年計画で総事業費は二十八億円が見込まれている。

社会教育問題

①都市部では運動場や体育館などの施設が充実しているが、山間部にはそういったものが少ない②市青連補助金は他市に比べて少ないので増額してほしい③山間部にも勤労青少年センターを造ってほしい―などが質問。

これに対する答えは次の通り。

健康増進と社会体育振興のため、市民運動場を年次計画で建設している。平、勿来はすでに完成し、現在、田人、川前、磐城で建設中である。体育館については県営体育館の誘致建設とあわせて計画中。学校の体育館は授業に支障がない限り開放するよう指導している。

市青連への補助金は年額三十五万円、また、国内研修費補助として今年度から十万円アップの三十万円計六十五万円を支出している。増額については他団体とのバランスが問題になるが、検討したい。

都市部の勤労青少年ホームと同じような性格を持たせた青年研修所を田人に造ったが、全市的な利用状況はおもわしくなく、地元にかたよっている。しかし、青少年のための施設（公民館、図書館、勤労青少年ホーム、プール、ユースホステルなど）はきわめて不足しているので、"需要"に応じて対策を講じていきたい。

開発問題

阿武隈山系の「広域農業開発」は三年前から実施しているというが、地元住民はそのことについて具体的に何もわかっていない。計画を聞きたい、というもの。

答えは、四十四年に「広域農業開発地域」として国から指定を受けた。四十四年から国・県・市が一体となって同山系の基本調査を進めてきた。とくに、いわき市では重要地区として三和地区の開発を計画、下三坂、差塩地区を中心に八百ヘクタールおよぶ一大畜産団地（肉用牛繁殖が中心）を造る。六カ年計画で総事業費は二十八億円が見込まれている。

衛生問題

①大都市では水洗トイレを含めて下水排水が整備されているが、いわき市では遅れている②遠野地区の上水道設置計画について―が質問。

これに対して、いわき市は海に面して地表の勾配がないうえ、頻りの河川も河床が高いので排水はよくない。公共下水路事業は平、磐城の一部で完成、都市下水路事業も各地区の常習浸水地区を重点に年次計画を立てているが、全面的な改良までにはなお数百億の予算と長い年月がかかる。

遠野地区の上水道設置についてはどこに水源を持つかが問題となる。

天気予報　玉半提供　㊐五〇三一

【今夜】南よりの風、晴れ時々曇りで、宵のうち雷雨かにわか雨の降るところがある。

【あす】南よりの風、晴れ時々曇りで、午後にわか雨の降るところがある。

【海上】今夜、あすとも多少波のある程度だが、朝晩霧のため見とおしの悪くなるところがある。

（小名浜測候所調べ）

勿来、磐城で林構説明会　いわき市は七日午後一時から勿来市民会館磐城支所で、第二次林業構造改善説明会を行なう。

あすの暦

8月7日（火）

旧6月7日	月曜日	月齢 7.9	日出 4:46	日入 18:33
	月満	月齢	月出 13:32	月入 23:17
	潮干	潮名	満潮 20:42	干潮 4:13

※おことわり＝『会と懐し』は10に

あすの特売

◇大黒屋▼一階＝肌着・靴下大バーゲン（お子様パジャマオール正札の3割引き、紳士カラーTシャツ綿100％S・M・L五八〇円、パンティストッキング2足組一九五円、婦人クールソックス2足組二九五円）、海・山レジャー用品大バーゲン（蓄水用品コーナー…スノーケル四〇〇円から、鉄製水中手モリ一、六〇〇円から、足ヒレ八〇〇円から）▼二階＝紳士リゾートウエア（アロハシャツ上下綿100％・ヨットパーカー綿35％ポリエステル65％・半袖Tシャツ綿75％ポリエステル25％など5割引き）、婦人プリントワンピース・デザインスーツ正札の3割引き▼三階＝サマーウール着尺正札の5割引き、お子様用浴衣帯四五〇円、かや4・5帖5帖8帖オール正札の2割引き、ホームウエア・レジャーウエア5割引き奉仕会▼四階＝花瓶変形大皿八〇〇円、京竹タンブラーセット八四〇円、ビールジョッキーセット二、〇〇〇円など

暑中お見舞い申し上げます

平素は格別のお引き立てを賜わり誠にありがたく厚くお礼申し上げます

さて例年の社員夏季休暇のため

※十二日（日）は休みません

八月十三日（月）
十四日（火）
十五日（水）
十六日（木）

の四日間を休業させていただきますので誠に勝手ながらこの間のご注文につきましてはお早めにご用命賜わりますようお願いかたがたご案内申し上げます

昭和四十八年　盛夏

株式会社　小松美術印刷所
取締役社長　小松三郎
いわき市平谷川瀬字明治町一五　電㊐六一七七代

店舗移転のお知らせ

下記に移転いたしました

▷場所◁

いわき市平字新田前
資生堂ビル南側

電話は当分の間
23―2767へ
74―6121・6122は8月10日まで不通です

模型教材卸し
丸亀商店

※旧店舗は貸しビル及び店舗になります

故父北郷芳の葬儀の際はご多忙中のところ遠路わざわざご会葬下されご丁重なご香料を賜わりご厚情誠にありがとうございました

さっそくお伺いのうえお礼を申し上げるのが本意ですが略儀ながら紙上でお礼を申し上げます

昭和四十八年八月六日
いわき市平主正内町二〇

喪主　北郷芳充
親類代表　北郷一喜
親類　遠藤シマ
親類　遠藤聡子
親類　北郷同幸

祖母柳沼テツは八月五日午後六時八十三歳の天寿を全うし永眠いたしました　ここに生前のご厚誼を深謝し謹んでお知らせ申し上げます

追って告別式は八月七日午後二時自宅において執り行ないます

昭和四十八年八月六日
いわき市平字久保町四八

喪主　柳沼寿徳
夫　柳沼徳
男　柳沼実
男　柳沼視
男　柳沼洋
親類代表　柳沼佐一

優雅さと格調を贈る……以和貴名美

新発売

1本　500円
2本入　1000円
3本入　1500円

シェリブランの　松月堂

本店／いわき市平・銀座☎23―1551番
小名浜／湯本／植田
御予約ご注文ご用命ありがとうございます

健康維持　栄養補給に

大高酵素

の服用をおすすめします

≪先月の幸運日は7月21日（土）でした≫

あこう薬局
平・ぎんざ　電74―2044

御中元贈物オール一割引き

もう七夕です　昔から七夕を中心に贈り物がなされます　御中元の品は真心こめた一割引きたし配達の場合は点数にかかわらず一軒百円をちょうだいいたします

浦島海苔詰め合わせ　二、五〇〇円を二、二五〇円
カルピス詰め合わせ　一、六〇〇円を一、四四〇円
味の素詰め合わせ　一、五〇〇円を一、三五〇円
サンヨーかん詰め詰め合わせ　三、〇〇〇円を二、七〇〇円

さかいストアー
平・1　電㊷3336代

花ごよみスプーン（サービス券10枚）と**舶来タバコ**（サービス券15枚）の**サービス実施中**
期間　1月1日～11月30日

コーヒー・パーラー　タカオ
平駅前　不二屋ビル2F
電23―7727・3962

越　フジコシ

アメリカから注文がきました

むしうにのかん詰めを送って下さいとアメリカから注文がきました　さっそく航空便で送りました　うにかんはいまや世界の味です！

蓬越特選むしうにかん
（一かん）　四八〇円
（三かん入り）　一、四六〇円
（六かん入り）　二、九一〇円
（一〇かん入り）　四、八四〇円
（平店本館四階贈答品会場）

明るい頭脳は健康な鼻から

8月7日は鼻の日です　いわき市耳鼻咽喉科医会（順不同）

大和田耳鼻咽喉科医院　大和田一郎　平字南町　電㊹三三八七
高柳耳鼻咽喉科医院　高柳博一　平駅前　電㊹三八五六・四五一二
和田耳鼻咽喉科医院　和田貞子　平字研町　電㊹八〇七六
鈴木耳鼻咽喉科医院　鈴木知水　平字田町　電㊹二六一三
磐城共立病院耳鼻咽喉科　桜井時雄　内郷御厩町久世原　電㊱三二五一
矢野耳鼻咽喉科医院　矢野康平　常磐湯本町吹谷　電㊷三六四〇
赤池耳鼻咽喉科医院　赤池茂　常磐湯本町三函　電㊷二七五〇
目沢耳鼻咽喉科医院　目沢秀元　小名浜字隼人　電㊷三九一一
横山耳鼻咽喉科医院　横山貞　勿来町窪田町運　電勿来㊹七〇二〇

木陰のある緑地帯に

新川公園　三期工事に着手

都市の環境整備を推進している。いわき市は、市民のいこいの場としての公園の増設や整備を急いでいるが、この秋には平地区の中心を東西に広がる新しい公園が拡張される。

それは新川公園で、竹林病院前から大黒屋デパート前までは出来上がっているが、三期継続事業として四十八年度はさらに東側に長さ百八十五㍍、幅員十二㍍（松村総合病院横から平大通りを経て西側まで）二千二百二十平方㍍を延長する。

六百万円の予算で七月五日から工事に着手、今秋十一月ごろに完成の予定。

すでに水の公園や花の公園遊園地ができているが、今回は樹木とベンチを主体にした森林公園としたい考えで、青桐、ツバキ、シャリンバイなどで回りを囲み、ケヤキは公園を三分するように内部に二本植えて木陰をつくる。さらに、園道には市の花〝ツツジ〟約二千本を植栽するという。

そのほか、自由に〝自然〟の中を散策できるようにと、竹林病院前に作ったような平板舗装（ブロック）を取りやめ、土の園路でベンチを中心に多く配置し、市民が気軽に利用できるようにしたい考え。

公園は市民の憩いの場となるほか防災のためのグリーンベルトとしても活用されるが、こうした帯状の公園や今度着手された緑道は県内でも珍しい。

これで昭和四十五年に着手された同公園整備事業は四十九年度の月見橋までの整備工事を残すだけとなり、一応の形は整う。

同公園が完成すると長さ七百三十㍍、幅員十二㍍（約九千八百平方㍍）の一大公園となる。

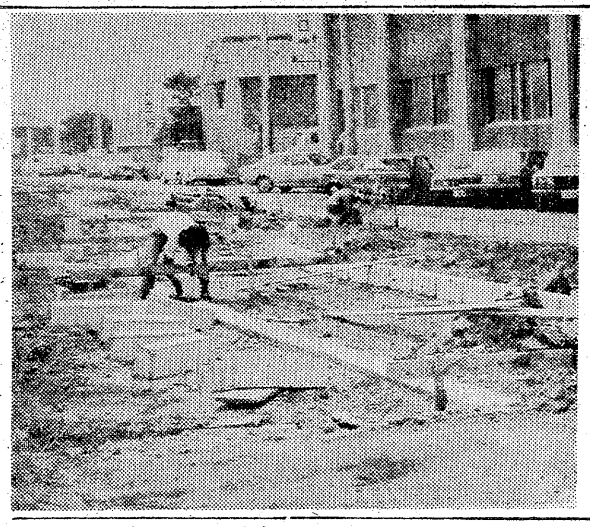

【新川公園の第三期事業始まる】

270万円の特別融資が可能

住宅積立の郵便貯金

〝マイホームの夢を実現させよう〟と誕生した郵便局の住宅積立貯金は、取り扱いを始めてから八月で一年半になるが、この内容はあまり知られていないようだ。

この貯金は住宅を建築したいという人が、毎月一定の額を三年から五年の積立期間で、総額四十二万円から四十三万円積み立てる。利子は複利計算で最高六・二五％（積み立て期間五年）。

もっとも大きな特徴は、積み立て期間が終わる一年前から積み立て期間経過後二年以内に、住宅を建てる場合、郵便局が住宅金融公庫に融資をあっせん、優先的に融資を受けることができるという点。

いわき市の場合、木造の住宅で、百八十万円の融資を受けることができるが、この貯金をしていると九十万円（五〇％）多い二百七十万円借りることができる。返済の金利も五・七％と、銀行などから借りる場合より一段と低い。

商店街

フランセで＝フランセ平店で一掃セール＝一掃セール中。

フジコシ寒品部＝フジコシ平で七夕セール　唐本館二階のフジコシ寒品部では、8日まで七夕セール。

子供自転車の特売＝小名浜ショッピングセンターのセキネサイクルでは子供用乗り物大サービス中。

ダイナミックセール＝田村ムセン小名浜店では夏のダイナミックセールを7日まで。

オジマで特売＝小名浜名店街靴のオジマではオール3割引セール。

下取りセール＝小名浜名店街時計のシバタでは古時計三千円下取りセール中。

夕バーゲン＝大黒屋デパートでは、8日まで七夕バーゲン。

かみやで秋冬もの特価セール＝平・二町目の呉服のかみやでは、8月10日まで持ち越し秋冬もの特価セール。

せきはらでたんたんセール＝ガラス食器・金物の平字一町目、せきはらでは8日までたんたんセール。

十銭屋でサマーセール＝平字一町目の十銭屋では、8日までサマーセール。

小松でサマーバーゲン＝カバンとハンドバッグの小松では、8日までサマーバーゲン。

鈴藤で棚ざらえセール＝鈴藤では、8日まで夏物一掃棚ざらえセール。

シーガル5日開店＝小名浜字辰巳町にシーガルが5日新装開店。電54局五二四七。

家具の丸丹で赤札市＝植田町家具の丸丹では、増築1周年記念として7日まで、仮店舗を設けて赤札市開催中。

バルコン高島屋オープン＝平・中町にバルコン高島屋が3日オープン。

あすの運勢

小川石洲

八月七日（火・先負）

【1月生】先方は意外と好意的である、協力を求めて成果ある

【2月生】情勢はしだいに好転する、くじけず努力し結果よい

【3月生】あせって動けば中途で破れる、落ちついて行動せよ

【4月生】意にそわぬとも感情に走るな、ゆずる心が結果よい

【5月生】見通しは意外と明るいけど多く配置し、市民が気軽に利用できるようにしたい考え。

公園は市民の憩いの場となるほか防災のためのグリーンベルトとしても活用されるが、こうした帯状の公園や今度着手された緑道は県内でも珍しい。

これで昭和四十五年に着手された同公園整備事業は四十九年度の月見橋までの整備工事を残すだけとなり、一応の形は整う。

同公園が完成すると長さ七百三十㍍、幅員十二㍍（約九千八百平方㍍）の一大公園となる。

【6月生】理想のみ追わず現実の動きをみよ、軽率はつつしめ

【7月生】だいたい予定どおりに進む、だが急変に用心しよう

【8月生】判断力がにぶく失敗しやすい、実行は後日にのばせ

【9月生】分かれ道に立って迷うことあり、軽率に行動するな

【10月生】目標は近いようで遠い中途で投げず最後まで努力

【11月生】いかにあせってもどうにもならぬ、今は現状を守れ

【12月生】楽しみもあるが苦しみもある、今は控えめが結果吉

100貨店

学生が夏休みで帰郷している。アルバイトする者、遊び歩いている者とさまざまだが、友だち同士、先輩、後輩などが話し合えるチャンスでもあろうか。「君、帳面をみせてくれ――だいたい、帳面をみると、その勉強ぶりがわかる」「大学を受けるなら、もっと勉強しな。人間の頭脳は三分の一も使い切らずに死ぬ。やりすぎて気違いになるなんてウソ」◆夏休みも、おちおち遊んでおれない受験組の高校生、中学生は蚊取り線香にむせりながら、ごくろうなことである。さて、市職員の採用試験が近く行なわれる。採用人員が不明（若干者とある）なので、競争率がわからないが、受験者はだいぶ優秀なものが多いらしい。県庁の採用試験には、東大、東北大クラスがふえ、役所づとめもむずかしくなった◆親元からかよえて、転勤がないのが魅力のようだが、大学を出れば就職でまた苦労する。当節では「PPM族」とでもいうか、公害関係の特技があればひっぱりダコ、これからは技術をもっているのが強い。公害といえば、われわれの体内には、いろいろな毒性が蓄積され、かえって排水されるものの方がきれいだという。つまり肉体がアミになって毒性をろ過する役目になるわけである。火葬にふした死者の胃袋から、きれいな結晶体が出てきた。いろいろなクスリを飲んだせいだろうという。◆人体は、およそ、六十兆個の細胞からできているという。六十兆といえば、地球三十数億の人口の二万倍近い。その一つ一つが生命であり、一秒一秒、無数の細胞が死に、新しい細胞が誕生していく。それから血管の長さは、全長九万六千㌔、地球の一周が約四万㌔であるから実にその二倍以上である◆人体のどの部分をとっても、実にすばらしい生命力をもっている。

（龍人）

あのとき　わたしは……

終戦秘話

題字は大和田弥一市長

第四回

暗雲おおう南京城

原爆投下　ソ連参戦　悲報が相次ぐ

浅野博一㊤

いつの世も、人間の生命は尊いものである。戦争とは、個人のすべてを束縛し、絶望的な死と、悲惨な殺りくの繰り返しである。幾度か、生と死の境界をさ迷った無名戦士の語れ。人間と戦争の歴史の流れの中に、死線を越えて、私も終戦を迎えた一人であった。

終戦の年一月二十九日、軍属の私は陸軍参謀本部航空部から、当時在南京の第五航空軍司令部指揮下の第三航空路部に、基地通信教育生として配属された。教育は北京の南苑飛行場と華北電々公司の職員練成所が使用された。二カ月間の厳しい教育を終了して、同僚たちは北満蒙古、南・北支那方面へ任務をおびて飛び立って行った。落第？した私は、二人の兵隊と本部経理室勤務を命ぜられて、むなしい思いで南京に帰隊したのである。

六月にはいって、在留邦人と、私たち軍属は現地召集をうけた。軍属は引き続き兵隊、下士官として従来の部隊で同じ任務についた。兵役に服すと聞もなく、第十三飛行師団司令部の特攻隊公募に応じて合格した。私が志願した動機は、教育隊は福岡県の太刀洗であること、帰郷が可能で、肉親や友人たちと再会できることなど、肉親を恋い、望郷の念からで、ただ単純なものであった。

しかし、連合軍の逆攻によって、輸送の危険性が日ごとにつのって、内地での教育は変更を余儀なくされて南京になってしまった。城内に飛行場を管理する、私たちの隼第九四五三部隊本部が教育隊にきまると、十三飛師団の各部隊から合格した若い隊員たちが集結して来た。教育は八月一日から始まった。

八月六日と思う。その夜も日夕点呼後（隊員は自由時間が許可されている）、私はいつものように、内地からのラジオ放送を聞きに通信室へはいってみると、教人の同僚隊員と、浜松少年飛行学校出身の通信兵たちが一通の暗号電報を解読していた。

六日敵B29は広島上空に新型大型爆弾を投下せり…被害極めて微少なりと認む。大本営。という内容のもので、在支各部隊あてに打電されたものだった。

広島の原爆であったが、実際に被害の程度を理解できたのは、冬にはいってからだった。敵日後、ソ連軍が満州に侵入して来たことを知った。同僚十数人が配属されている北満の出先小隊から「目下これと交戦中」の緊急入電があったからである。二日後、この小隊が「今から全員突撃を敢行する」の電文を最後に連絡を途絶えている。

（いわき市平中塩字下久田・会社員・49歳）

内科　消化器科　循環器科
今内科医院
医師　今　憲二
医師　今　エキ
平字新川町10　TEL・㉖6412

平北白土　平スカイレーン前
北山産婦人科
院長　北山哲也　☎23―2811代

外科　胃腸科　入院随時
小川医院
院長　小川修一郎
いわき市勿来町関田浜田（勿来駅前）電(02466)㉓2953

あんのう
安濃胃腸科内科医院
平字堂根町4の7（しゃくなげ会館隣）☎23―6000

専用駐車場完備
※診療時間　午前9時～午後6時
医療法人　松尾病院
平・大町9　☎74―4421～2
常交タクシー　6号国道　平駅　内郷　平大通り　小名浜　平消防署　ナガヤマニククング　元東北電力　当院　駐車場

■入院設備あります
吉田直政整形外科
いわき市平・仲間町　電23-6343
平駅　仲間町　大工町踏切　駅前大通り　山吉薬局　大工町　ストア　カード

精神科・神経科
松村総合病院付属
舞子浜病院
院長　水島繁美
いわき市平藤間中学校前
電　平39―二〇五九(代)

産科・婦人科・麻酔科
山崎産婦人科医院
院長　山崎正義
いわき市平谷川瀬（菱川橋東）電㉔七八三二

内科　胃腸科　産婦人科
額賀医院
医師　額賀大
⊙診療時間＝午前八時半～午後七時
バス・四倉町五丁目下車　電32―二八三九
広野分院＝広野町農協裏　電（広野）二二一

精神科・神経科・内科
医療法人
長橋病院
院長　鈴木将夫
いわき市内郷御厩町　電㉖三五二六代

しわよせ

斎藤　実

海の底から浮き上がるように目がさめる。すぐに起きあがって、窓をあけて庭へ出る。

四時である。タバコに火をつけて、空をみる。きょうも曇って、霧が流れている。昨夜はテレビが台風情報をせわしくつたえていた。そのためこのいわき地方の空ぼくもったのか。算術の幼稚な計算をするみたいに、考えを選ぶ。

のうぜんかつらの花が咲いた。隣家ののうぜんかつらは、べったり花をつけているのに、わが家はまだ二つ。だが花の色の赤みが勝って、わが家の方が美しい。土質の違い、湿度の違いが、こんな二十メートルと離れていない距離の同種類でも、花を開くのにズレがある。花の色さしに違いがある。

現在四時三十分。二十四時間を十二にわけ、午前と午後とをつけて時刻としている。一日は正確に二十四時間、分にすると千四百四十分、秒なら八万六千四百秒なのだろうか。

ウルウ年というのがあるところをみると、一日は二十四時間ではなくプラスアルファがくっついているわけだ。だから四年に一度二月の二十九日がやってくることになる。

プラスアルファのしわよせが二月二十九日の誕生になる。それにしても、ほんの少しずつのプラスアルファが四年たつとまる一日の重になってしまう。歳月の歩みの重さはこんなところにもつもるのかと思う。

一歳の男の子が病気をしたり、オムツをしたり、カケ足をしたり、鉄砲をかついだりして、五十七年たったら、ここにしわよせのジジイになりおおせている次第。苦笑するしかない。

一歳から五十七年も過ぎ去ってしまった。昨夜眠って、けさ目がさめたというのに似た、アッケラカンとしたつらさである。

自分の細胞を通過して行った過去は、もうどうしようもない累積となり、使ってしまった紙幣のように自分の手もとにない。その間プラスアルファのついたものを何ひとつ準備しなかった不心得がたたり、ウルウ年の二月二十九日といったオマケもない。

無知と怠惰の歳月のあとがハッキリ、ウネウネとつづくだけである。さらって食べつくしたスイカのような空虚さ、何もないカラッポ。この代価は知れ切っている片道切符で支払われるわけだ。

片道切符の発売所はどこにあるわけではない。自分の左胸コトンコトンと音をたてている心臓が発売所で、片道切符にハサミがはいったと同時に、この発売所は閉鎖される手はずになっている。

九十五歳まで片道にハサミを入れさせなかった長寿の人、御木本幸吉は、小食を二にも、一にも実行したときく。酒は生まれつき好きではなく「鶴や亀は小食だから長生きする。ぼくの胃腸はぼくと仲がええ。夕食はとくに一割残し、九時のニュースを聞くと、ぼくは胃腸と一しょに寝る」と語っていたそうだ。この人は死ぬまで自分の仕事の現役で、予備にも後備にもまわらなかった。

歌舞伎の名優で、八十六歳で死んだ尾上松助の養生法はふるっている。「よくどひいきから、お前の養生法とおたずねがありますが、下まわりからたたき上げて、のむ、うつ、買う、夜更し（ふかし）はする朝寝はする。そんなもののあるわけがない。――左様ですな、好きなものを腹いっぱい食べて、夜更しをしたら寝たいだけねむり、よく湯へはいって、ちょうどよく働いていれば、たいがい長生きするでございましょう」と。

これは読売新聞の「東風西風」に永井龍男が書いているのでよんだ。その切り抜きから拾ってみた。

どんなに年寄っても、しわよっても、自分のもっているものを、仕事にしわよせし、幸吉や松助の根気のよさに敬服することにする。

机に向かって朝の読書をするといえば聞こえはよいが、食卓の上に角川文庫だの、塩平犯科帳がのっかるだけだから何のことはない。朝飯前のひまつぶしである。それでも前の山でなく朝ガラスの声や山鳩のつぶやくような鳴き声をききながら、「友あり遠きよりならずや」なんて論語をよむ。何だ、友が遠方から来るのでなく、友が遠くからつれだってくるのか。つれだって友だちが来るのは楽しいさ。

自分が昔論語を読まされた時は、友は遠方より来るだった。貝塚茂樹はそう読まず、方をならんでとするのか。へへえ、そうですか。論語だって、歴史だって、さまざまな読み方が出来るのですか。そして自分はこう読む。こう読むしか自分には読みようがないと、自分を賭けて読み進む。

そうなんだな。とつおいつ朝のひまつぶしをする。こうした自分の時間の浪費を〝仕事〟のこやしにできればしめたものだが、そのしわよせが本屋のツケに重味をつけてしまい、女房の眉間（みけん）のご大層なしわよせとなるのでは、アブハチとらずの欲のかき損ということになる。

子供らの元気な声が聞こえる七時に近い時間だ。四時過ぎたころは朔の水石はしっとりぬれていたのが、もうかわいてしまっている。二十年石拾いをやった形見が、水盤の上にそれぞれ陣取って十二ほどならんでいる。如露に水をくんで、石に水をかけてまわる。

澄んだ笑い声と呼びがひびいてくる。門を出て下の広場を見おろすと、赤いシャツの女の子や黄色のパンツの男の子が、ボールを追って遊んでいる。すんなりのびた細い姿が走ってゆき、ボールをひろい、また投げる。それを追いかけて叫ぶ。その声がこだまして、まだ涼しさの残っている朝にはねかえる。

そうだ、小学校はきょうから夏休みになったのだ。学校に行かぬとなれば、子供らはどこかでハネ回らずにおれない。

両親がそろって働きに行っている家の小学生たちは、朝からつれ立って遊べるだろう。だが学校が休みになり、給食もない以上、お昼の食事はどうするのだろう。チャンと親たちが準備しているさと思う下から、小学生がプロパンガスに点火してインスタントラーメンを作る光景が浮かんで来たり、夕方ほんやり蛍灯をつけず、テレビの前で画面に見入っている孤独な背中が見えてきてしまう。

両親のかえりを待つでもなく待っている子供の心情。夏休みの日曜日をのぞいた日々に、ふりつもってゆくプラスアルファみたいな、子供だけの持つ〝ところもちは、どういったしわをどこによせてゆくのか。

ひとりに耐えることにより、子供の群に耐え、友だちとの遊びにもまれることで、ひとりを守れるのではあろうが。

五十七歳になって、八歳の子供がひとり留守を守る心情を押し計るのは、思い上がったことかも知れない。子供にはふたばの植物が成長してゆくようなタクマシさがあるにちがいない。だが、何にでもしわよせはあるものだ。

週間ベストセラー

書評

①「日本沈没（上・下）」小松左京著　光文社刊　各四三〇円②「バクの飼主めざして」庄司薫著　講談社刊　六二〇円③「マンボウぼうえんきょう」北杜夫著　新潮社刊　三六〇円④華麗なる一族（上・中・下）」山崎豊子著　新潮社刊　各六〇〇円⑤「ぐうたら愛情学」遠藤周作著　講談社刊　二九〇円⑥「ぐうたら人間学」遠藤周作著　講談社刊　二九〇円⑦「ぐうたら交友録」遠藤周作著　講談社刊　二九〇円⑧「死海のほとり」遠藤周作著　新潮社刊　八八〇円⑨「統帝識のウソ」石垣純二著　文芸春秋社刊　五五〇円⑩「生命を語る（第二巻）」湯田大作著　潮出版社刊　六八〇円（平・マルトモ書店調べ）

死海のほとり

遠藤　周作著

「沈黙」を書いたあと七回もイスラエルに取材旅行し、キリストを生んだ風土そのものの背景のなかで、キリスト像を確かめ直そうとした作品です。信仰につまずき、キリストをすてようとした一人の男、やがて彼は真実のキリストを求め、死海のほとりにその足跡を追う。

この秋「イエスの生涯」が刊行される予定になっておりますが、それと表裏一体をなすものと著書はいっております。純文学書き下ろし特別作品の最新刊として好評発売中。

（新潮社刊・八八〇円）

※

VICO DIAMOND RINGS
あなた
貴女の宝石箱
宝石 貴金属 高根沢
いわき市平字中町18 TEL (74)6726

弥右エ門の力スモチ
甘い酒
大和川酒造店吟醸
発売元・大喜多や
平・材木町　電23―3722

質
平・かじ町
電 ㉔2088
草野質店

営業時間＝AM6：30～PM11：00
7日（火）の休みは
9日㈭に変わりました
純喫茶 太陽
平・田町（並木通り）電㉓7779

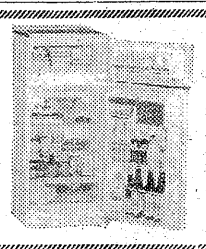
ナショナル 冷蔵庫
2ドア花束
型も値段もいろいろあります
☆いわき信販加盟店
木田電気商会
平・銀座通りかど　電㉔4008

新発売
サスタイパックセット
本醸造1リットルしょうゆ6本詰め（化粧箱入り）
●お中元に最適です　￥1,400
●おくりましょう……ほんものの味
お求めはデパート・醤油販売店でどうぞ
〒971　小名浜字古湊91　小島味噌醤油醸造元　電㉜2009

仏壇・仏具
橋本屋
平・新川町1
五町目バス停わき
電74―3948

夏物一掃大バーゲン！
あなたのイメージにあうハイセンスの品があります
20日まで
■ワンピース
■ブラウス
■Tシャツ
■レーンコート
■子供物
洋装
モンシェリー
平・白銀町10　電23―8140

健康食品　活性保存100%
耐酸溶腸粒　栄養のカギ
は　その代謝力が健康のポイントです
ジャパンローヤルゼリー
いわき代理店
いわき市平沼ノ内　電39―3439

マックィーンとベキンパーが犯罪王国につきつけた強烈なショットガン！
全米で大ヒット！73年を圧倒するスーパー大アクション!!
ゲッタウェイ
《カラー作品》
ジョニーは戦場へ行った
前売り券発売中
大人500円
学生400円
8月18日上映
スティーブ・マックィーン
アリー・マックグロウ
監督サム・ペキンパー
〈カラー作品〉
長篇記録映画
硫黄島
米海兵隊が撮影し国防総省が厳重に保管した攻防の極秘記録をいま生々しく〈カラー〉で世界初公開!!
絶賛上映中!!
17日まで ひかり座

★★★ 流星人間ゾーン ★★★

福島中央・夜7・30

恐怖の襲撃！ ガロガ・ロボット

ある日、有名な物理学者・寺村英一博士一家がガロガに襲われ、ヒロシ少年の頭脳もガロガのテレパシー光線で征服されてしまった。ガロガにあやつられたヒロシは防人家にもぐりこんだ。ゾーン・ファミリーの人間愛の虚をついて、意識不明の少年として……。

深夜、宇宙要塞のガロガの司令で、ヒロシが大切にもっていた玩具のロボットが動きだした。ロボットは、ゾーン・ファミリーのエネルギーの源泉であるプロトンエネルギーを盗もうと行動を始めたのだ。奇妙な物音に気づいた光（青山一也）は、寸前で発見、ロボットを破かいした。

ヒロシ少年に疑問をもった陽一郎（中山昭二）は、ヒロシの頭部レントゲンをとった。写真にはテレパシー波を受信する器械が写しだされていた。ヒロシがガロガに操られている事を知ったゾーン・ファミリーは盗聴知をしてガロガの地球基地をつきとめた。なんと基地は寺村博士の家だったのである。

ゾーン・ファイター㊐の前に恐獣モグランダが出現した

みもの

名作劇場　福島中央・夜10・00

幸福という名の不幸

今回は、見合いの相手北島慎之介を知り、病床の後藤浅野を励まし、誠意を尽くす児島の人柄に心を動かされる。一方、黎子に傾く夫・余語を、病んだ精神で邪推した妻真稚子が、黎子に辞表を出せと迫り、余語夫婦の亀裂に黎子がえがかれるまでを描く。

ボクのしあわせ

福島・夜9・00

お嬢さんお手やわらかに

◆新番組◆

小松久作（石坂浩二）、一作家である。ほがらかな妻、花江（小鹿ミキ）との間に、月江（宝元妙子）雪江（一宮由英）と娘が二人。にぎやかな家庭を築いているが、花江と結ばれたのはひょんないきさつからであった。

15年前、久作はかけ出しでビーピーの放送ライターだった。あるが日、いつもの様に風呂にはいりながら原稿を書いている所へ、某放送局のプロデューサーと名のる船山氏（田中邦衛）が訪ねてきた。

らっきょうの花

福島中央・夜9・00

二つの償い

北見の案内により、五宮・ちづ夫婦のアパートでれい子と杏子は初めて対面した。れい子の心には生みおとして二十年間放っておいた娘・杏子に対する申しわけない気持ちと母としての愛がふつふつと胸にあった。だが、杏子の胸には、母に対する失望と怒りがうずまいていた。二十年間、一度も自分を引きとりに来なかったことに対するうらみ、目下部との間に生まれた二人の娘と等せそうに暮らしている母に対するねたみ……。

家庭を捨てても償いをしなければーとれい子は思った

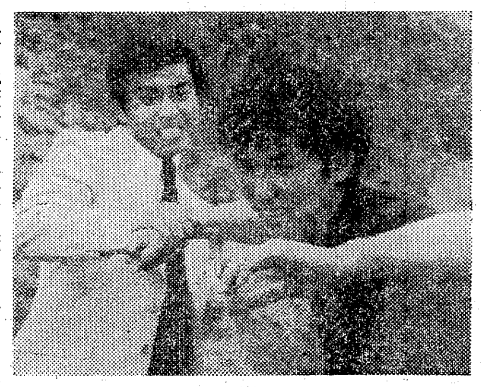

鮫川に殺意を抱く弘（篠田三郎㊐）の前に鉄男（桜木健一）がさえぎったが…

◆刑事くん　朝日に誓って……

福島・夜7・30

鉄男の友人でトラック運転手の河島弘は、金融業者鮫川と、かつての弘の恋人・山中リエの乗った乗用車にいやがらせをして、崖下に転落させた。鮫川とリエは命をとりとめたが、警察に自首した弘は逮捕された。

しかし、調査の結果、事故の原因は鮫川の財産を狙う弟がブレーキに細工をしたためのものであることが判明し、弘は釈放された。

弘は、悪どい儲け方で何人もの人を不幸にしてきた鮫川を叩きつぶすためにやったと主張したが、実は、恋人のリエを鮫川に奪われたうらみに燃えていたのだ。

水戸黄門

福島・夜8・00

しのびの殿さま・郡山

若き郡山藩主松平大和守正保は、おしのびで領内を視察しては、農民たちがしあわせそうに働いているのをみて喜んでいた。あらかじめ家来たちが正保の先まわりをして演出していたことなど知るよしもなかった。

家老・守山外記は、そんな正保に居酒屋の視察をすすめた。庶民のいこいの場だと聞いて正保はいさんで出かけていったが、その裏には正保を亡きものにしようとする外記のたくらみが隠されていた。

外記は先代の愛妾・お秀の方と結託し、お秀の子供・雪之助を世つぎになおして郡山の実権をにぎろうとたくらんでいたのだ。外記は、浪人北川伊之介らを使い、おしのびで町に出た正保を亡きものにしようとした。

そんなことも知らず町の居酒屋にやってきた正保は、そこで飲んでいた助さん、格さんと意気投合、いっしょに酒をくみかわした。

ききもの

FM・夜8・00

◆海外の音楽

南ドイツ放送交響楽団演奏会から

南ドイツ放送協会は、シュトゥットガルトにある。この土地の有名なリーダーハーレという大きな演奏会場の中のベートーベンホールで開かれた公開演奏会から、ブラームスとシェーンベルクの作品をきく。

ブラームスの運命の歌、運命のめがみの歌は、オーケストラ伴奏付の合唱曲で、これは二つの合唱団が競演し、指揮は合唱指揮者としてまだ若手ながら、実力をもっているベルムート・リリング。

青少年を考える

第一・夜8・30

少年非行

今月のテーマは「少年非行」・家庭裁判所調査官の記録から、三つのケースをとりあげ、きょうと二十日、二十七日の三回にわたり、それぞれの非行化のあとをたどり、その原因をさぐる。

チャンネル13

暑中はとくに健康なひとにも不安がつきまとうもの。「きょうの健康」の番組はこの点、広く題材をそろえて親切な内容だ。そこで医師のお相手をするアナウンサーのすすめかたで、かなり明暗が出てくる。もともと中味は明るくないのが普通だが、青木アナウンサーが担当すると、ときどき横道へはいりこみこれが気持ちをやわらげる、さすがと思う。ユーモアがいかに大切か、安心して視聴させてしまうコツを、このアナウンサーはちゃんと計算に入れていて感心する。うかつだった失敗の私事も、おくせず口にして親近感をもたせている。

NHKテレビ ☆印は白黒

6・00 児童劇映画「SOS襲撃発見！」
7・00 ニュース
30 親日本紀行「札文盛夏」～北海道札文島～
8・00 「げったいな人びと」八千草薫　武原英子　藤田まこと　笑福亭仁鶴　高森和子　道井和仁　林美智子　ほか
9・00 ニュース
15 ニュース解説
30 ニュース特集
10・00 「天気晴朗なれど」
15 「警護」谷本清
11・15 田中総理アメリカ国民に語る

NHK教育 ☆印は白黒

6・00☆中国語講座
30☆ピアノのおけいこ
7・00☆英語会話
30 技能講座「ラスターがでない」
8・00 市民大学講座「変革期」～ヨーロッパと世界～ジョフリー・バラクロウ　木村尚三郎
9・00☆通信高校講座　国語1
30☆通信高校講座　国語2
10・00☆通信高校講座　国語3
30☆通信高校講座　古典乙
11・00☆やさしいドイツ語

福島テレビ ☆印は白黒

6・00 ロジャーの宇宙大冒険
15 ニュース
55 カバトット
7・00 キックボクシング
30 刑事くん「朝日に誓って…」篠田三郎　ほか
8・00 水戸黄門「しのびの殿さま・郡山」東野英治郎　里見浩太郎　横内正　木村俊恵　勝呂誉
9・00 ボクのしあわせ「お嬢さんお手やわらかに」石坂浩二　小鹿ミキ　石橋正次　島田陽子
10・00 夜のヒットスタジオ　浅田美代子　岡崎友紀
11・05 プレイガール

福島中央テレビ ☆印は白黒

6・00 ジャングル黒べえ
30 ワイドニュース
45 ニュースフラッシュ
7・00 バビル2世
30 流星人間ゾーン▽恐怖の襲撃ガロガロボット
8・00 ワールドプロレスリング
9・00 らっきょうの花「二つの償い」酒井和歌子　芦田伸介　大和田伸也　本郷功次郎　小山明子
10・00 「幸福という名の不幸」荒谷公之　篠田三郎
11・15 ワイドショーIIPM

今夜の番組

NHK第1 1340KC

6・05 株式市況▽商品市況
40 じょうずな話し方「ことばさまざま」
7・00 ニュース
15 ニュース解説
25 ニュース特集
8・00 第5回思い出のメロディー　いしだあゆみ　市丸　五木ひろし　伊藤久男　大津美子　近江俊郎　奥村チヨ　小畑実　霧島昇　楠トシエ　坂本九　島倉千代子　菅原都々子　ディック・ミネ　ほか
10・20 若いこだま「ギターはうたう」
11・05 夢のハーモニー

NHK第2 1540KC

6・00 そろばん教室「4級のかけ算」
45 英語会話
7・00 ラジオ農業学校「土と作物」(1)
30 中学生の勉強室　英語
8・00 通信高校講座　英語A
20 通信高校講座　英語A
40 通信高校講座　英語A
9・00 通信高校講座　世界史
20 通信高校講座　政・経
40 通信高校講座　音楽1
10・20 通信高校講座　数学1
40 通信高校講座　数学1
11・00 大学講座　政治学

FM放送 ☆印はステレオ

6・00 くらしの話題<ディスクジョッキー>
7・15☆サウンド・オブ・ポップス　ザ・フェニックス　憂する人　ほか
8・00☆海外の音楽<南ドイツ放送交響楽団演奏会から>　運命の歌・ブラームス　バイオリンとチェロのための協奏曲イ短調・ブラームス　交響詩「ペレアスとメリザンド」・シェーンベルク　ほか
10・20☆FMリサイタル
11・05 夜のしらべ

ラジオ福島 1060KC

6・00 ニュースハイライト
30 スポーツジョッキー
45 ラテンオブラテンズ
7・00 スターレーンミュージック
8・00 東芝歌謡パレード
30 デスコティックショウ
9・00 東芝レコードアワー
30 いこいのしらべ
45 商工業者の皆さんへ
10・00 レコードアワー
30 MUハイフォニック
11・10 パーソナル広場

日ごろのご愛顧を厚くお礼申しあげます
メガネは松本と——
信頼されるのはうれしい事です
奨学金制度として学生1割引き
眼鏡専門店
メガネの松本
いわき市平字二町目　TEL・㉔3851

秋のご婚礼に
新館大ホールは一八〇名様
中ホールは一〇〇名様
新日本間は八〇名様
までのお席がございます
挙式から記念撮影
ご披露宴まで
ただ今ご予約承り中
総合結婚式場
内郷会館
いわき市内郷駅前　☎26—3161代

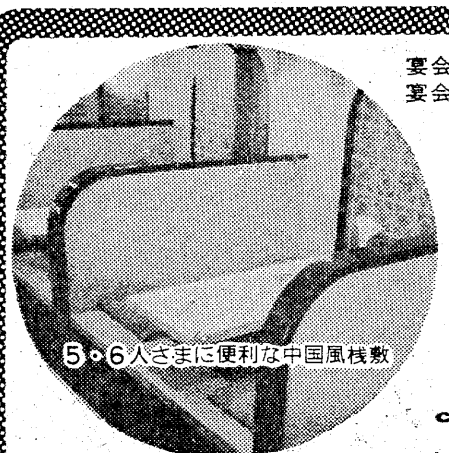

宴会・会食に35人様まで承っております
宴会室をご利用ください
5・6人さまに便利な中国風桟敷
中国料理
桃園
chinese restaurant
●平駅前不二屋ビル2F(74)3048

ご結婚披露パーティー
完全空調のホールで新しい門出を祝うパーティーをどうぞ<ご予約承り>

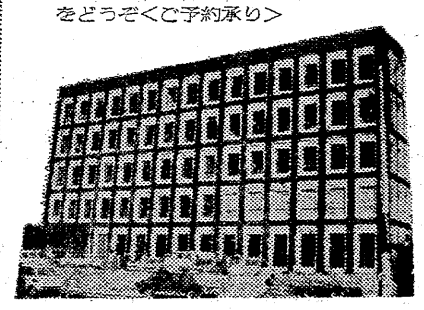

いわき産業会館食堂
平・菱川町　電(0246)㉓9447

手軽な美顔法

野菜や果物を使って

今のうち肌の手入れを

○…夏の肌はいつも汗で湿っているので、荒れているの…○○…が目立ちません。しかし、汗のアルカリ分や紫外線…○○…の刺激、暑さなどのために肌がゆるんでいるもの…○○…で、これが気温が低くなるとともに肌の衰えを目立…○○…たせることにもなります。そこで、今のうちに手当…○○…てをしておきたいものです。ここでは、野菜や果物…○○…の汁などを使った手軽な美顔法をご紹介しましょ…○○…う。

※直接法＝ブドウ、キュウリ、スイカ、青リンゴ、トマトなどの果物や野菜をすりおろすか、あるいはつぶすかして、その汁を脱脂綿でピシャピシャと肌につける方法です。

何度もたたくようにしてつけてから、乾くまでそのままにしておき、あとで水洗いします。

※パック法＝ブドウをすりつぶし、粉ミルクを入れてドロドロにし、これを洗った顔にぬり、乾いたら水で洗い落とします。キュウリやトマトを使って、同じような方法でパックするのも効果があります。

なお、粉ミルクのかわりに、市販のホットケーキの素や良質の小麦粉を使ってもよいでしょう。

※その他＝野菜や果物を使う方法のほか、手軽な美顔法として牛乳や卵黄を使う方法があります。これは牛乳、卵黄を顔につけ、二十分間ほどそのままにしておいてから洗い落とす方法です。

また、ハチミツを少量の水で薄めて顔につけ、やはり二十分間ほどしてから洗い落とす方法もあります。

家庭婦人

人の子わが子

寒々と感じた親子の姿

『きづつきし　心の子らをいだきよすを　母ともなりていつくしまなむ』皇后さまの御歌を口ずさみながら、孫のゆかたを縫っていたが、ふと先日の補導のときのことを思いだした。

あるパチンコ店でのこと。午前中なので客はまばらでした。その中に二十五、六歳の母親が赤ちゃんを抱き、タバコを吸い、土間に腰をおろして私たちを警戒する眼で見ているのです。赤ちゃんはその胸に無心に眠って…。身なり態度はどうしても普通の母親に見えません。この赤ちゃんの将来を考えると〝人の子〟だと、あんのんとしていられない気持ちでした。

青少年の非行化防止は家庭環境から、といわれます。補導以前にこのような母親を善導していくことができないものでしょうか。『三人集まれば文殊の知恵』ということばがあります。お互い環境浄化に目をむけて、このような場合にも愛の手をさしのべてやりたいものです。

いわき市少年センター補導員　平方部　山崎　サダ子

剣の天地

池波正太郎作　中一弥画　（26）

夏の蝶　（十七）

国峰城主・小幡信貞は、弾兵をひきいる武将であって、関東管領の上杉憲政も、『国峰が近くに在（あ）るので、こころ強い』などと、長野業政にもらしたりしている。しかし、まさかに業政が、次女の於富までも、小幡一族へ嫁がせることにきめたとは、上泉伊勢守も考えおよばなかった。

（於富が、ようも、あのような……）

われから、手をさしのべたのではなかった。

これは、何度おもい返して見ても、はっきりしている。

於富の双眸は、たしかに、伊勢守をさそい、伊勢守の愛撫を、（もとめていた……）のである。

伊勢守の腕の下で、ふるえながらも、懸命にすがりついてきた於富であった。

（わからぬ。何故、あのようなことになったものか……？）

於富は、あきらかに処女であった。

そのことはさておき、戦国のそのころは、一女の処女性などというものを、男はあまり問題にしていなかったようだ。

ことに武家においては、場合によって何度も、夫を替えたり、夫を戦場でうしなって再婚したり、或る大名の息女などは五度も夫をうしない、六度も結婚をしたりしている。

むろん、これは政略結婚によるもので、長野と小幡両家のごとく、それぞれの家をまもり、領国をまもるために、女たちが結婚させられる。

これを、現代の人びとは、

『そのころの女は、男の犠牲になっていた』

と、見る。

なるほど、そうした見方もできよう。

だが、むしろ当時の女たちは、

『男といっしょになって……』

家をまもり、領国をまもるという意識が、強烈であったことも事実であった。

戦争に負ければ、一族が、みな、ほろびてしまう。

たとえ、小さな山国であっても、それは厳然たる一つの国なのであった。

そうした大小の国々が、日本には、いくつもひしめき合い、それぞれの領主が戦い合っている。

だから、男ばかりか女のこころも、当然、強く激しくなってくる。

大名・武将の家の女たちばかりでなく、庶民の女たちのこころも、火のように燃えていた時代なのだ。

暑中お伺い申し上げます　昭和48年盛夏

常磐湯本温泉旅館組合
組合長　里見三郎
副組合長　大場保四郎
同　小井戸豊松

節句物・玩具・洋品・毛糸・化粧品
有限会社　さきハナ
代表取締役　佐々木
いわき市常磐湯本町三函一五四　電㊷二〇四〇
▽平店　プティック　平駅前イトーヨーカドー内　電㊷三六三六（内線三〇六）
▽内郷店　おしゃれ洋品・玩具　内郷ショッピングセンター内　電㊻〇五〇〇（内線一八）
※平ステーションビル内に出店いたしました　よろしくお引き立てのほどお願いいたします

クスリと化粧品　クサノ薬局　電㊷二三三七
責生堂ビューティチェーン　クサノ美容室　電㊸二六八五
花嫁貸衣裳部　電㊷三二三四

いわき市　私立幼稚園PTA連合会
会長　馬目智夫
社団法人　いわき市私立幼稚園協会
理事長　横正憲

暑中お伺い申し上げます
元気に夏を過ごしましょう
・初診の際は必ず保険証をみせて下さい。
忘れて来た時は一般診察料を申し受けます。
保険証は持参した時からしか使用出来ないことになっております。
・続けてかかる時は、保険証を毎月、月はじめに受け付けにみせて下さい。
・病気になった時は診察は早目に受けましょう。

いわき市医師会常磐支部
比佐重信　渡辺秀夫　阿部義馬
渡辺純一　鎌内平八　佐藤千城
赤池茂　原晋二　内田正名
舟田義孝　箱崎禎秀　薑場忠一郎
矢野康平　市立常磐病院　常磐中央湯本病院
添田武雄　竹内正也　伊東嘉久
篭倉光雄　舟田公治　阿部礼三
根本勝也　藤井功衛　斎藤徳
小泉宏和　今泉文雄　金児順一

政府登録　日観連会員
株式会社　湯本観光ホテル
いわき市常磐湯本町三函　電㊸三七七七

常磐湯本社交連合会
組合長　鈴木栄信　会計　鈴木幸
副組合長　森下脩一　監査　大橋ヤス
同　宗方正治　同　馬上勝雪
同　鈴木けさ子

湯本温泉組合　社交クラブ　電㊸二七五八
中央　社交クラブ　電㊷二六〇五九八
いわき　社交クラブ　電㊸二一七六
吹谷　社交クラブ　電㊷四四五七〇
佐波古　社交クラブ　電㊸二四三六三九
湯の街　社交クラブ　電㊸一七一〇
常磐　社交クラブ　電㊷二七六六
ときわ　社交クラブ　電㊸三六五二
まこと　社交クラブ　電㊸二四一
すずのや　社交クラブ　電㊸二五二五
ナイス　社交クラブ　電㊸三七〇八
ゆかた　社交クラブ　電㊸四二七六
桜　社交クラブ　電㊷四四一六
富士　社交クラブ　電㊸四〇五一
藤原　社交クラブ　電㊸二一七
和　社交クラブ　電㊸三〇八七
いわき　社交クラブ　電㊸三一七六
湯本　社交クラブ　電㊷四〇七一
浜　クラブ　電㊸四一六
クラブ東京　電㊸三七四一

いわき拾遺

（49）

大館欣浄寺の戦死碑

日露戦争になぜ勝てたか

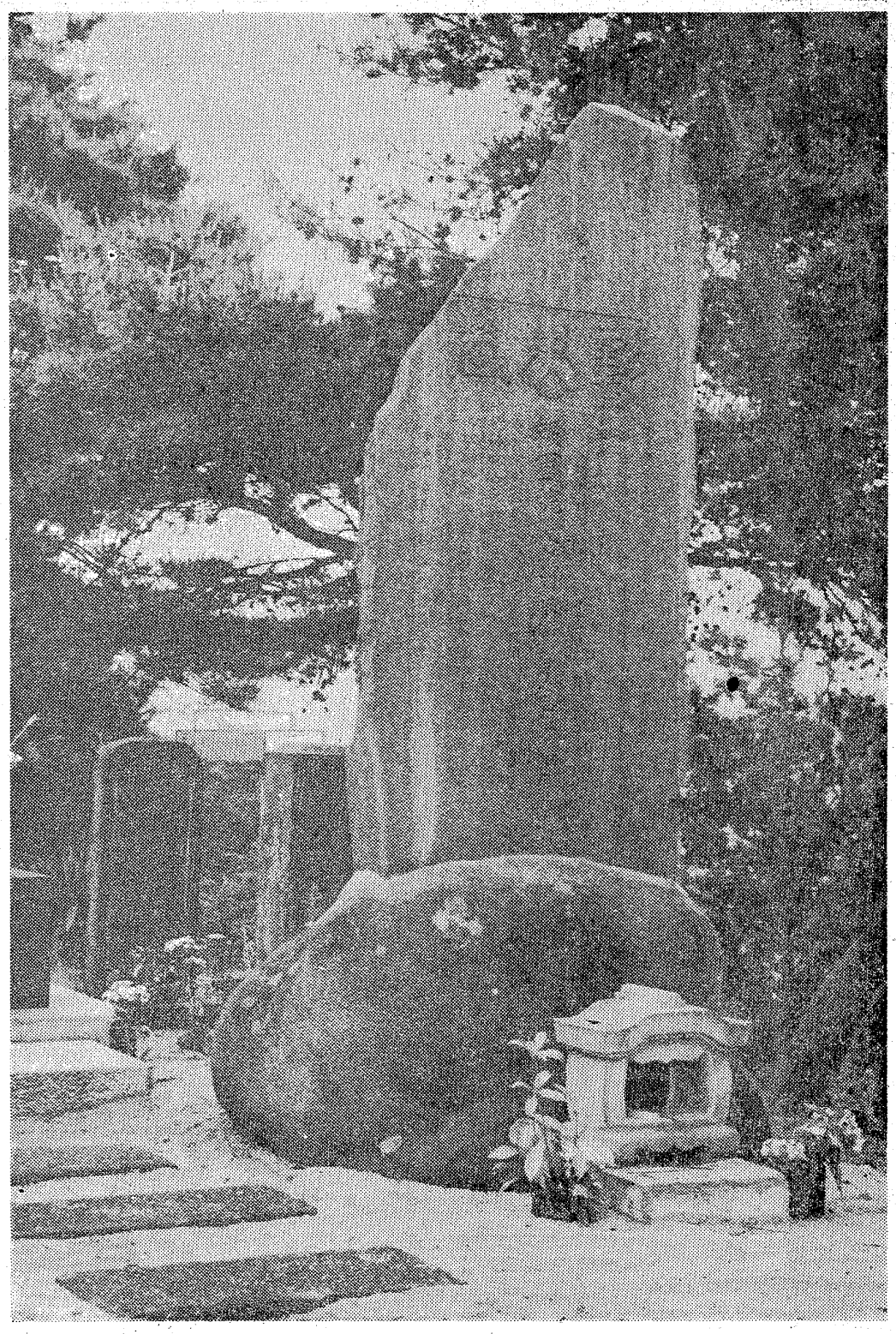

故近衛騎兵一等卒沖野新二郎は仙五郎の長男。母は芳子。明治十三年七月二十五日平町字田中一番地（現在の中町一ノ一）に生まれた。満二十歳近衛騎兵隊に入営。満期後わずか五十日目同三十七年二月六日対露召集に接し、にわかに出征。同十三日鎮南浦（朝鮮民主主義人民共和国の南浦）に上陸。それから以後は敵状偵察の任務をもち日夜休憩なしで励んだ。三月二十八日定州城門外でわれに五倍以上の敵に遭遇し、大いに奮戦死闘した。

たまたま定州を占領する際、右腹に貫通銃創をうけ、ただちに応急の療養をほどこしたが、薬石効なくついに名誉の戦死をとげた。齢二十五歳。家に老父と娘らを残した。

この戦の功で勲八等に叙せられ、白色桐葉章の勲章を受けた。この功績を石にほり（この後は読みこなせない）辞世は、

"花吹雪駒も勇んで飛んで行き"

本山如来寺四十六主良住知高七十歳文を作り書く

明治四十年三月二十八日愚息沖野隆久これを建てる。

この彰忠碑はお寺の団地といわれる大館の西方院欣浄寺の台上にある。コンクリート建ての本堂と庫裏（クリ）の真ん前に、西の入り口から正面を向いて建っている。

六十九年前に起こった日露戦争で、一番初めに日本陸軍がロシア陸軍と行なった定州戦。この戦闘で戦死した勇兵の漢文墓碑である。戒名は〝報国院殿忠誉勇定安善清居士〟と読める。

この日露戦争がなぜ起こり、どうしたわけで日本が勝つことができたのだろうか。碑を三度読みに行っているうちに考えた戦勝の理由は結局ハッキリしない。がロシア皇帝が講和にウンといったためだ。

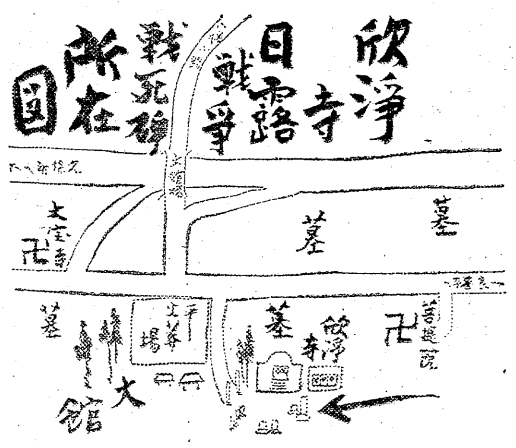

日露戦争で日本の戦費は15億円とも、19億円だったともいう。明治三十年代の一億円の金の値打ちは、現在の一兆円よりも高かったのではないか。さらに驚くことに外国からの借金国債が十七億円。五億円とする本もある。借金して戦争とは無茶もいいとこ。世界中ロシアが勝つと思っているのに（借金できたのだからロシアが勝っては困る国もあったわけだ）日本が戦争をはじめたのだから、みんな驚いた。

帝国主義とは独占資本を中心とする新しい資本主義をさす。産業革命後、資本主義が強くなってくるに従い、国内の生産物を外国に売らないと独占資本家が困る。そこで売り込む市場を確保する。軍隊が口実をつけて外国の要港を占領。開港させ、通商させ、ついには植民地にして市場を拡大してゆく。

明治の日本もおくればせながら、富国強兵の帝国主義の資本主義を体制化したという。日清戦争では〝眠れるライオン〟と称される当時の清国に勝ち、〝支那と朝鮮に市場をひらいた。

戦勝国として賠償金三億円。台湾、遼東半島を領土としたが、ロシア、フランス、ドイツの三国から干渉され、泣く泣く遼東半島を放棄した。

たちまちロシアは満州に進駐し、遼東半島を占領し旅順港を要塞化してゆく。ドイツもコウシュウ湾を手に入れ青島にいすわる。

臥薪嘗胆（ガシンシ゛ョウタン）という漢字は、当用漢字にはない。寝ることの困難なマキの上にねて、にがいクマのキモをなめ、くやしさを思い起こす、という意味だ。

日本国民は日清戦争後、国の歳費に軍事費が五五％もしめる苦しさに耐えた。

明治三十年代になると満州のロシアが、朝鮮に手をのばしてきた。日本の上層部では国の滅亡は迫ったと感じたようだ。

日本の陸軍も海軍も、ロシアを敵国として準備し、作戦し、訓練した。負ければ国が滅亡する。必死で勝つため武器と軍艦を買った。

当時のロシアは世界第一百万の勇敢な陸軍を誇り、海軍はイギリスについだ。海軍力は日本の二倍半の強大さ。ロシアの専制皇帝ニコラス二世は、明治二十四年ウラジオストックのシベリア鉄道の起工式に出席した際に、当時皇太子だったが来日し、大津で警護中の巡査津田三蔵に頭を切られている。明治天皇がお見舞いに行くほどの大事件だった。このロシア皇帝は日本人をサルと呼び、公文書にもサルと書いた。

ロシア軍の最高司令官は海陸とも文字通りの官僚だった。彼らは皇帝の軍を指揮したが、敵を蔑視するより皇帝の顔色をうかがった。そして自分の保身のために戦った。クロパトキンもロジェストウェンスキーも戦争初体験の秀才最高司令官。

それに引きかえゼニとそなかったが、日本の司令官は成長戦争以前からの歴戦体験者で、この戦争に負ければ日本は滅亡すると思っていた。大将以下勝つためには自分の戦死は当然とし、勝敗は大砲と軍艦と訓練できまると、ソロバンをキチンとはじいて決して必勝の信念などはふりまわさなかった。日本国内は米は自由販売、反戦論も反戦詩も新聞雑誌に掲載されていた。

資料　和歌森太郎・日本歴史
　　司馬遼太郎・坂の上の雲

題字　村上皓南
カメラ　渡辺孝
文　斎藤実

特製　冷やしそば
中華スタンド
東邦紅
平・十五町目（平東映前）電㉔4412

免許写真はどんな写真でもよいではいけないのです
きれいな　あなたの免許証
大切な免許証写真は
格調高い写真を！
1日仕上げ●1枚ごと真心をこめてつくっています
田中スタジオ
カメラの田中㊫平・三町目店2階電23－1405

40年の伝統を誇る
花嫁の専門店
衣装の相談も承っております
美容　さかもと
二階　美容室　平・中町（大黒屋）
一階　カバーマークサロン　電㉔493

耳の不自由な方に
リオンの補聴器
リオネット
（福祉法指定品）
富永電気商会
いわき市平字田町（平駅前）電㉔2496・6732

名入れタオル
タオル製品
ご贈答用品
東商会
平・佃町TEL㉔4037

ヘアスタイルの
ポイントは
カットです
ひで美容室
平・田町（花ぞの寮）電23－9412

無線通信機・オーディオ部品
綜合部品専門店
マニアの店
フタバパーツセンター
いわき市平谷川瀬字明治町60－1
TEL・74－3004
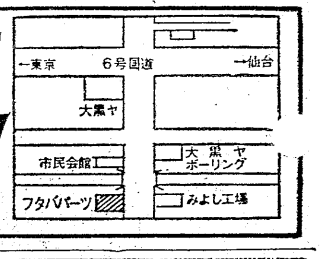

写真館
月西堂
平字南町　電74－9191

ヤングじゃんがら紅一点

御厩で保存会を結成

〝後継難〟父の嘆き見かね

いわき市内郷の御厩少年じゃんがら念仏会は、結成されてからことしで三年目の夏を迎える。夕暮れともなると、町内の警城一高寮にある阿弥陀寺境内から、「盆では米のメシ…」とじゃんがら念仏踊りのおはやしと太鼓、鐘の音が響きはじめる。その踊りの輪に女性が一人、威勢のよい男たちによく調和、何ともいえない風情をただよわせている。

【今夜もじゃんがら念仏踊りに時を忘れるヤングの会】

郷や平を鐘をたたきながら回る正明君とともに、恵子さんも荷物を持って回った。いわば〝門前の小僧〟、踊りの輪にはいったのもごく自然の参加。

恵子さんはアイドル的な存在だ。練習に少しでも遅れると、「恵子はどうしたんだ」と、一同騒然としてまとまりがつかない。練習を開始するのも、実際には彼女の一声で決まる。

こんなことがあった。七日の青年じゃんがら大会には同会は「保存会」であって「青年会」ではないから参加できないというニュースを正明君から知らされた男性諸君が「おかしいよ」とブーブーいっているのを見て、「あたしたちはただやりたくてやっているのだから」と恵子さんがなだめすかした。

同会の練習は七月にはいるとすぐに始まる。毎日午後七時半から一時間、明さんが来て手とり足とりで教えてくれる時もある。ひと回り、十五分近い踊りを終えると、もう汗がみんなの首すじから胸に流れ落ちて念仏三昧の心境。

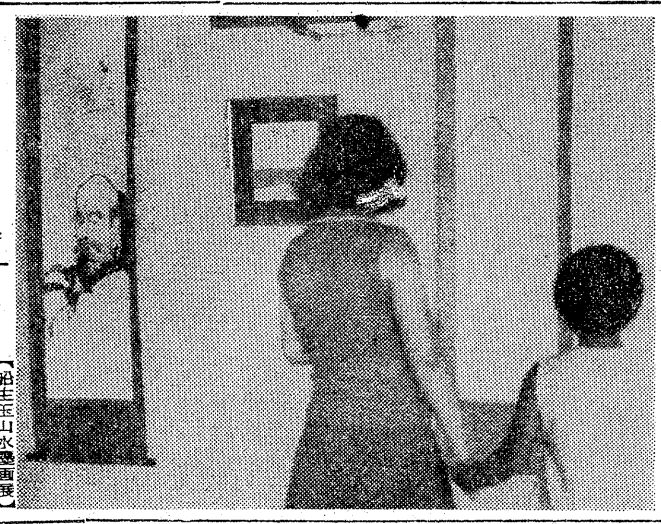

みんな長髪で、ジーパンにTシャツ。髪を振り乱しながら真剣に取り組んでいる。正明君にしろ、恵子さんにしろ、みんなじゃんがら踊りを伝承していこうと張り切っている者ばかり。来年は就職や進学で家を離れる高三組も、「お盆には帰ってきて鐘だけはたたかせてもらうよ」と元気いっぱい。実際、今春、東京の大学にはいった仲間の一人も、夏休みにはいると早々と帰省、みんなと一緒に鐘をたたいているほどだ。

磐中45回卒同期会　磐中四十五回卒同期会（平野東一郎当番幹事代表）は十二日午後一時から、磐城体育センター三階洋間で開く。

じゃんがら念仏踊りを伝承しようとする人たちが一人、二人と減ってきている昨今、同地区でもその例にもれず、リーダーの斎藤明さん（四三）＝同町久世原六ノ一＝も、後継者難に頭をかかえていた一人。

それを見た長男の正明君（一七）＝内高三年＝が、「ぼくら若者だけでも集まってこれを続けていこう。今までもおとなたちとやってきたのだし、やれないことはない」と友人に呼びかけたところ、木田雅幸君（一七）＝磐城二高三年＝と松野浩君（一七）＝平商二年＝が賛同。これをきっかけに、同じ年ごろの仲間十人を呼び集めて、内郷御厩少年じゃんがら念仏会が誕生した。三年前のことである。

その中に、当初から仲間入りしていた女性に正明君の妹、恵子さん（一四）＝内郷一中三年＝がいる。恵子さんは小さいころから、父の明さんがじゃんがら念仏踊りをしているのを目にして育った。お盆のころになると明さんについて内

船生玉山水墨画展開く

8日まで草野ホール

三日から平・南町の草野ホールで船生玉山水墨画展が開かれており、氏の変わった画風が人気を呼んでいる。

【船生玉山水墨画展】

詩画など氏の性格が表われた作品約二十点が展示されているが、とくに入り口におかれたカラスの絵は、その空間とカラスの対話が感じられ、白と黒だけの世界ではあるが広がりがあってやもしろい。八日まで。

ヘアさん

7951　中島安男

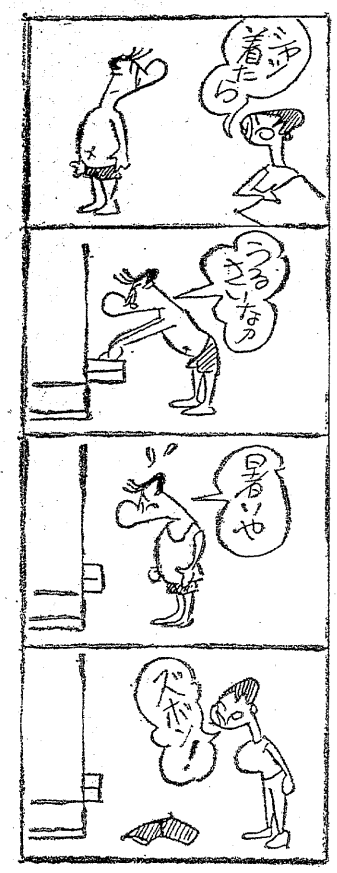

くらし随筆

夜前休日

大越　つきさ

あすから夏期休暇にはいる。今宵は社の中庭で盆踊りとビヤの前夜祭（？）だ。

◇

浴衣姿の同僚たちが勇ましくも、ジョッキ片手に枝豆なんかをつまみ「ぼちぼち踊らないか？」などと言っている。「ああ、私、きょうは早く帰らせてもらうわ」「何？、しらけることおっしゃるわね、困るんだナア、そういう態度、そう言えば洋服なんか着て、似合わないわよ、ハッピでも借りてらっしゃいよ」「そうね、そうしようか」と口から出そうになって（いや、いやいけない）と思いとどまり、やっぱり返下バスに直行してしまった。

「あら、ことしは踊らないの？」途中でわたあめをなめている二人連れも声をかける。「うん、急用ができたの」（とめてくれるナ、義理がすたればこの世は闇だ）などと思ってはみたけど、何の因果で今晩あたりを棒にふらなければならないのだろうか、という思いもフッと頭をかすめるのだ。仕方がない。あすから留守をするからどうしても、今晩のうちに二週間分を書き上げておかなければならない。ああ、教養も文才もないのに身にあまる事を引き受けてしまったと今、つくづく後悔している。心にゆとりのある時はなんとなくできそうに思ったけれど、今晩あたりは完全に負担になっている。でも「読んでますよ」と声をかけて下さった方々の顔を思い浮かべると、投げやりにはできない気持ちだ。

◇

その内、責任感の強い○○さんには〝絆牡丹お竜賞〟として寵飾柴又を出発点とした、網走までの賞金付き旅行ご招待などという招待状が、舞い込んでくるかも知れないからそれを楽しみに、ない浅知恵をしぼりながら、がんばらせていただきます。

（会社員・内郷）

小名浜RC例会場を鹿鳴に変更　小名浜ロータリークラブでは十日の例会は午後四時から雷鳴に会場を変更して開き、終わって全員懇議会を開く。

平凡〝六段最中〟が総裁賞獲得

全国菓子大博覧会

第十八回全国菓子大博覧会に出品したいわき市平字才槌小路、平凡（阿部コト社長）の「六段最中」が入賞、高松宮名誉総裁賞を受賞した。

全国菓子工業組合加盟の菓子製造業から約四万点が出品されたもので、県内で名誉総裁賞を受けたのはいはじめてだった。

審査は味、品質、製造工場内の衛生などが対象。

【高松宮名誉総裁賞の賞状を受けた平凡】

■暑中お見舞い申し上げます

8月7日・午後5時から　入場無料

じゃんがら念仏コンクール

平市民会館大ホール／12チーム参加

主催／平地区青年連絡協議会

レッカー車使う〝機動窃盗団〟

6人を包囲逮捕

深夜 鉄材26トン積み込み中

南部清掃センター工事現場

大型トラック二台、大型レッカー車で乗り込み、夜の工事現場から建築用鉄材を盗み出そうとしていた六人組が、いわき東署を始め三署捜査員によって逮捕される機動窃盗集団事件があった。市内では初めての組織力だった。

四日午後七時過ぎ、いわき市泉町下川字来町一一四ノ二、人のいないはずのいわき市南部清掃センター建設現場にはいるトラックをパトロールカーが発見、所轄のいわき東署に通報した。東署では大型窃盗団とみて八十人の署員を非常召集するほか、隣接の中央署、南署にも応援を依頼、合わせて百二十人の捜査員が動員されて、高台の工事現場を包囲、同夜八時から翌朝五時ごろまで大掛かりな山狩りを行ない、六人全員を逮捕した。

【機動窃盗団が使用した大型トレーラーと鉄材】

六人はいずれも盗みや暴行の前科のある者ばかり。東京都江戸川区鹿骨一ノ三三ノ一、運送業秋沢節(三)、同葛飾区恒田町五ノ二五、運転手小南潤吉(三)、同品川区大井一ノ四六ノ一、盗みなど前科十二犯、運転手金前弘(三)、同板橋区赤塚新町一ノ二三ノ二五、盗み前科三犯、無職会田忠雄(三)、茨城県北相馬郡守谷町字鈴塚一〇四、盗み前科四犯、鉄筋工鈴木登(三)、千葉県松戸市松尾新田九四、盗みなど前科七犯、左官鶴田孝雄(三)。

秋沢　節

小南　潤吉

金和　弘

鶴田　孝雄

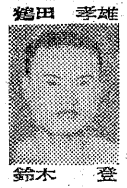
鈴木　登

会田　忠雄

調べによると、六人は共謀して四日午後七時二十分ごろ、いわき市南部清掃センターの工事現場にある同工事施工の常磐開発建設事務所(園田誠所長)材料置き場から、鉄筋材二十六・八㌧(時価二百十四万七千二百円)を大型レッカー車(一四㌧)でつり上げては大型トラック(一〇・五㌧)に積み込み、盗み出そうとしていたところをパトカーに発見され、大捜査陣に取り囲まれて鶴田を除く五人は間もなくつかまり、近くの山林の中に逃げ込んだ鶴田も、包囲陣に勧げず、ひそんでいたが、ヤブ蚊にさされてたまらず、五日午前五時ごろ出てきたところを逮捕された。

トラックやレッカー車などは運送業の秋沢が提供、この機動力を利用して、値上がりを続けている鉄材を盗んで…と共謀、着工したばかりのいわき市南部清掃センターに目をつけたもの。

深夜運転で正面衝突し死ぬ

実家に妻子届け大帰り

六日午前零時二十分ごろ、いわき市植田町本町五地内6号国道交差点で、東京都江戸川区北小岩一〇一八ノ七、山幸水産会社運転手田仁さん(三)運転の大型トレーラーと、茨城県日立市助川町十丁目二八、運転手荒木常嗣さん(三)の普通乗用車が正面衝突、重傷の荒木さんは植田病院にかつぎ込まれたが二十分後に死んだ。

トレーラーはブドウ六㌧を積んで北海道へ。荒木さんは妻子を実家の山形へ届けての帰りで、ハンドルの操作を誤りセンターラインを越えてしまった。

♪トレトレ♪一千人

天狗踊りの行列練る

いわき市小名浜名物の〝天狗踊り行列〟は四日夕五時、花火合図に小名川橋からはじまった。

先頭の西町中央商店会青年部の山車のあとには小名浜東小の鼓笛隊、小名浜海洋少年団の行進、そして例によって商店連合会の〝天狗みこし〟が威勢よく練り歩き、立正佼成会磐城教会、睦バレエ団、接遇協会、役付き天狗、天狗車、磐城連合婦人会、小名浜名店街、ショッピングセンターの順で約一千人の踊りの行列が続いた。

やがて踊りの行列は小名浜二小校庭にはいり、ここで校庭を一周して踊りの輪をつくり、天狗踊り行列は終わった。この日の人出は二万五千人(市観光課調べ)。

花火大会には十四万の人出

夏の夜空をこがす火の饗宴！いわき港祭り第十二回全国花火コン

【天狗踊り行列】

夏の夜空をこがす火の饗宴！いわき港祭り第十二回全国花火コンクールは五日夜、小名浜の県立三崎公園で行なわれた。

午後七時、小名浜港が眼下に広がる公園下の高台から〝小名浜港躍進〟〝いわき市万歳の雄叫び〟のスターマイン八台、五寸玉百二十発、尺玉二発を打ち上げて大会の幕をあけた。

同コンクールには地元はもちろん秋田、宮城、山形、茨城、千葉、長野、神奈川など二十二の業者が参加して火の芸術を競い十四万人(いわき東署調べ)の観光客をたん能させ、大スターマイン、五寸玉、尺玉を打ち上げて大会を閉じた。この日の打ち上げ花火は合計三千余発にのぼった。

一方、いわき東署水上署前では、立正佼成会磐城教会主催の海上祈願、海の殉難者を慰める灯篭五千余が流され、波間にゆれる火の行列は、夜空のコダマする花火とまた違った静かな美しさが、花火見物客の目をひきつけた。

きょう午前中注意報を発令

県・市公害対策センターは六日

県・市公害対策センターは六日正午までに小名浜二地区に計三回の大気汚染準注意報を発令した。

同日午前八時、南富岡地区、同十時島地区、同日正午、南富岡に発令されたもので、いずれも一時間後に解除された。

原因は高度百二十㍍にきつい逆転層ができたためで、温度も基準より三度高い。

小名浜の関係五工場では二〇%減の排煙規制に応じているが、逆転層そのものがきついため、午後になっても、イオウ酸化物濃度が準注意報発令に近いほど。

この例が示すように、工場側が現行の排煙規制に応じても気象条件が悪ければ、硫黄酸化物濃度が減少しないため、市民からは「もっと、きびしい排煙規制が必要」という声が盛り上がっている。

バイクでケガ

五日午後十時五分ごろ、いわき市平中神谷字苅宿四二ノ三地内6号国道で、同市平字立町六、運転手竹村春さん(三)運転の普通乗用車は、国道にはいろうと右折した際、右側からきた同市平、高校生A君(一七)運転のバイクと衝突。A君は右足骨折で二カ月の重傷。またA君のバイクに同乗していた同市平泉崎字三谷八三、教員加藤正男さん(三)も右足骨折で二カ月の重傷を負った。

いわき中央署の調べでは竹村さんの優先通行法違反。A君も前方不注意だった。

12チームが出場競演

あす 青年じゃんがら大会

祐天上人があみだした〝踊る郷土芸能〟を伝承、青年の志気を高めようとする第三回いわき市青年じゃんがら大会は七日午後五時から平市民会館で開かれる。参加は二年連続優勝をねらう上荒川青年会など十二チーム百六十八人(昨年十一チーム)。

大会には一部と二部に分かれ、幕間にアトラクションとして神谷青年会が八木節の音楽で笠踊りを披露する。

大会には常磐や四倉、好間、三和と平地区以外からも参加するなど全市的な広がりをみせている。市教委青少年課の調べによると、現在、市内でじゃんがら踊りを伝承しているチームは約五十。

チームは大会に先立ち、同日午後四時五十分から約十分間、七夕でにぎわう平の目抜き通りをデモンストレーションし、リズミカルな踊りを広く市民に披露する。

参加チーム(演技順)は次の通り。なお平神谷青年会の笠踊りがアトラクションとして催される。

①中山②下平窪③小谷作(好間)④泉崎⑤上高久⑥水野谷(常磐)⑦上荒川⑧下荒川⑨袖玉山(四倉)⑩中三坂⑪南白土⑫下神谷

不明の老人、水死体で発見

豊間　三日夕

いわき市平豊間字原町七九、無職四家平次郎さん(七五)が釣りに出たまま行方不明だったが、六日午前九時ごろ、豊間港沖約百㍍でアワビをとっていた人が水死体を発見、四家さんとわかった。

波立海岸にトラックが転落

過労！同乗者とも重傷

五日午前二時半ごろ、いわき市久之浜町田之網＝波立海岸＝地内国道で、同市後田町源道平二九、運転手赤津亦一(四七)の普通トラックは、ハンドル操作を誤ったために道路下三㍍の海岸に転落、赤津と、この車に同乗していた同市岩間町岩下七八、石材業斎藤さん(三七)はそれぞれ頭や顔に一カ月の重傷を負った。

いわき中央署の調べによると、赤津は過労のため居眠り運転をしていた。

佐々木さんが渡米

佐々木クッキングスクールの佐々木貞子さん＝いわき市平字杉平二三＝は、全国料理学校協会の一行と七日午後七時羽田発でアメリカ旅行に出発する。

社員募集

▽工務局印刷部オフセット要員　一名
▽経験不問・高校卒程度・25歳までの男子
※ご希望の方は履歴書を本社総務局あて至急お送りください
追って面会日を通知いたします。

いわき民報社
いわき市平字田町六三　電㉙一六六六代

暑中お見舞い申し上げます

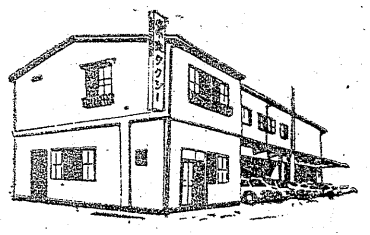

昭和四十八年　盛夏

株式会社　常交タクシー
取締役社長　芹沢重雄
支配人　長場要七

本社　いわき市平・南町
本社／電23―2343　営業所／松ケ岡・神谷

常交タクシー社員

根本　徳田　川崎　石井　柳井　草野　鈴木　斎藤　一條　長田　山辺　高宮　向山　松本　松浦　長塩　大谷　柏原　阿相　松本　斎藤　佐々木　阿部　藤谷　松本　渚狩　小田　箱崎　佐川　郡司　宇佐美　中野　佐藤　佐藤　松浦　田口　小野　遠藤　下妻　高橋　斎藤　小林　山田　矢吹　大平　大堀　新妻　田仲　遠藤　渚狩　桜井　新妻　津野　大野　千葉　渡辺　菊地　中根　緑川　水野

未来　一幸　浅世　正義　勝治　孝広　五明　一郎　信夫　六男　神郎　由司　忠雄　辰　吉勇　龍男　四透　秀平　俱雄　光郎　實成　正治　勝実　力一　五寿　栄夫　秋夫　次男　良雄　一重　勝男　昌平　昭彦　清義　由夫　藤昇　綾夫　和子　早子　明苗　久治　貞徳　和次　高次　寿夫　基直　義一　忠奈　一樹　雅郎　勝誠　武彦　邦男　雄男

五十嵐　佐藤　池端　鈴木　中野　片寄　橋本　矢吹　草間　根本　会田　菅野　木村　上本　遠藤　荒井　秋山　那須川　中村　森田　新本　大友　佐藤　遠藤　奥野　高田　萩野　仲田　下妻　小野寺　藤原　正木　山崎　小林　矢内　松本　渡辺　大平　大木　鈴平　大辺　渡上　馬田　森藤　遠藤　青木　須藤　坂本　三好　鈴木　志田　大平　高橋　高橋　赤松　永山　藤谷　藤辺　登　山本　渡　荒　永　根

秀雄　光雄　勝孝　富雄　幹夫　安雄　勝彦　昭男　一雄　悦夫　一雄　一雄　憲司　幸雄　一雄　敏雄　清雄　文一　勝一　利雄　常一　三郎　新一　正勝　道良　一二　一行　重寛　善光　忠平　孝男　正八　忠明　紀勝　久春　幸清　保男　伸夫　健正　利孝　昭峰　英男　工雄　弘一　博志　政男　和美　祥一　久夫　介信　智男　衛男　昭男　章男　重男　猛男　好昭　夫章　智重　衛猛　介好

私の消夏法

私の消夏法は旅行に違いない。違いないというのは私は旅行が好きで、暇を見つけては出かけるのだが、それが夏に多い理由による。

ハワイに行くなんて思いもしなかったのに、六月二十日から二十五日まで、親しい友だちが行くというので、私も急にその気になって手続きをとった。

初めての海外旅行なので、多少の不安はあったけれど、ジャンボに乗って八時間の快適な旅だった。

翌日、島めぐりとしてカワイ島へ行った。舟で川をのぼる時には、髪を三つあみにした女の子がハワイアンソングをウクレレをひいて、日本語で歌ってくれた。イルカの曲芸を見に行った時はメルヘンの世界に迷いこんだかと思ったほどだった。真っ青な空の下、お行儀よく腰かけている金髪の子供たち。お船が浮かんでいてその上からイルカに号令する現地人。

旅の解放感こそすべて

佐々木キヨ子さん（四三）

二日三日と過ごすうちに、私の身体のなかの何かが柔らかく変わりつつあるのを感じた。あの輝く太陽の光と、解放感が現在でも私を幸せにしてくれる。

（平字大町四五・事務員）

小名浜ライオンズが公園を清掃

いわき小名浜ライオンズクラブ（会川六郎会長）では四日朝、全員集合して午前五時から同七時まで、新設された泉町児童遊園地の清掃作業奉仕をした。

9日に浄化槽講習会　平保健所は水洗トイレの正しい維持管理を知ってもらおうと、新設した市民に集まってもらい浄化槽講習会を開くことにした。

講習会は九日午前九時半から産業会館五階ホールで行なうが、現在新設を希望している市民の受講も可能。

きのうのボウリング

◇常磐セントラルボウル
◇ダイヤモンド争奪戦

▽第一シフト
① 鴨　博（小名浜）六三二
② 紺野　清美（湯本）五一七
③ 倉島　勝衛（同）四九六
H・G＝鴨　博　二二一

※小名浜大黒屋ボウリング
◇ノータップ大会
① 富田　正博（小名浜）八四一
② 宮下　定雄（同）七八〇
③ 馬上　六郎（同）七七六

※スズカケボウル
◇サンデーアフタヌーン
① 色川　清（平）八四八
② 鈴木　喜（同）八三三
③ 小林　正男（同）七九六
H・G＝鈴木　喜　二四四

※錦ファミリーボウル
◇第七回岡田乳業杯
▽男子の部
① 管家　勝美（植田）五六九
② 川内　定（錦）五六四
③ 鈴木　一二（同）五五九
H・G＝石井　明（植田）二二〇
▽女子の部
① 佐藤　静江（植田）六〇四
② 園田　芳枝（錦）五九六
③ 柳崎ミヨ子（同）五〇六
H・G＝園田芳枝　二二九

※平大黒屋ボウリング
◇日曜ナイターボウリング大会
① 永田　利春（平）五九八
② 山崎　哲（同）五五五
③ 本田　喜作（福島）五五三
H・G＝近野吉一（小川）二一四

※ウチゴーボウリングセンター
◇サンデー勝ち抜きトーナメント
① 柴田　茂（内郷）五九一
② 橋本部久子（同）五四九
③ 阿部　精（同）五四二
H・G＝柴田　茂　二〇九

※小名浜サンキョーボール
◇第九回中田武雄杯
① 佐藤　龍也（小名浜）六四九
② 白田　実（同）六四七
③ 西山　重幸（同）六三九
H・G＝白田　実　二四九

今週の株式

NSB平均が公定歩合引き上げ説で一時五千円の大台を割り込んだものの、翌日にはたちまち大台に乗せている。秋口からの不況説、波乱国会等の悪気流の中でひとり株式のみ強気である。

本格反騰か中間反騰か

しかしこの相場はいったい中間反騰か本格反騰かなかなか判断をつけ難い。そこで証券、銀行、生保等各アナリストのこの相場の見方であるが、かなりの強気、つまりダウ六千円をみるが全体の三〇%、強気が四八%、弱気が二一%である。つまり強気が七〇%を越えている訳である。

極度の強気は別としても約半数は中間反騰とみており、その時期的判断は八、九、十月まで株式の活況は続くと見ている。背景として企業業績の向上、世界的なインフレ加速、個人所得の増大等をあげている。また推薦株は依然として大型株をとり上げてる点が注目される。

（山吉証券いわき支店）

株式・前場

週明けの市場は、公定歩合引き上げ懸念、高値警戒感から、まったくの模様ながめで、推移した。商いも超閑散で、わずかに神鋼電、東邦鉛などの仕手株、帝石、日鉱などの資源株が物色された が、引けにかけては安くなるものが多く、積極味のない相場展開だった。

おもな高いものは中外薬二百三十七円、アラ石三十円、三機工十円、河倉業九円、東神鋼八円。

おもな安いものは触媒化十円、ブリヂストン二十円、三井東圧六円、石原六円、東海K五円。

【地元銘柄】常陽銀三百七十五円、呉羽化二百二十円、七十七銀、東邦銀、常磐興は商いなし。

ダウ平均は、十円六十八銭安の四千九百八十六円二十三銭。出来高約六千万株。

（平・水戸証券調べ）

市況

魚類

（5日午後1〜6日正午）

六日朝の小名浜港は大型巻網船がキワダ千百本を水揚げした。

【小名浜港】一本釣船一隻十八トン　巻網船一カ統四万五千キロ
▼カツオ　一万八千キロ　四五〇〜三〇〇▼キワダ　千百本　三四九〜二〇〇
【江名港】水揚げなし
【中之作港】一本釣船一隻二十二トン
▼カツオ　二万二千キロ　三三〇〜二五〇

野菜

▼ホウレン草　六〇〜三〇（束）
▼菜類　二〇〜一〇（〃）
▼白菜　六〇〜四〇（キロ）
▼ニンジン二〇〇〜一〇〇（〃）
▼ゴボウ　二〇〇〜一〇〇（〃）
▼大根　六〇〜一〇（〃）
▼ネギ　四〇〜一五（〃）
▼玉ネギ　五〇〜三〇（〃）
▼キュウリ　一二〇〜一〇（〃）
▼ナス　三〇〜二〇（〃）
▼キャベツ　六〇〜四〇（〃）
▼サツマイモ　一一〇〜五〇（〃）
▼ジャガイモ　三〇〜一〇（〃）
▼エダマメ　六〇〜一〇（束）
▼ササギ　二〇〇〜五〇（キロ）
▼トマト　六〇〜一〇（〃）
▼カボチャ　五〇〜一〇（〃）
▼ニラ　三五〜一五（束）
▼ピーマン　一五〜一〇（キロ）
▼モヤシ　二〇（〃）
▼シイタケ五〇〇〜三〇〇（〃）
▼根ショウガ三〇〇〜一五〇（〃）
▼ミョウガ七〇〇〜五〇〇（〃）
▼葉ショウガ　四五〜二〇（束）
▼春菊　二〇〜一〇（〃）
▼レタス　六〇〜二〇（コ）
▼玉子　一四〜一〇（〃）
▼トウモロコシ　三〇〜五（本）

果物

▼リンゴ　二〇〇〜一〇〇（キロ）
▼バナナ　九〇〜六〇（〃）
▼モモ　二二〇〜一〇〇（〃）
▼プラム　一三〇〜三〇（〃）
▼スイカ　四〇〜二〇（〃）
▼ブドウ　三〇〇〜一五〇（〃）

（丸平青果市場調べ）

会と催し

7日

【平市民会館】▽東映まんがまつり（午前9時）ホール▽じゃんがら大会（午後6時）ホール▽四十八年度第五回いわき市消費生活講座（午後零時30分）大会議室▽スタジオ企画採用審査（午前9時）第一・第二会議室▽友のつどい（午後6時）第一応接室▽北上市公衆衛生組合連合会の先進地視察研修（午後1時）展示ホール

【磐城市民会館】▽創価学会男子伝達部総会（午後6時）日本間

【勿来市民会館】▽林業改善事業説明会（午後1時）大会議室▽地区選出市議会議員との懇談会（午前9時30分）大中和室▽初心者安全運転特別講習会（午後6時30分）大中和室

【平公民館】▽丹野民踊会（午後1時）第一和室▽詩吟同好会（午後6時）第三ホール▽ろうあ者囲碁会（午後6時）第一和室▽囲碁入門コース（午後6時30分）第一ホール

【常磐公民館】▽洋裁サークル（午前9時）第二会議室▽児童読書教室（午後3時）第三会議室▽和裁コース（午後6時）日本間

【磐城体育センター】▽運転免許証更新時講習会（午後2時）ホール

【いわき民報ビル】▽籠話架設説明会（午前9時）5Fことぶき会館

【草野ホール】▽船石玉山水墨画展（午前9時）美術ホール▽平JC例会（午後6時）小ホール

【いわき産業会館】▽東北電力会議（午前10時）大ホール▽ロッテ商事新製品発表会（午後6時）大ホール

社交女性募集
◇年齢18〜35歳ただし特殊技能者は別▽収入月7万円以上
◇労働条件優遇　保障制度あり
◇その他は相談に応じます
◇面接随時　委細面談
◇場所＝平・才槌小路4の16（畑江工業前横町）電㉔7211
平社交クラブ

貸し事務所
◆店舗　25平方㍍
◆倉庫　74平方㍍
・駐車可
◆場所　内郷御厩町（6号国道沿い）
連絡先＝電26−2967

土地
貸し地▽場所＝鹿島街道（小学校裏バス停まで3分）▽面積＝三三〇平方㍍▽3㍍平方㍍当たり70円▽電㉓一四六一　宗像

募集
家屋
いわき民報案内
⊙一ダン四行　一〇〇〇円
⊙…同一広告五回以上掲載は一割引き
⊙…お申し込み、お問い合わせは本社営業局広告部
電㉓一六六六＝支社、支局、いわきPRセンター＝電㉓〇六九〇＝へ

アパート▽六畳三畳▽台所、トイレ付き・日当たり良▽駐車場あり▽場所＝内郷御台境町・吉貫荘▽連絡＝電㉔二二三〇

貸し家一戸建て▽六畳六畳▽台所ガスふろトイレ付き▽環境良▽駐車可▽場所＝平薬ノ内（平橋近く）▽電㉔四八一四

アパート▽六畳、四畳半▽日当たり環境良し▽場所＝平・九品寺前▽連絡先＝電㉔六二六六

高級アパート▽六畳・四畳半台所三畳　洗面浴室水洗トイレ駐車可▽場所＝平神谷団地そば▽連絡先＝電㉓七七五九

アパート▽六畳、六畳▽台所つき▽平駅まで五分▽二階、日当たり良▽賃一万三千円、権二か月分▽連絡＝電㉓〇五一五

貸し事務所（新築）二階▽約40平方㍍▽日照良・暖房・水洗トイレ▽場所＝内郷御厩町6号国道沿▽連絡＝電㉓三三九二

急募　女子従業員▽年齢30歳〜40歳くらい▽社保あり　▽平駅前釜めし「釜平」　電㉓七一九〇

急募
●女子事務員　若干名
●男子営業社員　若干名
（普通免許所有者）
年齢18歳以上高卒　給与優遇
委細面談　各種保険あり
株式会社　大協和
平・童子町4の19　電23−7575

女性募集
／18〜28歳／アルバイト可
／日給3000〜5000／衣裳無料支給／車にて送迎
カバンはフクヤマ　平・2電㉔二三一七
クラブ　巴里
小名浜字上町電昼㊸3292夜㊸4255

募集
●女子従業員　数名
パートタイムも可
・年齢不問・各種保険あり
委細面談
いわきあられ本舗
味覚堂
平字古鍛冶町　電74−3922

募集
●女子事務員　2名
●男子セールス　12名
●女子店員　2名
◆各種保険あり◆日曜祝日休み
◆委細面談
株式会社横山万蔵商店
いわき市平上荒川字畑ノ内13の4　電㉓2006

金融
中小企業、サラリーマン
低利、敏速
昭和商事
平・新川町九　電㉓〇〇二六

金融
つなぎ資金・不時の出費やレジャー資金等に
自営者・サラリーマン・主婦にご用立てします
低利・簡単　北伸産業
いわき市平谷川瀬字三十九町　電㉔6322−

従業員募集
◇防水工　6名
◇営業部員　2名
普通免許所有者◇学生アルバイト数名　委細面談各種保険完備
トーシン工業株式会社
いわき出張所
内郷御台境町五反田バス停前
TEL・㉖2528

急募
●ダンプ運転者　各5名
●ブル運転者
◆年齢不問（普通免許所有者）
◆給与　10万円以上
◆各種保険あり　委細面談
履歴書持参ご来社下さい
株式会社　草野産業
平上荒川字長尾60　電㉒1368

自分が　ほんとうに選んだ
という実感が……
第21回全国紳士服技術コンクール入賞
有限会社　高野洋服店
平・南町　電七四−四四六〇

夏！
涼しいお部屋で
楽しむ日本料理！
新ゴボーで
柳川なべ
牛肉ロース柳川風
ご賞味下さい
お食事・商談・会合
お家族連れにご利用下さい
味処・割烹　柳
平・田町（新田町）電23−2590

金融
ゴルフ会員権担保受付
サラリーマン・主婦・自営者
お気軽にご相談ください。
共和商会
小名浜二小前／電㊹二二五二

きものと帯
三井呉服店
平・三町目　電三一〇二三代

老人と子供を交通事故から守りましょう
〈電話〉
㉔3071
㉔8434
無線車
株式会社　平タクシー

青写真はコピー事務機
（小名浜字林ノ上（西郵便局東隣）電㊷4982）

ハカリは藤森　平・かし町　㉓二三九六

カメラ先渡し
ボーナス払いOK！
撮影海外旅行
費用　分割払い
■ご要望に答えて
バンコック・パタヤ・香港の旅
日程　48年2月初旬予定
■無休営業■
AM9：30〜PM17：30
カメラのフジ
平・南町（平大通り）　電74−4744

貸し衣裳
瀬戸の花嫁衣裳でお嫁入り
瀬戸商会
内郷御厩町久世原
電㉓2003・6320

配達敏速
牛豚肉問屋
会資会社　伊東牛肉店
本店／平・六町目　電㉔4753
平駅前　電㉔3180
支店／平大通り　電㉔5510
電㉔8374