夕刊
いわき民報
いわき市平字田町63の7
いわき民報社
© 振替口座（郡山）4028
本社 0246 ㉑1666
小名浜支社 0246 ㊷3560
常磐支局 0246 ㊷2380
勿来支局 02466②2903

国民健康保険

八月定例市議会に改正案

四月にさかのぼり 19・8%アップ

物価上昇で苦しい台所

いわき市は二十日開会の八月定例議会に国民健康保険税条例の改正案を上程する。乱診乱療とはいえないまでも、受診療の急激な上昇を理由に、国保税を年度初めの四月にさかのぼり、一九・八%を引き上げようというもので、これが原案通り通過すれば、国保税は現行の一人平均七千四百五十七円が八千九百三十四円に千四百七十七円、一世帯平均では二万四千九十二円が二万八千二十三円に三千九百三十一円高くなる。国保税は昨年二月にも、医療費の値上げを理由に六・九%が引き上げられており、諸物価の高騰から、国保税の引き上げはほとんど毎年のようで、こうした大幅知らずの税負担が、逆に受診療増の起因となっていることもいなめず、インフレは無情だ。

八月議会に提案される国民健康保険税条例の改正案は、給与所得一八%に、資産割三・四%を三・七千六百円を二千八百七十円に引き上げた。その反面低所得者対策として、均等割一人二千三百円を二千三百五十円を千五百六十円に引き上げて、減額対象者を多くしたなどがおもなもの。

これで国保税の引き上げ率は平均一九・八%となり、一人平均七千四百五十七円が八千九百三十四円に、一世帯平均二万四千九十二円が二万八千二十三円にそれぞれ引き上げられる。

これを県内他市と比べると、一人平均では白河市が一万四百四十円、会津若松市が一万百七十円、郡山市が九千四百三十円、福島市が九千三百十円で、いわき市の場合は、引き上げが決まってもこれ

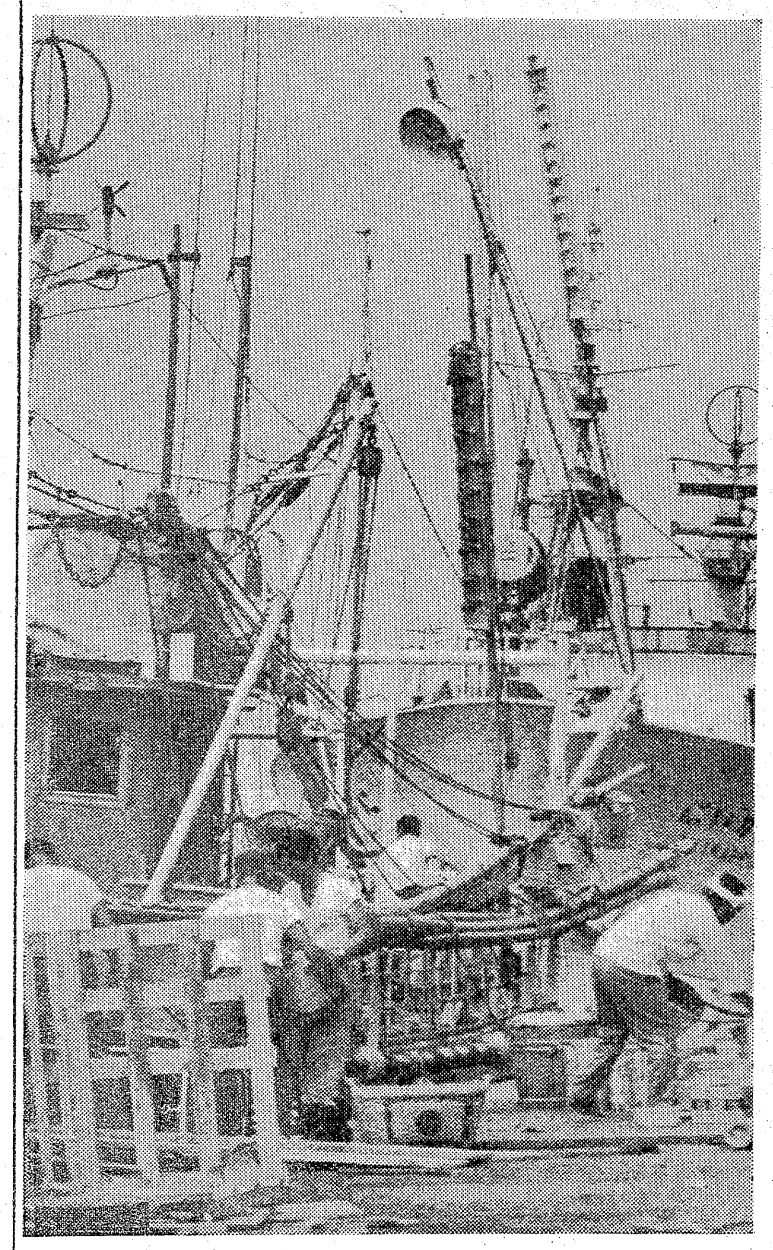

丸定大八第サンマ船が出港に備え漁師直前の出港準備

きょうサンマ船第一号出港

菅原康男船長ら二十一人乗り組み＝が正午ごろまでに出港準備が終わり、午後五時から出漁。同船は、途中宮城県の気仙沼に寄港、氷を積んだあと、千島列島九十～百キロ沖合いの漁場に直航する。

○…なお、残る大部分のサンマ船は、あす十八日出港する予定。

○…夜明けを待っていわきのハマからいよいよサンマ船が出港するが、漁況を気にしながら待期中の漁船はいっせいに仕込みをはじめた。

○…小名浜港では同日早朝に三隻が出たあと、いわき市小名浜字楽町、久保木漁業部所属の第八大定丸（八三トン）＝

掛け捨て損の風潮

乱診療でイタチごっこ

いわき市国民健康保険の被保険者は三万七千九百五十四世帯、十一万九千四十六人。これらの人たちの受診件数の伸びが急上昇線を描いている。四十六年度が五十四万五千六百六十三件、四十七年度が五十七万六千四百三十九件、四十八年度見込みが六十万三千三百十件。十一万九千余人の被保険者全員が受診しているわけではないから、一人で年十回近い受診回数になるのではないかという。

このうち市負担（七〇%）の給付額は四十七年度に二十二億二千四百十万円、四十八年度見込み額は二十七億四千八百六十万円で、その伸び率は二四・九%。医療費の値上げとともに給付額を急増させているのが昨年九月から始めたゼロ歳児、ことし一月一日から始めた七十歳以上の無料診療（入院を含める）で、とくに老人の無料診療は養老院化の傾向にあるといわれ、これを受ける医院病院としても、長期ベッド占有者として悩みのタネ。

一般被保険者としても、毎年のように値上がりする国保税に、〝掛け捨てでは損〟といった乱診乱療気味な風潮も加わって、ますます給付額の増大に拍車をかけ、結局被保険者に〝増税〟となってハネ返ってくるイタチごっこを演じている。

谷川瀬公民館で交通教室　いわき市三和支所は十八日午後五時から三時まで下市萱公民館で、一般住民結核健康診断を行なう。

下市萱で結核検診　谷川瀬公民館で、交通教室を行なう。

才言

▼…国保税が一九・八%、四月にさかのぼって増税。社会保険の方は給与のアップで、基準額に達することに自動的に掛け金を引き上げられている。表面に出ないだけに、この方が悪質か。

▼…水なし県体始まる。選手に精神的動揺を与えないよう、こと水関係についてはキメ細かい配慮をのぞむ。県営いわき陸上競技場が初使用されるだけに。

これが…おぼえる電話
プッシュホン
長い電話番号でも…短く記憶させ…ボタン3つで通話OK…それが短縮ダイヤルです。お部屋のセンスを生かす電話機の色も4種類……
お近くの電報電話局へ どうぞ
でんでんニュース
電電公社
人と人との新しいふれあい
Joy Telephone

洋服は 眼
JM日本紳士服ボランタリーチェーン平店
テーラー 高島屋

ふたりのドラマをデザインする……
寿
ネモトの特選宝石
晴れの門出を飾ります！
カリブダイヤの保証書はニューヨーク本社より直接届けられます。
永遠に変わらぬ愛をこめて……
◇ダイヤモンドはカリブダイヤとご指名下さい。
◆ふたりのかたいきずなとしてプラチナユビワ 8,400円から
◆エンゲージリング15,000円以上お買い上げの方に卓上目ざまし時計をさしあげます
カリブ Caribe ダイヤモンド
英連邦宝石学協会会員店
NTCグループ平店
ネモト
二町目店：いわき市平字二町目 TEL・23—2607
駅前店：いわき市平駅前大通り TEL・74—5418
東京事務所：東京都品川区西五反田7の22の17 東京御し売りセンター7階13号 TEL・494—2765

支社局の販売店
【植田地区】▽大川原新聞店（植田町一丁目八の一〇・電②二六四三）
【小名浜地区】▽読売西部店（小名浜字松之中一・電㊸四六一八）▽読売東部店（小名浜字横町一二・電㊹一三四七）
【常磐地区】▽鈴木新聞店（常磐湯本町吹谷八三・電㊷二四六二）

心配ない市内の電力

需要を上回る供給

渇水響かず

六十年ぶりという異常渇水に東北電力の水力発電も四七％に機能が低下したが、いわき営業所の話だと七〇％を占める火力発電所のフル運転で今のところ需要量を上回る供給体制にあるので、〝電力については安心して使って下さい〟ということだった。

東北地方全体では景気回復調で需要が伸びてきた大口産業用電力も、この盆休みで一服、十七日からまた平常に復する。また一般電力も全国高校野球放送、冷房で記録破りの需要量に急上昇した。

一方、いわき地方では水力発電所の出水率が三八％と東北管内全体より落ち込む一万二千四百キロワットになっているが、定期修理で休んでいた常磐共同火力発電所の七号炉（二十五万キロワット）が十六日から送電を再開、フル稼動で三十九万五千キロワットを維持、水力を加え四十万キロワット以上の供給力をもっている。

これに対し十五日現在の需要量は二十二万二千キロワットにとどまり、十七万キロワット強が余っているが、これはA・B線を通じて郡山方面に送電している現状で、市内で相当の需要増があっても当分電力については心配ないということだった。

今秋は結婚ラッシュ

ことぶき会館　18・19日婚礼総合展

秋の結婚シーズンを前に、いわき市平字田町のことぶき会館と同会館協力会はいわき民報社の後援で十八日から二日間、同会館を会場に婚礼総合展示会を開く。

結婚を間近に控えている若い男女などを中心に、結婚のためのさまざまなアドバイスと現代の婚礼の姿について理解してもらおうというもので、展示会は今度で四回目。

同会館と取り引きのある十八業者と美容院（九店）が店舗を会場に移し、衣裳や和洋食、宝石などを展示、婚礼に関するいっさいの相談に応じるほか、来場者全員に記念品、また婚礼申し込み者には特別記念品を贈る。

この秋は、戦後のベビー・ブーム世代が結婚適齢期に達しているのを反映し、史上空前の結婚ラッシュが予想されており、会場予約は早目にどうぞーと同会館ではいっている。

なお、展示会の時間は、十八日が午前十時から午後七時、十九日が午前九時から午後六時までとなっている。

【準備できた婚礼総合展】

〝後乗り・前降り〟初運行

ワンマンバス　21日から勿来～四倉

常磐交通では二十一日から勿来～平～四倉線を〝後乗り・前降り方式〟のワンマンバスを初めて運行する。

同交通では各路線のワンマンバス化を計画、四十年六月、平の市内バスにワンマンカーを取り入れたのをはじめ、各路線にも随時ワンマンカーを取り入れてきた。現在は全路線の三百十系統の三五％に当たる七十六系統にワンマンカーを走らせているが、将来は全線にわたり後乗り・前降り方式のワンマンバスに切り替える計画でいる。

新方式のワンマンカーについて同社で、乗降口を別々にすることによって、車内の混雑緩和、スムーズな乗り降りに役立つなどの利点があり、東京などの大都市ではすでに実施しているという。

なお勿来～出蔵、勿来～平潟、勿来～平、平潟～勿来～平、勿来～常磐ハワイアンセンターの各路線も新方式のワンマン化になるが、予備期間として当分の間は車掌が乗務する。

【運行はじめる後乗り・前降りのワンマンカー】

平～久之浜間の路線を変更

常磐交通では二十一日から勿来～久之浜線、四倉～久之浜線を〝後乗り・前降り〟方式のワンマンバス化するが、その運行経路を一部変更する。

▽新路線＝ステンレス工場前～梅月堂前～北町～久之浜局前～久之浜駅入口～ステンレス工場前

勿来～四倉バスダイヤ変更

常磐交通では二十一日から勿来～四倉間のバスダイヤを一部変更する。

久之浜発十七時を十七時二分に勿来発十六時四十分久之浜行きを四倉行きに、平発十七時四十分四倉行きを久之浜行きに、勿来発十七時二十三分久之浜行きを四倉行きに、平発十八時二十分四倉行きを久之浜行きに。

内郷で民謡教室　いわき市内郷支所は十八日午後一時半から同公会堂で民謡教室を行なう。

ツマグロヨコバイ　多発の傾向

県農政部が水稲注意報

県農政部は十五日、干ばつのため、浜通りの稲に害虫ツマグロヨコバイが多発の傾向にある、と注意報を発令した。

ツマグロヨコバイは、稲の実や茎の汁を吸う虫で、七月以降の高温多照で、いつもなら八月下旬ごろ発生する第三回成虫がすでに出始めるなど、発生時期が早まっている。

また雨が降らないため樹液が濃くなり、虫の生存率が高まっている。

県いわき病害虫防除所ではまん延しないうちに早目に防除するよう農家に注意をうながしている。

なお防除剤としてはマラソン剤、MPMC剤が適しているという。

こども対象にマンガ映画

草野青年学級

草野青年学級は十九日午後六時半から同九時まで、草野小学校体育館でマンガ映画など三本立ての映画会を催す。

同青年学級は夏休み中の子供を楽しませようと、ことし初めてこの映画会を企画した。

会と催し　18日

【平市民会館】▽磐高吹奏楽部練習（午後6時）ステージ▽福島県高圧ガス液化石油ガス保安講習会（午後1時）大会議室▽力行会労働組合定期大会（午後4時）大会議室▽無線講習会（午前9時）展示ホール

【磐城市民会館】▽子供会レクリエーション（午前9時）日本間

【勿来市民会館】▽呉羽化学第二回演奏会（午後5時）大ホール▽同リハーサル（午後1時）ステージ▽同反省会（午後8時）大会議室▽にしき手あみスクール（午前9時）第一和室（午後6時）第一会議室▽花嫁貸し衣裳展示会（午前9時）大・第二中和室

【平公民館】▽一絵画研究（午後零時30分）第一ホール

【磐城体育センター】▽県体ヨット監督会議（午後7時）待合室▽弥生会（午後1時）プール棟▽リーダー研修会打ち合わせ（午前9時30分）待合室

【いわき民報ビル】▽婚礼展示会（午前10時）3・4・5Fことぶき会館

【いわき産業会館】▽土地家屋調査士会平支部総会（午後1時）Aホール

天気予報

玉半提供　☎五〇三二

（小名浜測候所調べ）

【今夜】南よりの風、晴れ時々曇りで、宵のうち雷雨かにわか雨の降るところがある。

【あす】南よりの風、晴れ時々曇りで、雷雨かにわか雨の降るところがある。

【海上】今夜、あすとも多少波がある程度だが、霧のため見通しの悪くなるところがある。

あすの暦

8月18日（土）

旧6月	7月20日	曜日	出	入	潮
友引		月	1:56	25:14	干
4:18		日	2:52	19:05	潮
20:8		月	5:02	08:12	干

父菅野金之助は病気療養中のところ八月十六日午後九時四十分永眠いたしました　ここに生前のご厚誼を深謝しつつしんでお知らせ申し上げます
追って葬儀は八月十九日午後一時自宅を出棺いたします
昭和四十八年八月十七日
いわき市内郷綴町川原田三一
喪主　菅野保
ほか親類一同
たつみ商事株式会社

故妻永山フクの葬儀の際はご多忙中のところ遠路わざわざご会葬下されご丁重なご香料を賜わりご厚情誠にありがとうございました
さっそくお伺いしてお礼を申し上げるのが本意ですが略儀ながら紙上でお礼を申し上げます
昭和四十八年八月十七日
いわき市平字番匠町四〇
喪主　永山清（菊水）
ほか親類一同

父滝沢俊平は八月八日午後二時十五分東京都練馬区関町で急逝いたしました　ここに生前のご厚誼を深謝しつつしんでお知らせ申し上げます
なお密葬の儀は八月十日東京で済ませました追って葬儀は八月十九日午後一時平字長橋町の性源寺で執り行ないます
昭和四十八年八月十七日
いわき市平字仲間町五五
喪主　滝沢近知
親類代表　女　真坂悦子
友人代表　野木伊窓治
白井一郎

父小林久吾は病気療養中のところ八月十六日午後二時永眠いたしましたこここに生前のご厚誼を深謝しつつしんでお知らせ申し上げます
追って告別式は八月十九日午後二時から九品寺（平字九品寺前）で執り行ないます
昭和四十八年八月十七日
いわき市平字大町一〇
喪主　小林一彦
親類代表　小林武則
ほか親類一同

お待たせしました　サニーセッティング
ブラシだけで髪がつくコールド
きっとお気に召します
ハセガワ美容院
平字三町目　電☎四五五六

夢ではありません…
カラヤンの
1,000円盤遂に登場!!
全20枚ステレオ30㎝LP　9月30日発売
初回プレスのみ限定盤
►予約受け付け中◄
内容のパンフレットは当店に……
►クラシックコーナーは2階です
在庫は豊富です　ご自由にお選び下さい
ミュージック・センター　天地堂
本店／平・電☎2589■大黒屋店■小名浜店

残暑お舞い申し上げます
お中元期間中は混雑にとりまぎれ不行き届きの点ございました事おわび申し上げます
お知らせ
8月19（日）・20（月）・21（火）の3日間は社員慰労のため休業いたします
合名会社　さわきや
電話☎二三八三代
☎八四四二代

いわきかまぼこに人気集中
お土産品としていわきかまぼこが良く売れてます　それは真空パックですのでながもちするうえ味も浜のかおりがいっぱいだからです
越　フジコシ
いわきかまぼこ（一カゴ）　四二〇円
藤越特選むしうにかん
（三コ入り）　一、四六〇円
（六コ入り）　二、九二〇円
（十コ入り）　四、八四〇円
（平店本館一階）

いなかからのおみやげに
おはぎもおすしもたくさん食べた　お客様と一緒に毎日のごちそうぜめ淡白なものがこいしい　いなかからのおみやげにもこんなのはいかがでしょう
大根の恋ぞ巻き　一袋　九〇円
なす味噌漬　一〇〇グラム　二五円
きゅうり　〃　二五円
だいこん　〃　二五円
ピかいストアー
平・1　電☎3336代

まだまだ
あつさがつづきます
涼しさを呼ぶビール！
疲れを吹きとばしてくれるのどごしの味！
当店では　いつでも大量に冷やしてお待ちしております
▽ビール（大びん）…一四〇円
※ビールのギフト券のお取り替えはお早めに
※19日（日）はお休みです
全国酒有連チェーン
大喜多や
平・材木町29　電23—3722

読者の声

きょうのことば

わたしが死んだとき　わたしのために
泣いてくれるというなら　わたしが
まだ生きているうちにあわれんでくれ

(ユーゴスラビアの詩)

平商店街の七夕祭りに思う

平岡崎　栄蔵

いわき夏祭りは湯本のやっぺ踊りに始められ、小名浜・湯本・四倉と盛会に終わったようだ。

いわき市の中心地、平の七夕を見てお世辞にも盛会とはいえなかった。昭和二十六年ごろ、七夕の材料もいまのようにそろわなかった時代でも、全町内をあげての七夕で本町通りは人混みで通れないほど、昔の古川、新川の土手が八百屋に変わったくらいだった。

平の七夕祭りは仙台に次ぐものと自慢したときもあったのに、早くも秋風が平市内に吹きはじめたのか、その低調さに期待していた人、心ある人たちは心寒く感じたことだろう。本町通りの大商店が笹飾りもしない店もあり、造形なども少なくなったのも時代相か―。

"七夕をやっても何になる。売り上げがふえるわけでなし"人手がかかる、金がかかるのに、もうけるのは飲食店と露店商人くらいだろう…。と一理はあるが、数十万の人たちは平の七夕に大きな期待をかけている。それを思えば『年一回、お客さんへの恩がえし』と、主人夫婦を先頭に店を閉めてから店員を動員して徹夜で飾りつけの作業。

こそ、ぜひとも繁盛することになる。心からのサービス謝恩営業は現代商人にも忘れてはならない営業方針ではなかろうか―。

例年のように平大通りが寂しい。中央のグリーンベルトには、市、観光協会の肝入りで各官公庁や大手会社に呼びかけて協力の飾り付けができたらと思われる。新平駅ビルもできたことなのに、なんともならなかったものだろうか―。市の発展と外来客の誘致のための行事には、平地区としてはもっと思い切った新企画で望んでもらいたいものである。

各家庭でも昔は親に七夕飾りをつくることを教えられ、天の川とか願いごとを筆字で書けば字がじょうずになると言われた子供の時代を懐かしく思い出す。裏通りの家屋、アパートの窓の小さな七夕飾りが目につく。あのご家庭の子どもたちは幸せだと思う。ささやかでも暖かい親心がほのぼのと感じられる。

七夕見物にでて、人目もはばからず飾りものを引き抜いている子どもたちを見るにつけ、七夕をつくることをしない家庭の子どもたちの反抗心?かとも思われる。こんなところにも社会悪の断片を見る思いがする。各家庭でも小さくとも七夕飾りをつくってあげたいものである。

(共立病院で)

読者の声投稿規約▽住所・氏名・年齢・職業明記▽字数六百字以内▽原稿は返しません

労働協約改定を要求

サンマ船員の待遇改善へ

全日本海員組合小名浜支部(北浜時夫支部長)は、このほど県サンマ対策協議会に対してサンマ漁船員(約二千人)の賃上げを含む労働協約の改定を要求、近く交渉にはいる。

【本給】▼船長兼漁労長八万三千六百円▼漁労長七万六千円▼船長、機関長、通信長各六万二千七百円▼航海士、機関士各五万二千四百円▼甲板長、操機長各五万五百円▼機関員、甲板員各三万八千円。

【最低保障額】▼船長兼漁労長十二万八千円▼漁労長十一万九千円▼船長、機関長、通信長各十万一千五百円▼航海士、機関士、甲板長、操機長各九万一千円▼機関員、甲板員各七万円(以上本給、航海日当、生産奨励金を含む)

【皆勤手当】全期間無欠勤者に対し月額一万円(現行五千円)を支給する。

【奨励金】水揚げ高が四千万円を越えた場合は百万円につき三万円、五千万円を越え六千万円までに対しては百万円につき四万円、また六千万円を越え七千万円までに対しては百万円につき五万円、七千万円以上のときには百万円につき六万円を支給する。

若い会社員対象に簿記講座

高等学校開放講座運営委員会、県教委、市教委主催、いわき商工会議所など後援の「高等学校開放講座」は、二十四日から十月二十七日までの毎週土曜日(午後一時～四時)、平商業高校で開かれるが、同講座委員会では受講生を募集している。

社会の変化進展に伴い、職場で専門的な知識、技術が必要とされてきている今日、会社事務に従事している若い人を対象として、商業簿記の基本を指導しようというもの。

講座内容は、商業簿記の初歩から簿記検定三級までで、対象は市内に住む勤労青年(男女不問)四十人。受講料は無料だが、テキスト代として千円収める、となっている。

十日までに、市教委青少年課へ申し込むこと。

じゃんがらノレン

いわきに新みやげ品

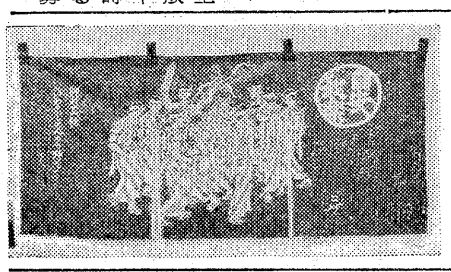

いわき市の観光みやげにユニークなじゃんがら念仏踊りのノレンが生まれ好評を集めている。

いわき市平下高久字中妻、版画【郷土の新みやげ品として生まれた、じゃんがら念仏踊りノレン】

家の坂本勇さんと、植田町の東和民芸の古川通さんとは友人の間柄。いわき市には、これといった"みやげ品"が少ないという話から郷土を代表する"じゃんがら念仏踊り"をノレンにして売り出そうと計画、坂本さんが版画にし、東和民芸で販売する。

なり、やっとお盆まで間に合った。大きさはヨコ九十㌢、タテ四十㌢大、色は濃紺と紺の二種類、プロードの布地を使ったしゃれたもの。

じゃんがらチームは大鼓三人、カネ十人がセットになっているが、ノレンの図案はボーズのつごうで十人、スマートなプロポーションがとても近代的な感じ。売り値千二百円だが、試作のていどで大量生産しないため、まだ広く市販されていない。そのうち積極的に売り出すという。

鈴蘭で夏物大処分　平・鈴蘭では、18日まで夏物最後の店じまいセール。

あすの運勢

小川石淵

八月十八日(土・友引)

【1月生】自信あることは大いにやれ、消極的では成果はない。

【2月生】何かと出費が多くなりがち、すべてに控えめが安全

【3月生】無理をいわれて悩むことがある、忍耐して転機待て

【4月生】思うようにならぬ傾向がある、冷静に転機を待とう

【5月生】災害は忘れたころにやってくる、順調でも油断禁物

【6月生】うますぎる話には警戒せよ、軽率に乗れば損失招く

【7月生】小さなことに腹を立てるな、自重し協調して結果吉

【8月生】早めに実行に移して有利、ぐずぐずすれば障害出る

【9月生】伸びるためには休養も必要、あせって先走れば自滅

【10月生】情勢に変化ありとまどいやすい、落ちついて当たれ

【11月生】だいたい目的を達せられる、苦しくも努力を続けよ

【12月生】プランが甘すぎる傾向がある、再検討する必要あり

100貨店

あっという間の三日間であった。お盆がすぎると、急にさみしくなる。仏さまは、にぎやかなことが大好き、ぱっとさわいで、さっと帰っていく。帰る先は、あの世。あの世とは、墓場の中とでもいうか。盆に迎え火をたくのは、仏がシャバに帰るための目印である◆日本三大霊場の一つである下北半島の恐山(おそれざん)は、お祭りが七月十四、十五日だったと思うが、この日になると、たくさんの口寄せ(霊媒師)が集まる。お参りするひとたちが、口寄せに、死者を呼び出してもらって話をきく。死者は、口寄せを通して、いろいろなことをいう。滑稽弁はわかりにくいが、なんとか意味は通ずる。「お前の家は、女房が強くて、亭主をないがしろにするから、よい子は育たない」等々◆これをみていると、霊魂がほんとうに存在するのかどうか。亡き母、亡き子など近親の死者を呼び出し、その霊魂と語ができるというのも、現世のおもしろい一面であろう。現世とは、いうなれば、陽の世界、あの世が陰の世界、霊界とは陰陽相和した世界?◆さて、心霊学では個々の人間には守護霊というのがついているそうである。たとえば、ここに佐藤ナニガシという人間がいたとする。その人を守る霊魂は、相馬郡のなになに村のなにに家の亡き誰か。常にその佐藤ナニガシの交通事故で死んだりするような場合には、その守護霊がさっぱり守ってくれなかったというわけか◆いったい、おのれの守護霊は、どこの、どなたの霊魂なのであろうか。口寄せにきけばわかるかもしれない。人間いずれは、あの世に旅立つ。そして、現世の誰かの守護霊として現世にあらわれる。とすると、お盆に帰る霊は、いったい誰なのだろうか。

(龍人)

あのとき わたしは…

終戦秘話

第十一回

題字は大和田弥一市長

森谷秀雄 ①

終戦は正夢だった。昭和二十年八月十五日の夜、北満のムーリン付近でソ軍と戦闘中のこと。戦につかれ、久しぶりに山中で仮寝、砲声を遠く耳にしながら寝こんだ。そのときにみた夢がなんと、『日本軍は降服し、東京の街々は各国の進駐軍でいっぱい。一般住民は文字がほっきりしない大きなノボリを立てて刑務所の入り口に参集、皇族や重要人物が馬車で刑務所にはいるのを涙で見送る姿がみえる。馬車が所内に消え去った瞬間』…はっと思って目がさめた。なんとも奇妙な夢であった。一瞬、不吉な予感が脳裏をかすめた。翌朝その夢をかき消すように、また戦闘がはじまった。後でわかったが夢をみた日が終戦日の十五日であった。

私の部隊は満州第五軍の独立工兵第十八連隊、昭和十六年北支の北京郊外、豊台の独立混成第十五旅団工兵隊から編成替えになり、長辛店で日本軍交通連隊の一つとして生まれた部隊、通称第一八九三部隊、柳部隊とも言う。

仮寝に終戦のユメ

破竹の進撃ソ連戦車隊

北支から北満のハルビンを経て落ち着いたところが、松花江(スンガリー)のほとり佳木斯(チャムス)である。昭和十七年から昭和十九年まで毎年冬季間、中支の蚌埠(バンプー)の淮河(ワイガ)に渡河演習のために出動する、いわば二重世帯の部隊であった。これは、いざソ軍との一戦となったとき、黒龍江を突破するための敵前渡河演習であった。昭和二十年六月には、戦雲急を告げるソ満国境に近いムーリンの陣地構築に参加、中隊指揮班軍曹として任務に着いた。

昭和二十年八月九日の朝五時ごろ、突如、爆音が鳴響くとともに真っ黒い飛行機がわが陣地に襲いかかる様に、超低空で飛来した。ダダダダ……という爆裂音、機関砲が響きとともに、ちょうどこの日は久しぶりの外出日とあって、兵隊たちは楽しみにしていた朝でもあった。「敵襲だ」F軍曹の怒鳴る声、外出取りやめ非常呼集に変わる。その後「ソ軍が参戦、陣地を守備せよ」の命令がとんだ。いよいよソ軍との戦闘状態にはいったことがわかった。

当時、日本軍の武器は内地へ援助武器として送り出されていた。そのため銃や剣は少なく、かつての精鋭部隊であった関東軍の面影はなくなっていたことは確かだった。私たちの部隊も残り少ない武器で戦うため、九日の夜は武器づくりがはじまった。陣地の片隅にある鉄の棒が集められると、工兵隊もちまえの特技を生かし、鍛冶やを開業、一夜にして加藤清正ならぬヤリづくりが始まった。

ヤリを銃剣代わりに銃にしばりつけるものもいる、正に戦国時代の戦いに逆戻りの感であった。しかし工兵隊は爆薬はお手のもの、背のうに爆薬をつめこみ、タコツボを利用して敵戦車に体当たりする以外にないとタコツボ掘り。夜間にはいって敵機が照明弾を落とす、台地のタコツボに陣取って夜明けを待った。翌十日から本格的な戦国状態にはいった。頭上を敵、味方の砲弾がヒュー、ヒューと飛び交う。敵の砲弾のねらいが次第に正確になりはじめた。

砲弾はあちこちで炸裂、私は大隊本部との電話連絡で状況を報告していたが「みんながんばれ」という大隊副官の言葉を最後に電話は切れた。敵の戦車はムーリンの町に突入したという情報もはいる。夜にはいって町は火の海と化し、真っ赤に夜空を焦がした。戦争とはいいながら絵具では描き表わせない見事な色彩、しかし感心してはいられない。まっとわれにかえったその夜、特別斬り込み隊を編成して敵戦車になぐりこみをするよう命令が降る。

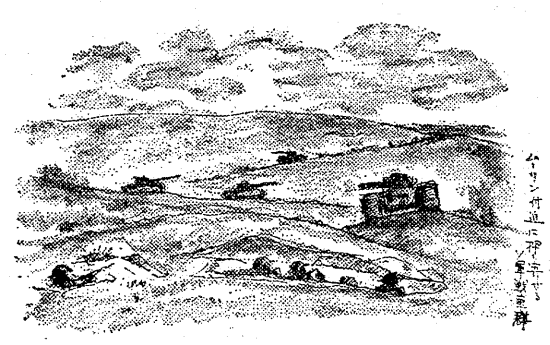

(いわき市平北目町三の六・放送局職員・52歳)

ご婚礼家具各種
いわき信販・福島信販チケットご利用ください
勉強で評判の店
丸萬家具店
店舗／平・四町目電74―6633
工場／平・白銀町電74―6634
ショールーム／平・白銀町電23―1672

耳の不自由な方に
リオンの補聴器
リオネット
(福祉法指定品)
富永電気商会
いわき市平字田町(平駅前)電(74)2496・6732

・おしるこ
・あべかわ
・コーヒー
・昆布茶
・ジュース
・紅茶
平郵便局
茶房鹿の子
平・四町目32 電(74)3350

湯本の鳥静
電(42)三二五一代

門扉はあなたの家の顔
絶対サビ無い門扉・フェンス
クボタ アルミ 鋳物門扉
日軽アルミカラーフェンス
自然美にもっとも調和した
大谷石 スプリットンブロック
販売☆施行
コンクリートブロックの総合デパート
武田コンクリート株式会社
いわき中央警察署となり
☎26―2277(代)

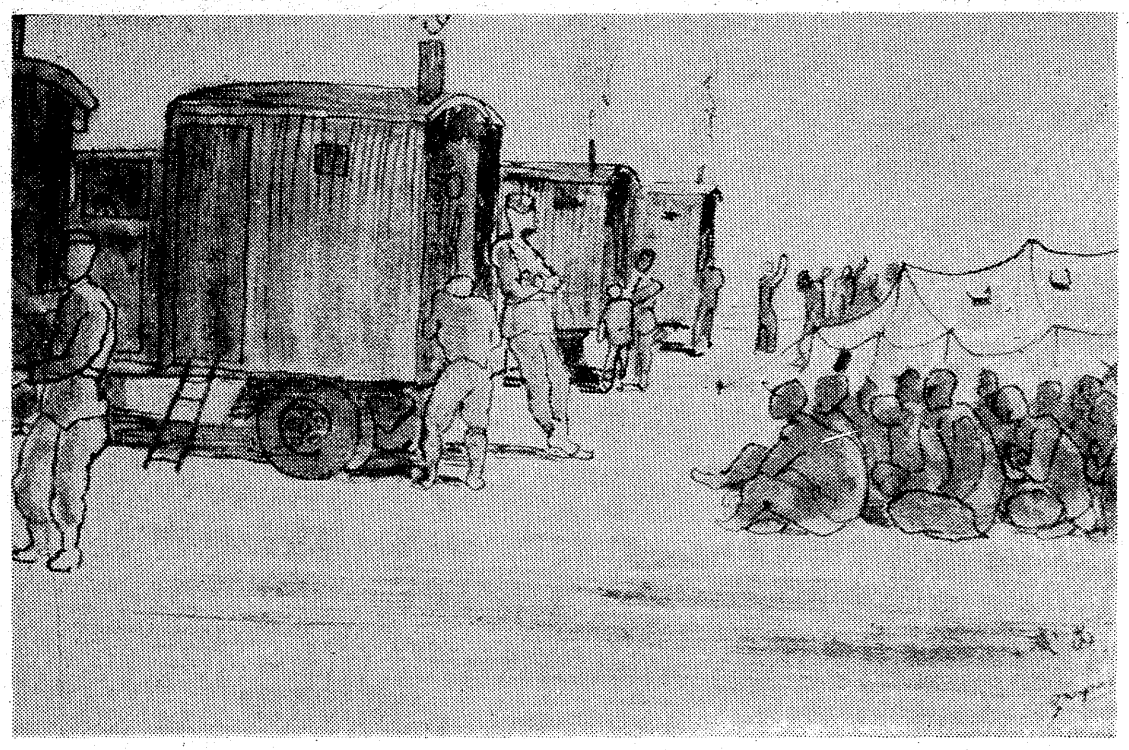

シベリア抑留記

画・文　広沢栄太郎

入浴・シラミ消毒⑥

わび住居生活にもようやく慣れた十月の終わり、もう妻の川の水浴も冷たくて出来ない。山の肌も大分黄ばんで来た。したがってシラミが凄威をたくましくしはじめた。見なれない異様な自動車が四台収容所内の広場にはいって来た。入浴と滅菌だそうだ。

広場に整列すると向かう幕会の中で衣類を脱いで入浴。脱いだ衣類は勤務員が滅菌自動車に運んで、消毒とこまかい注意が伝達される。

入浴はクモの足のようなシャワーで頭からシャブシャブ。手を洗うような混雑。アカがよれて物凄い。マゴマゴしていると他人の衣類と交換されるから早々に出る。脱いだ衣類には大切な貴重品は入れておかない。ソ連兵が盗んでしまう。もう次の中隊が広場に腰をおろして順番を待っている。

なまず

飯島正人

鮎をアユと読んでいるが、漢和辞典を引くとナマズとしている。あの広い中国では鮎がナマズで、日本人がうまいうまいともてはやすアユの鮎という字は国字であって漢字ではナマズとなる。ナマズの鯰はもちろん国字である。だからアユ、なまずと魚の名前を片カナ、平カナで書いた方が、当を得ており、鮎だの鯰だのと書くのはまぎらわしい。当用漢字に魚の名前、鮭も鯉もないのは、ほんとうにさっぱりして気持ちがよろしい。

しかし、このごろのように、魚とよそよそしい関係になり、口からノドへかけて魚のうまさを味わう機会が少なくなってきているのは、どうもいただけない。

十年ほど前には、裏になるとヒゲをはやかした巨頭のナマズ君が、ナマズなべにどうぞといって到来したものだった。このごろはナマズもとんとイタチの道で、姿どころか、ヒゲも二オイもとどかない。

みかけが悪く、美しいなどとは義理にもいえず、地震を起こすなんてデマをとばされ、下品そのものの魚とされてきた。敗戦前までは、全国の池川沼、いたるところで大きく育っており、たくさんとれた。チクワやカマボコの元祖材料になったほどだから、白身の肉は上品な味がする。日本でもデカいのは九十キロにもなるが、欧州のドナウ河畔でとれるナマズは三メートル以上百八十キロにもなる大ナマズ有名である。

ナマズ鍋は、ナマズ適当に切ってザッと熱湯をくぐらせ、わりしたで煮て食べる。ひもあるが、一度火で焼いてからわりしたで煮ると、ナマズ特有のニオイを消すともいう。

ナマズの生きている姿をみて、ぬるぬるしたぬめりのある魚体をつかみあげて、マナ板の上におく。ナマズ先生はゆうゆうとしたもので、決してあほれたりすることがない。

大頭についた巨口を開いたまま、ヒゲをしごくでもなく、たちまち料理させてくれる。体のわりに肉が少ないので、三十キロ大のナマズ二匹でつくったナマズなべでも、一人前にしては物足りない。ナマズには何となく物足りないところがある。

（会社員・平）

週間ベストセラー

①「日本沈没（上・下）」小松左京著　光文社刊　各四三〇円②「死海のほとり」遠藤周作著　新潮社刊　八八〇円③「華麗なる一族（上・中・下）」山崎豊子著　新潮社刊　各六〇〇円④「くうたら人間学」遠藤周作著　講談社刊　二九〇円⑤「バクの飼主めざして」庄司薫著　講談社刊　六二〇円⑥「くうたら交友録」遠藤周作著　講談社刊　二九〇円⑦「カタストロフィーの理論」野口広著　講談社刊　八四〇円⑧「マンボウほうえんきょう」北杜夫著　講談社刊　三八〇円⑨「統・常識のウソ」石垣純二著　文芸春秋社刊　五五〇円⑩「帰らざる夏」加賀乙彦著　講談社刊　九五〇円（平・マルトモ書店調べ）

書評

帰らざる夏

加賀　乙彦著

昭和二十年八月、日本敗戦の夏を「戦争参加者」として迎えた十六歳の少年兵。歴史の転換期の渦中を生きた、青春の苦悩と挫折を描く問題作。

軍国日本のエリート・コース幼年学校生徒として皇国の護りにはげむ青春の友情と、敗戦の翌朝の自決に至る精神のドラマの中に日本の戦後の根源において、アイマイにされ、欠落したまま今日に至ったものを追求。戦後二十八年の現時点に立ち、すでに遠く「帰らざる夏」の意味を問う長編傑作。

作者は敗戦時、名古屋陸軍幼年学校に在学中。一九六八年処女長篇「ブランドルの冬」（筑摩書房刊）が芸術選奨新人賞を受賞。

（講談社刊・九五〇円）

紙上試写室

山口組三代目

■解説■　この映画は、暗黒街を席巻し、全国に四百二十四団体、推定構成員十一万人を持って日本ヤクザ史上、最強最大の組織をつくりあげ、任侠道をばく進する男、山口組三代目田岡一雄の野望と血の生々しい自伝をもとに、新しい任侠映画の決定版として製作を開始した話題作である。

■物語■　大正三年、徳島県の寒村に生まれた田岡一雄（高倉健）は、幼くして両親と死に別れ、神戸の叔父・河内和四郎（田中春男）にひきとられて育った。

昭和は深刻な不景気のうちに始まり、高等小学校を卒業した一雄は、川崎造船に見習い工として入社したものの、仲間をかばって上役を殴ったことから飛び出す羽目になる。

無為な日々を過ごしていたある日、一雄は同級生であった山口組二代目山口登（丹波哲郎）の弟秀雄と再会し、山口組のゴンゾウ部屋に連れて行かれた。

叔父の家を出た一雄は、この日から放浪の生活がはじまった。通称〝チェーストのトヨ〟（田中邦衛）と呼ばれる人足小頭から、バクチと女の手ほどきを受けた一雄は、福原遊廓での初体験の夜、因念をつけてきた素道四段の巨漢を、思いがけなく指技でたおしたことから、この必殺技会得に熱中する。けんかの強い一雄の存在は、ゴンゾウ部屋でもひときわ目立つようになり、〝クマ〟の異名をとるようになる。

中央市場の利権をめぐった山口組と滝井組のけんかに、ゴンゾウの身でありながら駆けつけたり、山口組が守りとする楽座という乞居小屋で大暴れをするなど、無鉄砲な一雄に目をつけた二代目は、舎弟頭の古川松太郎（水島道太郎）に一雄の身柄を預けた。

古川の家で正式に若衆としての修業が始まった。一雄にとって、三下修業は子供のころの苦労に比べればたいしたこともなく、またたくまに二年の月日がたち、一人前の年齢に達したということで、アパートへ移り住むようになる。

〝平東映〟11～24日・同時上映「なみだ恋」

残暑お見舞い申し上げます　昭和48年

十和会
会長　福島　万亀男
大成建設株式会社
千代田化工建設株式会社
呉羽建設株式会社
呉羽運輸株式会社
（株）勿来製作所
（株）本間機械工作所
（株）秦工業所
（有）片野工業所
錦機械工業株式会社
明星工業株式会社
（資）日東電機工業所
富士電気興業株式会社
（株）北田組
（株）三洋鉄工所
（株）ヤマヨ鉄工所
三浦電気工事株式会社
（株）高砂鉄工所

しいたけ茶入荷！
血をきれいにして体質改善
新純正ハウザー食
おいしい本場のお茶
大勝園茶舗
いわき市平・三町目　電74―2396

いわきゴルフクラブ
理事長　中村　豊

東日本観光開発株式会社
取締役社長　滝　義勝
いわき市常磐藤原町　電(43)三一八一

株式会社　ヤマトヤ商会
仙台出張所
所長　望月民夫
仙台市五橋二丁目一四ノ一四　電(〇二二二)(59)二九五三

婚礼用家具調度品
豊富に取りそろえて…
株式会社　吉田家具店
取締役社長　吉田勇三
いわき市植田町本町一丁目六九　電（勿来）(33)三三三

美しいカラー印刷
企画・写真取材・編集お引受け
ユニークな事業案内を
美術印刷
㈱はましん
☎平23―3488(代)

二つのヤクザ組織を全滅……！

◆金曜映画劇場

クリント・イーストウッド　マリアンネ・コッホ

荒野の用心棒

福島中央・夜9・00

メキシコの国境の町サン・ミゲル。この町に、ジョー（クリント・イーストウッド）という男が流れついた。ジョーはどこか陰気なサン・ミゲルの町に、不審を持って、酒場へ立ちよった。酒場の亭主シルバニト老人（ヨーゼフ・エツガー）の語るところによると、この町はジョン・バクスター（ウォルフガング・ルクシー）一家とロホ兄弟が対立していて、たえず血を流しているという。それを知ったジョーは、金儲けをするといって酒場を出ると、バクスター一家の手下四人を、みごとな早撃ちで殺してしまった。

当然ジョーは、バクスターと対立するロホ家の居候になり、ロホ家の長兄ベニト（アントニオ・プリエト）らと手を結ぶ。ある日、駅馬車にものものしい護衛をつけた騎兵隊がサン・ミゲルの町を通りすぎて国境に向かった。

メキシコ国境の町サン・ミゲルへ流れついたジョー（クリント・イーストウッド）

FBI

福島・夜11・05

誘かい犯とその女

ローパーは頭の切れる青年だが遊びが好きで、両親がのこしてくれた信託財産を担保に、大金を借りて、遊びまわり、ぜいたくな暮らしをしていた。しかしその金も底をついた。だが、生活を落とすことは、ローパーの性格からも、たえられなかった。そこで自分が子分のように面倒を見ている万年学生のリングと、新しいガール・フレンド、ジニーに手伝わせて金持ちの息子を誘拐した。

誘拐されたのは、請負業者タイサーマンの息子で、三十歳になる株式ブローカー。タイスは、フロリダ半島沿岸の小島にある、昔スペインが作った要塞、ここでは閉じこめられた。

みもの

赤ひげ

NHK・夜8・00

おくめ殺し

むじな長屋がとりこわされることになった。困ったのは、そこでめし屋を開こうとしていた角三とおくめ。二年間苦労してためた金をつぎこんで、やっと店構えができたばかり。長屋の連中や赤ひげが大家の高田屋にかけ合うが、とりつくしまもない。高田屋は、角三とおくめに何か含むことがある様子。

今回は、むじな長屋のとりこわしに困惑する角三、おくめの姿を中心に、二人に対して、汚い策をめぐらす高田屋をとらしめようとする赤ひげや、長屋の住人の活躍を描く。

ドラマ

福島・夜9・00

まごころ

両親が旅行に出かけ、信一と厚子は久しぶりにふたりだけの夜を過ごすことになった。そこへ中年の女河村節子が訪ねてきた。息子の英次が家を出て帰らないというのだ。英次は高野マキという少女と一緒らしい。信一は節子に捜査願いを出すことをすすめた。

ちょうどそこへ、厚子の弟敏一（内田喜郎）は紅（吉沢京子）にプレゼントを……が、休暇で大阪から帰京し、紅と一緒にやってきた。紅はマキの名を聞いて、なぜかあわてた。

捜査願いが出され、信一は婦警の大島とコンビを組んで英次を捜すことになった。だが、すんでのところで、とり逃してしまった。

一方、紅は単身、マキを捜しはじめた。紅とマキはかつて同じ卓球部に籍を置いた高校時代の先輩と後輩だった。

◆ドキュメンタリー

NHK・夜7・30

ある被爆失明者の戦後

～わが網膜～

長崎市上小島町の急勾配の坂の上に、木造の古ぼけた地蔵堂がある。堂守の萩元正さん（64歳）は、ここで針、灸、マッサージ業をしながら、被爆者の相談にあたっている。

萩さんは、二十八年前被爆し、両眼を失明した。貧血、頭痛、悪性下痢に悩まされながら、歩行訓練し、点字を習い、三療の資格を取った。だが昭和三十三年、被爆認定患者として、医療費が免除されるようになったとき、家財道具はすべて一家五人の生活と治療費に消えていたという。

地蔵堂には、今も痛みがとれない人や、被爆の証明人になってほしいと訴える人など、多くの被爆者が訪れる。

原爆手帳の申請には、完璧な被爆状況と二人の証明人が必要である。萩さんは、奥さんの目を頼りに、当時の古い被爆の記録に当たり、市内をめぐって証明人を探す。一通の申請書を完成させるのに一週間はかかる。番組では、萩さんの原爆手帳交付申請の過程を通して、二十八年目の被爆者の生活を追う。

ききもの

趣味の手帳

第一・夜8・15

美濃の手間状

ことしの三月、全二十二巻の岐阜県史が、十年がかりの末に完成した。この県史編纂のために岐阜県下からあつめられた資料は、全部で一八〇万部にものぼる大な数であったといわれているが、その中には、新しい歴史事実もいくつか発見されている。

芸術劇場

FM・夜10・20

アグアドの首

雪祭りの巡演公演を終え、事故で二人の親友ギタリストを失った札幌のギタリスト・Mに、ある飛行機事故の場合から出発して、一般交通事故、遭難、そして心臓移植など、日本古来の死の世界観の範囲に包まれえない、また、"お国のために""お家のために"という目的すら持たない、現代の死（事故死）全体の意味を、ドキュメント風なドラマ展開の中に描き出す。

チャンネル13

ウォーターゲート事件をはじめ、きょねんの大統領選挙をめぐる事件など、ニクソン政権をめぐる黒い霧は、この報道でピュリッツァー賞を受けたワシントンポストをはじめ、ニューヨークタイムズなど、大統領に批判的な東部の新聞やNBC、CBSなどの放送機関が火をつけたもので、取材を通じて、アメリカの報道の自由、報道の果たす役割りの大きさを知ることができる。不公平なことがあると感じたときは、あくまでも追究するというアメリカ人の考え方がある。日本人から見ると少し追いすぎるようにも思えるが、競争社会の中では生きるためである。

NHKテレビ
☆印は白黒

6・25　ミクロ決死隊
7・00　ニュース
30　ドキュメンタリー「坂道の家」
8・00　「赤ひげ」小林桂樹　あおい輝彦　黒沢年男　香山美子　浜田光夫　大宮敏充　浜木綿子
9・00　ニュース
15　ニュース解説
30　ニュース特集
10・00　天気晴朗なれど
15　70年代われらの世界「アジアと日本」

NHK教育
☆印は白黒

6・00☆中国語講座
30☆ギターをひこう
7・00☆英語会話
30☆技能講座「鉄筋コンクリート構造」
8・00☆市民大学講座　現代の科学「化学療法時代」～抗結核剤～砂原茂一　島尾忠男　金井興美
9・00☆通信高校講座　数学Ⅰ
30☆通信高校講座　数学Ⅰ
10・00☆通信高校講座　地理B
30☆通信高校講座　数学2
11・00☆やさしいドイツ語

福島テレビ
☆印は白黒

6・00　ロジャーの宇宙大冒険
15　ニュース
55　カバトット
7・00　ウルトラマンタロウ
30　走れ！ケー100～福島の巻～大野しげひさ
8・00　剣客商売「忘れた顔」加藤剛　砂塚秀夫　波多野憲　池田昌子　山田吾一　小野恵子ほか
9・00　「まごころ」竹脇無我　大原麗子　吉沢京子　武藤英司　内田喜郎　谷村昌彦　二丁千太
10・00　「白い影」山本陽子　井川比佐志　竹下景子
11・05　FBI

福島中央テレビ
☆印は白黒

6・00　動物の世界「ヘリコプター狩り」
30　ワイドニュース
7・00　歌まね合戦スターに挑戦　にしきのあきら
30　なんでそうなるの？
8・00　太陽にほえろ！「蒸発」石原裕次郎、松田優作　山本耕一　長内美那子　平田昭彦　仙波和之　松本朝夫
9・00　金曜映画劇場「荒野の用心棒」クリント・イーストウッド　ジョン・ウエルズ　ウォルフガング・ルクシー
10・30　チャレンジゴルフ
11・15　ワイドショーⅡPM

今夜の番組

NHK第1　1340KC

6・05　みんなのうた
10　じょうずな話し方
20　株式市況
7・00　ニュース
25　ラジオドキュメンタリー「山津波」
8・05　人生読本
15　趣味の手帳「美濃の手間状」
30　科学千一夜「ヘリウムボイス」
9・05　浪曲十八番　「三河長者」「岸壁の母」　梅中軒鶯童　三角久丸　二葉百合子　ほか
10・20　若いこだま「リクエスト特集」
11・05　夢のハーモニー

NHK第2　1540KC

6・00　そろばん教室「紅白試合」
45　英語会話
7・00　ラジオ農業学校▽農村の新しいコミュニティ
30　中学生の勉強室　国語
8・00　通信高校講座　現国1
20　通信高校講座　現国2
40　通信高校講座　現国3
9・00　通信高校講座　日本史
20　通信高校講座　古典乙1（古文）
40　通信高校講座　家庭
10・20　通信高校講座　英語A
40　通信高校講座　英語A
11・00　大学講座　政治学

ラジオ福島　1060KC

6・00　ニュースハイライト
30　スポーツジョッキー
45　プロ野球金曜ナイター「巨人対大洋」①「太平洋対日拓」②「南海対近鉄」＝中止の時＝6：45プロ野球コーナー7：00歌うナイターテツと野球と歌謡曲　テッちゃんの歌なし歌謡曲
9・30　ウエスタンパレード
45　明日の勝馬
10・30　MUハイフォニック　ロシアより愛をこめて
11・20　歌謡リクエスト合戦

FM放送
☆印はステレオ

6・00　くらしの話題<ディスクジョッキー>
7・15☆サウンド・オブ・ポップス　朝の足音　アラバマの雨　遥かな道
8・05☆ステレオコンサート<クラシック>～ブラームスの作品～弦楽六重奏曲第1番変ロ長調作品18　ピアノ協奏曲第1番ニ短調作品15　「ハンガリー舞曲」から第5番第6番第17番ほか
10・20　芸術劇場「ドラマ・アグアドの首」
11・05　夜のしらべ

●贈って喜ばれる手づくりの――
ふるさとの美しい名所写真入り包装
いわきあられ
味覚堂
・平・古鍛冶町　電74－3922
・大黒屋国道前　電74－4274
・平駅ビル1F　電22－1932

YAMAHAギター
サマー特別セール
8月末日まで
特約店　小山商会
内郷綴町本町通り　電26－3576

輸入洋酒・食品
市内配達・地方発送
みとわ
小名浜ショッピングセンター㊸3472

かわいい愛玩犬
犬用器具・フード
ワンワン美容室
ワンワンホテル
犬専門　ドッグセンター
カワマタ
平・15町通　電23－7055
6号国道　大黒屋　消防署

お食事のあとに　9月10日まで
アイスクリームプレゼント!!
●サービスタイム……AM11:00～PM2:00まで
●楽しいお食事とご宴会はぜひ当店で
●無料駐車券……お車でおいでのときは隣の田町駐車場へ
コック見習　募集中
RESTAURANT BRASIL
営業時間　AM11:00～PM8:30
平・田町・並木通り・いわき民報ビル2F☎(74)2990

香水を上手に使う

○…女性のやさしい心づかいや、さわ…○
○…やかな新鮮さを感じさせるものに…○
○…香水があります。香水も上手に使…○
○…ってこそ魅力のあるものです。そ…○
○…こで、上手に香水を使うためのア…○
○…ドバイスを――。

さりげなく匂わせる

○―○　○―○　○―○　○―○

下着と一緒に保存を…

家庭婦人

《つけ方》

香水のにおいをプンプンさせるのは最低。からだの動きにつれて体臭ともつかず、かすかにおうのが上手なつけ方といえましょう。

つける場所は耳のうら、えりあし、手首、胸元、膝のうらなどのからだと、スカートのすそ、えりの裏側、下着などです。これらはスプレーでふきつけるようにすること。人によっては、肌に直接つけるとかぶれる場合もあり、肌にシミをつくることもあるので用心することです。

《えらび方》

香水には、大きく分けると植物性のものと動物性のものがあり、そのほか人造香料などさまざまなものがあります。植物性のものはどちらかといえばさわやかで、若い人向き。動物性のものは濃厚で中年の女性向きといったところを知っていればよいでしょう。

においを確かめるには、香水をハンカチなどにたらし、しばらくしてからにおいをかいでみれば、それがその香水の本来のにおいですからすぐわかります。こうしてです。

《保存法》

香水は直射日光をきらいますし、蒸発してしまいますから、日の当たらない所におくこと。タンスの下着入れの引き出しなどは絶好の場所です。ここに入れておけば、下着に香水の移り香がしみ込むので、一石二鳥というわけです。

【着るものによって香水を使い分けましょう】

自分に合った香水をえらぶことが大切です。

育児メモ

◉…夏まけ

暑さの影響がいろいろな形で目立ってきます。夏カゼ、寝びえ、下痢、腸炎などを起こしやすいときです。いわゆる夏まけは、精神的な原因が強いものです。気持ちがまいらないよう、規則正しく暮らすことが大切です。

少しでも長く涼しく眠れるくふうをしましょう。ぬるめの風呂にはいり、さっぱり乾いた寝具に早めに横になるだけでも効果的です。軽い夕食や音楽、少量の寝酒も快適な睡眠をさそいます。

若い人は積極的に夏にきたえるのもいいですが、年配者、幼児は疲れすぎないように心がけることです。

◉…テレビと目

テレビは、変化のスピードが速いので目の毛様筋が続けざまに緊張します。したがって、目が非常に疲れますので、長時間見すぎないことです。特に幼児は、一日一時間前後にとどめましょう。目の高さと同じか、多少低めにテレビを置き、二メートル前後（画面の対角線の七～八倍の距離）離れて見るようにします。斜めから見ることもいけません。

室内を真っくらにしてテレビを見ようとするのは、目のためになりません。部屋はテレビと同じくらいの明るさにするか、部屋の照明を消してテレビの横か上にスタンドをおき、画面と周囲の明るさの差を　することです。

人の子がわが子

ガム与えて禁煙果たす

七、八年も前のこと。四、五人の中学生グループが学校の昼休み時に喫煙しているのを見つけ注意した。その中の一人は常習者で、日に十本以上吸わないと頭痛がしてボーッとしてしまうという。

授業中も用事にかまけて抜けだしてはタバコを吸っている状態には驚きました。そこで思いついたのがチューインガム。毎日、朝・昼・下校時にガムを与え、タバコがわりに休み時間に噛ませたのです。約三カ月たったころ〝先生もう大丈夫です〟と禁煙を約束したのでガムを与えるのをやめた。

一週間ほどして友だちに聞いて見ると、あれからは一本も吸っていないとのこと。小学生時代から何度も注意されてもやめなかったものが、ちょっとした約束でやめたのです。〝連鎖行為は注意するだけでなく、方法を与える〟大事さをしみじみと思う。が、その少年も二十三歳。いまでもタバコは吸わないでいるけなげさです。

いわき市少年センター補導員　佐藤　貞

剣の天地（36）

池波正太郎作
中一弥画

夏の蝶（二十七）

於富は、上泉の城へあらわれ、最後の別れを告げたとき、伊勢守の耳へ、こうささやいたのである。

『上泉の殿。わたくしは、間もなく国峰へ嫁ぎまする。そして、来年の夏が来るころ、子を生みまする。それが男の子か、女の子か、わかりませぬが……そのお子は、殿のお子にございます』

すでに、於富は、（身ごもっていた……）と、いうのだ。

しかも、（わしの子を……）である。

われから愛する男の子どもを身ごもってのちに、別の男へ嫁いで行く。

女とは、（そうした生きものなのか……）

さすがの伊勢守も、このときのことは、生涯忘れなかった。

だからといって於富は、これから夫になる小幡図書之介を、

『身ぶるいが出るほどに……』

きらいぬいているわけでもないのだ。

つまり、師としての尊敬と、一個の男としての伊勢守へささげる熱情が一つになり、於富は、

（どうあっても、伊勢守さまのお子を生み、これを国峰で育てたい）

と、念願したものだろうか……。

おそらく、そうだろう。

そうでなくては、あのようなまねをするはずがないではないか。

となると……。

わが子でもない子を、わが子として生む妻を迎える小幡図書之介こそ、まことに割の悪い目に合うことになる。

むろん、於富は図書之介の子を、これから何人も生むことであろう。

そうした子たちを、共に育てて、図書之介の妻となり、子たちの母となってゆくわけだ。

現代のわれわれから見ると、於富の仕様は奇異にも感じられようが、すでにのべたごとく、四百何十年も前の、戦国時代の女の強さと活力には、

『はかり知れぬ……』

ものが、あったにちがいない。

上泉伊勢守にしても、（わしの子を、於富が身ごもっていた……）

ことには、おどろきもし、茫然と立ちつくしもしたが、しかし、こうした状態で於富が小幡図書之介のもとへ嫁いで行くことについては、別に衝撃をうけたわけではないらしい。

あわてふためくこともなく、伊勢守は、於富が国峰へ嫁いで行く日を迎えた。

於富の秘密のささやきは、伊勢守の胸の底へ、深く仕舞いこまれた。

商売繁盛へのご招待

当社が誇る専門機械設備による製造が格安料金で受注できます
★カーボン付き伝票
★両面印刷
★多量の印刷
★ナンバー入れ印刷
例　領収書・納品書・請求書・見積書　喫茶伝票など
■年契会員の制度があります（特別割り引き）

いわき印刷
平中神谷字十二所24　電34―2049

諸官庁・会社・学校・事務所　御用達
文具・事務用品の
デパート　渡辺文具店
常磐湯本町桜木町通り　電㊸二四四〇番
ご注文のお電話、お待ちしております。
※在庫が豊富、品切れが無いので有名。
※配達が敏速、価格は勉強なので好評。
※初取り引きには感謝記念品を持参いたします。

■小鳥は平和のシンボル
涼さ呼ぶ
鳴虫が入荷しました
各種虫かごも入っております
ペットのご相談は当店にお任せ下さい
卸小売
ペットのコンサルタント
橋本小鳥店
74―4013
大黒屋デパート小鳥部
23―1191
小鳥・小鳥用具・餌料・小動物・金魚餌
剝製・犬猫用品・薬品・各種ドッグフード

栗杭木・枕木・土止板
常磐坑木株式会社
いわき市内郷御厩町　電㉖二五八一・一〇六二

仕上がりは『より早くより美しい』を
当店のモットーとしております
シロガネドライ
サービスセンター
いわき市平字白銀町　電㉔六〇七四

常磐線一安い
菓子の赤札堂
▽小売り卸し平・南町店（大和田医院となり）電㉔四六三二　電㉔五五八二

測量機
事務用品
計量器品
修理は藤森
平・かじ町　㉒二二九六

あなたの職場のユニホーム
会社・病院・商店・学校・諸官公署・事業所
作業服・事務服・白衣
いわき市平字大町11
電話（74）3788
（74）8056
鈴屋
直属工場・有限会社いわき縫製・内郷高坂町　電（26）2510

郷土の誇り……清酒
白馬の雪
白馬の雪酒造株式会社　いわき市平中平窪字辰ノ口

夜のスポーツ満喫

ナイター グラウンド

レジャー

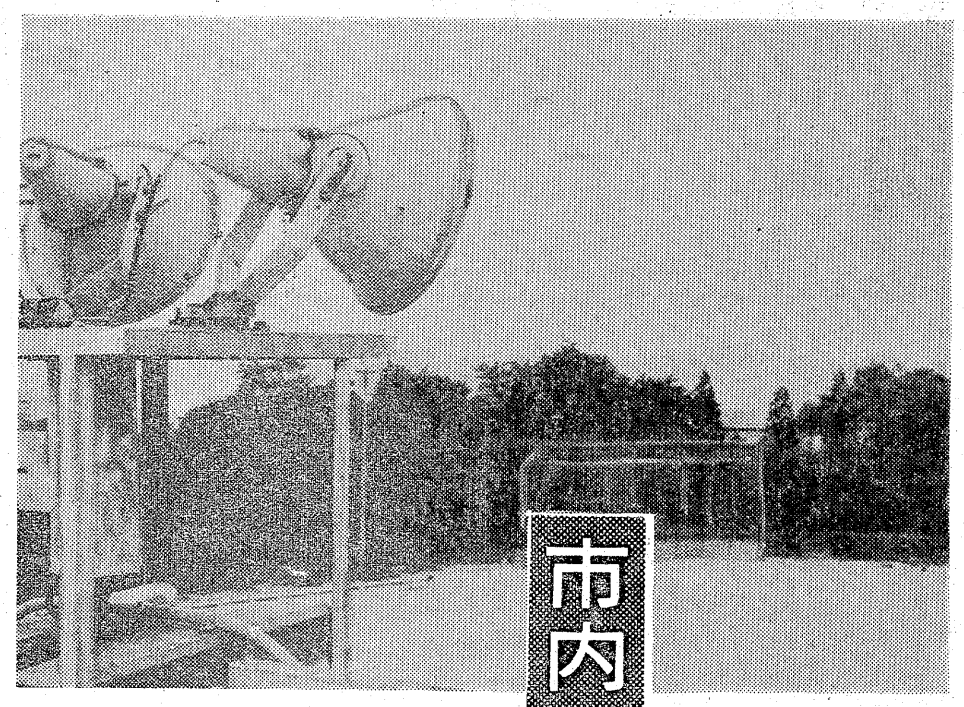

市内で三校が開放

☆…夏休みで海や山はチビッ子たちであふれている。しかし勤めをもつおとな…★
★…はそうはいかない。こどもや家族とともにレジャーを楽しめるのは日曜く…☆
☆…らいなもの。そこで考え出されたのが仕事から解放される夜の時間。いわ…★
★…き市内にはナイター設備を完備して、夜間校庭を市民に解放している小学…☆
☆…校が三校あるが、結構利用者も多い。…★

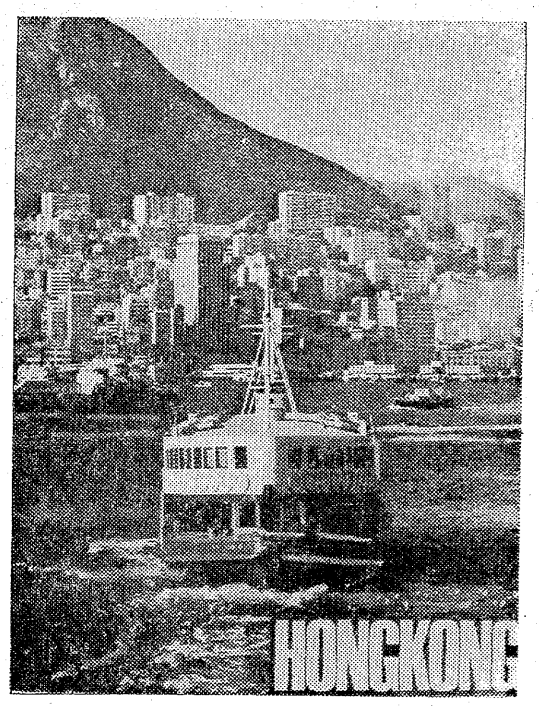

たのしい観光ポスター

◉…香港…◉
東洋の真珠―斜面にそそり立つビル群の壮麗さ、夜のとばりが降りれば、水に落とす夜景が、チャイナタウンの曲に映える。
週末をつかって、気軽に出かけられる香港へ。お仕事が忙しい方でも海外の旅情が楽しめる。
＝常磐交通観光提供＝

レジャー

みんなから大受け
夜の涼風に疲れも忘れ

茶の間のテレビにうつるプロ野球のナイターを見ているだけでもきわやかなもの。グリーンの芝生がライトに映え真夏でもいかにも涼しい―。「一度はナイター設備の整ったグラウンドでスポーツを楽しんでみたい」と思う市民は多いだろう。いわき市内には一般市民が気軽に利用できるうってつけの舞台がちゃんと完備されている。

国の補助で市教委が実施している学校設備開放事業の一つがそれ。

校庭を開放しているのは平一小、湯本一小、小名浜東小の三校で、いずれも校庭にナイター用の照明を備え、五月二十三日から九月までの夏期だけ、毎日午後六時から八時までの二時間を一般市民に無料で貸している。後楽園、神宮球場のナイターと同じというわけにはいかないが、照明は校庭の周囲に四百W の電球が八基余あり、時間になるといっせいに点灯され、夜間でも校庭は三十ルクス以上の明るさ。一般家庭の茶の間ぐらいの明るさにはなる。

各学校の校庭の広さはまちまちだが、ソフトボールなら二面は楽にとれる。バレーボールの場合はネットさえあれば一度に何組でもできるが、ただ用具類は原則として利用者が持参することになっている。

しかしそれでも利用者が多く、平一小の場合は五月末から解放しているが、二日に一件ぐらいの利用率。

いままでの利用状況を見るとグループ、職場ぐるみのソフトボール大会、バレーボール大会、また青年会の球技大会と千差万別。

従業員の健康管理と親睦を深めることが目的だとして、開放すると間もなく定期的に利用している会社の場合は、職場対抗のソフトボール大会をしているが、好評で女子従業員も男性にまじって競技をしているという。また利用者のひとりは「事務所内での仕事ばかりなのでどうしても運動不足となる。といって昼間運動するわけにはいかない。それが仕事を終わってから、運動できるということは私どもサラリーマンにとってうってつけ。また借りるつもりでいる」、湯本一小を利用してバレーボールを行なったという青年会でも「夜間開放の校庭をもっとふやしてだれでも気軽に運動できるようにしては…」と利用者からは大変評判がよく、これからも利用者はさらにふえそうだ。

借りる手続きは簡単である

ナイター用グラウンドを借りる場合の手続きは、直接学校に行き備えつけてある申し込み用紙に、使用する日を記入するだけという簡単なもの。なお申し込みのさいは印鑑を持参する。

開放している学校次の通り。

▽平一小（電話23―1744）
▽湯本一小（電話42―4158）
▽小名浜東小（電話54―3344）

レジャー

ハワイアン次週の催し

【大ホール】
☆16日＝「太陽のくちづけ」の栗田ひろみ「天使も夢みる」の桜田淳子
【ハワイ海底大劇場】
▽ショータイム＝（ウイークデー）午後2時20分、午後5時（日・祭日）午後1時、午後3時、午後5時
【ビーチステージ】
▽専属芸能ショー＝フラダンス、タヒチアンダンス、フラメンコ、少女コーラスグループ、ハワイアンバンド、ジャズバンド
▽公演時間＝（ウイークデー）午後1時30分、午後7時20分（日・祭日）午前11時、午後2時30分、午後7時20分

照島ランド

【流水円形大プール】
☆19日まで＝衝撃のウルトラ・サマーカーニバル！
☆同＝専属エレキバンド「グルービー」演奏
☆第一部＝「アシカのショー」「アシカのスポーツ大会」
☆第二部＝「トドのショー」
☆中村京也舞踊ショー（一日三回）
▽ショータイム＝（ウイークデー）午前10時30分、午前11時50分、午後2時、午後3時30分（日・祭日）午前9時30分、午前11時50分、午後2時、午後3時30分

花の木

平・世界館ビル

店内のインテリアがこっている。大きなガラス窓に天井、壁はオレンジ系で統一されており、そこに天井からシャンデリアの照明が店内一帯を照らす。いかにも明るいふん囲気をかもし出している。

モーニングタイムは朝七時半から正午まで。コーヒー、紅茶、トマトジュース、ミルクのいずれかを注文すると、ジャンボトースト、野菜サラダ、フルーツのバナナがついて百五十円。朝・昼食の代わりになるくらいでボリュームバツグン。

時間帯が過ぎればモーニングなしで値段は同じ。

平駅に近く、白銀町の世界館ビル二階にあり、列車待ちの時間帯に〝コーヒー一杯〟というお客も多いが、どことなく上品なふん囲気をかもし出しているというお客の声を反映してか、女性客が多いのも特色の一つ。

店内に流れるバックミュージックはポピュラーものにしぼっている。

＝TEL・74―6―0＝

喫茶 モーニング

※特色ある喫茶店のモーニングサービスをお知らせください。あて先はいわき民報社「レジャー喫茶係」まで。官製はがき使用のこと。

常夏のハワイムードを……
デラックスハウス　サウナ付きおへやもあります
各室電話設備・カラーテレビ付き
■ただ今サービス期間中
ホテルニューハワイ
小名浜・米田馬場（鹿島街道）　電58―3034

毎度格別のお引き立てを賜わりありがとうございます
開店3周年謝恩サービスをいたしますので
ぜひお出かけくださいませ！
20日から22日まで3日間
（ビール・オールドS・角S）
100YEN
酒館 酔族館
たいら・新田町（志賀ビル2F）　電23―3645

■店舗企画設計施工・店舗陳列設備器具
■カラーケース
■アルミケース
■スーパー陳列台
■ディスプレイ器具
■装飾器具
お店のイメージを変えてみたら
通産省認可（協）日本店装チエーン会員
店創のヤスミツ
■店舗　いわき市鹿島町走熊（鹿島街道）　☎（0246）58―4512
■本社工場　いわき市平谷川瀬・明治町　ヤスミツ木工（株）☎（0246）23―3381（代）
新製品　カラーケース
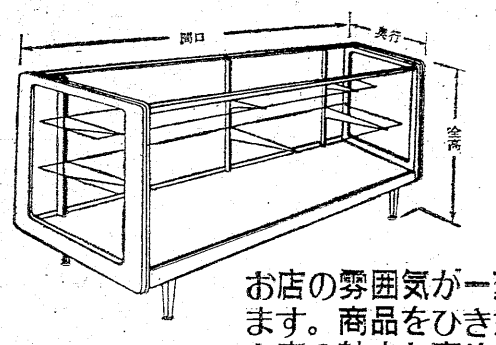

お店の雰囲気が一変します。商品をひきたてお店の魅力も高めます

かん詰め工場を新設

小名浜底曳組合が経営

回船誘致に威力示す

ビンナガなど日産七トン

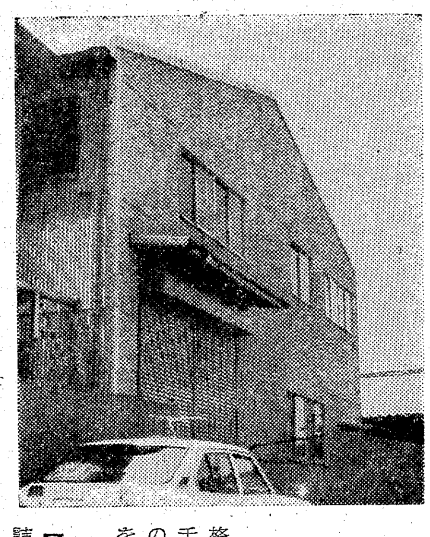

【小名浜底曳組合が新設したかん詰め工場】

ビンナガマグロの回船を誘致する一方、平ステーションビル内に産地直結の魚販売店を出して多角経営に乗り出した小名浜機船底曳漁業協同組合（野崎武一組合長）は、こんど小名浜魚市場前第二冷凍工場裏にかん詰め工場を新設した。

スムーズな回船誘致と魚価の価格維持などがねらいで、総工費三千万円でボイラーその他加工機械の取りつけもほぼ終わり、盆明けを待って試験操業のうえ、九月はじめ本格的な操業にはいる。同かん詰め工場は国内向けのビンナガとカツオの味つけかん詰めをつくるが、日産七トン（二百万円）の目標。漁業組合直系のかん詰め工場は全国でも数は少ないという。

小名浜はかん詰工場が少なくこんどの新設で生産が期待される。

いわき中央署の納会成績

いわき中央署では七月末から同署三階のけいこ場で、柔・剣道、逮捕術などの術科訓練を行なっていたが、十四日納会を催した。結果次の通り。

【柔道】①刑事課チーム②の外勤課チーム▼殊勲賞＝宗像照勝巡査長▼敢闘賞＝小野勇一巡査部長▼努力賞＝根本忠次警部補

【剣道】①交通警備合同チーム②の外勤課チーム▼殊勲賞＝富沢貞則巡査▼敢闘賞＝佐藤勇次巡査長▼努力賞＝星久三巡査長

【マラソン（三キロ）】▼A級（三十歳未満）①富沢貞則巡査②高荒和彦巡査部長▼B級（三十歳以上四十五歳未満）①渡辺栄二六巡査②今野忠行巡査部長▼C級（四十五歳以上）①小松正喜主査②佐藤和義警視

車を封鎖、ふるさとを見直す

常磐納涼天国が好評

常磐ふるさと納涼天国実行委員会（日野利秋委員長、会員三十八人）主催の初の〝ふるさと納涼天国〟が十四日、常磐湯本中央通り約二百㍍（ホテル斉菊から藤越商店まで）をノーカー地区に解放、夏の名物として開かれた。

午後一時花火の打ち上げ合図とともに開場テープカット、午後二時から第一回ビックリバーゲンセール、午後四時から常磐観光タクシー車庫でチビッ子のど自慢出場者五十人を受け付け、午後三時半に懸賞カード当選番号を発表午後四時に第二回ビックリバーゲンセール（下一ケタ1、4、8）当選者百人を発表、午後五時半にチビッ子のど自慢、午後七時水野谷青年会によるじゃんがら念仏踊り、午後七時半から連合青年会のおはやし会によるおはやしが行なわれ、午後八時に閉場した。

主催側の話では、この日の人出は延べ三千人。バーゲンセールに出品されたものは各商店から寄贈されたもので、市価の三分の一の価格で六百品が売られたが、この行事の経費は十五万円だが一銭の予算もなく始めた。このバーゲンの利益はこの経費を差し引きあまればカナン村、交通安全協会に寄付したい。若い力が各商店を動かしたことまでもって来られた。今後とも町ぐるみのお祭り行事として年二、三回はやって行きたいといっている。

【常磐湯本のふるさと天国】

鈴木栄養士が研究を発表

三衛生学会

県、日本公衆衛生協会県支部主催の第二十七回県公衆衛生学会、第十二回県小児保健学会、第十三回県母性衛生学会の三学会は九月十日午前九時から平市民会館で行なう。

当日は県内の医療機関、公衆衛生にたずさわっている約二百五十人が参加、研究発表のあと、記念講演、表彰式などが行なわれる。

研究発表では磐城共立病院栄養士鈴木光子さんが「糖尿病の諸因子の分布と栄養指導の効果」について発表するほか、二十二人がそれぞれ研究の成果を発表する。また福島医科大学社会人教授が「慢性化した精神分裂病の作業療法場面における行動評定表の一試案」と題して記念講演することになっている。

スイカ、氷水の出る納涼茶会

華千家ゆかたざらい

茶道華千家淡交会青年部いわき方部（満口晃二部長）はこのほど、いわき市平・松ケ岡公園の天田愚庵のいおりで、第二回納涼茶会を催し、約二百人の市民が訪れにぎわった。

お点前のざんまいの部員は涼しげなゆかた姿で、訪れた市民にスイカ、氷水などをふるまい、「むし暑いだけにお茶の会を見ているだけでも涼しさを感じる」と好評だった。

【納涼茶会風景】

ヘアさん

7959　中島安男

くらし随筆

信頼

三源山永

毎年今ごろになると、難民収容所生活を考えさせられるので、その体験の一部を記録してみたいと思う。

八月八日はソ連参戦布告で満州も戦場と化し、国境近くの都市ではソ連兵が進駐し始めた。

◇

中には満服を着用した陸下士官部隊が広野にトリ危険だから注意するようにと情報もあり一時は非常にあわただしくなった。

その後九月にはいり現地にも司令部が置かれ、日本人は男女分離して、男子は樺太を経由して東京に帰還させるとの方針だから、軍のトラックが収容所前でとまるからそれに乗車するとの通告があった。

その後三日ほどすると通告通り国境警察隊が来たり、収容所全員を集め、まず身体検査が始まり各人の時計、万年筆などを奪い、しかる後乗車せよとの指示をした。

乗車が終わるや否や、現地の警務課長が来られて、〝あなたは直ちに下車しなさい〟と日本語で連絡してくれた。

ことの真偽が明らかでなかったので課長に尋ねてみると、この車は通告とは全然異なった黒河省に直行して軍事裁判後入露するんだとのお話であった。

まあ今だから言うことが出来るが、この瞬間は私の運命の分かれ目であった。

この正しい情報を伝えてくれた課長は、私個人としては大きな恩人だと深く感謝している。

もともと課長とは、公私とも親密に交際しており、私も異境の地で一人の親類を見付けた気持ちで交際を続けた間柄だけに、救われたんだな〟と思い出しては感謝に日を消している。

◇

中国の友人は、いざとなれば信頼の出来得ることを確信しているきょうこのごろである。

（団体投員・四倉）

残暑お見舞い申しあげます

鮮度が良く　しかも安い魚を直売しようと平ステーションビルに
店開きした当組合売店は　お陰さまで盛況です
今後とも変わらぬお引き立てをお願い申しあげます

小名浜機船底曳網漁業協同組合

理事　野崎武一
同　比佐真平
同　滝内進
同　大田宜一郎
同　比佐庄太郎
同　柳内吉人
同　永山昭三
同　野崎美世治
監事　竹中一郎
同　田中武

いわき市小名浜字栄町五

きょう県体の開会式

水筒を肩に続々到着

〝水なし大会〟に選手団

第二十六回福島県総合体育大会はきょう十七日午後四時から、県営いわき陸上競技場で行なった開会式から、いわき市を中心に福島、郡山、二本松など十二市町村六十三会場で、三十七種目にわたりスポーツの祭典の幕をあけるが、午前中から平駅に県下から選手が続々と到着、中には水キンを知って肩から水筒をつるした選手もチラホラめだった。

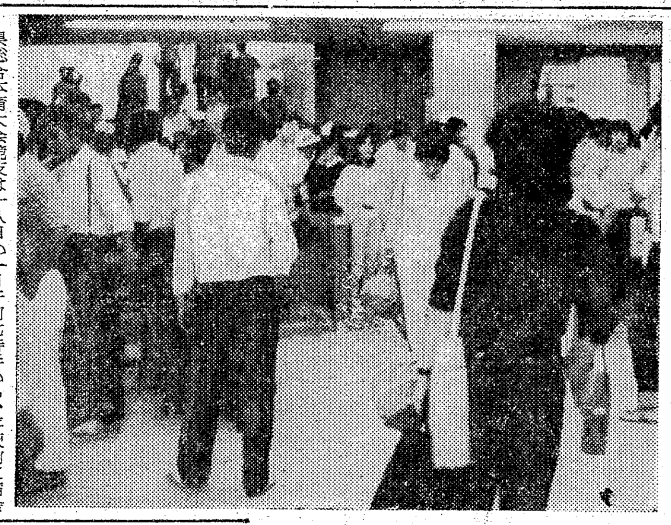

県総合体育大会競技は十八日から二十日までの三日間、いわき市平地区を中心に内郷、常磐、植田勿来、小名浜、四倉地区の小中高校、事業所グラウンドなど四十二会場で、二十二種目の競技を展開するが、参加選手は県下から八千人、地元いわきから四千人の計一万二千人となるため、旅館・ホテルなどの宿泊は百七十軒にも達している。

この選手団を迎えるいわき市では、肝心な時に水不足が深刻化し、参加校、団体の選手たちに水筒や水を持ち歩くやかん、ポリバケツの用意を呼びかけていたもの。

選手を迎える大会事務局では同日午前七時半から、平駅前に宿舎の旅館・ホテル、バス発車場、競技会場を説明する案内所を設置し、平駅に降りた選手たちにくわしい説明や道順などを教えていた。

到着した選手たちは競技に必要なアンダーシャツ、トレパンなどのほか、いわき市の水不足を心配してか肩から水筒をさげた高校生や、バッグの中に入れて持ってきた生徒たちがめだち、水筒持参の大会は初めてだという。

【水筒肩にドッと乗り込んできた県体選手団＝平駅改札口】

直前横断はねられ重傷　十六日午前十一時十五分ごろ、いわき市平沼ノ内字新街三四地内市道で、道路を横断しようとした同字原後七四、農業永山弥太郎さん(六四)は、豊間から高久に向かって来た同市鹿島町船戸字林下四五、自動車セールスマン小木一忠さん(三七)運転の普通乗用車にはねられ、頭の骨を折って二カ月の重傷。

いわき中央署の調べによると、永山さんが小木さんの車の直前を横断したのと、小木さんの前方不注視。

タイヤドロの二人を逮捕

駐車専門にねらう?

いわき中央署は十六日午後、相馬郡飯舘村地内で、同村草野字中平一七、無職佐藤強(三〇)と同字壁地内二一、無職中川神一(三〇)の二人を盗みの疑いで緊急逮捕した。

同署の調べによると、佐藤と中川は、十三日同容疑で捕えられた少年A(一七)と三人で、十一日深夜、いわき市平塩字風内二三、佐野屋石油スタンドに駐車してあった同店経営佐藤記三郎さん(三七)の普通乗用車のラジアルタイヤ四本(時価十二万円相当)を盗み、逃走していた。

同署では、この晩、同種の被害が相次いだため、佐藤らの犯行ではないかとみて余罪を追及している。

和田山で放牧牛を検診　いわき市は十八日午前十時から和田山牧野放牧牛健康検査を現地で行なう。

盆帰り五人が重軽傷

自転車をさけ損ね

ハイヤーと正面衝突

十六日午後七時十五分ごろ、いわき市平字堤ノ内地内国道で、茨城県日立市大沼町二一〇、会社員石井昇治さん(三三)運転の普通乗用車がセンターラインをオーバーしたために、いわき市好間町下好間字叶田五八、ハイヤー運転手井津勝洋さん(三〇)のハイヤーに正面衝突し、井津さんは両足に一週間、石井さんは右腕に三週間のケガ。

この事故で、石井さんの車に乗っていた妻の愛子さん(三三)が顔などに二カ月の重傷を負ったのをはじめ、長女愛ちゃん(一ッ)が頭に一週間、メイの石井ルミ子さん(一二)＝茨城県日立市南高野町、鉄工業石井富蔵さん(三〇)の二女・坂本小六年＝が両腕に一週間のケガをし、志賀整形外科医院で手当てを受けている。

いわき中央署の調べによると、石井さんは道路左から右に出てきた自転車をさけようとハンドルを切った際、センターラインをオーバーし、井津さんのハイヤーと正面衝突した。

石井さんはお盆休みで秋田の親せきに行っての帰りだった。

廊下に置いたコーラが破裂

平保健所で原因を調べ

十七日午前十時半ごろ、いわき市内郷高野町道伝一九、鉱泉(中ノ湯)＝高萩忠太郎さん(三一)経営＝の玄関横の廊下に、ケースに入れておいたビン入りペプシ・コーラが〝パーン〟と音を立てて破裂した。さいわい近くに人がいなかったためケガはなかった。

高萩さんら家族は茶の間でくつろいでいると、突然廊下の方から爆発音が聞こえたので家人が行って見ると、ケースにいれておいたペプシ・コーラの一本が破裂して真っ二つに割れ、ガラスの破損が廊下に飛び散っていた。

届け出を受けた平保健所では、破裂したペプシ・コーラを調べている。

川前で健康相談　いわき市川前支所は十八日午前九時から十時まで同支所で健康相談を行なう。

花火で住居、牛舎全焼

川前

和牛が焼け死ぬ

花火の火災5件目

十六日午後八時二十分ごろ、いわき市川前町川前字網立一三九、商工会指導員兼農業佐藤道明さん(三〇)方牛舎から出火、同木造平屋の牛舎二十六・四平方㍍と、同木造平屋の住居百四平方㍍を全焼。この火事で和牛一頭が焼け死んだ。

いわき中央署の調べでは、佐藤さん方にはお盆で親せきの子どもが遊びに来ており、同夕花火遊びをしていた際、ロケット花火を打ち上げた時の火花が、牛舎のカヤぶきの屋根に燃え移ったものとみられている。損害は約八百万円。

いわき市内では、ことしにはいってから花火による火災が五件も発生しており、いわき市消防本部では花火遊びは、広い空地などで万全を期して行なうよう呼びかけている。

学童はねられて死ぬ

福島の実家に帰省中

十七日午前、お盆の墓参りを兼ね、福島市の母親の実家に帰っていたいわき市平の小学生が普通乗用車にはねられ、救急車で運ばれる途中死亡した。

同日午前八時五十五分ごろ、福島市太田町二四ノ一(旧高湯街道)地内で、いわき市平北白土字堀ノ内二一、会社員野崎敏夫さんの長男明彦ちゃん(六ッ)＝平三小三年＝は東山方面から走ってきた福島市方木田字高野三〇ノ四、福島陸運事務所職員熊谷忠義(三〇)運転の普通乗用車にはねられ、頭と右足を強く打ち、福島市内の大原病院に救急車で運ばれていく途中、救急車の中で午前九時五分に死亡した。福島署では熊谷を過失致死の疑いで調べている。

明彦ちゃんは十四日、母親輝(テル)さんの実家である福島市に墓参りを兼ね、一緒に遊びに帰っていた時のことで、この日は近くの店に菓子を買いに行って帰る途中だったといわれ、右手にはその菓子がしっかり握られていた。

明彦ちゃんが交通事故にあい、死亡した知らせを受けた平三小では担任の金成キサ子先生やクラスメートがかけつけ、明彦ちゃんの机の上に菊などの花を飾り、涙を流していた。学童の交通事故は夏休みにはいって二人目。

本格的に漏水防止

廃棄場の農業用水路

呉羽化学

いわき市錦町の呉羽化学錦工場(柴田博工場長)はこのほど、錦町柳町地内にある同工場用地の真ん中を流れている農業用水路(暗きょ式)のヒューム管を一部取り替えるとともに、ヒューム管の継ぎ目をコンクリート密閉した。

同工場では、同地内に約六万六千平方㍍の民有地を買収、工場から出る残滓を埋め立て用に捨てていたが、先ごろブルドーザーがヒューム管をこわしたため、「漏れた水と、この残滓が混じって汚水が流れてくる。修理してほしい」と地元農家から要望が出ていた。

同工場では三年前、約三百万円をかけて同埋め立て地を流れている用水路の暗きょ化を計画、約百坪にわたってヒューム管を埋設、周囲をコンクリート密閉したが、改善にあたってはこわれたヒューム管を取り替える一方、他のヒューム管を掘り起こして漏水の有無を調べたうえ、管の継ぎ目を重点的にコンクリートで被ったので、今後二度とこうした騒ぎは起きないといっている。

なお、同地に捨てられている廃棄物は塩酸、硫酸、カセイソーダなどの残滓ではないかと一般に心配されているが、同工場では硫化鉱のカスが主体で科学薬品のカスは少しも混じっていないと強調している。

東署の夏季術科納会の成績　いわき東署は、十五日同署道場で夏季術科(柔、剣道、逮捕術)訓練の納会を行なった。入賞者次の通り。

【柔道】①古川光男②武田和夫③古川文夫▼技能賞＝佐藤文良▼敢闘賞＝宗川博雄【剣道】①木幡邦夫②藤田紀夫③佐久間登知雄▼技能賞＝佐々木次男▼敢闘賞＝渡辺栄一▼皆勤賞＝遠藤文彦　坂本不二夫　大浦仲男　高橋義朗　小堀周治　永橋幸夫　安田光　宗川博雄　大和田隆男　佐藤清助　久納勇　渡辺幸二

小川町柴原で結核検診　いわき市小川支所は十八日午前九時から正午まで柴原公民館で、一般住民結核健康診断と血圧測定を行なう。

社員募集

営業局販売部員(男子)　一名

▽高卒、年齢十八歳～四十歳まで

▽普通免許または自動二輪免許証所有者

※日曜・祝日は休み

※ご希望の方は、履歴書持参の上ご来社下さい

いわき民報社

いわき市平字田町六三　電㉓一六六六代

交通事故

	発生	死者	傷者
いわき中央署	3件	0	3人
〃東署	5件	0	7人
〃南署	2件	0	4人

(16日・県警交通企画課調べ)

私の消夏法

私の消夏法は夏は暑いものと思い定めて、出来る限りの方法で汗を流すことである。若い時にスポーツで鍛えた身体は、発汗しやすい体質を形成したのか、歩けば汗が出るのである。

炎天のもと流れる汗はぬぐいもあえず、見た目には誠に暑苦しい様相を呈するのである。しかし、私にとっては苦にもならず、暑さも半減、家に戻って終るばかりの下着を脱ぎすてて、冷水で残りの汗をぬぐうとき、あるかなきかの涼風も肺に快く「よくぞ男に生まれけり」の盛夏の醍醐味を満喫するのである。人が避暑だ、クーラーだと暑さしのぎに苦慮するよりずっとましな気がする。夏は忙しい方がしのぎよい。

何かに熱中することが、消夏の最良の方法と思う。夏の暑さを暑さとして素直に受けとめて、大いに汗を流そうではありませんか。

何かに熱中し汗を流す

木沢一郎さん（三）

何といおうと、この消夏法が一番手っとり早く、経済的である。

また、働く場の与えられている者の幸せは、全身汗した後の緑陰の憩いである。することもなく暑さにゆだって、

（平字柳町・県青少年赤十字団顧問）

夏祭り、盆踊りに延べ73万

前年の二割増の人出

十四日夕の新盆諸物供養から幕あけした市民納涼盆踊り大会は、仮装大会や飛び入りなどもあって会場に、ラストタイムまで踊りに踊り抜き、三日間で延べ十六万一千人を記録した。

これを三日から八日まで行なわれた夏祭りの延べ五十七万人に加えると七十三万一千人という数字を記録、前年の六十一万五千人を十一万六千人と約二割増になった。

涼盆踊りは平が東部（ヨーカドー横）西部（平市民会館広場）の二カ所で、内郷は駅前回転やぐらで催したが、初日は平東部、西部とも三千人、内郷二万人、十五日の中日は仮装踊りもあって平東部三万人、西部一万人、内郷三万五千人、最終日の十六日は平東部三万人、西部五千人、内郷三万五千人で踊り手も見物人も解け込んだ。

平、内郷では延べ十六万一千人が出て、にぎわった。

夏祭りに引き続き始まった納涼盆踊りは平が東部（ヨーカドー横）西部（平市民会館広場）の二カ所で、内郷は駅前回転やぐらで催したが、初日は平東部、西部とも三千人、内郷二万人、十五日の中日は仮装踊りもあって平東部三万人、西部一万人、内郷三万五千人、最終日の十六日は平東部三万人、西部五千人、内郷三万五千人で踊り手も見物人も解け込んだ。

臨時に運行

県体バスを

常磐交通では、県総合体育大会の十八日から二十日までの三日間、平駅から県営いわき陸上競技場まで臨時バスを運行する。各会場までの臨時バスは次の通り。

◇十八日▼陸上競技場行き＝午前8時半から9時10分まで（10分おき）▼平駅行き＝午後1時から4時まで（随時）▼平工・白土行き＝薄磯海岸行き快速バスの臨時停車▼四倉・平駅前＝午前7時10分・7時25分（臨時運行）▼小名浜・平駅前＝午前7時20分・7時40分（臨時運行）

◇十九日▼陸上競技場行き＝午前8時から二、三本臨時運行▼平駅前行き＝随時運行

◇二十日▼陸上競技場行き＝午前7時20分から三、三本臨時運行▼平駅前行き＝随時運行

株式・前場

金融、株続たがめ気味が強く続落した。依然として第四次公定歩合引き上げを含む、政府の物価対策協議会の政策待ちの形。朝方は松下の続落から三越、トヨタなど優良株が相変わらず安く、全体に無気力、閑散の甘い動きとなった。

その後も小口売りに加え、買い手控えから力のない動きに推移し、わずかにアラ石の堅調が目につく程度となった。反発のきっかけもつかめぬ市場の中で、引け間近に石原産、日鉱、船株の一角が締まったものの、全体に波及するには至らなかった。

高い銘柄は石原産五円、日鉱七円、川崎汽七円。

安い銘柄は三越十五円、東陶十四円、トヨタ十五円、本田十八円、商事十二円、大正海十円。

ダウ二十七円。出来高四千万株。

【地元銘柄】呉羽化二百五円、常銀三百六十一円、七十七銀三百九十八円、常磐興産出来す、東邦銀三百三十円。

（平・水戸証券調べ）

市況

魚類

（16日午後1時17日正午）

十七日朝の小名浜港は釣りガツオが出回った。水揚げ量が少なかったため値段が高く、ことしの新記録だった。

【小名浜港】一本釣船一隻十トン

▼釣りガツオ　一万キロ　六〇〇―五五〇

【江名、中之作港】水揚げなし

野菜

▼ホウレン草　六〇―四〇（束）
▼菜類　三〇―二〇（〃）
▼白菜　五〇―四〇（キロ）
▼ニンジン　一〇〇―五〇（〃）
▼ゴボウ　一五〇―七〇（〃）
▼大根　七〇―四〇（〃）
▼ネギ　七〇―三〇（〃）
▼玉ネギ　六〇―四〇（〃）
▼キュウリ　一三〇―一〇（〃）
▼ナス　六〇―二〇（〃）
▼キャベツ　八〇―四〇（〃）
▼サツマイモ　一〇〇―三〇（〃）
▼ジャガイモ　三〇―一〇（〃）
▼エダマメ　八〇―三〇（束）
▼ササギ　二五〇―一〇（キロ）
▼トマト　八〇―一〇（〃）
▼カボチャ　三〇―五（〃）
▼ニラ　三五―一〇（束）
▼ピーマン　一五―一〇（キロ）
▼モヤシ　二〇（〃）
▼シイタケ七〇〇―四〇〇（〃）
▼根ショウガ三〇〇―一〇〇（〃）
▼ミョウガ四五〇―三〇〇（〃）
▼葉ショウガ　六〇―三〇（束）
▼春菊・レタス　二〇―一〇（〃）
七〇―二〇（コ）

果物

▼玉子　一五―一〇（〃）
▼リンゴ　一五〇―七〇（キロ）
▼バナナ　八〇―五〇（〃）
▼モモ　二三〇―八〇（〃）
▼スイカ　四〇―一〇（〃）
▼ブドウ　四〇〇―二〇〇（〃）
▼ナシ　一三〇―五〇（〃）
（丸安・青果市場調べ）

川つり

夏井川河口でハゼなど

小名浜で黒鯛ぼつぼつ

異常渇水のため夏井川、横川、好間川、柳生川一帯の上流はアユ、オイカワ、ウグイなど魚の姿すら見えず期待薄。

だが、夏井川河口付近ではハゼ、カイズ、セイゴなどが釣れ、セイゴは十キロ程度のもの、多い人で二十枚～三十枚。エサはカイズの場合コマゼ。ハゼ・セイゴの場合はゴカイ、アオイソメでよい。

（平・西丸釣具店調べ）

海

小名浜港の沖防波堤は、タナゴ、アイナメ、ガラそれにぼつぼつクロダイがかかりはじめた。

釜ノ前ではタナゴ、アイナメ、ガラのほか、一・五キロほどのスズキも釣れる。また藤原ふ頭では魚体二十キロ前後のイシモチ、江名、中之作では投げ釣りでアイナメがかかる。スズキ釣りの場合、ルアー（擬似餌）、その他のえさはマゼかイワイソメが適当。

（小名浜・平野釣具店調べ）

みんぽう映画案内

※【平】

☆ひかり座（五・五五）硫黄島（七・三〇）ゲッタウェイ（↓17日）

☆聚楽館（六・〇〇）君に愛の月影を（七・三五）ラスト・タンゴ・イン・パリ（↓24日）

☆平東映（七・三六）なみだ恋（九・〇〇）山口組三代目（↓24日　翌朝五時まで上映）

☆平東宝（六・二〇）チョットだけヨ全員集合！（七・五〇）男はつらいよ・寅次郎忘れな草（↓4日）

☆アポロ座（六・三七）電撃脱走・地獄のターゲット（八・一〇）チャトズ・ランド（↓21日）

☆名画座（五・五六）女の本丸責め（六・五九）濡れた花芯（八・〇九）絶倫の秘戯（↓21日）

☆平ロマン劇場（六・一〇）続・スケバン（七・一五）同棲（八・二五）（秘）温泉穴場さがし（↓21日）

※【常磐】

☆三函座　愛ってなんだろう　高校生無頼控・突きのムラマサ　同棲時代（↓21日）

※【小名浜】

☆国際　おさな妻の告白・陶酔（秘）温泉穴場さがし　性神日本列島（↓21日）

☆磐城座　高校生無頼控・感じるウーム　ムラマサ　新・同棲時代　ときめき（↓28日）

※【植田】

☆うえだ館　エル・コンドル　攻決戦隊（↓21日）

☆中央館　合鍵でどうぞ　甘いクライマックス　セックス放浪記　オルガニズム（↓21日）

☆菊多館　釜ケ崎極道　暴力教室・門別グループ（↓24日）

☆名画座（五・五六）女の本丸責め（六・五九）濡れた花芯（八・一〇）

☆ひかり座（五・五五）硫黄島（七・三〇）ゲッタウェイ（↓17日）

☆聚楽館（六・〇〇）君に愛の月影を（七・三五）ラスト・タンゴ・イン・パリ（↓24日）

☆平東映（七・三六）なみだ恋（九・〇〇）山口組三代目（↓24日　翌朝五時まで上映）

☆平東宝（六・二〇）チョットだけヨ全員集合！（七・五〇）男はつらいよ・寅次郎忘れな草（↓4日）

☆アポロ座（六・三七）電撃脱走・地獄のターゲット（八・一〇）チャトズ・ランド（↓21日）

☆名画座（五・五六）女の本丸責め（六・五九）濡れた花芯（八・〇九）絶倫の秘戯（↓21日）

☆平ロマン劇場（六・一〇）続・スケバン（七・一五）同棲（八・二五）（秘）温泉穴場さがし（↓21日）

※【常磐】

☆三函座　愛ってなんだろう　高校生無頼控・突きのムラマサ　性神日本列島（↓21日）

☆磐城座　高校生無頼控・感じるウーム　ムラマサ　新・同棲時代　ときめき（↓28日）

※【植田】

☆うえだ館　エル・コンドル　攻決戦隊（↓21日）

☆中央館　合鍵でどうぞ　甘いクライマックス　セックス放浪記　オルガニズム（↓21日）

☆菊多館　釜ケ崎極道　暴力教室・門別グループ（↓24日）

募集

熱意と誠意ある人材を求む

◆支配人　1名
◆板前見習い（男25歳まで）　数名
◆レジスター係（女子高卒）

・給与5万円前後（経験者優遇）　委細面談
・各種保険あり　履歴書持参ご来社下さい
★電話問い合わせお断わりします

酒蔵　養老乃滝
平・田町（平駅前）　電㉓9640

募集

男女　美術広告技術者、見習い談▽各種保険あり▽年齢不問▽給与委細面談▽各種保険あり▽平字佃町宿崎美術広告社▽連絡＝電㉓一三一九

美容　技術者二名▽インターン二名▽至急募集▽高給優遇▽委細面談▽いわき市小名浜字本町電㉒四四九六

貸し家

新築一戸建て
6畳4畳半　4むね
6畳6畳4畳半2むね
◆都市ガス◆ガスぶろ◆水洗トイレ◆駐車場あり
▷場所＝平・郷ケ丘
連絡先＝電㊽4829佐原

アパート新築▽六畳、四畳半四畳半、ダイニング▽バス・水洗トイレ付き▽場所＝平北白土（バス停そば）▽電㉔五六三四

貸し家

貸し家一戸建て▽六畳四畳半四畳半▽バストイレ車庫つき▽場所＝平・郷ケ丘団地内▽連絡先＝三越不動産電㉓一六三〇

貸し事務所▽面積61平方㍍▽ガス水道トイレ付き▽交通便利▽場所＝平・鍛冶町▽連絡先＝電㉔四五八八

貸し倉庫▽面積九九〇平方㍍▽6号国道沿い▽交通便利▽連絡先＝電㉜四一〇二

いわき民報案内

⊙…一ダン四行　一〇〇〇円
⊙…同一広告五回以上掲載は一割引き
⊙…お申し込み、お問い合わせは本社営業局広告部電㉓一六六六代＝支社、支局、いわきPRセンター＝電㉓〇六九〇＝へ

急募

調理師・見習　5名（50000～65000）
ウエートレス　4名（38000～46000）
レストラン　ナカムラ　レストラン　ボルドー
小名浜電㊹2548　平・白銀電㉓0686

矢ヶ崎犬猫病院
平鎌田・斧金沢交差点かど
TEL・74－4465

募集

営業マン　2名
女子事務員　2名
普通運転者　1名
運転助手　1名
◆賞与年2回◆各種保険あり
◆委細面談◆履歴書持参
株式会社　山三材木店
平字童子町3の2
電㉔7852・㉓0364

女性募集

／18～28歳／アルバイト可
／日給3000～5000／衣裳無料支給／車にて送迎
クラブ　巴　里
小名浜字上町電昼㊸3292夜㊸4255

急募

女子事務員　1名（高卒　40歳まで）
女子アルバイト　10名（40歳まで）
履歴書送ってください
総合結婚式場　ことぶき会館
平・田町いわき民報ビル電㉓3500

豊かな明日を目指す若さと行動力ある人材を募ります!!

◆医薬品セールスマン（男子）　2名
◆商品管理課（男子）　1名

◆応募条件　高卒以上　年齢18歳～35歳
◆給与　当社規定により優遇　社会保険・退職金制度あり　賞与　年2回支給　通勤費全額支給
◆休日・休暇　日曜日　第1土曜日　国民祝祭日　年末年始　盆　創立記念日
◆厚生　各種クラブ活動有り
◆勤務地　平店　いわき市内郷綴町沼尻11（労災病院前）電㉓1016代
本店　水戸市千波町2374　電㊶2615代

東日本薬品株式会社
管理部総務グループまたは平店

従業員募集

▽電工（18～40歳ぐらいまで）八名
▽電工見習い（18～40歳ぐらいまで）五名
給与当社規定による（賞与年三回）
日曜・祝日休み　各種保険　退職金制度あり
履歴書持参下さい
大和電設工業株式会社
いわき市平字倉前六三の一　電㉓一五八〇代

女子社員募集

◆職種　営業事務
◆資格　年齢18歳～25歳まで　高卒
◆待遇　初任給4万円以上・交通費支給　賞与　昇給年二回
・日曜祝日は休日
◆応募締め切り8月18日
◆面接日　8月20日予定
履歴書持参下さい　委細面談
タイヘイ
いわき市内郷御厩町久世原（共立病院前）電㉓2910

質
平・かじ町
電㉔2088
草野質店

女子社員募集

マイクロモーター組立　10名
◆日給1,300以上◆皆勤手当3,000
◆各種保険あり◆休日　日曜・祭日・年末年始・夏期・第二土曜◆委細面談
クラウンモートル株式会社
いわき市常磐関船町上関33　電㊷3822

日本ドレスショップチェーン店
ハイファッション　コルエ
・全国でたった36店の選ばれたお店・
ファッション専門店の店内をぜひごらん下さい
・洋袋生地
・プレタポルテ
・ニットドレス
・ブラウス
・パンタロン
・スカート
・Tシャツ
9・11・13号も取りそろえてございます
D.S.C
日本ドレスショップチェーン店
ハイファッション　コルエ
いわき市平・三町目TEL・23－66

公認　平宅地建物取引所
平・才槌小路地下道きわ　色川材木店内　電七四一二三六一

いわき短期大学夏期大学

◆場所と日時
いわき短期大学　八月二十日～二十五日（午後六時～八時）
◆講師
・八月二十日「世界の中の日本」　朝日新聞論説副主幹　大森繁雄
・八月二十一日「日本の安全保障」　東大教授　寺沢一
・八月二十二日「日本列島論の欠陥をつく」　都市環境デザイン協会　阿部充
・八月二十三日「浜通り地方の生い立ちとクビナガ竜」　いわき短大講師　柳沢一郎
・八月二十四日「天田愚庵の生涯と芸術」　いわき短大学長　中柴光泰
・八月二十五日「一〇年後の日本経済」　日本経済解説部長　安部圭一
是非お誘い合わせの上ご来学下さるようご案内申し上げます
いわき短期大学
いわき市平鎌田字寿金沢三七　電㉔九一八六

トレーラー運転者急募

◆年齢20歳以上
◆給与は当社規定により優遇いたします
◆履歴書持参の上ご来社下さい
土木工事一式請け負い
砂利採取販売
櫛田建設株式会社
いわき市沼部町鹿野43
電（02466）5－2311代