夕刊
いわき民報
いわき市平字田町63の7
いわき民報社
◎　振替口座(郡山)4028
本　社　0246 ㉓1666
小名浜支社　0246 ㊷3560
常磐支局　0246 ㊷2380
勿来支局　02466②2903

御婚礼用
家具は…
漆器類　御膳等
の御用命はぜひ…
平家具センター
あるが
いわき市平字田町
銀座通り電㉑2223

どうした国鉄さん

公衆便所もない〝近代駅ビル〟

利用者が泣く平ステーション

本社に寄せられた投書　悪評この上なし

七月末に平駅がオープンして、商店街はにぎわったが、慣れてくるにつれ新しい駅施設に比べ〝古い駅の方が便利だった〟という声が高まり、本社に寄せられる〝読者の声〟もふえてきた。一番多いのは便所に対する切実な訴えで、水不足による一時使用中止もあったが、大方は根本的な対策を求めている。一日平均二万四千人が乗り降りする平駅（商店街は別）として、国鉄は利用者に対するサービス義務を怠っているのではないか。また市当局も、平駅ビル設計時に、市民サイドに立ったチェックに欠けていたのではないか、といわれてもやむを得まい。九月一日から高校生の通学が始まるというのに…。

かえって不便です？

新駅がオープンして、当初は商店街に目を奪われていた駅利用者たちも、ようやく新しい駅が古い駅に比べ不便な点の少なくないことに気が付いた。これらの投書をまとめてみると①便所が不便だ②待合室が狭い③橋上改札を再開せよ④小荷物・一時預けの窓口も離れてしまった―の四点。

このうち小荷物と一時預けの窓口は、荷物の持ち込み、持ち出しで一般乗降客の中では混雑を増すばかりなので、わかりやすく標示さえすれば、付属棟の西端も、かえって自動車の乗り付けができて便利。

みどりの窓口と商店街入り口の間の待合室には三十二脚の固定イスがあるが、なるほど収容力は古い駅舎より少なく、冷暖房の両側に比べると吹きっさらしで夏暑く、冬寒い。暑い証拠に、駅ビルを外から見ると、窓のあいているのは、待合室のところだけ。

平安橋の橋上改札は、夏休みあけで通学生で混む九月初めに国鉄と市が実態調査し、その上で再開の有無を決める―と、八月市議会一般質問で市長が答弁しているので、調査待ちといったところ。

【小規模駅より小さい新平駅の便所】

適地は平安橋の上がり口に

古い駅舎の便所は、昭和四年駅本屋建設と同時に建てた木造平屋スレートぶきの三十三・二平方㍍の大きなものだった。平安橋上がり口の下が適地だと投書子も多数指摘している。巨額の事業費で近代的駅ビルができて、四十四年前に造った旧駅舎より不便とあっては、〝乗客不在〟〝市民不在〟といわれよう。平駅ビル周辺の不整備と合わせ、早期解決がのぞまれている。

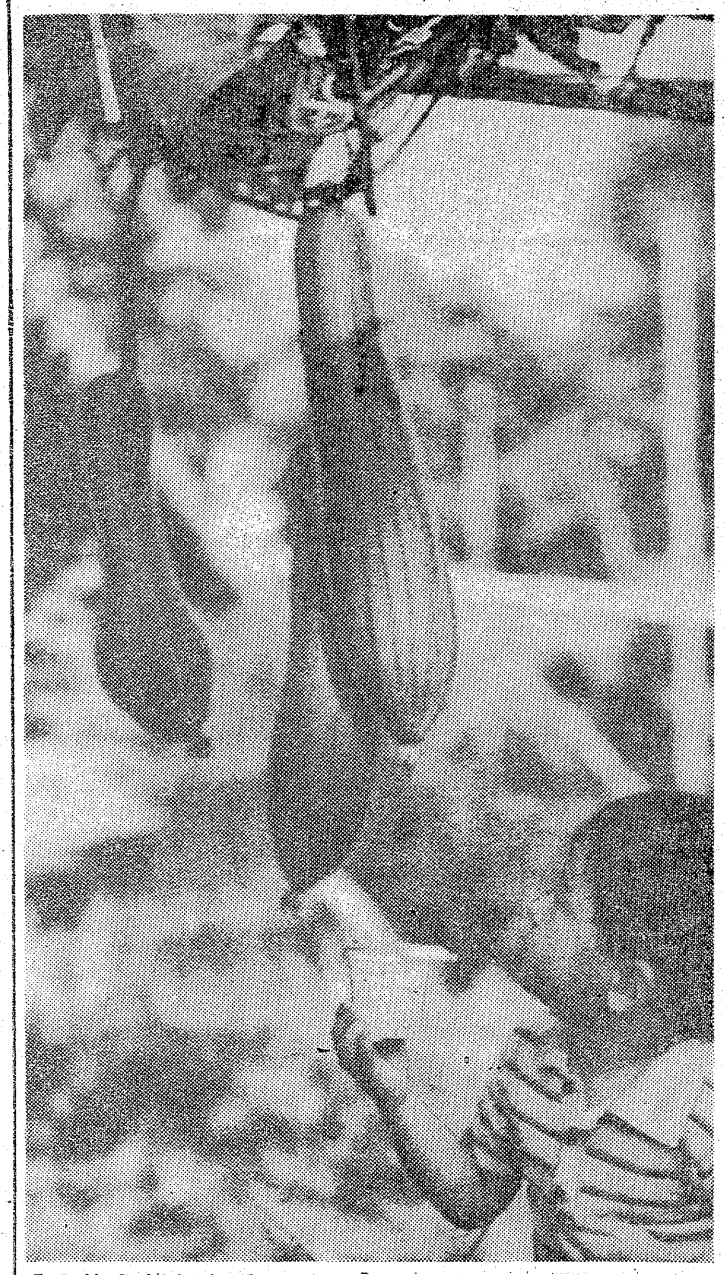

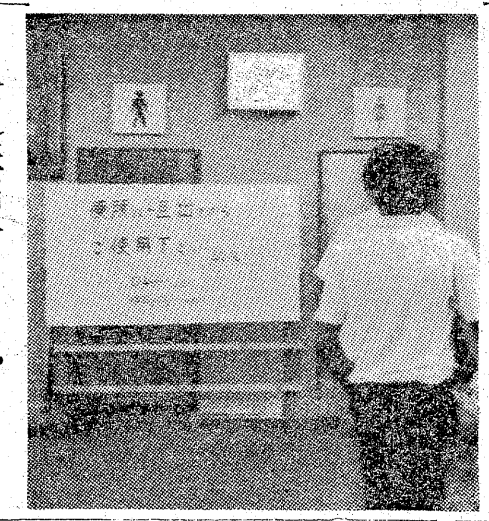

久之浜駅より小さい

公衆便所　早く大型を造れ

ところで一番切実な問題は便所だ。オープン当初は改札口の中側にしかなかった。つまり切符にハサミを入れた乗降客しか利用できない。切符を買い、ハサミを入れない限り、資格はないのである。

一時間も、三十分も前に来て、列車を待つおとしよりやこども連れは、それが目の前にありながらオタオタするばかり。

この苦情に、売店寄りの改札口を開放して、便所と改札口を柵で囲み、待合客専用にした。と、こんどは逆にホームの客から不便だという苦情、これに水不足の使用中止ときて、不評は悪評を上塗りした格好になった。

これに対し駅では、3・4番ホームの東寄り、駅長事務室隣に便所がある。外では付属棟の小荷物・一時預かり所前にも便所があると弁解するが、四六時中放送していなければわかるはずがない。

一日乗降数千人という久之浜駅の便所より小さいのだから話にもならない。列車乗降の団体客対策はゼロ。これは八月十七日から開いた第二十六回県体選手が降りてから困った、とくに女子選手に多かった例を見てもわかる。

一方市側としても、駅、駅商店街と不特定多数の市民が集散する場所に公衆便所を造らないというのがまたおかしい。ほとんど使われないような場末の公園便所とは違って連日、四万人に近い人たちが集まるところ、当然、大型公衆便所を造るのが筋で前のはず。

対言

▼…連日のように寄せられる平駅に関する〝読者の声〟を毎日掲載するのも真と、これらを取りまとめ、国鉄、市の話を織り込んだ〝平駅糞尿譚〟。この辺で手を打たないと黄金の洪水になる。

▼…県が行なった蛯田川沿岸地区民の毛髪検査が床屋の協力でできたが、結果は平均では基準以下でパス？。だが魚多食者から21PPMが出た。再検査が必要。

ヘチマに夏の名残り

まだきびしい残暑が続いている。夏のシーズンは間もなく終わろうとしているが、一足飛びに〝秋〟はやって来ない。暑さと涼しさを交互に繰り返しながら、季節は自然に移り変わる。涼を呼ぶ大きなヘチマにも、夏の名残りの風情が感じられる。

明日は休まず
明29日(水)は定休日ですが
全店平常どおり営業いたします
■平駅ビル店・弘済会売店もご利用ください
じゃんがら本舗
みよし
平・田町　電㉓7111

第一級霊断鑑定師
梨羽　錬長　先生
身の上　商事　人事百般
○受け付け＝午前八時～午後五時
○鑑定＝午後一時～六時
（日曜・祝日は休み）
相談鑑定事務局
（本行寺　平出張所）
平・才槌小路　電㉔2341
（平駅から徒歩3分）

愛の讃歌シリーズ　《ふたりの愛》をテーマに　第3回秋の
総合ブライダルフェア
総合結婚展
■ところ　大黒屋しゃくなげ会館
■とき　9月2日(日)・3日(月)AM9:30→PM6:00
模擬結婚式5F　●第1回　正午から　●第2回　PM3:00から
世界の花嫁ファッションショー5F
●第1回PM1:00から　第2回PM4:00から
ご婚礼貸し衣裳展示会、披露宴のお料理、お引き菓子、宝石の展示、新婚旅行のご案内など、結婚式のすべてをおみせいたします
電子レンジ他豪華景品が当たる！
お楽しみ抽せん会
●ご来場のみなさま、もれなく抽せん！
模擬結婚式のための
花嫁・花ムコ募集中
一足早く花嫁姿になってみませんか　ブライダルフェアの模擬結婚式のための花嫁・花ムコを募集しております　お申し込みお問い合わせは31日までに当館受付にご連絡ください
心ひらくコミュニケーション〈広場〉
大黒屋しゃくなげ会館
いわき市平字堂根町4の8㉓23―5555

325,922人（1日現在）

自然増加する人口

八月一日現在のいわき市の人口は三十二万五千九百二十二人と前月より四百七十人ふえた。社会増が横バイ状態なのに対し、職後の第二次ベビーブームを背景とした自然増の伸びがめざましいためで、こうした傾向は今後なお、かなりの時間続くものと予想される。

自然増も三百十人で、あわせて四百七十人の大型人口増と、今月は安定した伸びを示した。

地区別で全体をみると磐城百四十二人を筆頭に、常磐百十九人、平七十六人といったところでふえ、田人五人、遠野、川前各一人といったところで減った。このうち、流出現象がとまらなかった久之浜・大久地区で、一挙に三十三人もふえたのは明るい材料になった。

世帯数は前月より五十九世帯多い八万三千九百二十三世帯。男十五万七千四百二十三人、女十六万八千四百九十九人。男に二百七十八人、女子は百九十二人の増加で、男女差はちょっぴり縮まった。

このなかで、石炭産業から内陸型工業へと脱皮をはかる"新生"常磐への入り込みはすごい。百発で、合併時のように内郷を上回る人口を誇るのも間もないものとみられている。

転出入をみると、転出千二百四十三人に対し転入千四百三人で、百六十人の社会増になった。出生四百八十三人、死亡百七十三人、

8月の人口

地区	世帯	人口	増	減
平	19,540	72,784	76	
磐城	17,649	67,841	142	
勿来	12,625	48,946	29	
常磐	8,253	33,345	119	
内郷	9,767	35,637	46	
四倉	4,616	19,210	11	
遠野	1,696	7,824		1
小川	1,845	8,031	0	
好間	3,451	11,950	20	
三和	1,193	5,717	1	
田人	962	4,317		5
川前	592	2,840		1
久之浜・大久	1,734	7,480	33	
計	83,923	325,922	477	7

歩道も11月末新設へ

平本町通り　下水道工事始まる

いわき市四十八年度下水道事業のうち平地区は、四十九年度使用開始を前に総力が注がれるが、このうち平商業街区のメーンストリートの本町通り（一町目～三町目）の下水管埋設工事にはいった。

下水道工事と併行して行なう歩道の新設も、当初の来春建設計画を繰り上げ、下水道と同じく十一月末までに完工することに積極的変更、師走には歩車道を分離したショッピングのマチに、近い将来はアーケードのある"横のデパート"に変身することになる。

以前は国道として最大の幹線だっただけに、一挙近くも掘り下げ厚さ二十五㌢のコンクリートで固めた本格的な舗装道路の掘削工事は初めから難航。鉄槌で舗装を全面にわたってこわし、これをショベルローダーで掘り上げていくのだが、馬力の強いものに取り替え取り替えての工事だ。

【始まった平本町通りの下水道・歩道新設工事】

この騒音で力べにヒビがはいった、シャッターが閉まらなくなったという悲鳴も出るが、開発の進む東部に追いつくには都市改造第一とあって、一日でも早い完工を待つばかり。

下水道工事は一町目から三町目（平大通り東側まで）までの延長四百六十㍍（幅員十六㍍）に直径二・七㍍から一・五㍍のヒューム管を埋設するとともに、歩道の新設、車道（三車線）の確保を図るものが、工期が百十日と短いだけに最後は突貫工事になりそう。

市民水の祭典の成績

四倉プール汚れ磐女で

市民スポーツの祭典、第六回いわき市スポーツ大会水泳競技は二十六日、磐女プールで開催された。最初四倉市民プールを予定していたが、平保健所の調べで同プールから基準より多い大腸菌群が検出されたため、急遽会場を移したもの。

大会には市内の中、高、一般約三百五十人が参加し、男女五十種目に熱戦を展開した。成績は次の通り。

【中学の部】▼男子四百㍍自由形①田中守（四倉）5分43秒4②樋口（平三）③西山（平二）▼同四百㍍メドレーリレー①四倉5分28秒3②平二③平三▼同百㍍バタフライ①島田義博（平二）1分28秒4②青木（四倉）③木村（同）▼同百㍍自由形①田中守（四倉）1分9秒0②植崎（同）③西山（平三）▼同百㍍平泳ぎ①鈴木久好（平三）▼同百㍍背泳ぎ①長谷川（四倉）1分25秒0②樋口（平三）③志賀（四倉）▼同百㍍リレー①四倉中4分55秒0②谷本（平三）▼同百㍍自由形①中原弘子（湯本一）1分24秒6②木目沢（平二）③谷本（平三）▼同百㍍平泳ぎ①松崎明美（小名浜二）1分48秒2②松崎（平三）③石川（平三）▼同百㍍背泳ぎ①松崎美江（平三）1分5秒5②本田（同）▼同四百㍍メドレーリレー①磐高A4分32秒6②好間③勿来▼女子四百㍍自由形①磯野史子（磐女）6分13秒5②近藤（同）③染野（同）▼同四百㍍メドレーリレー①磐女A6分18秒6②同D▼同百㍍バタフライ①柳沼まゆみ（小名浜）1分46秒8②武藤（磐女）③松崎（同）▼同百㍍自由形①磯野史子（磐女）1分20秒3②山口（同）③加瀬（小名浜）▼同百㍍平泳ぎ①渡部扶美子（磐女）1分34秒0②長谷川（同）③大宮（同）▼同百㍍背泳ぎ①佐藤真由美（磐女）1分32秒4②柳沼（小名浜）③白土（磐女）▼百㍍リレー①磐女A5分56秒3②同B③同C

【一般の部】▼男子三十歳以上五十㍍自由形①小山田邦太郎（平工製作）32秒0②武藤（クリナップ）③甘南（品川白）▼同バタフライ①甘南備温（品川白）37秒4②馬上（協栄観光）▼同四十歳五十㍍バタフライ①渡辺邦友（磐女教員）41秒2②菊地（クリナップ）▼同五十㍍自由形①山尾照二（山尾医院）30秒7②内藤（平工）③松本（中央高教員）▼同三十歳以上五十㍍平泳ぎ①野木弥（磐高教員）38秒3②山崎（常磐開発）③新妻（共立病院）▼同四十歳以上五十㍍平泳ぎ①山口剛（内郷一中教員）51秒0▼百㍍平泳ぎ①武藤与史昭（旭中教員）1分25秒5②本田（クリナップ）③渡辺（同）▼同百㍍自由形①本田将郎（クリナップ）1分55秒2▼三十歳以上五十㍍平泳ぎ①田崎一宇（田村高教員）37秒7②渡川（常磐開発）③馬上（協栄観光）▼四十歳以上背泳ぎ①渡辺邦友（磐女教員）37秒8▼二百㍍リレー①磐高OB2分18秒0②菅峰会③クリナップ常磐

四家さんら五人が受賞

県農業改良推進大会

第二十回県農業改良推進大会は、九月七日田島体育館で行なわれるが、席上生活改善、青少年グループの育成強化に寄与したとしていわき市平の四家喜一さんら五人が表彰される。受賞者次の通り

四家喜一（平）新妻政雄（久之浜）滑川ミヨシ（勿来）草野ミツエ（三和）鈴木英夫（平）

いわき球友会野球

◇九月大会（28日）

いわき産業会館　000 010　010 5 6　102 010　010 0 4 6

スイング　010 000 0 1
フジコシ　000 000 0 0

（北）橋本、佐藤―遠藤
▽二塁打＝橋本、佐藤、三浦、岡部（北）

（ス）合津、渡辺―高塩
（フ）渡辺、三浦―柳井
▽二塁打＝佐藤（ス）

会と催し　29日

【平市民会館】▽平バレエ練習（午後4時）ステージ▽いわき酒造株主総会（正午）大会議室▽APO販売会議（午後6時）大会議室▽たいら手あみスクール（午前9時）第一会議室▽近代京流きもの教室（午後1時30分、同6時30分）和室▽農業委員会全員協議会（午後3時）展示ホール

【磐城市民会館】▽代理店募集説明会（午後1時）中会議室

【勿来市民会館】▽一般住民ツベルクリン接種（午前10時）大会議室▽農業共済組合損害評価委員講習会（午後1時）大中和室▽アマチュア無線講習会（午後5時30分）大会議室▽にしき手あみスクール（午後6時）中会議室▽勿来地区労学習会（午後5時30分）第一中和室

【平公民館】▽ギターサークル（午後6時）第三ホール▽水語会（午後6時）第一和室

【常磐公民館】▽ペン字サークル（午後6時）第二会議室▽ギターサークル（午前9時）第三会議室▽老人学級（午前9時）日本間▽書道サークル（午後6時）日本間▽ダンスサークル（午後6時）展示室

【磐城体育センター】▽磐城地区公民館職員研修会（午後1時）待合室▽保護観察ケース（午後1時）大会議室▽民謡会（午後1時）待合室▽詩吟サークル（午後6時）3F第一講習室▽中国語教室（午後6時）2F中会議室

【いわき民報ビル】▽華愛展（午前9時）5Fことぶき会館

【しゃくなげ会館】▽農協婦人部長会議（午後1時）3F▽アルプスモートローラ総務課懇談会（午後6時）3F

【いわき産業会館】▽いわき建設業協議会型わく支保工関係作業主任者講習会（午前9時）大ホール

あすの特売

◇大黒屋▼一階＝夏物・秋物紳士ソックス正札の4割引きセール、カラーTシャツ五八〇円、カーアクセサリー大バーゲン（ホイリング三、二〇〇円、センターキャップ二、五〇〇円、ホイルナット一、六〇〇円、パックケース八〇〇円、ヘルメット三、八〇〇円、金日本地図八〇〇円、エンジンオイル：日産PCV4㍑九八〇円、日産スーパー4㍑一、二〇〇円、トヨタキャッスル4㍑九八〇円…、ウイルソンエクセル九〇〇円、曇りどめ三八〇円）▼二階＝紳士夏物セーター一、二八〇円・一、四八〇円均一大処分、紳士夏物セーターオール正札の5割引き

小名浜魚市場で三歳児検診　いわき市磐城支所は二十九日午後一時から二時半まで魚市場で。

あすの予定

（午後6時）第二会議室▽ギターサークル（午前9時）第三会議室▽老人学級（午前9時）日本間▽書道サークル（午後6時）日本間▽ダンスサークル（午後6時）展示室

【磐城体育センター】▽磐城地区公民館職員研修会（午後1時）待合室▽保護観察ケース（午後1時）大会議室▽民謡会（午後1時）待合室▽詩吟サークル（午後6時）3F第一講習室▽中国語教室（午後6時）2F中会議室

【いわき民報ビル】▽華愛展（午前9時）5Fことぶき会館

【しゃくなげ会館】▽農協婦人部長会議（午後1時）3F▽アルプスモートローラ総務課懇談会（午後6時）3F

【いわき産業会館】▽いわき建設業協議会型わく支保工関係作業主任者講習会（午前9時）大ホール

▼常磐地区＝（8時～12時、13時30分～16時30分）湯本町の一部

天気予報

（小名浜測候所調べ）

☎五〇三二　五半提供

【今夜】南よりの風、晴れ時々曇りで、宵のうち雷雨かにわか雨があるかもしれない。

【あす】南よりの風、晴れから曇って、にわか雨が降るようになろう。

【海上】今夜、あすとも多少波のある程度だが、霧のため見通しの悪くなることがある。（きょう雷の発生するところがある見込み）

あすの暦

8月29日（水）

旧暦	8月	先	2	日	負
出入	出	5	18	6	04
出入	入	6	18	4	10
月	月	16	10	22	05
月	月	10	22		25
満潮	干潮				50
					37
					48

父菊地貞造は病気療養中のところ八月二十七日午後六時半八十三歳の天寿を全うして永眠いたしました　ここに生前のご厚誼を深謝しつつしんでお知らせ申し上げます
追って葬儀は八月二十九日午後一時自宅を出棺いたします
昭和四十八年八月二十八日
いわき市平字鹿島町六
喪主　菊地定春
女　岡部マサ
女　丸山ミツ
女　鈴木美代
ほか親類一同

八月もあと三日
暑い暑いといっても何やら風鈴の音もの悲しい感じ。鈴虫の秋がしのび寄る気配。この夏の名残りをここで整理したいものです。
思い出を語りながら【麦飯昼膳】三〇〇円
花乃木　いわき市平駅前中央通り（鹿田ビル）2階　電話23―七一八九

新発売!!
福島銘菓　特ずきん
あさ川
平・四町目　電74―5755

香辛料の本家がつくりました
香辛料の一流メーカーのマコーミックがドレッシングを新発売！ドレッシングは香辛料が決め手ですのでオイシイこと抜群！
越　フジコシ
マコーミック フレンチドレッシング（二三〇㍉㍑）　二一八円
レモンドレッシング（二三〇㍉㍑）　二一八円
マコーミック香辛料各種　八〇円～一八〇円
（平店本館二階）

世界のコーヒーブルボン
新舞子海岸通り赤い屋根・電☎二四八九宮崎商事

お待たせしました　サニーセッティング
ブラシだけで型がつくコールド
きっとお気に召します
ハセガワ美容院
平字三町目　電☎四五五六

読者の声

きょうのことば

もう一度とってくるくらいなら
最初からヤブの中にマトを投げるな

（カーナの諺）

平駅ビルと駅前の整備急げ

平　藤山卓雄

二十一日付け御紙の100貨店で、平駅ビル前の駐車場の問題、トイレの問題、待合室にテレビの備えもないサービスの問題など取りあげられた。いわき民報にあのように取りあげられるまでもなく、国鉄側、駅ビル側、警察当局とも、それぞれ対策を立てているものと思うが、一日も早く改善されるよう一新聞社のキャンペーンを望む。

道路の交通規制ももちろん必要だが、駅前は毎日万を越える乗降客が出入りしているのである。ビルが出来て前が広がったのを幸いに、三十台もの車がギッシリ、一車もはいる余地ないほど無人駐車し、お客を乗せたハイヤーも、迎えに来た自家用車も寄せつけない。ビルの東隣にある駐在所ではいつもお巡りさんが矢い興じているのに、何時間でも無制限に放置している不法駐車をチェックしないのだろうか。駅長名の『駐車禁止』の立て札は取り締まりを意味しないのか。警察当局のご意見を載せてほしい。また、駅ビルの完成によ、前の車と人の流れが大きく変わっている。地下道が出来るまで現状のままでは極めて危険である。駅前の交通規制一信号機も合めて警察当局もお考えをあわせてお知らせ願います。

駅ビルのトイレの問題は、本欄で二回ほど取り上げられていますが、トイレの問題は、サービスとは別の時点の社会問題です。九時前はビルはあかない。改札口近くのW・Cは使えない。一階にはW・Cがない。折角と立派なステーションビルが出来たのです。市民の期待に添うよう一駅側とビル側のご意見を…。

（団体役員・60歳）

〝岡小名墓地公園〟困る

今議会の受理陳情31件

いま開会中の八月定例市議会に参考資料として提出された六月市議会以降に受け付けた陳情は次の如く三十一件にのぼった。

▼ほ場整備事業の通年施行に伴う生産補償制度確立の要請＝県下市町村は打って一丸となり、通年施行に対する生産補償制度の確立について県・県議会並びに政府・国会に対し強請されたい（福島県農業会議・会長鎌田清）▼小名浜北部開発＝農業技術を生かす開発のため、農業者の就業対策と農業構造の改善に寄与する点があるも、ゴルフ場建設が望ましいところであり、特段のご配慮を願う（小名浜北部開発期成同盟会・会長長澤彰吉）▼勿来の関ゴルフ場建設の早期認可＝現在認可申請中であるが、早期認可願う（窪田地区振興会・会長赤津修一）▼いわき市三沢地内の農道開発＝治線利用者一同土地の提供を申し合わせ、農道の開発を願う（三沢町・区長村田茂）▼好間町北好間字猪鼻下屋敷市道の舗装延長＝現在国道49号線より百㍍舗装されたが、それより三百㍍の延長舗装願う（好間町北好間・地域代表大平泰平）▼平字中山及び常磐上矢田町郷ケ丘団地内の常磐バイパス通過区対＝常磐バイパスの重要性は十分認識はするが他に通過点を考慮する余地があると思い、このようなことからバイパスの通過には賛同出来ない（平北白土字三倉二〇ノ一・押田道治）▼小名浜二小校舎改築促進＝このたびの天井落下の事故発生により、校舎改築が望ましく早急に実現願う（小名浜二小・PTA会長佐藤省三）▼歩道並びに歩道橋設置＝歩道は堀ノ内、釜ノ前間千三百㍍。歩道橋は希望ケ浜と上の台を結ぶ（長倉小・PTA会長清水秋男）▼平字月見町地内の植樹承認＝平第二十六区内に付属する新川堤防に、桜の植樹を承認願う（平第二十六区内会・会長鈴木四男）▼平字月見町地内の道路の改修、舗装等＝近く平三小が移転され、当区内の児童、地区の学童の通学路となるので、早急に同地区内の道路の改修舗装願う（平第二十六区内会・会長鈴木四雄）▼植田第二都市改造事業施行による市保有地払い下げ価格の適正化＝当会の総会の決議に基づいて、市当局に払い下げ価格の適正化の再考を促す（植田第二都市改造促進期成同盟会・会長北郷徳助）▼勿来駅西口土地区画整理事業施行反対＝件名の土地区画整理事業の施行反対を表明する（勿来町関田南町一七・日渡信）▼菊多浦域における水銀等汚染調査の実施、並びに生活の補償等＝①菊多浦域における水銀等汚染調査の実施②生活の補償③安全宣言並びに補償の促進④公害工場の操業中止並びに総点検の実施（小浜町小浜漁業協同組合・組合長理事渡辺兵左エ門）▼湯本一小体育館新設＝学校の講堂を体育館とし、新改築願う（湯本一小・PTA会長小井戸豊松）▼菊多浦海域の水銀汚染調査及び、漁民の生活補償等＝①菊多浦海域の水銀汚染調査分析の促進②生活の補償③安全宣言の確立④公害工場に対して操業中止による総点検の実施（勿来漁業協同組合・組合長理事正木勤）▼市立西小名浜幼稚園の施設設備＝①保健室の新設②そら組に組の間を戸に改造③水道管の取り替え（西小名浜幼稚園・PTA会長野口みつ子）▼資源産業政策強化＝①金属鉱業政策の強化確立の環境対策の推進③雇用対策の確立（金属鉱業政策推会議・会長万田五郎）▼小名浜玉川幼稚園舎建設促進＝当地区は玉川団地、林城団地、住吉地区の住宅増と加えて御代市営団地の増加が予測される地域のため、園舎建設に格別の配慮を願う（玉川幼稚園・PTA会長泉志奈米）▼常磐地区交通安全施設の改善＝当学区内における児童生徒の交通事故の絶無を期すため、常磐方部PTA連絡協議会として交通安全施設の改善に尽力願う（常磐方部PTA連絡協議会・会長石川守）▼山田町塩一作溜池用水路改修＝農業生産性の一層の向上を目ざす（山田町屋敷・区長小沢義雄）▼鎌崎小の特別教室増築＝教育の近代化のため視聴覚教育、図書館教育、美術教育、家庭科指導、科学教育等の振興を図り教育課程の完全実施（鎌崎小・PTA会長大井川美徳）▼久之浜駅北踏切地下道建設＝当踏切の地下道建設は、最も急を要する交通安全対策であり、児童生徒千五百人と一般通行人の尊い人命を守る（久之浜駅北踏切地下道建設促進期成同盟会・会長橋本学三郎）▼安寿施厨子王遺蹟顕彰事業に対して助成金の交付＝安寿施厨子王ゆかりの地方への遺蹟の碑、ブロンズ母子像等の建立を実施し、この地区の教育文化の向上と観光資源の開発に貢献する（鹿島小改築期成同盟会・会長八代英）▼鹿島小の改築＝本校は建設されて三十八年を経過し、老朽校舎であり児童教育上適切でない（鹿島小改築期成同盟会・会長八代英）▼夏井小体育館建設＝講堂を屋内運動場として活用してきたが、低学年の遊び場としての指導にとどまる程度であり、体育館を建設してほしい（夏井小・PTA会長若松又三郎）▼佐糠第一区画整理事業区域内の石油タンク設置反対＝同区域内の区画整理事業の公共福祉の増進、宅地利用の増進などの趣旨に反する（佐糠町・蛭田亘）▼勿来町窪田上り道から北郡市道改良＝件名市道は幅四㍍余しかなく幅員六㍍に拡幅するとともに、舗装改良を願う（勿来町窪田地区振興会・会長赤津修一）▼小名浜下神白岡小名地区の墓地公園の指定地域取り消し＝件名の地区に面している山林地域は宅造化し、分譲し、一部を地主へ還元すべく計画しているため開発に大きな支障をきたしている（小名浜下神白岡小名地主開発推進委員会・代表堀越友之）▼勿来町窪田御前崎住宅の集会所建設＝早期に同住宅団地に集会所を建設願う（勿来町窪田地区振興会・会長赤津修一）▼遠野町大平開拓農道の早期改良＝今後の自動車などの増加を考え、当然改良を必要とし、本線の未改良区間を早期改良願う（遠野町・鈴木正）▼財団法人小名浜海員会館新築＝旧小名浜保安部跡地に新会館を建設するためご援助願う（財団法人小名浜海員会館・理事飯塚勝）。

終戦秘話に寄せて

哀れ・若鷲の母自決

死途のわが子励まして

織内　英胤

このたび郡山市の元特攻隊員折原昇さんが、予科練の遺稿として『われ特攻に死す』を編さん出版して下さった。その本の三二〇㍍に出ている海軍少尉片寄從道は、私の姉の長男である。

彼は、福島県立磐城中学校四年生だった昭和十七年十月、海軍兵学校への希望を変えて、海軍甲種第十一期飛行予科練習生として、土浦海軍航空隊に入隊し、月月火水木金金の猛訓練を受けた。翌十八年十一月卒業、松山海軍航空隊に配属になった。南方の戦雲は日に暗く、航空基地は次々に落ちて行った。この戦局の下に後方にある戦闘要員は、夜を徹しての訓練に拍車をかけていた。

そうした局面の中で十九年十一月、姉はいつ逢えるとも知れない我が子の姿を一目見んものと、義兄を促し、遠々面会に行った。聞くと見るとは雲泥の差で、前線基地そのものの航空隊の動きは慌しく、まなじりを決して練習に飛ぶ若人は、既に生還を期してはいない風だった。このふん囲気の中で一年振りに親子は対面した。

彼は父母の元気な姿にまず心から喜び、仁井田浦の白砂青松や秀麗阿伽井嶽等々家郷の山河に懐しさを覚える言葉の節々にも、秘かに永別をこめているものがあった。面会の念願叶った姉は、わが子の寡中を早くも察知したものか車中言葉は重く、疲れを見せているかの様であった。

十一月二十三日、阿武隈の山なみが茜色に染まるころ長旅から帰宅し、くつろぐはずの姉は、一枚の遺書も残さず、自決し果てた。あの温和な姉のどこに強い力があったのだろうか。恐らく、姉の心中は死途に飛ぶわが子にいささかの未練を抱かせてはならない。敢然敵に当らせるためには、母の無言の死を以って教えることのみと深く心に信じ、決するものがあったのかも知れない。

「女は弱し、されど母は強し」哀れにも悲しい軍国日本の母であった。周囲では姉の死を彼に通知することを堅く禁じていた。ところが姉の死から十日後、彼は突然帰省した。

義兄は最後の休暇と直感し、きり立ち、その理由を訊ねたところ、『長男ゆえ、飛び立つことを止められ、茨城県百里航空隊の教官に転属になった』とのこと。万事休した義兄はやむなく、姉の死の事実を明かし、私の末弟、弘が湖南省衡陽で戦死したことも知らした。彼はほほ、悲涙を呑み、迫り来る万感を抑えて闘志終わった後、鎮守の産渡神社や一門の守り本尊高野山不動明王に参拝し、母の墓前に縋つき、何事かを誓い回って帰隊した。

（いわき市平字八幡小路・行政書士・63歳）

商店街

呉楽逸品展＝小名浜ショッピングセンター北川小名浜店では29日まで呉楽逸品展。

サヨナラセール＝スズカン小名浜店では夏ものサヨナラセール中。

決算謝恩特売中＝小名浜ショッピングセンターのヤマダでは決算謝恩大売り出しを29日まで。

正木屋材木店で展示即売会＝常磐下船尾町古内、正木屋材木店は28日午後一時から〝新築開店展示即売会〟。

ミサワでナイター住宅相談＝いわきミサワホーム株式会社では、9月20日まで、下川字薬師前の展示場で〝ナイター住宅相談〟を開催中。

山新で婚礼家具奉仕会＝山新家具平店・植田店では、9月2日まで婚礼家具奉仕会。

超廉売寝具祭＝小名浜亀家では29日まで超廉売寝具祭。

試聴室＝小名浜字本町の興友を新設＝みやもとでは試聴室を新設。

百円均一大会＝小名浜名店街リビングサトウでは百円均一大会を31日まで。

あす磐女水泳大会＝いわき市は二十六日午前九時から磐女で、第六回いわき市スポーツ大会水泳競技を行なう。

あすの運勢

小川宏鶴

八月二十九日（水・先負）

【1月生】失敗も経験の一つ、転んだら起きて努力してみよう
【2月生】周囲の助けに背を向ければ結果悪い、協調して有利
【3月生】チャンスは意外と近くにある、くじけず努力続けよ
【4月生】話の割に内容はよくない、堅率に動けばマイナスに
【5月生】独断独走はマイナスを招く、周囲と動きに従い有利
【6月生】ミエで無理すれば悩みつくる、今は控えめが結果吉
【7月生】自信があることは堂々とやれ、消極的では成果ない
【8月生】無理しなくても順調に運ぶ、周囲との協調をはかれ
【9月生】情に負けて自由を失いやすい、他人事に関わるな
【10月生】自分本位は孤立して不利招く、自重し協調し結果吉
【11月生】今は現状を守るが安全堅率に動けば情勢悪くする
【12月生】いたずらに先走ればつまずく、足もとを固めて動け

100貨店

「いかに科学が進んでも、人間の頭脳の本質は変わらない。だから、大地震のようなショッキングなことが起こったら、人間は冷静さを失い、結局、過去と同じことを繰り返すだろう」―日本商工会議所会頭・永野重郎氏はいう（中央公論秋季号）◆永野氏は関東大震災のころ東京帝大二年生だった。郷里の広島県で二ニュースをきき、一番のスイカを背負って上京した。「あとになって、なぜスイカをかついできたのかときかれても、わからなかった」そうである。財界の巨頭となるまでの人物にしてかかるありさまならば、ごく普通の人間が大地震に直面し、度を失い、逃げまどい、ありもしない流言蜚語（ひ）語にまどわされてもしよう◆永野氏の話では、関東大震災のあと、地質学の大森房吉理博が、大地震は五〇～七〇年ごとに繰り返しておこると発表したが、当時は、周期説は民心の動揺を招くとして非難された。現在では六十九年周期説などが唱えられ、大地震に対する警告がさかんにされているが、こうした警告を受けとめ、各企業が、かなりの熱意をもって地震対策にとり組んでいることは積極的に評価すべきである◆しかし、ひるがえって関東大震災当時の経営者は創業者あるいは創業タイプの経営者であり、いったん非常事態に際会した場合、即急に決断をくだし、救援、再建に献身的たり得た。それに比べ、今日のサラリーマン的経営者はそうした大きな決断力と闘魂と行動力とを持ち合わせているかどうか。◆経営者の多くは、最終的には「人間」が決定すると強調しているが、そこでいわれる「人間」が最大の危険に耐えこれを克服する力を現実に持っているかどうか、だれもためしたことがない。評論家の高原須美子女史は、この点を鋭く指摘しているが、再考すべきことである。（龍人）

ご婚礼家具各種
いわき信販・福島ご信販チケットを利用ください
勉強で評判の店
萬丸萬家具店
店舗／平・四町目電74―6633
工場／平・白銀町電74―6634
ショールーム／平・白銀町電23―1672

各種自動車販売！
車のことなら　当社におまかせ下さい
車検　一般整備　板金塗装　新・中古車販売
いわきセントラルオート株式会社
いわき市小名浜島字波地20　電(53)3301・4118

たん焼きと季節料理
すみれ
いわき市平・ひかり座前・電74―8485

うまい「かつ」なら大宝ですネッ！
谷川瀬店は数寄屋造りの落ち着いた店で楽しいお食事を…
平大宝銀座店　平・銀座通り　TEL・(2)2968
谷川瀬店　平・谷川瀬　TEL・(2)0279
本店は合掌造りの店でバラエティーに富んだ〝とんかつ〟を
小名浜大宝本店　小名浜・岡小名　TEL・(53)4443・(34)5028
駅ビル店　平ステーションビル（3F）電(22)0620

平のことば会

下神谷句会

木洩れ日の句碑に縞なす椎落葉　中根　音巳
紙魚走る表紙の禿びし古語辞典　鴇引伊佐夫
苔むして涼しくありぬ風虎の碑　千葉　主計
蟬しぐれ祢宜の住まざる社殿かな　矢吹牡夢女
地下足袋の焼酎あおる指太し　荻野　秀峯
高灯籠掲げて仏の道しるべ　吉村紀一郎
奥滝の塩焼鮎や旅句帳　鈴木陽光子
熊野路の春夫の詩碑や夏の雨
星天やダンプ砂塵の中に消ゆ
青葉すく近きに鳴きぬ終列車
祖父のこと知らず漢書の紙魚はらふ
炎天や寺の鐘にも余韻なし
己が体臭に蚊ゆであがる夏の月
ゆであがる蚊目をみはる夏の月　木下　木兎
竹林のもれ日縞なす黒揚羽
酒よりも焼酎が好き土干夫
蟬かなし一紙塚に憩ひ居て　大方泰山子
句座果つる頃より虫の声若し
竹の葉のからから巻いて油照り　松本　菊朗
竹林の音なく乾き風死せり
人の世のたつきに倦みて焼酎酌む　坂本　麦秋
人生を尚あきらめず焼酎酌む
紙魚穴の夏半ばにありにけり　吉田　茂堂
節水を耐へ居るたつき虫空
ポケットの小銭もぬくき残暑かな　黒井はるみ
開きたる戦友名簿紙魚走る
病葉の掃き溜められて夏社
神饌所扉を閉し蟬時雨　伊藤真砂常
古文書の紙魚あとの文字読み難く
焼酎のコップにうつる灯を握る　三浦　千風
炎天やごくごく水に顔ぬらす
歳月や墨痕のそく紙魚の銀　大和田紫浪
蟬の鳴く一樹のもとの風虎句碑
蟬時雨竹林の路わかれけり　飯田　麥月

【後記】八月十九日、下神谷公民館で句会をひらいた。十五人が集まった。

油照りの猛暑であった。公民館の外は見渡す限りの青田で、鉄道のレールが彼方に光っていた。公民館のかたわらの畑と墓地の間の路を行けば、次第に小高くなり、すがすがしい竹林である。竹林をぬければ、石階があり、その上が花園神社であった。

さすがに境内は涼しかった。片隅の木の下に内藤風虎の句碑があった。風虎は安藤公の前の平藩主で、ひときわ俳諧にすぐれていた。やがて、一行は神社を去り、公民館にもどって、句会がはじまった。句会のあと、年末刊行の「ひとばえ句集」について話があり、和やかなうちに散会となった。

次回は九月十九日、場所は高野出戸の湯の予定。兼題は虫辛子、きりぎりす、通して五句、他に雑詠五句。多数の参加を希望する。（麥月）

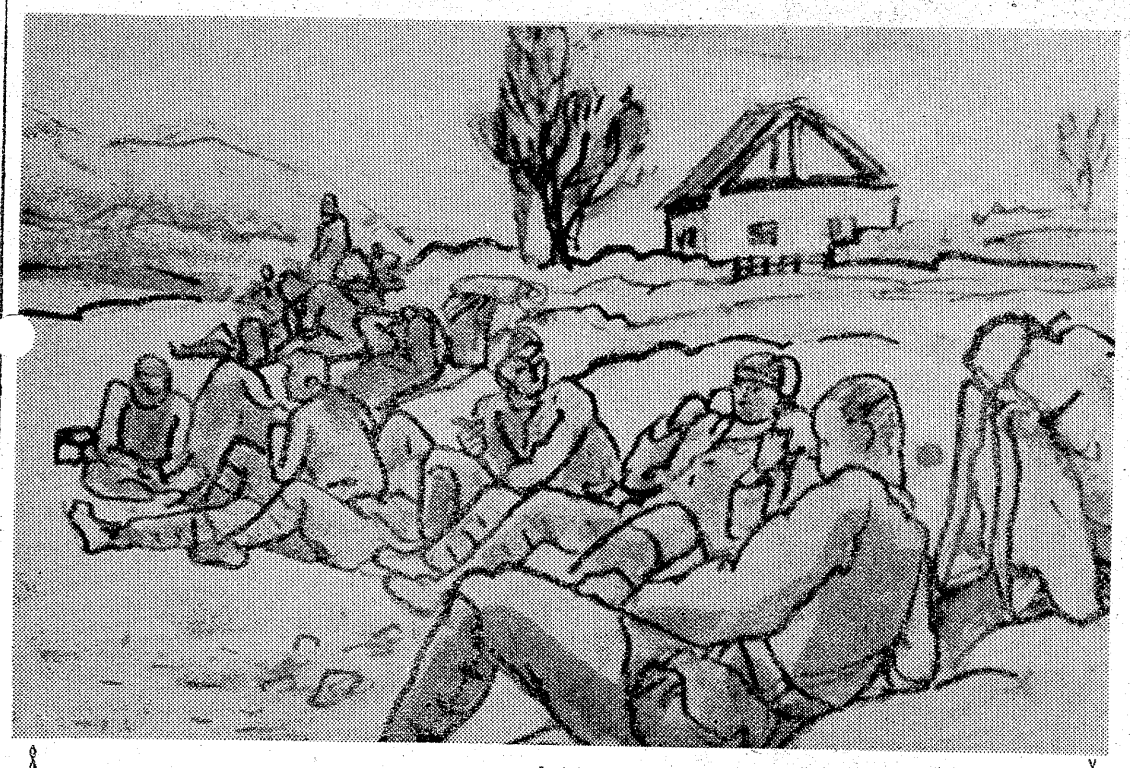

シベリア抑留記

画・文　広沢栄太郎

ソ連行 ⑮

何キロ歩いて、もうあと何キロ歩き続けるのだろう。肩の荷が食い入ってくると共に、足の裏が火傷したように痛い。

国境の線を越えると、あれほど頑健を誇ったA上等兵もヒッコをひき始めた。

落伍者もだんだん出る。皆落伍したらどうなるだろうと思うので、死にもの狂いでついているが、最後の力も尽きてブッ倒れるのだ。

装具も一つ一つ道ばたに捨てて行く。身を少しでも軽くするためだ。中には命より大切な毛布まで捨てたものもある。

途中二晩の野宿をすると国境の町、クラスキーノという部落につく。

雨祝い

佐藤勝義

ヒデリがつづき、水がなくて困るのは、文化都市いわき市の現在ばかりではない。

古来トヨアシハラのミズホの国は、ヒデリで難儀をみたのである。稲田に水を引かねばならない。しかし、川の水はやせて絶対量が少なくなっている。我田引水ということばがあるほど、わが身はかわいい。水の不足が争いを起こしやすくする。水論がたたかわされ、水げんかが始まる。村と村が、個人と個人が対立し水敵（みずがたき）となる。

しかし、水争いのかたわら村人は、農作物の被害を心配して氏神に水神に雨乞（あまごい）をする。その方法は村により、地方によって多種多様だが、八大龍王雨降らせ給えと、今でも口にするほどで、古くから素朴な竜神信仰の風習にしたがった。雨乞は祈雨ともいい、その際のお経は善雨経（ぜうきょう）と呼ばれた。

ヒデリの果てに雨が降ると、市役所の水道局員がよろこぶよりも、ずっとずっと昔の農民はよろこんだ。なぜなら雨がふっても水道局員は日曜日に当たらない限り休まないが、農民は雨休みといって休む。雨祝（あめいわい）と称して、その日は仕事を休んで一日中祝い合うのを習慣とした。

草よりも人のはかなき雨祝ひ　一茶

雨はなぜふるのか。この研究は十九世紀のおわりから二十世紀のはじめにかけて関心がもたれ、はじめられた。

現在、雲粒捕獲説とか、氷晶説とか、ムズカしい雨はなぜふるかの説明をしているが、人工降雨が完全に絶対的に雨を降らせないように、全部わかってはいない。全世界の一流の物理学者が、実験し研究している。日本の気象庁や大学でも同様に、予算をとって研究が進められているにちがいない。

それにつけても、いわき市内のあちらこちらに見かけた立て看板の文字は、〝節水　雨がふるまでがんばりましょう〟であった。特別に訓練された人間だが、地球から月に飛んで行き無事帰ってくる時代である。一茶の俳句は庶民の胸を打つ。

（会社員・内郷）

伝統の味覚
おでん種　寅
ご贈答用品
かまぼこ　蒲
平・一町目　電㉔4541

諸官庁・会社・学校・事務所　御用達
文具・事務用品の
デパート　渡辺文具店
常磐湯本町桜木町通り　電㊸二四四〇番
ご注文のお電話、お待ちしております。
※在庫が豊富、品切れが無いので有名。
※配達が敏速、価格は勉強なので好評。
※初取り引きには感謝記念品を持参いたします。

夏をカラーで
フジカラーとSONYの店
カメラの伊勢丹
ショッピング店　電㊹4280
古湊店　電㊹5250㊷2404

駐車場のある
tea room
レレビアン
平・4町目ツルヤビル・電㉔4050

結婚式とご会合は……
完全空調設備のととのった駐車場のある会場をお選びください
＜ご予約承ります＞
平市民会館食堂
平・三崎（〇二四六）㉓〇三四七

火曜映画劇場
福島中央・夜7・30

源氏九郎颯爽記・白狐二刀流

祖先・源九郎判官義経が秘めた巨万の富のうち、わずか黄金の観音像のみを発見した源氏九郎（萬屋錦之助）は、その像を胸に、兵庫の港に戻ってきた。

そこで、九郎は、尊皇攘夷の悪夢に踊る貧乏公卿今出川兼親（河野秋武）と、その許婚者志津子（大川恵子）、渡人・比嘉忠則（清川荘司）らに襲撃された英人船長の娘マリー（ヘレン・ヒギンス）らの危機を救った。志津子と九郎は、かつての幼なじみ。九郎に心を残しつつ、兼親の許婚者となった志津子の心は複雑だった。

みもの

一億人の経済
NHK・夜10・15

都市問題を考える

四回にわたり〝都市問題〟をとりあげてきた緑陰講座の最終回。

日本の都市自治体は、財政制度のわくの中で多くの制約を受けているが、その結果、住民福祉優先の政策など、自立の道を進めていくことが困難になっている状況を明らかにする。

それと同時に、そうした制約の中にありながらも、独自の市民サービスと自立への道を模索しているいくつかの都市の例を紹介しながら、都市自治体の自立の条件について考えていく。

特別機動捜査隊
福島中央・夜10・00

サカサマ時代

大会社朝倉レイヨンの女部長・瀬戸口理恵の夫・修造は、妻を会社へ送り出したあと掃除、洗たく、炊事と家事にはげみ、妻の帰りを待つという世の常の夫婦と全くアベコベの生活を十五年間も送ってきた。いつの間にかそれが有名になって〝家事評論家〟としてときどき婦人雑誌から寄稿を依頼されるくらいだった。

その修造が最近妻の行動に疑念を抱き、興信所に調査を依頼したところ、部下の池内敬太郎と交際している東京教育大の内山寛久雄教授などに話を聞く。

〝男にだまされた女が男をだまして何が悪い〟と三船主任にくってかかった女サギ師

◆レンズはさぐる〝かば〟
NHK・夜6・05

きょうから四日連続で、「レンズはさぐる」の中から好評をいただいた番組を再放送する。第一回は「かば」。

象について陸上で二番目に大きい動物カバの生態観察されこれ。動物園でみると、ひる寝中のことが多いカバは、赤い汗をかいて眠っている。なぜ赤い色なのか、まだよくわかっていないが、皮膚を守る働きがあると推定されている。

市民大学講座
教育・夜8・00

現代病への挑戦

きさごろ来日した米テンプル大学医学部教授、ジョセフ・ウォルピ氏の話を中心に、不安神経症などの治療問題をとりあげる。

二回の今夜は、先週に引き続き氏の提唱するユニークな心理療法の新技法とその内容を、フィルムとスライドなどで紹介、またこの療法を用いて実際に治療を行なっているという報告が来た。

ゲスト・東京上野動物園園長

NHK・夜8・00

今夜は、由美かおる、朱里エイコ、野口五野、郷ひろみの若い人気歌手に、都はるみ、尾崎紀世彦という実力歌手、それに新人牧葉ユミの出演で、ヒット曲を中心ににぎやかな歌のショーをくりひろげる。

尾崎紀世彦のヒット曲「また逢う日まで」で幕開き。尾崎、朱里、野口、由美、郷の五人が「旅」を歌う。つづく朱里エイコの踊って歌う「ジェット最終便」がみもの。

次のコーナーは、都はるみの歌が中心。野口五郎のセリフ入りで「あんと椿は恋の花」、「涙の連絡船」「好きになった人」など、これまでの大ヒット曲を歌う。

つづいては、野口五郎、郷ひろみの両人気者の登場。

ゲスト

由美・朱里・野口
郷・尾崎・都 etc……

歌のゴールデンステージ

木下恵介アワー
福島・夜9・00

思い橋

北晴彦（藤岡弘）を追うように上京した桂（松坂慶子）が二上旅館に戻ってきた。桂の姉の多美（上村香子）は、そんな現代っ子らしく陽気で奔放な桂の行動を、軽くではあるが非難した。このことで、仲のいい姉妹の多美と桂は、珍しくロゲンカをした。

桂は北を追って上京したが、北の留守の部屋を掃除し、一りんの花を飾って帰ってきただけだった。

桂（松坂慶子）は伸（荒谷公之）のプロポーズを受ける

ききもの

◆趣味の手帳
第一・夜8・15

針穴を通る象

海外と文化交流の会理事でユニセフの理事でもある松岡慎美さんは、海外へ行くことが多い。そのたびに集めたミニチュアは五百点にものぼる。

米粒に描いた「最後の晩さん」は、十二人の顔が人間の足の毛で描かれている。

世界の民族音楽
FM・夜10・20

民族音楽百科

この四月から、毎月最後の火曜日に、アルファベット順に放送している民族音楽の百科。きょうは、「K」の項目から、北インドの踊り「カタカリ」、「カタック」、南インドの笛「カヴァル」、韓国、朝鮮の琴「カヤグム」（伽倻琴）、トルコの擦弦楽器「ケマンチェ」などを実際の楽器の演奏を含めて解説する。

チャンネル13

ドラマ
福島・夜7・00

赤い靴

バレエ・コンサートの当日、目が見えなくなった美保（ゆうきみほ）は、勝山（竜崎勝）の反対を押し切って、舞台に立った。

無心の美保の踊りは、ライバル律子（絹かすみ）を圧倒し、観客をわかせたが、その無理がたたり美保は完全に目が見えなくなった。しかし、精密検査の結果、幸いにも美保の目は簡単な手術で元に戻ることがわかった。

「ぼくのようなハンサムな子がいるのに、女の子はどうして男を、ブスだブスだというのか、わかりません」『男は口でかてないと、すぐ暴力をふるいます。だからかわいくありません』「女の子は、ちょっと成績があがると、大きぎをします。なんでも大げさ過ぎるんです」『あなたたちがおとなになった時、いつか男と女とが一緒に暮らさなければならない時がくるのです。その時のために、今から男と女と仲良くしてゆきましょうね』――（三時のあなた、厚子嬢の司会で、小学生男女の討論をきいて）

（季）

NHKテレビ
☆印は白黒

6・00 こどもニュース
05 レンズはさぐる▽かば
30 人形劇「新八犬伝」
7・00 ニュース
30 食糧危機と日本「輸出規制の背景」
8・00 歌のゴールデンステージ　都はるみ　尾崎紀世彦　朱里エイコ　郷ひろみ　由美かおる　野口五郎　牧葉ユミ
・00 ニュース
15 ニュース解説
30 ニュース特集
10・00 天気晴朗なれど
15 1億人の経済
50 ふるさとのアルバム

NHK教育
☆印は白黒

6・00☆スペイン語講座
30☆バイオリンのおけいこ
7・00☆英語会話
30☆中国語講座
8・00☆市民大学講座「現代病への挑戦」～不安からの脱却～ジョセフ・ウォルピ　平井久ほか
9・00☆通信高校講座　数学1
30☆通信高校講座　数学1
10・00☆通信高校講座　世界史
30☆通信高校講座　数学2
11・00☆たのしいフランス語

福島テレビ
☆印は白黒

6・00 ロジャーの宇宙大冒険
15 ニュース
55 カバトット
7・00 「赤い靴」南風洋子
30 「55号決定版！」ヒデとロザンナ
8・00 火曜歌謡ビッグマッチ　野口五郎　天地真理　西城秀樹　奥村チヨ　和田アキ子　美川憲一　ちあきなおみ　井上順
9・00 「思い橋」松坂慶子　仲雅美　上村香子ほか
30 「みんなで7人」前田吟　山岡久乃　ほか
10・00 錦形平次「海鳴りが牙をとく」三浦真弓
11・05 世界ビックリアワー

福島中央テレビ
☆印は白黒

6・00 キカイダー01
30 ワイドニュース
45 ニュースフラッシュ
7・00 新・お笑いゲーム合戦
30 火曜映画劇場「源氏九郎颯爽記・白狐二刀流」萬屋錦之介　河野秋武　大川恵子　清川荘司　柳永二郎　八汐路恵子　里見浩太朗　岡譲司　上田吉二郎
9・00 荒野の用心棒「謎の空輸地帯に潜入して…」夏木陽介　赤座美代子　須藤甦　石山律
10・00 特別機動捜査隊「サカサマ時代」寺島信子
11・15 ワイドショー11PM

今夜の番組

NHK第1
1340KC

6・05 株式市況▽商品市況
40 じょうずな話し方「ことばきまざま」
7・00 ニュース
15 ニュース解説
25 プロ野球「阪神対中日」＝中止の時＝7：25ポップスコンサート8：05人生読本「人間の心をみつめて」8：15趣味の手帳「針穴を通る象」8：30この人にきく9：05歌の星座　森昌子　三善英史　野口五郎　ほか
10・20 若いこだま　ゲスト・素九鬼子
11・05 夢のハーモニー

NHK第2
1540KC

6・00 そろばん教室「4級のわり算」
45 英語会話
7・00 ラジオ農業学校「飼料生産の方向」（2）
30 中学生の勉強室　公民
8・00 通信高校講座　現国1
20 通信高校講座　現国2
40 通信高校講座　現国3
9・00 通信高校講座　日本史
20 通信高校講座　古典乙1（古文）
40 通信高校講座　家庭
10・20 通信高校講座　英語A
40 通信高校講座　英語A
11・00 大学講座　英語

ラジオ福島
1060KC

6・00 ニュースハイライト
30 スポーツジョッキー
45 プロ野球火曜ナイター「巨人対広島」①「阪神対太平洋」＝中止の時＝6：45ナイタージョッキー7：00デュエット特集8：00アカデミー受賞曲賞9：00スリー・ドッグ・ナイト特集
9・30 てっちゃんカヨちゃん歌謡ジョッキー
10・00 MUハイフォニック　ケ・セラ・セラ
11・20 歌謡リクエスト合戦

FM放送
☆印はステレオ

6・00 くらしの話題<ディスクジョッキー>
7・15☆サウンド・オブ・ポップス　ユー・ガール　マーリン　淋しい場所
8・05☆ステレオコンサート<映画音楽>ベン・ハー序曲　おかしなおかしな大泥棒　わが緑の大地　トム・ソーヤの冒険　シャーロットのおくりもの　ゲッタウェイ　ふたり自身のテーマ　007危機一髪
10・20 世界の民族音楽「民族音楽百科」
11・05 夜のしらべ

昼11時～深夜2時
COFFEE SNACK モンマ
平駅　トップ
平駅前TEL.(74)8845

テント＆インテリア
永山テント
平店☎(74)6097新川町　小名浜店☎(54)5126栄町

船来国産 布地大バーゲン！
31日まで
■ワンピース
■ブラウス
■Tシャツ
■レーンコート
■子供物
洋装 モンシェリー
平・白銀町10　電23―8140

お食事のあとに
9月10日まで
アイスクリームプレゼント!!
●サービスタイム……AM11:00～PM2:00まで
●楽しいお食事とご宴会はぜひ当店で
●無料駐車券……お車でおいでのときは隣の田町駐車場へ
コック見習募集中
RESTAURANT BRASIL
営業時間 AM11:00～PM8:30
平・田町・並木通り・いわき民報ビル2F☎(74)2990

換気、ガスもれに注意

外出 就寝 元せんは必ずしめる

☆…プロパンガスの普及は、都市ガスを上回るほ…☆
☆…どになってきています。しかし、つい最近も…☆
☆…いわき市平中神谷のマンションで爆発事故が…☆
☆…あったのも記憶に新しいところです。そこ…☆
☆…で、プロパンガスを正しく使うために、注意…☆
☆…点をまとめてみました。…☆

正しく使おう プロパンガス

プロパンガス自体には、おそろしい一酸化炭素は含まれていません。これは都市ガスとの大きなちがいですが、プロパンガスも不完全燃焼しますと、一酸化炭素を発生させますから油断はなりません。これをふせぐには、なんといっても換気がたいせつです。

プロパンガスが完全燃焼するのに必要な空気の量は、都市ガスの約六倍といわれます。それだけにこれを使用する場所は換気口をつけるなどして、たえず新しい空気を供給してやること、ことに浴室などではじゅうぶんな換気が必要です。

しろうと修理は危険です

プロパンガスがもれると、玉ネギのくさったような特有のにおいがします。こんな時、そばに火気があれば引火し爆発するということにもなります。

これをふせぐには、配管などのいっさいの工事を専門家にまかせること。器具には、プロパンガス専用のものを使うこと。長いホースを使うことをやめ、ことにビニール管や古いゴムホースを使わぬこと。外出、就寝時には元せんをしめること。器具の扱い方を正しく、専門家にきいて、それを守ることなどがたいせつでしょう。

またボンベを直射日光にあてますと、ボンベ内のガス圧があがって、これが爆発することもあるので要注意です。これはボンベをあたため、ねことをした時にも同じことがいえます。

ガスもれに気づいたら元せんをしめて、専門家に修理してもらうこと、しろうと修理はまちがいのもとになりがちですからさけたいものです。

家庭婦人

暮しの知恵

◉…薬を保存するとき

一般に薬は光線と熱、湿気のために変化を起こしますので、できるだけ、缶などのようにしっかりした容器に入れ、日光のあたらない、冷たい場所に保存することが大切です。また、缶に入れても、いっしょに湿気の多いものを入れたり、缶の開閉を湿気の多い場所で行なったりしたのでは、無意味ですから注意します。できれば乾燥剤などを入れておくとよいでしょう。なお、軟こう類や点眼液など、チューブや容器に入ったものは、使用はよくセンをしめ、ビニール袋などに入れて保存します。

◉…ガラスの破片のしまつ

家の中でコップなどガラス器を割って、破片がちらばったときは、まず大きなものははきあつめます。小さな破片は粘土あるいは小麦粉を、粘土のように水で固めたもので、その部分をなでまわせば、それについてとれます。」

ママの本だな

信長をめぐる七人の武将

桑田　忠親・著

視聴率一九%を誇るNHKの人気ドラマ「国盗り物語」は斎藤道三の波乱に富んだ生涯を終えて、織田信長の"天下取り"の野望へと進展しています。ドラマの興味を高める参考書を一冊ご紹介しましょう。

この本は、歴史学界では有名な桑田忠親氏の執筆によるもので、戦国の名将・織田信長と七人の武将のかかわりを克明に描いています。美濃の国を立派によみがえらせた「蝮の道三」を救えなかった信長、生涯信長を裏切らなかった家康、信長に二度もそむいた松永弾正、病弱でなかったら一大決戦が予想された武田信玄、信長の強敵だった上杉謙信、忠臣・豊臣秀吉、逆臣・明智光秀が登場します。

「斎藤道三が光秀を愛し、光秀と信長の将来を嘱望し、天下取りを予言した、というのはドラマ的構想にしても、あまりにも忠実を無視する作りごと」であるとする筆者は、「光秀はおそらく、道三や義竜の顔も見たことがなかった」と推理しています。そして、光秀が突然「逆臣」になったことを「精神病患者に仕立てた」歴史研究家を否定し、「信長の大い神経とかんしゃくぐせにたえられなかった」、神経質でマジメな光秀の「武将としての面目を踏みにじられた怨根からの反逆行為」と解釈しています。

（エルム社刊・八五〇円）

剣の天地（45）

池波　正太郎　作
中一　弥　画

挑戦（六）

疋田文五郎は、名乗りをあげた稲津採作に対し、無言であった。

文五郎は、すでに大刀を腰に帯していたが、まだ抜きはらっていない。

約五間の距離をへだてて、稲津は長剣をひっさげたまま立ち、

『上泉伊勢守殿と見うけ申す』

稲津は、いらいらと文五郎をにらみつけ、

『そこを退け！』

わめいた。

『無礼者。去れ。』

はじめて、文五郎が、大声を発した。

『無礼ではないぞ。兵法者が立ち合いを申し入れておるのだ』

『先ずもって申し入れをなし、こなたの都合によって立ち合いの時と場所を定めるが、礼儀である』

『む……』

『去れ』

『いや、せひとも……』

『立ち合いなれば、木太刀（きだち）を持ってまいれ』

『いいや、真剣の立ち合いが所望だ！』

じりじりしながらも稲津は、あくまでも冷静な文五郎との応酬（おうしゅう）に引きこまれてしまっている。

そして、文五郎が、

『真剣の立ち合いにては、おのれのいのちがないぞ』

と、いったとき、稲津の怒りは頂天に達してしまった。

『うぬ。退かねば討つぞ！』

叫ぶ稲津へ、文五郎はこたえず、わずかに左足を引き、右手を刀の柄（つか）へかけた。

『む！』

いきなり、稲津採作が大刀を振りかぶった。

文五郎は、まだ抜かない。

そのかわりに、文五郎の切長の両眼が針のごとく細められ、わずかに腰が下りてゆく。

と、いった。

伊勢守は、こたえぬ。

文五郎が、

『なれば、何とするぞ？』

しずかに、反問をした。

その声に、いささかの乱れもない。

文五郎の呼吸が、早くも、ととのっていると見てよい。

『上泉伊勢守殿。伊勢守殿！』

稲津採作は、激しく連呼（れんこ）した。

その度に、疋田文五郎が立ちはだかっている。

『伊勢守殿。尋常に立ち合われい！』

『何のために？』

と、またしても文五郎。

通産省認可（協）日本店装チェーン会員
店舗診断・企画・設計施工
特注備品・室内造作家具
株式会社　家具のスズキ（店装部）
店舗／いわき市平・松ヶ岡公園表入り口TEL・(74)3741
工場／いわき市好間町下好間字渋井TEL・(36)3246

住宅設備機器販売
■浄化槽　無臭トイレ
■ポリバス　ホーローバス
■石油風呂釜　ガス風呂釜
■ステンレス・アルミ流し台
ヤマハセントラルヒーティング
設備一式
ショールームにぜひ一度ご来店下さい（6号国道沿い）お問い合わせおよび価格はご相談に応じます
OSK　思川産業株式会社
いわき市平塩字塩向10　電㉔4117代

文化住宅に夢を……
（お気軽にご相談ください）
一般建材・各種建具材・新建材・アルミサッシ・軽量形鋼
株式会社　常磐平川木材
いわき市内郷御台境町　TEL・23－1147(代)1148

小野内科小児科医院
小野弥久　小野美恵
いわき市平字月見町一〇　電(74)八八八〇

皮膚科・泌尿器科・性病科
木村皮膚科医院
いわき市平字材木町（聚楽館前）電(74)六六二二

若松内科小児科胃腸科医院
若松寿彦
いわき市平字大町二四　電(74)二五〇五

内科　小児科
佐々木内科医院
院長　佐々木高伯
いわき市泉町（泉公民館前）電(56)五八五八

産婦人科
中田医院
優生保護法指定医
●入院に応じます
女医　中田幸子
いわき市平字材木町　電(74)三〇九七

内科・循環器科・消化器科
大峯内科医院
院長　大峯英昭
いわき市平・下の町三ノ三　電(74)三二二二

気管食道科
耳鼻咽喉科
高柳医院
高柳博一
●入院随時
いわき市平駅前　電(74)三八五六

グループ紹介

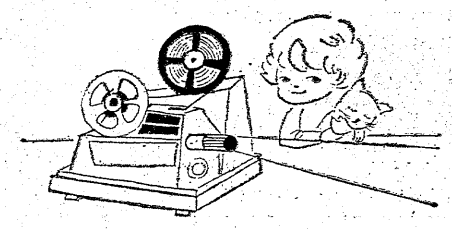

カット　ひろみ(平)

小型映画友の会　いわき市平支部

事務局・いわき市平字南町50・田原利秋

☆…アルバムに一枚すつ記念写真を残すだけではあきたらず、動く写真の映画に興味を…☆

☆…示し、自分がカメラマン、俳優、監督になり映画をつくろうとするグループがいわ…☆

☆…き市内に誕生し、これからの活躍が期待されている。…☆

魅せられた8ミリの世界

企画撮影から映写まで

このグループは小型映画友の会いわき市平支部といって、さる七月十九日に発足したばかりのホヤホヤグループ。キャリアのある人もいるので基礎もしっかりと出来あがっている。

同グループのメンバーは支部長の田原さんほか十二人と少ないが、平地区内居住者が多いことから、これからは市内全域に幅広い会員をふやそうと張り切っている。また、同グループの目的も8ミリについての技術研修会・研究会・講習会などの撮影や映写技法ほか、情報交換・連絡、自作8ミリフィルムの発表会を開いている。8ミリに対しての初歩的技術、知識から始めて自分で映画が製作できるようになるまでの一連の勉強のため、毎月第四水曜日午後七時から、イトーヨーカドー近くの六町目集会所で例会を持っている。

身辺や趣味フィルムに

8ミリ映画のねらいどころとしては、家族中心がよい。アマチュアだけの集まりである。同グループとしても家庭を中心にした身近なものや、最も親しんでいるものをねらおうと張り切っている。とくに、8ミリ映画は個人的なことが多いため、子供の成長の記録をあきずに撮り続けることや、ピクニック、運動会、観光旅行などいろいろな催し物や行事をねらっている。しかし、映画は大ぜいの人が見て楽しむことから、撮影者だけにわかってほかの人にわからないような映画だけは避けようとして、場所を説明するような風景、地図はもちろん、行き先を示す列車の標示板、駅名などを苦労して写し込み、ひと目で場所感や日時、めあてがわかるようにしているという。会員たちは独自のモチーフを生かして〝自分たちの映画〟づくりに意欲を燃やしている。

◆メンバー◆

田原利秋(南町)野沢武蔵(田町)水庭寅夫(正月町)鈴木正男(四ツ波菅波良夫(駅治町)酒井功(彩平)渡辺実(大町)杉浦一三(内郷宮町)根本一男(紺屋町)仲井勝美(南白土)水竹靖之(二町目)岩出重二(南白土)

動く思い出ひとコマに

参考に映画も観賞

期待されるアマの作品

同グループの創設者としてグループ結成まで地道な活動を続けていた田原さんは、昭和三十二年ごろ初めて動く物に興味を持った。それまではカメラを愛用していたが、ただアルバムに張るだけとあって、やもしろさは半減していたが、8ミリで映画監督まがいのつもりで写し、全員が思い思いの顔や姿をしてその表情やしぐさがよく写っているときは、本当に8ミリをやって〝よかった〟という実感がわいてきたと口ぐせに話している。昭和三十八年に小型映画友の会に入会し、いろいろな研究を重ねてきたが、一人だけでは映画を製作するにしても、映写するにしても技法的に出来ないことが多く、それに参考資料となる全国はもとより、外国の映画フィルムを本部で貸し出しを行なっているが、一人では借りられず、十人以上のグループという規定があるため、それまでは指をくわえてながめている状態だった。しかし、田原さんの苦労が実り、七月十九日には小型映画友の会いわき市平支部が発足、そして、いままで見てみたいというフィルムも本部から取り寄せることも出来、八月二十二日に初の映写会を開いた。

映写会は同日午後七時半から、例会を行なう、いわき市平・六町目集会所で、アメリカ映画〝火星の勇者〟を映写し、いろいろな点で学び取るものが多く自分の技術面に大いに役立った。それに田原さんが製作した「ハワイアンセンター」のフィルムを観賞したあと、会員たちは批評を兼ねた活発な話し合いを行なったが、小型映画に関する話はいつまでもつきず、夜のふけるのを忘れていたほどだった。

民族資料の撮影も

同グループは家庭中心など身の回りの記録的なできごとのほかに、いわき市内にある民踊、民芸品などいろいろなものを8ミリに収めて、観光開発や民族資料の保存にも一役買おうと張り切っているが、アマカメラマンがレンズを通して新しいセンスでとらえた数々の作品が期待されよう。

☆…会員たちはそれぞれ名標を持っているが　撮影にあたってのカメラの保持も堂に入ったもの　標準・ズーム・望遠の使いわけもたくみだ…☆

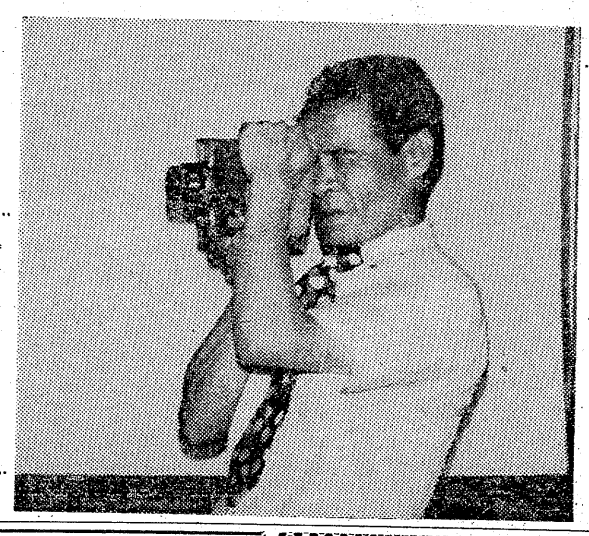

☆…〝小型映画友の会〟はまだ結成したてのホヤホヤだが　全国的な組織だけに　会員も立派なものがある…☆

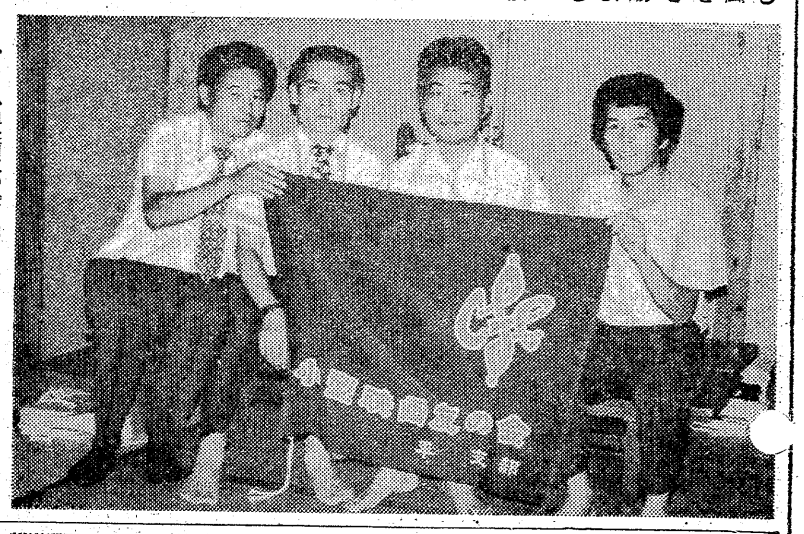

花　贈答用　婚礼用　霊前用
美しく確実に責任をもってお届けします
生け花教室＝池の坊・小原流・亭月流(月)
J・F・T・D加盟店
花一　菅井生花店
平字白銀町29　電(74)2581

御婚礼・免許証写真とD・P・E
スタジオマツモト
平・駅楽館通り　電(74)6363

ゆびわ　加工　修理
貴金属　宝石専門店　高根沢

かわいい愛玩犬
犬用器具・フード
ワンワン美容室
ワンワンホテル
犬専門　ドッグセンター
カワマタ
平・5町目・電(23)7655
6号国道　大黒屋　消防署

みなさまの健康に奉仕する——
東映サウナ
いわき市平字十五町目
東映24ビル
2F　男性サウナ　入浴料¥500　3F　女性サウナ　(午後4時まで)　入浴料¥500　レジャーサウナM・B　(午後5時から)　入浴料¥700

その気になって
うなぎを食べよう!
新味の魚清
電(74)2633

無線車をご利用ください
◉電話◉
本社　(23)2175(代)　(74)2640　(74)5647
好間営業所(36)2532
尼子タクシー

車の騒音・排ガス調査

長橋、植田の二カ所選定

いわき市は九月三日から十五日まで、交通量の多い国道6号沿いの同市平字長橋町と同市植田町本町の二カ所で第三次交通公害調査を実施する。

モータリゼーションの発達にともない、近年社会問題化している自動車騒音、排出ガスによる公害の実態を調べるもので、今回はこれまでの調査結果を基礎とし、二十四時間連続の測定で実態を解明、今後の公害防止対策、四次調査以降の基礎資料とする。なお、騒音の測定値が基準値を越える恐れがあるとされている同市平上荒川と同市常磐関船町の二地点についても補足調査を行なう。

平・長橋町、植田・本町の二地点は騒音の基準値を越える恐れがあるほか、排出ガスの一酸化炭素（CO）濃度も比較的高く、ともに騒音規制法による指定は〝第三種〟になっている。

それによると、長橋町は四車線のため、昼間で八〇ホン、朝夕で七五ホン、夜間で六五ホン。本町は二車線のため、昼間七五ホン、朝夕七〇ホン、夜間六五ホン。

調査は①交通量（総走行自動車台数と上下別自動車台数）②騒音③排出ガス（一酸化炭素、窒素酸化物、オキシダント、硫黄酸化物）④気象（風向、風速、温度）の四点について行なわれる。

交通量については一時間当たり十分間を連続百二十時間（五日間）、デジタル騒音計で調べる。排出ガスについても連続百二十時間（五日間）、各自動測定記録計ではかる。

長橋町は三日から八日までの六日間、本町は十日から十五日までの六日間、市公害課から九人、県・市公害対策センターから六人あわせて十五人が出て調査に当たる予定。

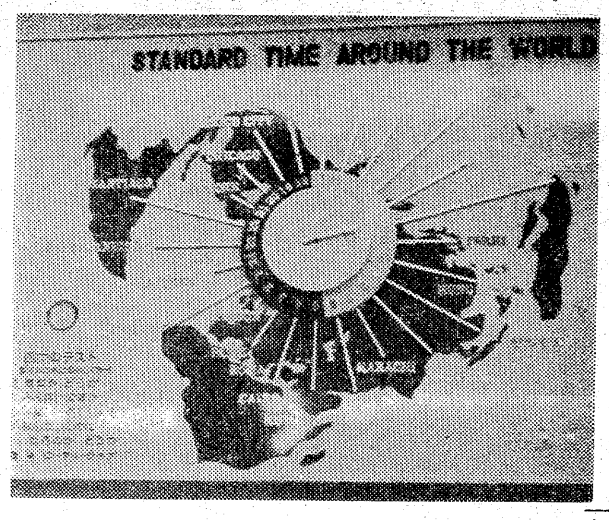

新生協が回転式屑籠を配布

いわき市新生活運動協議会（緑川喜澄会長）は環境美化運動の一環として、このほどイトーヨーカドー、大黒屋デパート、勿来火力発電所、呉羽化学錦工場、十條製紙勿来工場、報徳会、堀江工業、菅磐ハワイアンセンター、井上工業などのスポンサーから約四十万円の寄贈を得たので、頑丈な近代的回転式屑籠三十二個（一個一万二千円）を購入、次の個所に設置した。

▼四倉町の子供の村10個▼平の松ケ丘公園6個▼三崎公園4個▼仁井田浦鄕子2個▼湯本御幸公園2個▼植田児童公園2個▼小浜海水浴場1個▼県立勿来公園5個

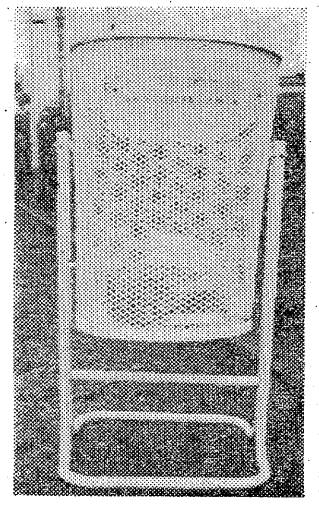

【贈られる回転式屑籠】

ドバイは朝食、パリでは深夜

平RCが〝世界時計〟贈る

◎…いわき市役所の一階市民ロビーに世界各地の時間が一目でわかる「世界時計」がお目見えした。平ロータリークラブが世界の友好のためにと二十五日、贈ったもの。

◎…この時計はいわき市を標準に作られており、いわき市の時間から世界の有名都市の時間がすぐ割り出せる仕組みになっている。お値段は約百万円。

◎…たとえば、いわき市で午前十一時十五分だと、日航ハイジャック事件で一躍有名になったアラブ首長国連邦のドバイは午前六時十五分、パリは同三時十五分、ニューヨークは前日の午後九時十五分

◎…市民課で用を足す間、「ドバイでは朝食、パリでは睡眠、ニューヨークではネオンの森」と、世界各地に〝時間の旅〟をして、イライラを解消するのもひとつの手と、考えているのかどうかは別にして、不思議そうに文字盤を見つめている市民が意外と多い。

【平RCが贈った世界時計】

本当でない景気回復

中元保証融資、一昨年以下

県信用保証協会いわき支所ことしの中元保証融資は六月一日から八月十日まで取り扱った結果、二百六十八件、四億一千三百三十二万五千百六十五円になった。これは前年同保証の二百七十九件、三億九千二百二十五万九千円と五%の増だが、不況前の四十六年度同期の四億三千四百万円を下回り、まだまだ回復が本調子でないことを示した。

それでも運転資金、ボーナス引き当て金として活用されたわけで、業種別では小売りの百七件、一億四千八十九万六千円を筆頭に、原材料の高騰のためか建設業が七十九件の一億三千四十五万六千円、サービス業十八件、二千四百六十一万円、卸し売り業十三件、二千五百万円、木材業六件、一千二百八十万円の順で利用された。

木材、セメント、鉄材などの買い占めで建築業界が打撃を受けたあと、昨今は塩化ビニール減産の影響をもろに受けた水道業者が、エタニットパイプの高騰、入手難から、仕事を受けても原材料が現金でないと入手できない、請け負い価格を上回る高い材料では引き合わないと金融に難渋、返済の裏付けがないまま資金の道を絶たれて四苦八苦する姿がめだっているという。

東北バレー選手権

国体予選兼ね　6県、42チーム参加

東北バレーボール協会、東北高校体育連盟、いわき市教育委員会など主催の〝第二十七回東北バレーボール選手権大会兼第二十八回国民体育大会東北予選会〟は九月一、二の両日にわたり、磐高・平工両体育館に東北六県から四十二チームが参加して行なう。

東北バレーボール選手権大会は一般男子、一般女子、教員男子の三種目に、国民体育大会東北予選も兼ねられるため、高校男子が加わり四種目で競われる。今大会にはいわき市から県代表の磐高（高校男子）、呉羽化学（一般男子）の二チームが出場するなど、県内から七チームが参加する。

なお、組み合わせは三十一日午後三時から、開会式は午後五時から磐高体育館で行なうほか、競技も磐高で高校男子、教員、平工で一般男子、一般女子を行ない、二日目の準・決勝は各種目とも平工体育館で行なう。

簿記の高校開放講座が開講

高校開放講座運営委員会、県教委、市教委主催の〝高等学校開放講座Ⅲ商業簿記講座初歩から三級まで〟の開講式は二十四日午後一時から平商で開き、市内から簿記を学ぼうとする五十七人が出席し、一回目の学習を行なった。

開講式では運営委員長の志賀市教委課長が『職場・職域にでて専門的な知識、技術が必要とされている現在、この要求を満たすため高校のもつ専門的な機能を市民に解放し、職業人としての資質の向上をはかることを目的として開催しました。一生懸命最後の科目まで修得して下さい』とあいさつ、いわき市教育事務所、学校長のあいさつがあり、今回学習する商業簿記講師の紹介を行なった。

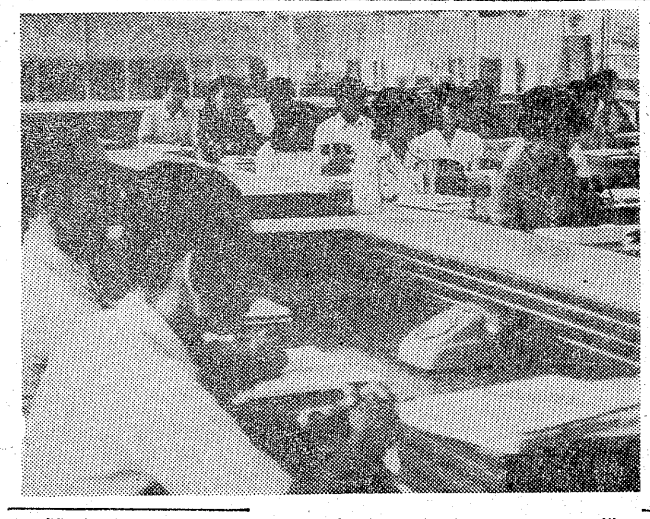

簿記講師の紹介を行なった。

続いて第一回目の学習として「簿記のあらまし」複式簿記のしくみ」について、横山美晴講師から講義があり、参加した五十七人は一生懸命メモ用紙に書き込んでいた。

開放講座は昨年に続きことしで二年目を迎えるが、昨年出席者三十人のため、ことしは募集定員四十人としたが、二十四人もオーバーの六十四人の申し込み（出席者五十七人）となり、市民が自分の手に技術、資格を得たいという人がふえてきたという。

【受講がふえた高校開放講座】

市交通指導員運営委員会

30日

いわき市は三十日午後一時半から市役所七階会議室で市交通指導員運営委員会を開く。

昨年から始まった〝事故ゼロの日〟（毎月一日）の実践活動を促進するにはどうすればいいか、を話し合うもの。同活動はこのところマンネリ化の傾向にあるため、何らかの〝テコ入れ策〟が必要とされていた。

平二中に待望の屋体を建築

平二中屋内運動場（体育館）建設工事が九月一日から始まり、来年三月十日まで完成する予定で工事が進められ、卒業式は新体育館で行なわれることになった。

同校体育館は本体・電気工事など給排水を含む工事費は三千二百六十万円。ステージやバスケットコート一面、バレーコートなどが出来る。また、建設面積は一階が八百六十四・一六平方㍍、二階が百八・〇二平方㍍の計九百七十二・一八平方㍍で、運動用の面積は七百五十六・一四平方㍍と市内では大きい体育館になる。

寄付　いわき市内郷御台境町新町前（たいらトルコ蔭）TEL（74）7466　夜間（74）3347

くらし随筆

親あってこそ

市井　勝昭

昨年暮れ、突然父が倒れたことから、なまなましく心に受けとめるようになった感覚の一つ。

◇

最近、友人の親の病気や不幸があったということを、実に多く耳にする。そのたびに「ああ、お前もか！」と飛んで行って、その肩をたたいてやりたいような思いに駆られる。親が元気で、わが家の大黒柱として活躍しているころ、何と気楽であったか。勝手なことをいって、やりたいことをやって、まさに親の苦労、子知らずであった。それが、昨年の暮れを境にして、自分というものが一家を背負って立たねばならぬ、という自意識が強く目ばえてきた。幸いに、父は現代医学のおかげで元気を回復し、仕事も以前と同じように処理している。だから、私も以前と同じように好きなことが出来るわけなのだが、気持ちの上で、二度と以前の状態にはもどらない。

父は心臓病で倒れる前より、現在の方が、神経が敏感になったらしく、口うるさくなってきたが、親からみれば子はいくつになっても子供であり、何となく不安、不満に思うのだろうが、自分の一挙一動が、家族をはじめ、周囲にある程度の影響を与えるようになっているのを見ると、何か話をするにしても、不容易な言動をしないよう、慎重に振るまっているつもりでも、親からみた場合、心配の種はつきずというところなのか。

しかし、親の説教が聞けるうちは、幸せである。親が病気になり、不幸に倒れた後は、親孝行したいときには、親はなしのたとえ通り、寂しい気持ちになるであろう。

◇

いつまでも長生きし、口やかましいぐらいに説教を聞かせてもらえる親を持っていてこそ、子供は、何とかブレーキを踏みはずさずがんばれるのではないか。（弁護士・平）

へやさん

7968　中島安男

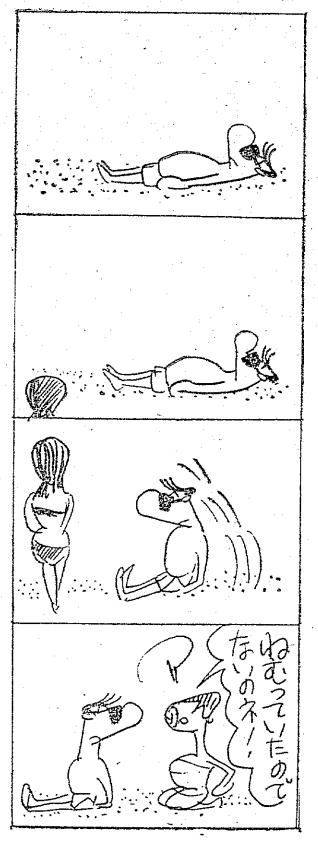

美しい街・・・美しい看板
総合看板　プラスチック看板　自動車文字入れ
有限会社　コマツ看板店
工房　いわき市内郷御台境町新町前（たいらトルコ蔭）
TEL（74）7466　夜間（74）3347

店舗総合・企画・設計施工◆各種ケース製造販売
総合ディスプレー器具販売◆建築ガラス工事販売
株式会社　石神
いわき市小名浜字本町19
電㊷2405・㊸4928

大滝小児科
いわき市平字下の町（NHK東側）
TEL・⑭2769

手ごろなビフテキがついに実現！
・牛ヒレ鉄板焼き200㌘（サラダ添え）￥1,500
・牛ヒレ鉄板焼き120㌘（サラダ添え）￥1,000
連日大変な人気です　あなたもどうぞ
レストラン　平・三田小路　☎23-3388

メーカークレジット
3回払い～20回払い
カメラ月販（株）加盟店　カンノカメラ店
平・中町・大黒屋近く
TEL・74－7557

県の毛髪検査わかる

総水銀が最高21㌘も

61人中、4人が10㌘以上

県は、先に呉羽化学錦工場周辺における住民の水銀汚染の実態を調べるため、県衛生公害研究所、勿来保健所と共同でいわき市錦町、佐糠町、勿来町、小浜町、岩間町で二十五歳以上の男女六十一人の毛髪検査を実施したが、二十八日結果がまとまったので発表した。それによると、平均で総水銀五・一一PPMと一般人（五PPM前後）とほぼ同等の結果が出たため、いちおう住民の水銀汚染の心配はなくなったとしている。しかし、最高で二一・〇PPMを記録するなど、何らかの形で水銀の影響があらわれているのでは、とみられる人もおり、県はこの最高値を記録した人（四十六歳男）について、さらに生活状況などくわしい調査を行なう考えでいる。

同地区の毛髪検査はさる七月六、七日に行なわれた。呉羽化学錦工場の排水先である鮫田川（河口まで二㌔）をはさみ、同工場を中心として半径五㌔の区域に居住している約五千人から一％に当たる五十人を選んで調べれば、ほぼ一般的な水銀汚染状況はつかめるとして、同地区の理容所、美容院の協力で毛髪（三㌘）を採取。このあと、県衛生研で八月初旬をメドに分析を急いでいた。

毛髪を提供したのは最終的には同地区の二十五歳以上の男二十五人、女三十六人合わせて六十一人。

分析の結果、平均では総水銀五・一一PPM、最高は二一・〇PPM、最低の〇・七五PPM。一〇PPMを越えた人は四人いた。一般人で総水銀は五PPM前後のため、同地区住民の水銀汚染問題もこれでひとまずけりがつくものと県ではみている。

しかし、二一・〇PPMを記録した四十六歳の男性（魚を多く食べているひととみられる）については、さらに生活状況などのくわしい調査を実施、具体的な解明を急ぐ方針。

なお、毛髪検査については地元の住民組織「勿来地区の環境よくしよう会」（小野庸夫事務局長）でも独自に実施、四十三人中四人から一〇PPMを越える数値（最高二二・九PPM）が出ていた。

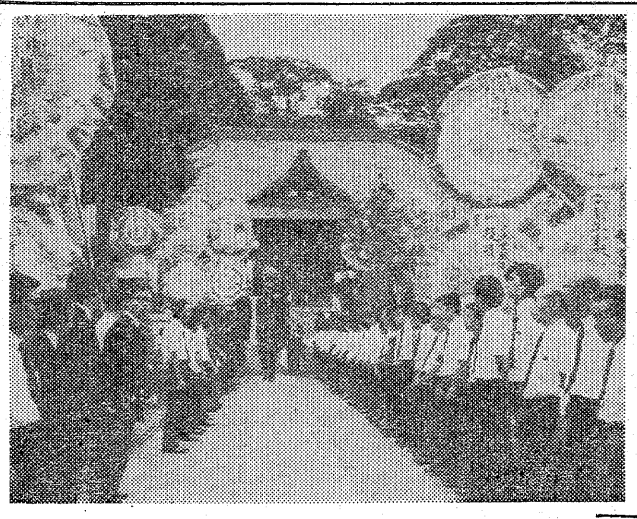

石油ブロかラポヤ騒ぎ

二十七日午後八時ごろ、いわき市平北白土字宮前四一、運転手佐藤保明さん（三三）方のフロ場付近から火が出たが、腰板をこがす程度で消し止めた。

いわき中央署の調べによると、石油プロのたき口に石油がもれて引火したため。

盛大に三千人が参列

馬目社長の大黒屋社葬

大黒屋社長馬目勝次郎氏の社葬による告別式は、二十八日午後一時から平字長橋町性源寺で盛大に行なわれた。四日間降り続いた雨も晴れ上がり、関係方面から贈られた花輪三百数十、生花百余、供物二百余がぎっしりと会場を埋め、従業員が並列するなかを地方各界の名士など三千余が会葬、馬目社長の遺徳のほどがしのばれた。

【盛大に行なわれた馬目社長の告別式】

大黒屋社長馬目勝次郎氏の社葬に続いて、大黒屋全館オープン時にあいさつした馬目社長の録音テープが流され、しばし追懐にひたった。読経は渡辺住職ら曹洞宗の僧十四人、客僧に赤井岳聚師の上野頼栄大僧上、成田山からも二僧が参列、弔辞は木村知事、大和田市長、野崎会頭、綿引伊勢菓社長、市田株式会社本店長、友人代表に諸橋敬一郎氏（平信用金庫）、坂井清之助氏（税理士）、久野和平氏（商友会）社員代表の佐々木経理部長の開式のことばによる告別式は、二十八日午後一時から平字長橋町性源寺で盛大に行なわれた。四日間降り続いた雨も晴れ上がり、関係方面から贈られた花輪三百数十、生花百余、供物二百余がぎっしりと会場を埋め、従業員が並列するなかを地方各界の名士など三千余が会葬、馬目社長の遺徳のほどがしのばれた。

祭壇には「サシ身で一杯やりたい」の言葉を最後に残して去った馬目社長の大きな肖像が菊花につつまれ、お別れのご焼香が続いた。

和田営業部次長が次々に馬目社長の事業的先見性、地方経済界への貢献度、人一倍酒を愛し、機知や人情味あふれたエピソードなど称賛と惜別の情が切々と述べられ参列者の胸をうった。

この間、馬目社長が手塩にかけたボーイスカウトの弔慰もあった。弔電は斎藤厚生大臣、菅波代議士など各界から四百通近く寄せられた。馬目葬儀委員長についで喪主佳彦氏はあいさつの中で、『生前、故人はやりたい放題、言いたい放題のことをして大変ご迷惑をおかけしたと思いますが、なにとぞご容赦下さい…』と述べ涙を新たにした。

故人の遺志で49万円を寄付

いわき市平字梅香町、馬目佳彦氏は故馬目勝次郎氏（大黒屋代表取締役）の遺志として二十六日、三町目、中町、梅香町関係へ十万円、学校関係へ十六万円、社会教育関係（ボーイスカウト）へ六万円、社会福祉関係へ七万円、また平商店連合会には「平地区商業振興研究開発基金」として十万円の総額四十九万円を寄付した。

遠野で三歳児検診　いわき市遠野支所は二十九日午後一時から四時まで同支所研修室で、三歳児検診を行なう。

温泉旅館主体に防災査察

9月1日建築防災週間

ことしも建築防災週間（上期）が九月一日から七日まで行なわれるが、県いわき建設事務所、市建築指導課、消防本部は、九月五日から十三日までのうち七日間、旅館、ホテルを中心に巡回査察を行なう。

今期のスローガンは『建築物は人命を預るものです』『防災改修を急きましょう』で、多くの人命を失うホテルの火災など、人命尊重を第一とした建築構造と整備が要求される昨今だけに、今回は温泉旅行を主体に査察することにした。

江名で結核検診　いわき市磐城支所は二十九日午前十時から午後三時まで江名公民館で、一般住民結核健康診断を行なう。

金坂で健康相談　いわき市内郷支所は二十九日午前九時半から十一時半まで金坂消防詰所で、健康相談を行なう。

処分撤回へ座り込み

公判闘争含め50人

全逓に支労協市援

"デッチ上げ処分撤回"を旗印にした平郵便局不当弾圧共闘会議（本多昇議長）は二十八日午前十時から約五十人の運動員を平郵便局前に集結させ、すわり込みにはいった。

この抗議行動は、昨年一月、同郵便局内でマル生運動をめぐる労使の衝突があり管理者側五人、組合側一人のケガ人が出たことに対し、東北郵政局が組合側の四人を、懲戒免職一人を含む十カ月から十二カ月の停職という処分を行なったことを不当とする全逓いわき支部が、処分の撤回を要求して行なっているもの。

処分を受けたのは、いずれも全逓いわき支部員で、箱崎文彰同局郵便課員（三三）が懲戒免職、木村文彦同課員（三〇）と猪狩弘之同課員（三七）が停職十二カ月、峯宏同課員（三七）が停職十カ月。

現在、処分を受けた四人は同事件で暴行、傷害に問われ、地裁公判中。第三回公判が九月十一日に開かれるが、運動員幹部の話によると、この処分撤回すわり込みは、公判闘争を含めたもので、今週いっぱい断続的に行なう、という。この共闘会議には市労協、社青同なども参加しており、県下全域に運動を盛り上げていきたいとしている。

また、同共闘会議は二十六日から全逓福島地区本部に県内で超勤拒否を含む抗議行動を行なうとともに、来月二十日に予定されている総評の統一ストを目ざして、この処分撤回の抗議運動を盛り上げていくとしている。

平郵便局前には、"全逓いわき支部"と書かれた赤い腕章をかけた運動員約五十人が交替ですわり込んでいるが、トラブルは起こっていない。すわり込みを行なっている顔ぶれは、約七割が平郵便局員で、全逓福島地区本部からも数人が応援に駆けつけ、電通、国労の組合員も参加している。

【平郵便局前の"処分撤回"すわり込み】

いわきが4位

四市親善職員軟庭

第八回四市（いわき、仙台、水戸、宇都宮）職員親善軟庭大会は二十六日午前八時からいわき市営平コートで行なわれ、団体で宇都宮チームが優勝した。

これは、職員相互の親睦を深めようと、宮城、福島、茨城、栃木四県の代表市が毎年会場を移して行なっているもの。

いわき市は大連勝を記録していらいふるわず、ことしも本庁の移転、大幅人事異動、あるいは老齢化、新採職員にテニス用員がいない、練習時間が足りないなど、市長自ら激励する他市に比べて気勢上がらず、初の四位となった。

それでも個人では一般女子がいわき同士の決勝、壮年二位、一般男子も三位、四位をとるなど活躍しており、実力は紙一重の差といえる。九月一、二日には須賀川で県下十市職員軟庭がある。成績は次の通り。

【団体】①宇都宮②仙台③水戸④いわき

【個人】▼男子①青木・清水（宇都宮）②野口・島山（水戸）▼女子①鈴木恵・北郷（いわき）②鈴木・成田（同）▼壮年①松本・赤間（仙台）②高家・氏家（いわき）

交通事故

	発生	死者	傷者
いわき中央署	2件	0	10人
〃東署	1件	0	1人
〃南署	2件	0	4人

（27日・県警交通企画課調べ）

神谷で三種混合接種　いわき市は二十九日午後一時から二時まで神谷公民館で、三種混合予防接種を行なう。

菅波で健康相談　いわき市は二十九日午前九時半から十一時まで平の上大越公民館で、健康相談・衛生教育を行なう。

赤井で三種混合接種　いわき市は二十九日午後一時半から二時半まで赤井青年研修所で、三種混合予防接種を行なう。

平で三種混合接種　いわき市は二十九日午後一時から二時まで平四小で、三種混合予防接種を行なう。

上大越で健康相談　いわき市は二十九日午前九時半から十一時まで平の上大越公民館で、健康相談・衛生教育を行なう。

内郷でツベルクリンの接種　いわき市内郷支所は二十九日午後一時半から三時まで同公会堂で、ツベルクリン接種を行なう。

●平駅から徒歩2分●
江戸前・小料理　みふね鄙
いわき市平字田町　電⑭2915

●平駅から車で10分●　名物　かにてんぷら
郊外和洋レストラン　みしま城
いわき市好間町大利　電㊱3636

■店舗企画設計施工・店舗陳列設備器具
■カラーケース
■アルミケース
■スーパー陳列台
■ディスプレイ器具
■装飾器具
お店のイメージを変えてみたら
通産省認可（協）日本店装チエーン会員
店創のヤスミツ
■店舗　いわき市鹿島町走熊（鹿島街道）　☎（0246）58－4512
■本社工場　いわき市平谷川瀬・明治町　ヤスミツ木工（株）☎（0246）23－3381（代）

新製品　カラーケース
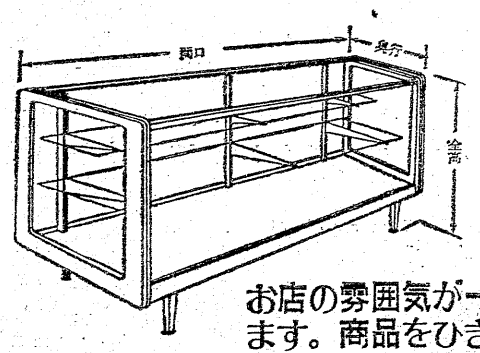

お店の雰囲気が一変します。商品をひきたてお店の魅力も高めます

私の消夏法

消夏法など特別考えたこともなく、〝夏は暑いもの〟、〝汗の出るもの〟と思ってますが、涼しい顔をしている方を見ると、うらやましいです。

ことしは特別なお暑さ。避暑に出られるわけでもなし、炎天で仕事をする方を思いながら、家の中におられるのをよしとしています。

目がさめるとすぐ庭木に水をやり、掃除、ふ化した金魚に餌をやり、少しずつ大きくなってくるのに満足し、花を切っては仏に供え、こんな事のくり返しが朝の日課です。流れる汗をふきもせず、炎天に農作業する友の句、『昼休み田亭とる手の眠りたり』を思い、また『入念に漁網つくろえり熱砂の上』こんな畝句をひねっていると、暑いことなど気になりません。

向日葵、爽竹桃、のうぜん花、もみじ葵、サルビア、みな暑い時節の花。みんみん、つくつくし、暑くなくてはならぬもの。みな炎天を好み、強烈な色と、なき声で夏の庭をいっそうにぎやかにしています。

これらが句の材料になり楽しいです。自分ばかり暑いのではないと私語しながら、句稿を友に配り終え、ペダルを踏みつつ家路に急ぐ時のさわやかさ。

入念に漁網繕
えり熱砂の上

阿部　ヒデ（六三）

（四倉町字西三丁目・主婦）

カウンセリング研修会

8日　平一小体育館

いわき市教育委員会、いわきカウンセリング研究会では八日午前九時から、平一小体育館で〝第七回カウンセリング研修会〟を行なう。

今回は横浜市教育委員会、藤木偉和雄指導主事が「出合いへのアプローチ」＝人間関係のあり方を考える＝を講演する。

参加者はおとうさん、おかあさんはもちろん会社、病院、商店、団体役員、官公庁関係などだれでも出来、入場料は無料。

日大工学部父兄会　浜通り支部で総会

日大工学部父兄会福島県浜通り支部（宮沢庸支部長）では二十六日、いわき市平字才槌小路の花汀園で四十八年度総会を開いた。四十七年度事業報告、決算報告、四十八年度予算、会員名簿発行などを協議した。

※カタクラボウル
◇第六回紳士服の金福杯
①鈴木　正巳（平）　六八一
②斎藤　淳（同）　六四九
③木村　常寿（同）　六一八
H・G＝斎藤　淳　二四五
※スズカンボウル
◇第十九回職場対抗ボウリング大会
▽団体
①磐城新地郵便局（小名浜）　一六四四
②小名浜クラブ（同）　一六一八
③小名浜合板チーム（同）　一五四五
▽個人
①永田　利春（郵便局）　五八一
②馬上　真幸（合板）　五七〇
③稲葉　俊男（クラブ）　五六三
H・G＝稲葉俊男　二三八
※平大黒屋ボウリング
◇東芝ゴールデンアワー
①高木　正行（平）　六二八
②大館　均（同）　五八八
③土屋　知暲（同）　五八三
H・G＝高木正行　二二〇

市況

魚類

（27日午後1－28日正午）

二十八日朝の小名浜港はサンマが好漁。

【小名浜港】サンマ船二隻百ト巻網船一カ統二ト三百㌔▼サンマ　十万㌔　二〇〇－一三五▼キワダ　二千三百㌔（四十三本）　五〇五－三三三

【江名、中之作港】水揚げなし

野菜

▼ホウレン草　五〇－四五（東）
▼葉類　三〇－一〇（〃）
▼白菜　五〇－四〇（〃）
▼ニンジン　一〇〇－三〇（〃）
▼ゴボウ　一七〇－七〇（〃）
▼大根　八〇－二〇（〃）
▼ネギ　七〇－二〇（〃）
▼玉ネギ　一〇〇－四〇（〃）
▼キュウリ　二〇〇－二〇（〃）
▼ナス　一〇〇－三〇（〃）
▼キャベツ　七〇－二〇（〃）
▼サツマイモ　一〇－五〇（〃）
▼ナガイモ　二五〇－一〇〇（〃）
▼ジャガイモ　五〇－二〇（〃）
▼エダマメ　六〇－一〇（東）
▼ササギ　四〇〇－一〇〇（〃）
▼トマト　一五〇－二〇（〃）
▼カボチャ　三〇－一〇（〃）
▼サトイモ　三〇〇－一〇〇（〃）
▼ニラ　三〇－一〇（東）
▼ピーマン　一五－一〇（〃）
▼モヤシ　二〇（〃）
▼シイタケ　九〇〇－六〇〇（〃）
▼根ショウガ　三五〇－一〇〇（〃）
▼ミョウガ　四五〇－二〇〇（〃）
▼葉ショウガ　六〇－二〇（東）
▼春菊　二五－二〇（〃）
▼レタス　七〇－二〇（〃）
▼玉子　一五－一〇（〃）

果物

▼リンゴ　一七〇－五〇（〃）
▼バナナ　七〇－四〇（〃）
▼ブドウ　四五〇－二五〇（〃）
▼モモ　二二〇－一〇〇（〃）
▼ナシ　一五〇－三〇（〃）

（丸平青果市場調べ）

みんぽう映画案内

※【平】
☆ひかり座（六・〇〇）ブルーハワイ（七・四〇）ジョニーは戦場へ行った（↓3日）
☆聚楽館（五・二〇）サンタ・マリア特命隊（七・一〇）特攻大作戦（↓3日）
☆平東映（七・四九）非常学院ワル・教師狩り（九・一二）女囚さそり・けもの部屋（↓7日）
☆平東宝（六・二〇）チョットだけヨ全員集合！（七・五〇）男はつらいよ・寅次郎忘れな草（↓4日）
☆アポロ座（六・四五）ソルジャー・ボーイ（八・一三）さすらいのカウボーイ（↓28日
☆名画座（六・一〇）炎の女豹（七・一三）三人娘の男狩り（八・一八）裸妻性の告白（↓28日）
☆平ロマン劇場（五・四四）野良猫の性春（六・五四）色道講座・のぞき専科（八・〇七）淫薬おんな狂乱（↓28日）
※【常磐】
☆三函座　艶獣裸女　新妻ポルノ教室　淫欲コネコネ穴場（↓28日）
※【小名浜】
☆国際　恋の狩人・欲望乱世女子高校生　性能の奥技（↓28日）
☆磐城座　高校生無頼控・感じるウームラマサ　新・同棲時代ときめき（↓28日）
※【植田】
☆うえだ館　高校生無頼控・突きのムラマサ　混血児リカ・ひとりゆくさすらい旅（↓28日）
☆中央館　肉体の喜悦　夜はあなただけに　ヤングセックス乱行処理（↓28日）
☆菊多館　ネオンくらげ・処女かまきり　実録・私設銀座警察（↓4日）

漁海況速報

小浜のイナダ刺網は好漁

【海況】黒潮流軸は前週にくらべかなり接岸して東経一四二度線に沿い蛇行し、北上して塩屋埼沖では一四一度三〇分まで接岸、富岡から請戸沖で北東に進んでいる。このため、先週塩屋埼十八～三十六㌔を南下していた親潮系水の表面水温十九度の水帯はみられなくなった。小名浜湾口の水温も八月中旬平均は昨年二十三・八度より一・七度低い二十二・一度だったが、二十二日、二十三日は昨年の二十・四度より三・五度高い二十三・九度となっており、塩屋埼地先の水温も昨年の二十・二度にくらべて〇・二度高い二十・四度となった。

【漁況】二十三日勿来のはえなわ漁は剣浜～勿来漁場でスズキ、ガラ平均五十～六十㌔（一隻平均八千～一万七千円）。小浜の刺網は小浜前でイナダ四十㌔（一隻一万五千～五万円）。四倉の一本釣りとはえなわは四倉前でガラ、スズキなど四十㌔（一隻二万～三万円）。久之浜のはえなわ漁は広野～久之浜漁場でイシモチ、ガラ、セイゴ、スズキなど三十五㌔（一隻一万五千円）。県北部のスズキ刺網、はえなわ漁は、ぼつぼつ終漁期に近づいた。一方南部小浜のイナダ刺網は好漁。原町沖のカレイ、ヒラメ刺網とはえなわ漁は、カレイ主体に好漁が続いている。（25日・県水試発表）

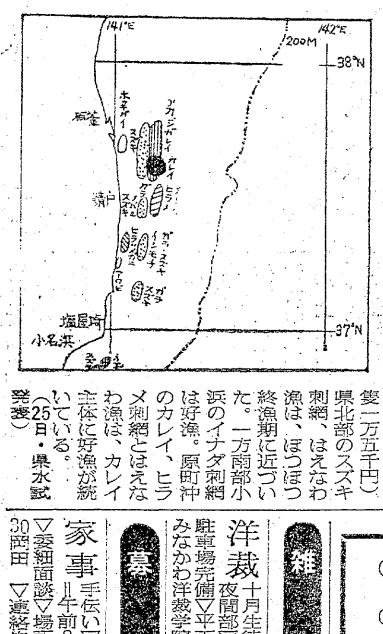

家屋

いわき民報案内
⊙…一ダン四行　一〇〇〇円
⊙…同一広告五回以上掲載は一割引き
⊙…お申し込み、お問い合わせは本社営業局広告部
電㉓一六六六代＝支社、支局、いわきPRセンター＝電㉓〇六九〇＝へ

アパート▽六畳二間、四畳半▽ふろ付き▽場所＝内郷御厩町下宿▽連絡先＝電㉖一九六五

ゴールドマンション▽六畳四畳半▽台所バス水洗トイレ▽日照環境良▽場所＝平字正月町▽連絡先＝電㉔二五三四

貸し家、住宅付き店舗二階建て、延べ69平方㍍▽場所＝平・大町3（常交タクシー通り）▽連絡先＝電㉔二五八〇

アパート（階下）▽38平方㍍▽部屋数四室他台所つき▽委細面談▽場所＝平字鍛冶町▽連絡先＝電㉔三五九一

高級アパート▽六畳・四畳半▽バス・トイレ、駐車可▽場所＝郷ケ丘▽連絡先＝電㉔三六一五

アパート▽六畳、六畳、四畳半▽台所、ガスぶろ、水洗トイレ、駐車場あり▽場所＝平塩字出口▽連絡先＝電㉔八八八四

新築アパート▽六畳四畳半▽キッチン四畳半▽ガスぶろ水洗トイレ▽環境良駐車可▽場所＝平・明治団地▽電㊸三四九一

貸し事務所

◉2F　4室
<26平方㍍（8坪）～40平方㍍（12坪）>
◉3F　4室
<26平方㍍（8坪）～40平方㍍（12坪）>
◉場所　常磐湯本駅前　商業団地内
珈琲閣ビル
TEL・(0246)43－2627～8

雑件

洋裁　十月生徒募集▽昼間部・夜間部▽10月7日展示会▽平下神谷（神谷団地）みなかわ洋裁学院（電㉔二〇〇六）

募集

家事　手伝い▽年齢不問▽時間＝午前8時半から10時半▽委細面談▽場所＝平・才槌小路30岡田▽連絡先＝電㉓四五一〇

運転者▽チリ紙交換▽日払い▽平字田町　とんかつ・すが▽連絡先＝電㉔二九三九

ウエートレス▽三十歳ぐらいまで▽平・大町　知暲▽連絡先＝電㉔二九三九

美容技術者2名、インターン1名至急求む▽高給優遇▽委細面談▽いわき市常磐湯本町上町（電㊸3－3－1）さいとう美容室

急募
◆女子従業員　3名
◆女子パート　2名
／木曜週休／パートは木曜・日曜・祝日休み／各種社保加入／履歴書持参・委細面談
たどころ書店
小名浜字本町電㉒2267

急募
家庭内職者　20名
ぬいぐるみ動物の組み立て
年齢不問　どなたにも出来ます
材料はお一人分でも配達します
株式会社　サンアンドスター
平・大町2-7　電㉓1775

募集
●男子セールス　3名
年齢25歳まで
日曜・祝日休み　各種保険あり
委細面談
株式会社　横山万蔵商店
平上荒川字堀ノ内13ノ4
電23－2006

（パートタイマー）
女子従業員募集
▷午前9時半－午後3時（18～35歳）2名
給与1時間200円その他手当あり
▷午後5時－午後9時（18～35歳）2名
50歳まで1名
給与1時間250円その他手当諸保険あり
▷勤務地＝鹿島街道両小名本店・平駅店勤務もあり
・履歴書持参・委細面談
とんかつ　小名浜
大宝
本店（54）5028代
駅店（22）0620

男子社員募集
○募集人員　三名（普通免許所持者）
○給与＝当社規定により優遇
○待遇　昇給（例）年1回　賞与年2回（五万三千円）　通勤費全額支給　社会保険完備　夏期休暇あり　日・祝・隔週土曜休み
○面接日　8月29日午前10時～午後3時まで本人が直接履歴書をご持参ください
株式会社　栄商会いわき出張所
シチズン時計専門卸し商社
いわき市平字新川町一九　電（〇二四六）㉓〇三七〇

募集
◆女子職員　2名
教育公務員弘済会担当職員
◆年齢……20歳～40歳
◆資格……普通運転免許所有者
◆給与……5万円
希望者は履歴書持参ご来社下さい
連絡先　いわき市平字堂根町四の一七　協栄ビル内　電㉔三五四七

女性募集
／18～28歳／アルバイト可
／日給3000～5000／衣装無料支給／車にて送迎
クラブ　巴里
小名浜字上町電昼㊸3292夜㊸4255

従業員募集
◉電工及び見習◉
・16～45歳まで
・給与　当社規定により優遇　昇給年1回ボーナス年2回
有限会社　鈴木電設
平北白土字木下22電㉓4533

*ご婚礼着付け専門の店
クボタ美容院
平・白銀町（丸萬ビル一F）電㉔五二七四

測量機　事務用品　計量品
修理は藤森
平・かじ町㉓三二九六

免許番号　福島県知事（1）第439号
まこと不動産株式会社
電92－5315・54－4588（夜間）

売り地	小名浜大原　196平方㍍（60坪）　住居分譲地　3.3平方㍍4万　上下水道分譲地内舗装完備（代理）	
売り地	鹿島町下蔵持　541平方㍍（164坪）　住居投資　3・3平方㍍2・7万（代理）	
分譲住宅	大和団地の高級分譲住宅　泉ニュータウン内　土地330平方㍍（100坪）とも　総額831万から　20年銀行ローン付き（媒介）	

免許番号　福島県知事（3）第43号
建設業県知事（般－48）第（2825）号
東北土地開発株式会社
いわき支店　平字白銀町
電23－1188・1189・2677

売り地	小名浜島　621平方㍍（187坪）　10㍍国道面　3・3平方㍍4・2万　整地済み　仲介	
売り地	平競輪場入口歩1分　1041平方㍍（315坪）　埋立済み　3・3平方㍍7万　仲介	
売り地	平中神谷　3306平方㍍（1000坪）　分割可即建可　3・3平方㍍6・5万国道面　仲介	

社員急募
業務拡張のため下記のとおり募集いたします
二級建築士 …… 男子2名
■年齢30歳までの方
■普通免許所有者尚可
■賞与2回・退職金制度あり・社会保険完備
履歴書に写真を添付し当社あて郵送もしくは御持参下さい　面接日追って通知いたします
給与に関しては面接時決めます
東北土地開発株式会社
いわき支店　平字白銀町1
TEL・23－1188代