夕刊
いわき民報
いわき市平字田町63の7
いわき民報社
振替口座（郡山）4028
本社 0246 ㉓1666
小名浜支社 0246 ㉒3560
常磐支局 0246 ㉗2380
勿来支局 02466㉒2903

自然の保全地域

市内に八カ所を指定

首都圏観光地めざす

高柴ダム・湯の岳・四倉子供の村・鹿の又川・入定周辺・三ツ森渓谷・芝山・石森山

乱開発にストップ！

福島県いわき地方土地利用対策協議会は県出先機関といわき市で構成された"良好な自然環境の保全と、土地の高度利用に必要な調整を図る"ことを目的とした協議団体。また地方環境保全対策連絡会議としての機能を持っており、県の土地利用計画は政府の新全国総合開発計画の具体化を待たず年内に暫定計画を決定する模様だが、三十八件の開発事前協議申請を受けているいわき市が八月中ごろに同じく暫定計画を決める段取りなので、県と合議の中で永久自然保護、緑の確保のためいわき地方自然環境保全の指定地域を内定した。

県いわき地方土地利用対策連絡協議会は市内の自然環境"要保全地域"として湯の岳・三大明神周辺など八カ所延べ八千九百八十三・八㌶を指定することに内定した。県環境保全対策事務時例に添った保全措置で、乱開発防止の土地利用計画以前の問題として、自然保全を最優先に掲げた開発閉め出し区域。首都圏の衛星観光地化を前に線引きされたグリーンゾーンでもある。

指定八カ所のうち湯の岳・三大明神周辺は三千五百五十一・二㌶と一番広く、四十九年度には鎧石山へ抜ける山岳ライン（有料道路）の建設が内定している地域。また石森山周辺も自然休養村として山上開発が進められており、いずれも自然保全を最優先に行なわれる。

▽御斎所・高柴ダム周辺（自然地区）＝田人、遠野にわたる千七百四十五・九㌶（国有林四四一㌶財産区有地二二〇㌶、私有地一、〇八四・九㌶）鮫川の清流がすばらしい渓谷美。断ガイには赤松、自然林が混在し、初夏の新緑、秋の紅葉、下流に唯一の高柴ダムがある。

▽湯の岳・三大明神周辺（自然地区）＝遠野、三和、常磐、内郷にわたる三千五百五十一・二㌶（国有地二、四八六・二㌶、財産区有林一〇㌶、私有林一、〇五五㌶）頂上付近に二十㌶に及ぶ観光牧野が開放され牧歌的風景、眺望、景観は雄大。自然の林相帯と渓谷別の広範囲な自然景観をもつ。

▽四倉子どもの村周辺（緑地地区）＝四倉、久之浜の七百四十九・二㌶（国有地三㌶、財産区有地四八㌶、私有地六九八・二㌶）隣接する波立海岸一帯は天然記念物の指定を受ける暖地性樹草（タブツキ、モケノキ、ヤブツバキ、ヤツデ、シワブキなど）が繁茂するところ。また太平洋を一望できる景勝適地。

▽鹿の又川渓谷（自然地区）＝川前の二百四十二・六㌶（国有地一〇一㌶、財産区有地四㌶、私有地一三七・六㌶）名勝背戸峨廊と隣接する下流にあり、渓谷沿いに針葉樹の林相帯と初夏の新緑状、紅葉時の景観地で、地元から背戸峨廊同様観光開発を求める声もあったが自然環境保全にしぼった。

▽遠野入定周辺（自然地区）＝遠野町入遠野の百七十二㌶（国有地一六八㌶、財産区有地四）御斎所同様入定、渓谷も山紫水明の幽谷。春の新緑、秋の紅葉は称められた景勝。

▽三ツ森渓谷周辺（自然地区）＝大久の千九百四十八・七㌶（国有地一、五〇〇㌶、財産区有地三・七㌶、私有地四四五㌶）大久川流域の八㌔に及び渓谷美に富んだ地域。県立夏井川渓谷に匹敵し、ボケの群生地として知られる。

▽芝山周辺（自然地区）＝三和の三百四十㌶で山林二百九十㌶、牧野五十㌶（国有地一四〇㌶、私有地二〇〇㌶）白藤の群生と自然芝生の生育地。ふもとには放牧場があり、周囲は深緑の山々。風景地として保全。

▽石森山周辺（緑地地区）＝平の二百三十四・二㌶（財産区有地二三㌶、私有地二一・二㌶）東にいわき海岸、西に水石山、赤井岳、北に三ツ矢山、南に平の市街地と四囲の展望は変化に富んでおり、自然公園として環境保全を図る。

八月の市政懇談会日程

いわき市は市民と直接話し合うことにより市政に対する理解と協力を求めるとともに、市民の声を市政に反映させ、住民福祉の向上と市政の円滑な運営を図る目的で、市政懇談会を行なっているが、八月は次の日程で行なう。

▼三日＝午後一時から市青連協議会と本庁八階会議室▼八日＝午後一時半から平地区行政嘱託員と本庁八階会議室▼十日＝午後一時半から、常磐地区一般市民と常磐支所会議室で行なう。

のこす山海の美

総面積8,900ヘクタール

ワーッ雨だ"思わず歓声

○…一日午後、パラパラッと雨が降った。小名浜測候所の観測では二日朝のも含めて〇・四㍉。

○…乾き切ったペーブメントの砂がわずかにぬれる程度だったが、こどもたちは『ワーッ雨だ』と、口をあけた顔を上に向けて、雨のシブキをなめて見せる。

○…おとなはあり合わせの物で頭をかくしながら早足になるが『いいおしめりで』と笑顔であいさつを交わす。ああ、雨がほしい。

【わずかな雨だが、乾いた心をいやす】

対言

▼…土地利用計画の中で指定しようとする自然環境保全地域。いずれの地域も大賛成だ。ただ、線引きだけに終わり、荒れるにまかせるでは保全にならない。

▼…ハイヤー料金が十日から上がる。庶民の足も、昔の特権階級の乗り物に戻りそうだ。加えて、行き先を告げても返事もしない、金を払ってもアリガトウもでない運転手がいてはネ。

答
本格的な
呉服専門の店
かみや
平・二一 電二三一二〇一

新発売
いわきの花
Azalee
アザレー・マルティ
《八重つつじ》
500円・700円
1,200円・2,400円
●お菓子の専門店
じゃんがら本舗
みよ
平・田町☎23—7111～5

PHENIX
DIAMOND
宝石はワタナベでお選びください
時計　貴金属
眼鏡　万年筆
ワタナベ
銀座店／平・田町　電㉒2131
平駅ビル店／3階　電㉒2133
六町目店／平・立町　電㉒2134
植田店／台町通り　電㉒2828

（大利別荘）
設計・施工の一貫作業
注文住宅から高級建売まで
住まいのことならなんでも
ご相談に応じます（相談無料）
住まいのコンサルタント
渡辺住宅工業株式会社
いわき市好間町下好間字渋井19の2　TEL・36—3511代
1級建築士事務所登録番号　第(804)1156号
建設業者登録番号　福島県知事　わ第7625号
宅地建物取引業者免許番号　〃　(1)第635号

盛土でよみがえる カドミ汚染田

施設園芸に転作計画

小名浜 南富岡 しゅんせつ土を圧送

県いわき建設事務所は、さきごろ、いわき市小名浜南富岡地内にあるカドミウム汚染田の埋め立て工事にはいった。

この汚染田は、土壌に多量のカドミウムが含み、水田として使用不能となり、しばらく休耕していた十数で、来月いっぱいに五数、さらに残りは来年三月までに埋め立てが完了する予定。

工事は、水田の土壌の上に一㍍から一・五㍍盛り土するものだが、埋め立て用の土砂は、同事務所が四十六年度から進めている藤原川のしゅんせつ工事で捨て場に困る泥や砂。現在、藤原川河口から汚染田まで約二㌔間を直径三十㌢のパイプを敷いてしゅんせつ土砂を圧送しているもの。

埋め立てには十二万立方㍍の土砂を要する見込みで、この費用は八千万円だが、捨て場の道がひらけた県、それに工事費を負担しなくとも汚染田の持ち主ともども大喜びの一石三鳥といった工事で、埋め立てが終わる来年春は、カドミウム汚染田も施設園芸の畑に生まれかわり、ビニールハウスでそ菜や花づくりがはじまるという。

【埋め立て進むカドミウム汚染田】

消費生活のお目付役 市モニター50人を委嘱

いわき市は一日午前十一時から市役所二階第一会議室で、四十八年度の消費生活モニターの委嘱状交付式を行なった。

消費者保護の立場から賢い消費者をつくろうとする市が、ことしから毎年五十人を選び、消費行政や消費生活の実態についてのお目付役として、また、地域の消費生活改善リーダーとして活躍してもらおうというもの。

菅野ふみ子さん（平）ら初代モニター五十人に委嘱状を交付したあと、大和田市長が『消費生活に関する苦情や意見をどんどん出してほしい。これらを行政に反映させていきたい』とあいさつ。続いて、市消費者対策室がモニターに対する内容を説明、さらに福大の渡辺岳男助教授が『消費生活モニターのありかた』と題して同モニターの使命や役割りについてくわしく説明した。

四十八年度の市消費モニターは次の通り。

【平】菅野ふみ子　矢吹　栄子　荒木ミヨ　佐藤悦子　猪狩ふみ子　渡辺徳子　松本幸　平野和子　富田恵子　瀬戸和子　長沢綦子　鈴木シツエ　鈴木千恵子　奥川伊代子　矢吹恒子　新妻徳子　国部博子

【磐城】持地和子　小嶋　裕子　斎藤美恵子　吉実みさ子　塩田タキ　新妻千枝子　佐藤かい子　山野辺みえ子　石田陽子　松井京子　長瀬亜希子

【勿来】木藤聖子　渡辺　光枝　南場玲子　小林千恵子　高木光子　児玉しん

【常磐】緒方真子　三好　麗子　松本ミチ子

【内郷】小林千恵子　阿部キヨ子　草野キヨ　赤坂和子　馬目　英　坂本フミ

【四倉】鈴木雅子　御代　節子　高坂京子　那須富枝　渡辺スツイ

【三和】吾妻ゲン

【久之浜・大久】佐藤テイ子

白水で健康相談　いわき市内郷支所は三日午前九時半から十一時半まで白水阿弥陀堂観音で健康相談を行なう。

あす湯本"やっぺ踊り" 850人参加、人出2万か

いわきまつりのドンチョウを開く常磐湯本のやっぺ踊りは三日午後六時から三時間にわたり、目抜き通りを踊り浮かれて練り歩く。

市観光課の調べでは、四十六年七千人、昨年一万五千人の人出でにぎわったやっぺ踊りは年々盛んになって温泉宿泊客も飛び入りするなど、ことしは二万人を越えるのではないかと見られている。

当日夕刻、温泉神社前に青年会百三十人、婦人会六十人、青年会議所十五人、飲食業二十人、商店会二十人、社交クラブ百六十人、芸者三十五人、旅館組合三十人、こども三百二十人、一般市民五十人など八百五十人が集合、午後六時に第一班、二十分遅れて第二班が出発、成田山下～高橋洋品店～ニュー斉藤～松月堂湯本店（7時30分）～魚浜鮮魚～池田薬局～湯本駅のコースを踊りまくる。

エンジで"やっぺ"の字を染めぬいたそろいの浴衣に、笠の阿波踊りスタイルもすっかり板について、演技賞やアイデア賞など準備、いわきまつりは開幕するばかり。

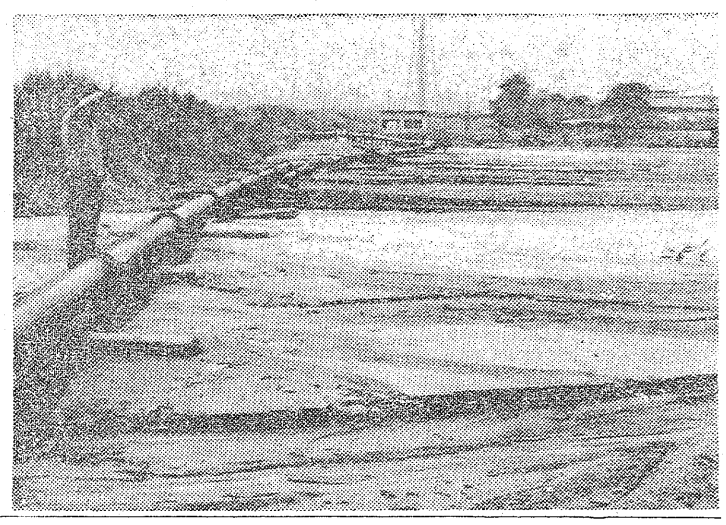

あすの特売

◇大黒屋▼一階＝夏のファッション帽子3割引き、お子様メッシュ靴下2足組一九五円、紳士カラーTシャツ五八〇円、パンティストッキング2足組一九五円▼二階＝紳士ヨットパーカー5割引き大処分、シニア向ポロシャツ七八〇円、リネトロンプリント2着で九〇〇円、シャネル女フレヤースカート3割引き▼三階＝女児ワンピース2割引き、男女児Tシャツ三八〇円、サマーウール着尺5割引き、婦人用下駄七〇〇円▼四階＝金鳥蚊取線香30巻三六〇円、カヤリキ（白ブタ）一二〇円、花柄変形大皿八〇〇円

◇イトーヨーカドー▼一階＝ひな鶏も焼き一本一〇八円、和牛焼肉用100㌘一九八円、豚焼肉用100㌘九八円、雪印牛乳一本一一八円、コカ・コーラ、ファンタ350㍉㍑一コ五九円▼二階＝紳士ランニング2枚組M判三八〇円、婦人ザイン、ブラジャー80～90㌘一四八円、プリントバスタオル各種二九五円、紳士柄物ワイシャツS・M・L判七八〇円、折りたたみレースパラソル九八〇円、テレホンカバー一八〇円、婦人スカート値下げ処分三八〇円、七八〇円、一、二八〇円均一、女児ムーム7～11歳四八〇円、ギンガムアップリケ付きワンピース3～7歳四八〇円▼三階＝スリッパ一五八円、バナマクッション二九八円、書道セット一、〇〇〇円を五八〇円、らくがき帳2冊パック一六〇円を九八円、カネヨクレンザー一八円、朋治ベビーパウダー六八円

◇フジコシ＝ハウススクレカレー甘・辛口各五九円、味の素マヨネーズ400㌘一一八円、カイヤキ1コ九五円、ベーコン100㌘八八円、豊年サラダ油825㌘一七八円、岡田ホリ牛乳1㍑一一八円、バルサンエアゾール300㍑㍑一三八円、マスマスピンク洗剤400CC2本七九円、ユキロントイレットペーパー65㍍×4ロール2枚重ね九五円、花火一〇〇円・一五〇円の品3割引き、シャープ扇風機30㌢九、八〇〇円

会と催し 3日

【平市民会館】▽東映まんがまつり（午前9時）ホール▽狩猟講習会（午前9時）大会議室▽舘橋家憲交通安全講習会（午後6時）大会議室▽磐城小川江筋土地改良区総代会（午前10時）第二会議室▽成人病検診（午前9時）展示ホール

【勿来市民会館】▽家具展示会（午前9時）ホワイエ▽洋服生地展示会（午前10時）大会議室

【平公民館】▽手芸・手編みコース（午後1時30分）第一ホール▽みづる会（午後6時）第一ホール▽黒潮学習会（午後6時）第二ホール▽ペン字サークル（午後6時）第三ホール

【常磐公民館】▽民踊サークル（午後1時）展示室▽あみものサークル（午前9時）第二会議室

【磐城体育センター】▽ぬったくり会（午後6時）第一講習室

【いわき民報ビル】▽電話架設説明会（午前9時）5Fことぶき会館

【しゃくなげ会館】▽常磐沖石油開発開坑祝賀会（正午）5F▽内郷総合高等職業訓練校研修会（午前9時）3F

【草野ホール】▽船生玉山水墨画展（午前9時）美術ホール

【いわき産業会館】▽東北電力配電課歓送迎会（午後4時）大ホール▽平ナショナル製販カラーテレビ・デッキ技術講習会（午前9時）第一会議室

あすの催し

▼常磐地区＝（9時～12時）磐原町の一部

▼四倉地区＝（9時～11時）柳生、山田小滝、上岡、駒込の一部

人事消息

◆日本化成社長岩崎郁夫氏は取締役に、後任社長は多田孝俊取締役兼三菱化成工業専務が昇格。三十日の取締役会で決まった。

◆東邦銀行植田支店次長大石虎太郎氏は一日付けで本店総務部考育役へ栄転。後任は都山支店次長鈴木茂氏。

天気予報

（小名浜測候所調べ）

玉半提供 ㊐五〇三一

【今夜】南の風、曇りがちで、宵のうちにわか雨か雷雨の降るところがある。

【あす】南の風、曇りがちで雷雨か、にわか雨のところがある。

【海上】今夜、あすとも多少波。朝晩霧のため見通しの悪くなるところがある。

あすの暦

8月3日（金）

旧暦	7月5日	安	42
六曜	大	出	47
日出	4	入	31
日入	18	出	55
月出	9	入	26
月入	20	出	47
満潮	6	入	28
干潮	18	出	38
	0	入	
	12		

父長瀬賢四郎は病気療養中のところ八月二日午前五時三十分永眠いたしました　ここに生前のご交誼を深謝し謹んでご通知申し上げます
追って告別式は八月四日午後一時九品寺（平字九品寺前）で執り行ないます
昭和四十八年八月二日
いわき市平字番匠町四〇
喪主　長瀬栄治
鈴木正美
長瀬田忠治
長瀬義治
長瀬誠一
ほか親類一同
有限会社　藤森商会

妻菊地和子は八月一日午後三時五分急逝いたしましたここに生前のご厚誼を深謝し謹んでお知らせ申し上げます
追って葬儀は八月三日午後二時自宅を出棺いたします
昭和四十八年八月二日
いわき市内郷御厩町折返三一
喪主　菊地良夫
親類代表　菊地秀郎
ほか親類　菊地一同
友人代表　山木武雄
同　新妻憲
同　金山三郎
同　菊谷清
合名会社　菊地木工所

故父丹野藤右衛門の葬儀に際しましては　炎暑の折柄ご多忙中にもかかわらずご弔問ご会葬下され　その上ご厚志をいただき厚くお礼申し上げます　さらに八十八年の長い間の一方ならぬご厚情に対しても重ねてお礼申し上げます
さっそくお伺いの上ごあいさつ申し上ぐべきですが　略儀ながら紙上でお礼を申し上げます
昭和四十八年八月二日
いわき市平字新川町一
喪主　丹野環
男　丹野敬
男　丹野幾之助
親類代表　風間覚
ほか親類一同雄

揚げたての天ぷらをひとつずつ供する……
・天ぷら御定食……500円
・天ぷら……500円
・お好み天ぷら
・天どん……250円
≪午前11時～午後10時≫
本格派の舌ざわり
天ぷら 天山
≪マルサビル1階≫
平駅前　TEL・㊹3820

SUMMER
ボーナス・サマーバーゲン
この夏最高の手応え！
・ボーナスをでっかく生かす
ビッグチャンス！
国道で駐車のできるお買い物
家具のマルミヤ
いわき市内郷　TEL26—3544代・3561

老人と子供を交通事故から守りましょう
電話
㊹3071
㊹8434
無線車
株式会社 平タクシー

花ごよみスプーン（サービス券10枚）と舶来タバコ（サービス券15枚）のサービス実施中
期間　1月1日～11月30日
コーヒー・パーラー タカオ
平駅前　不二屋ビル2F
電23—7727・3962

政 フジコシ
サッパリしていて食が進みます
食のすすまない時など　あついごはんに塩コンブをふりかけて食べてみましょう　サッパリした味でとてもおいしく食がすすみます。
フジッコ（塩コンブ）（一袋）四五円
お茶づけのり　（小）四八円
（大）九五円
さけ茶づけ　（一袋）五八円
（平店本館二階）

塩ビの品不足が深刻

公害防止のシワ寄せ

値上げ自粛 確保に努力　地区電気工事組合

公害による塩化ビニールの品不足と銅の世界的な高騰から屋内電線が異常な値上がりをみせ、一部地域では電設工事業者に玉が渡らないため建設工事がストップするケースも続出している。いわき地区電気工事協同組合（北村郁三郎理事長）では、全日本電気工事業組合連合会を通じ、塩化ビニール工業協会に電線向けレジンの確保を要請するとともに、会員に対しては売り惜しみや価格吊り上げ的行為のないよう通告する一方、一般の電気工事に対しては①工事申し込みは早目に直接組合業者へ②工事価格は時価積算で③取り引きは現金で――と協力を求めている。とにかく、このまま情勢が続けば選別受注せざるを得ないという声もきかれ、末端ユーザーの倒産など深刻な社会問題に発展するのではないかと懸念されている。

塩ビはエチレンと塩素から生産されるが、エチレンは原料ナフサの電力用生だき問題などから世界的に不足、また塩素はソーダ工場でカセイソーダと並産されているが、ソーダ工場の電解設備が水銀公害問題で、現在は隔膜法への転換を迫られており、増産に逆み薄どころか地元民との補償交渉で操業を中断されるところも多く、操業率も大幅に低下している。

日刊工業新聞の伝えるところでは、さらに塩ビ工場はことし春の呉羽化学、千葉塩ビモノマーなどの小規模事故に続き、七月八日の出光石油化学徳山工場の爆発事故で同工場からエチレンの供給をうけていたサンアロー、徳山積水など塩ビ主力工場群が全面的に操業停止に追い込まれ、同事故による塩ビの減産は全生産量の約一五％に達する。これより七～九月期の塩ビの総生産見通しも当初予定の三十六万トンを四万～五万トン下回る見込み。

こうした情勢から、日本電線工業会は電線用塩ビの不足がとくにひどいとして善処方を塩ビ協会に要望した。ビニール電線が不足すれば、屋内の配線工事は一切できなくなるわけで、影響は深刻。また塩ビ不足のためレコード、建材、繊維、医療機器、農業（農業用ビニール）など各業界に与える影響はきわめて大きい。銅の不足はまた高値をよび、六月から七月にかけ20％（トン当たり六十万円）もあがったが、塩ビの場合は木材高騰のときと同じように何倍といった値上がりだけに、事態は深刻で、すでに東京の問屋筋から電線、プラスチック製品がすっかり姿を消している。

北村理事長談＝いったい、いつになったら、この事態が解消されるか、全然見通しがたたない。建設ブームにのって電気工事もふえ、材料需要が多くなっているのに、まったく困った。とにかく、工事をする場合は早目にしていただきたい。

専売公社人事異動

日本専売公社人事異動は一日付けで発令、平出張所関係では磐城富岡生産事務所から、佐藤吾郎経理課長が赴任したのをはじめ、三人が平出張所に、平出張所から増子辰衛経理課長ほか二人が郡山地方局などに栄転した。

▼郡山地方局経理部会計課調査補、増子辰衛（平出張所経理課長）▼郡山地方営業部監視主任、武内章雄（平出張所監視課長）▼平出張所経理課長、佐藤吾郎（磐城富岡生産事務所経理課長）▼平出張所監視課長、菊池純雄（郡山地方営業部監視課事務員）▼郡山地方局営業部調査役補、新妻和夫（平出張所営業課事務員）▼平出張所営業課営業員、先崎功（若松出張所営業課事務員）

あすの運勢

小川石洲

八月三日（金・大安）

【1月生】自分本位の言動はつつしめ、周囲と協調し結果よい
【2月生】周囲の言動にまどわされるな、マイペースを守ろう
【3月生】先方の真意がわからず悩む、あせらず冷静に当たれ
【4月生】努力の積み重ねが実るとき、大いにハッスルしよう
【5月生】何ごとも早めに準備しよう、ぐずぐすすれば失敗す
【6月生】何かと変化ありとまどいやすい、落ちついて対処を
【7月生】感情に負けて人と争うな、人の和をたいせつにせよ
【8月生】すみやかに実行に移して有利、おそくなれば障害も
【9月生】他人事に深入りすれば不利を招く、ほどほどにせよ
【10月生】希望のみ広がるが内容はとぼしい、軽率に動くな
【11月生】流れた水は元に戻らない、過ぎたことにこだわるな
【12月生】荷物は重いが最後までがんばれ、周囲の助けもある

商店街

いわき美容院開店　小名浜字横町通り　にいわき美容商会が開店。電㊱二九九一番。

橋本屋で仏壇謝恩市　平・新川町の仏壇・仏具橋本屋では、仏壇大謝恩市。

あのときわたしは…　終戦秘話

題字は大和田弥一市長

第二回

奥沢誠一

終戦不知部隊とは、昭和二十年の九月十二日まで、終戦を知らなかった。私の所属部隊に、私が勝手につけた名称である。本当の名前は、満州歩兵第二七一連隊と言って、東満国境に近い、綏陽県と言う処に駐屯しておった。れっきとした日本の歩兵部隊である。

私は昭和二十年の二月末に、現地召集をうけ、陸軍歩兵少尉として、その部隊に入隊を、られ、ソ連参戦当時は、第二大隊の第三中隊長として、綏陽県西方の高地で、もっぱら陣地を構築しておった。

八月九日払暁、ソ連軍は東部国境のポクラニチナヤから侵入、国境線を警備していた第二大隊を全滅させ、怒濤のごとく、我々第一、第二大隊の守備地区に攻め込んで来た。その当時、私が第三中隊長として命令を受けた第一の任務は「破甲爆雷」を抱いて敵戦車に飛び込み、敵戦車の前進を阻止することであった。

私は部隊を率いて前進陣地に行き、敵の戦車を待ちうけたが、来るはずの敵戦車は、ついに一台も来ず、その上、抱いて飛び込むはずの破甲爆雷も到着せず、何が何だか判らぬままに、張り合いぬけしたような反面、助かったような、ヘンな気持ちで、命ぜられた連隊本部の陣地に引き揚げて来た。そこで受けた第二の命令は、陣隊本部の陣地を死守して、連隊全員の撤退を援護することだった。

この陣地では、鉄道以北の敵陣地からメチャクチャに撃ちまくられ、それこそ手も足も出ず、しまいには、あきれはて、亭むらにひっくり返って青空をながめていた程だった。いや、そうする以外に、方法もなかったのだった。

敵さん戦い休みか

不思議、銃砲火パッタリ

それにしても、どうして敵軍は、私たちの守備している陣地には攻めて来ないのだろう。私はそれが不思議でならなかったが、あとで考えて見たら、私たちの中隊は、もう既に全滅してしまったのだと言う想定の下に、こんな小部隊のことなどは問題にせず、牡丹江市に向かってドンドン進撃して行ってしまったということが判った。

それから私は、満州国内の地理に詳しいことと、満州語（中国語）が話せるという理由で連隊の尖兵中隊長（いわば道案内役）を命ぜられた。連隊を誘導しながら、ソ連軍の進行方向に並行して、敵軍のあとから、鉄道西方の山中陰（あい）路を西へ西へと進んだ。敵の後から退却して行く無なんてあるものだろうかと、私はひそかに苦笑した。

八月十五日、例のようにドンドンパチパチと撃っていた、敵の銃砲声がパッタリとやんだ。その日は敵機が一台、私たちのかくれていた山地の上空を東方に飛んで行っただけであった。「なんだ。きょうは、敵さん戦い休みかな」なんて、私は部下にじょう談をとばした。これからは、道もだんだん判って来たので、私は尖兵中隊長を、軍旗護衛中隊長に変えられた。軍旗の付属品を私の乗馬に乗せて、私は徒歩で中隊の先頭に立った。とある丘陵の斜面を下りかかった時、突然、山麓（ろく）の道路を走って来たソ連軍の戦車と遭遇した。

敵は戦車の口蓋を開けて、盛んに何か言っておるようだが、血気にはやる第一小隊長が、それに向かって発砲を命じ、ドンドンうち始めたので、敵もおどろいて、口蓋をとじて走り去ってしまった。

（いわき市平字中町三・事務長・69歳）

100円店

平ステーションビルの三階で、自動タバコ販売機に百円をいれ、タバコをとろうとしたが全然出てこない。そこで店員やガードマンなどに事情を説明したが、さっぱりラチがあかない。結局「百円を支払います」ということでケリがついたが、子連れのその奥さんはプンプン◆つまり販売機が故障していたそうだが、「そうなら、なぜ張り紙ぐらい出さないのか」という。いろんな苦情が起きても、いったいどこに訴えればいいのか―相談室といかないまでも、こうした場合のための窓口は準備しておくべきだろう。開店早々で、いろいろと不行き届きもあるだろうが、いかにりっぱな店が多くとも、サービス第一を忘れないでほしい。◆サービスといえば、国労、市労協などが、「八月一日からの平安橋改札口廃止に反対しよう！」とのチラシをくばり、「新しい建て物ができて利用者の皆さんがますます不便になる」と訴えている。これは市当局と国鉄との話し合いで決まったものだが、できるだけ人員をふやさないというのが国鉄の方針◆国労では「国鉄の業務量がふえたにもかかわらず、人員削減で国鉄全般の利用者に対するサービスの低下は明らかで、小荷物扱い所は別棟の利用者不在、駅待合室のいす縮小、便所の利用者制限、駅階段の急勾配など、新しい駅ができて損をする利用者、得するのは駅ビル内の商業資本。利用者不在の駅ビルは全国ではじめて」と、だいぶきつい表現をつかっている◆たしかに、利用者にとって不便な点が少なくない。あらを拾えばキリがないが、サービス精神とはなにか、もう一度考えなおしてほしい。平駅ビルの正式な名称は「平ステーションビル」だが、もっと高いところに、駅ビルの名をかかげ、夜でもわかるようにしてほしいかがであろうか。（龍人）

待ってました！ ぼくも わたしも お母さんと 見に行くよ
パンダの大冒険
カラー長篇まんが
ぼくは パンダ 強いパンダ 戦士だぞ
ちゃっぷ
ちゃっぷ
ちゃっぷ

いわき市の植物（16）

湯沢陽一

ツツジは種名でない
市花を案外正確に知らぬ

ツツジ類

ツツジはいわき市の花だ。松ケ岡公園、夏井渓谷の岩ツツジなど市内にはツツジの名所が多いことからツツジが選定されたものである。県花や市花には特定の種が選ばれているのが普通だが、科の名称（ツツジという種名はない）が選ばれたのは珍しい。松ケ岡公園のツツジは多数の園芸種がまじっており、夏井渓谷の岩ツツジも種類は一種でないので、特定の種を選べなかったのだと思う。

岩ツツジ

夏井渓谷や背戸峨廊の奢は岩ツツジの花でうずまり渓谷は観光客でにぎわう。一般に岩ツツジと呼ばれているが、岩ツツジという和名をもったツツジはない。夏井渓谷のツツジのなかで一番多いのはトウゴクミツバツツジだ。ミツバツツジ類は葉が三枚輪生する種類で、トウゴクミツバツツジは葉柄から葉脈にかけて密に毛があるのが特徴である。一般にミツバツツジ類は葉より花の方が早い。トウゴクミツバツツジの分布は関東地方を中心に比較的せまい範囲に分布がかぎられている。トウゴクの名も関東地方に分布することから名づけられたものである。

これに対し、関西地方に分布するサイゴクミツバツツジがあるが、いわき市には産しない。

岩ツツジのなかには、この他アカヤシオも混生している。トウゴクミツバツツジが三葉であるのに対し、アカヤシオは五葉である。花は両者ともよく似ている。アカヤシオは表日本型の植物で日本海側には産しない。アカヤシオに対し日本海の地方ではムラサキヤシオがみられるが、この種はいわき地方には産しない。この他、夏井渓谷には岩ツツジに混じり、ゴヨウツツジ、ヤマツツジ、アブラツツジ、などが生育する。

ドウダンツツジ

よく「どこどこ山からドウダンツツジをとってきた」という話を聞く。しかし、いわき市の山にはドウダンツツジは産しない。ドウダンツツジと思われているのはアブラツツジである。葉の形やつき方、花の形などよく似ているので、間違われているのだが、ドウダンツツジは花が終わると果実が直立するのに対し、アブラツツジは花時と同様に果実が下垂したままである。

小白井周辺の山々にはサラサドウダンが自生する。葉はドウダンツツジに似ているが、花は淡黄色に暗紅色の条をつけた鐘形で6～7月十数個下垂させる。白花品をシロバナフウリンツツジ、花色きわめて赤いものをベニサラサドウダンという。

シャクナゲ

田人の仏具山、朝日山にはアズマシャクナゲが自生することは一般によく知られている。県花のヤエハクサンシャクナゲにくらべ花の色が濃い。亜高山帯に生活の本拠をおく種で、いわき市のような低地に自生するのは珍しく学術的にも貴重なので、大切に保護していきたい。

かつて、本紙で芝山にヒメシャクナゲが自生することが報じられたことがある。ヒメシャクナゲは高層湿原に生育するもので、もし芝山に自生するとすれば、分布上大きな問題を提起することになる。筆者は実物を見ていないが、発見者の話を聞いたかぎりでは、葉は幅1㌢、茎の太さは小指程度だったという。どうも他種を誤認した可能性がある。

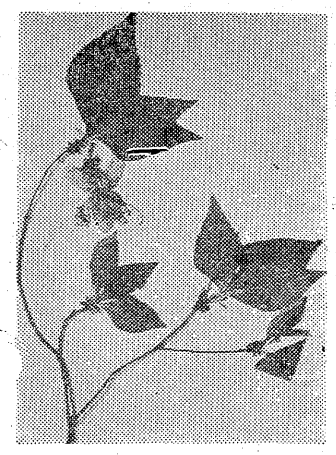

トウゴクミツバツツジの分布

ドウダンツツジに間違えられるアブラツツジ

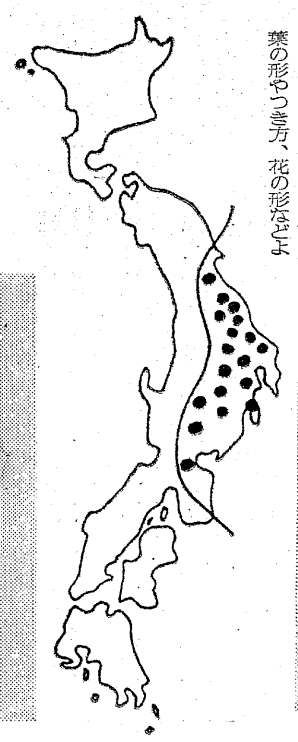

トウゴクミツバツツジ（夏井渓谷）

アカヤシオ（夏井渓谷）

電気工事についてのお願い

平素は格別のお引き立てを賜わりありがたくお礼を申し上げます

さてご高承の通り最近の電気工事用資材の大幅な需用増加にもかかわらず加工原料の塩化ビニールが公害問題　さらには出光興産徳山工場の爆発事故による減産により深刻な不足状態となり　とくに屋内電線は銅の高値とあわせて本月初来急暴騰を続けており　その上現物の入手もきわめて困難な状況であります　その他ビニール製副資材も同様で最悪の事態となっております　業界機関は関係当局およびメーカーに対し所要量の確保を強く要請しておりますが先行き見通しもつかない長期化様相でございます　加えて各手持ち量も底をつく状態で今後の新規工事の受注はもちろん　継続工事も非常に困難な事態すら起こりかねないかつてない深刻な異常事態を痛感される現状でございます　つきましてはこの点ご理解とご協力をいただき今後の電気工事については

一、お申し込みは下記当組合員業者に直接お早めにお申し込みの上あらかじめご相談下さい

一、工事価格は時価積算にてお願いいたします

一、お取り引きは現金扱いでお願いいたします

当組合員は常に安心してご使用いただける適正配線工事に心掛けておりますので　今後共よろしくお引き立ての程お願い申し上げます

昭和四十八年七月三十日

いわき市平字三倉四八の一
いわき地区電気工事協同組合
理事長　北村郁三郎
電話（平）二三一二五三六

福島県電材卸商組合いわき支部

暑中お見舞い申し上げます

いわき地区電気工事協同組合員名

■平地区

阿部電気商会 ㊹三五三
アトム電工株式会社 ㊹四五四八
猪狩電気商会 ㊹八七七五
イガリ電気商会 ㊸一六七八
いわき電気サービスセンター ㊹三五五二
株式会社オーム電気 ㊹六六七一
荻野電化サービス ㊹八四八〇
加藤電気 ㊸五三二〇
木村電機商会 ㊹二二七九
会資会社信栄電機工業社 ㊹三三三〇
有限会社渋沢電気 ㊹三四二四
田中電器商事株式会社 ㊸三二四四
高柳電設工業株式会社平営業所 ㊹三三六八
滝川電気工業所 ㊹八九三三
合名会社平電気商会 ㊹三四〇〇
円谷電機工業所 ㊹三八八六
有限会社永山電気商会 ㊸三〇七六
新妻電気商会 ㊹五八三四
久野電気商会 ㊹七四七〇
会資会社藤浪電機工業所 ㊹二八八二
藤田電気商会 ㊹四八六一
株式会社松本電気工業所 ㊹七五七九
馬目電気 ㊸二八六二
三浦電気工事株式会社 ㊸三五五五
有限会社宮原電気 ㊹二七三七
メイゼン電気工事店 ㊹五二六二
大和電設工業株式会社 ㊸一五八〇
株式会社山野辺電機商会 ㊹二二六四
山本電気商会 ㊸二八二一
白電気商会 ㊹五八八二
吉田電機商会 ㊹三六六〇
吉田電気工事店 ㊹八三六五
会資会社横山電機製作所 ㊸二五一一
伊藤電工 ㊸三七一五
エンゼル電気 ㊸三六六六
有限会社大橋電気商会 ㊸三二八二
近藤電器 ㊸三五九三
幸光電気工事有限会社 ㊸四一七八
斎藤電業社 ㊸二一七八
アサヒ電設株式会社 ㊸三四八一
株式会社常磐製作所 ㊸三一一一
鈴木電機商会 ㊸二四四二
鈴泰電気商会 ㊸四三二七
太平電気株式会社いわき出張所 ㊸三七六六
高橋電工 ㊸二四四三
東京電飾工業株式会社 ㊸二四四一
五十嵐電気商会 ㊸二二三一
相田電気商会 ㊸二二三一
大隅電気商会 ㊸二九三五
佐藤電気工事店 ㊸二五六七
酒井電工 ㊸三二一五
常磐興産電機工事株式会社 ㊸四一一一
常磐開発株式会社 ㊸四一一一
鈴木電気商会 ㊸三〇一三
園部電気商会 ㊸三五四一
長谷川電機商会 ㊸二〇五六

■四倉地区

岡田電気商会 ㊷三六一七
川井電機工業所 ㊷七二六
国玉電気商会 ㊷二〇五
小湊組電気部小湊電工 ㊷二一〇九
斎藤電気商会 ㊷二三二〇
佐藤電機店 ㊷二三三八
常磐電気商会 ㊷三六二三
鈴屋ラジオ店 ㊷二八一九
玉山電気 ㊷三八六七
東洋電工 ㊹二二九四
長谷川ラジオ店 ㊷二〇〇八
会資会社磐双電工 ㊷二九〇九
水上電気商会 ㊷三六三一
門馬電気商会 ㊷二九九二
一栄電気商会 ㊷二四一七
木田電気商会 ㊷二三四九
白土電気商会 ㊷二八五四
東北電設 ㊷三一一八
四条電気株式会社 ㊷二一五三
坪井商会電気部 ㊷七五四一
猪狩電工 ㊷九七七
スガヤ電気商会竜田 ㊷八二四七
森本電気 ㊷一七二
山内電気商会 ㊷二〇九二
根本電気 ㊷久之浜二七〇六
丸吉電気商会 ㊷二五五〇
吉村電気商会 ㊸三〇二二
遠藤電気商会 ㊸三〇六五
柏原電気 ㊸三〇六五
佐藤電気商会 ㊸二六三三
志賀電気工事株式会社 ㊸二八〇九
鈴木電工 ㊹八六三
草野電気商会小川五二九三
広田電気商会小川一〇〇

■小名浜地区

会川電機株式会社 ㊹三一〇一
穴沢電気商会 ㊸三三六〇
株式会社磐城電気商会 ㊹一三一六
伊藤電機商会 ㊷三五八〇
小名浜電設株式会社 ㊹一四一四
会資会社内山電機商会 ㊹四五五五
オーヨー商会 ㊸三二九二
関東電気工事株式会社仙台支社いわき営業所 ㊸五〇四八
小野電気商会 ㊷六七二
株式会社興洋 ㊹三一五七
小浦電機商会 ㊸二四三四
小松電機商会 ㊷五四九〇
酒井電機工業所 ㊷四六二九
斎藤電気商会 ㊷三六八四
有限会社佐川電機商会 ㊷三五七一
スズキ電気 ㊸三五四五
有限会社昭和電機商会 ㊹二六五三
関根電機商会 ㊷四三五〇

■植田地区

鳳電気工事株式会社 ㊷五一七一
植田電機株式会社 ㊸三一七五
小磯電機店 ㊷二二六九
常磐電設産業株式会社 ㊷四一五一
蛭田電気工事店 ㊷二二一七
吉田電気商会
勝電気工事 ㊷二五四二
有限会社東電設 ㊷三七八五
赤津電気工業所 ㊷二〇七七
岩電気工事 ㊸二八七八
小川電気工事 ㊷二四〇六一
金成電気商会 ㊷二〇五六
菊多電気工事株式会社 ㊷四二八二
呉羽建設株式会社 ㊷四一一一
郡司電気工事 ㊷二三八七
佐川電設工業有限会社 ㊷三七九三
酒井電気商会 ㊷四一八九（呼）
鷲電気商会 ㊷五五三四
富士電気興業株式会社 ㊸三〇〇〇
有限会社渡辺電気 ㊷三四一一
鵜電気商会 ㊹七九七三
黒田電気商会 ㊹七七六
甲斐電気 ㊹七一八二
勿来電気商会 ㊹七八三
蛭田電気工事店 ㊹七五五五
赤坂電気商会 ㊹七五八三
有限会社蛭田電機商会 上遠野二五六
渡辺電機商会 上遠野二六七

大興電気 ㊹五九二四
トイダ電気 ㊸四二六一
株式会社長山電機商会 ㊷三七六五
中村電気工事店 ㊸三八〇七
合資会社日東電機工業所 ㊹五二七一
日素工業株式会社 ㊸三一六五
西野宮電機工業所 ㊷四二八八
橋本電気商会 ㊸二九六九
布施電業所 ㊷四二三
藤電気商会 ㊷三〇三六
星電気商会 ㊷五四一四
有限会社東明電設 ㊸二四八六
明電社四郎電気商会 ㊹二五八八
会資会社吉田電機工業所 ㊷二八〇八
和光電気工業株式会社磐城営業所 ㊹二九六
なかむら電気商会 ㊸三〇七四
赤塚電機工業所 ㊷七五七七
杉本無線電機商会 ㊷七六三三
田辺電気商会 ㊷七二〇
谷野電気商会 ㊷五五九
千代田電機工業所 ㊷七四二七
合資会社東洋電気 ㊷七五一四
亜電気 ㊷七五二七
東電設株式会社 ㊷六六五
泉光電気商会 ㊷六一八六
照光電気商会 ㊷六一二二
富沢電気商会 ㊷六一二二
草野電機商会 ㊷二〇三一

ひと言あやまれ！と春樹

◆黄色いトマト〝家出娘を追いかけろ〟

福島中央 夜10・00

春樹が大切にしているフランス娘ミシュリーヌの肖像画を切り裂いたのは自分だと〝真犯人〟の松江に代わって名乗り出た乙女は、頬をなぐられた上「家を出て行け」としかられた。

翌朝、荷物をまとめた乙女は、春樹に「いなかへ帰ります」とあいさつしたが、「その前に一言くらいあやまってもいいだろう」という春樹のことばにカチンときた。これが最後だと思った乙女は、思いきりいいたいことをいった。

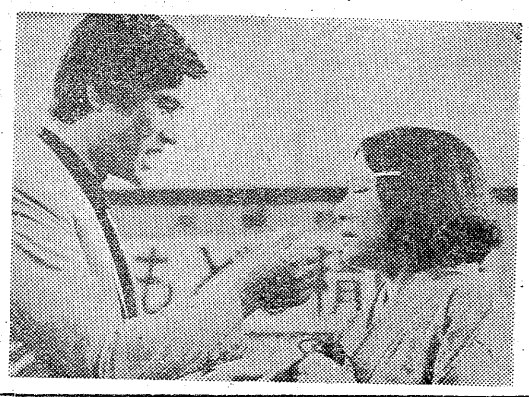

家出した乙女（江利チエミ）を追いかけていった春樹（加藤剛）

「松江さんも、春樹（結川いづみ）さんも、あんたのこと好きなのよ。それを知りながらわざと知らん顔して何さ。そのフランス娘の画を描き直して一生にらめっこして暮らせばいいんだわ」

みもの

おもちゃ屋ケンちゃん 福島・夜7・30

ジャックと豆の木

ケンちゃんは夏休みにはいる前に、おとうさんと約束どおり宿題をすませれば海へ連れて行ってくれるという約束をした。ところが電話の感想文がおとうさんに見せる約束の日までに間に合わない。

そこでチ　と交換に天才君にやってもらうことにした。それなのにチエの輪はすでにマコちゃんが人形の首飾りととりかえた後だった。アテがはずれてケンちゃんはがっかり。頭にきたケンちゃんは豆でできたその首飾りを庭に捨ててしまった。

ドラマ

福島・夜9・00

嫁サこらんしょ

京都の実家に預けてあった亜紀子の連れ子、安利が、おばあちゃんのきんに連れられて何の前ぶれもなしに会津へやってきた。「鈴芳」では安利のことを知っていたのは芳太郎の妹、芳恵だけ。他の人びとは突然の安利の出現に驚いたり、あわてたり。姑のカツは蔵座敷にたてこもり一歩も外へ出ようとはしない。これまで亜紀子の味方だった番頭の宗助もショックを受けたようだ。長男の嫁に逃れ子、それも混血とあって、狭い会津の町では人の口がうるさい。カツはなんとかして安利を追い帰そうと考えていた。」

世界のワンマンショー NHK・夜10・15

ナンシー・ウィルソン

一九七二年ヨーク・エンタープライズ（アメリカ）制作。黒人ジャズシンガー、ナンシー・ウィルソンが、スタンダード曲やゴスペルソングなどをテレビ初出演で歌いまくる。

円熟したおとなのムードをもつ一方、新鮮なフィーリングを感じさせ、アメリカ・ジャズ界を代表する黒人女性歌手だが、テレビぎらいで、長い間ブラウン管には登場しなかったという。

ナンシーの初のテレビショーを祝って、ゲストは豪華メンバー。

テレビ初出演のナンシー・ウィルソン

黒部の玄関口 長野県大町から

◆ふるさとの歌まつり

NHK・夜8・00

きょうは、日本一の大落差、黒部の玄関口として有名な長野県大町市の市立山岳博物館前庭からの中継録画でおくる。

ゲスト歌手、アイ・ジョージ、チェリッシュ、西城秀樹、司会・宮田輝アナウンサー。

ゲスト歌手はアイ・ジョージ、西城秀樹など

幕あけは、会場の皆さんとゲスト歌手の大合唱で、「山男の歌」、「山の人気者」、「雪山讃歌」。

つづいて、大町高校山岳部のみなさんによる「部歌」、山本武文さんによるヨーデルをきかせる。

郷土芸能としては、「正調安曇節」や踊り手百人による「大町小唄」、それに、華麗な祭り装束に身をかためた「やぶさめ」を、地元の方々に披露してもらう。

見のがせないのは、先年日中親善で中国へ渡った山の便いカモシカの仲間たちの紹介。

ゲスト歌手は、「ラ・マカレーナ」（アイ・ジョージ）、「避暑地の恋」（チェリッシュ）、「情熱の嵐」（西城秀樹）を歌う。

木曜スペシャル 福島中央・夜8・00

スター物まね

いまの歌手は、身振り手振りよろしく派手な振り付けで表情たっぷり歌う歌手が多い。そうしたゼスチュア、アクションをオーバーに表現して、他の歌手の持ち歌をまねしてノドを競い合う。

スターがスターのまねする意外な面白さに加え、歌手の幅広いタレント性を発揮してもらう。

金井克子、いしだあゆみ、ちあきなおみ、美川憲一、都はるみなど物まね自慢のベテラン初登場組、その他二度目出場坂上二郎、森昌子が、捲土重来再挑戦する。

ドラマ 福島・夜8・00

ありがとう

愛と歌の作戦が功を奏し、乙美が名古屋へ飛んでいってから数日後、乙美が七之輔を連れて帰京することになった。乙美の息子の唯一は、よりを戻した両親のため鯛を買って待ちうけた。

だが、その日帰ってきたのは乙美だけだった。乙美はまたもや七之輔とケンカしたのだ。がっかりして乙美とは口もきこうとしない唯一に、乙美はそんなに七之輔の方がよければ家を出ていってやると、家を出るそぶりをした。

チャンネル13

甲子園を目ざして、夏の高校野球予選が北海道でスタート、各都府県では七月後半。第五十五回大会を記念して、北海道は二校、他は一校ずつだけに盛大だ。県内では順調に進めば今月二十七日（金）が決勝となる。地元校の健闘を祈念したい。さてプロ野球では、巨人の不調が話題。投手不調とはいうが巨人全体としておかしい。勝っても負けても愛嬌なのか金ヤン、童心というのか、感情のまま動きまわり、やや軽いの感もなくはないが、そこはこの人の人がらで、さわやかである。川上さんとはなんともへんな対照だ。

ききもの

趣味の手帳 第一・夜8・15

黒目とサングラス

日本人は黒目だからサングラスは無用という説を戦時中軍の関係者が語ったことがある。しかしこれは、国威発揚のための〝陰謀〟とわかった。

だが、目の色が青や茶だと、フィルターがかかっていて黒目でみるのとは違うという研究家もいて、「色めがねでみる」ということもありうるという。目の色とサングラス、サングラスの色、太陽光線との関係などを、北里大学教授・林正雄さんにきく。

今夜の番組

NHKテレビ ☆印は白黒

6・00 こどもニュース
05 あなたに挑戦
30 特集みんなのうた
7・00 ニュース
30 スポットライト「野球塔よ　ふたたび」
8・00 ふるさとの歌まつり ～長野県大町市から～ 山本武文　チェリッシュ　アイ・ジョージ　西城秀樹　ほか
9・00 ニュース
15 ニュース解説
30 ニュース特集
10・00 天気晴朗なれど
15 世界のワンマンショー「ナンシー・ウィルソン」

NHK教育 ☆印は白黒

6・00☆スペイン語講座
30☆フルートとともに
7・00☆英語会話
30☆中国語講座
8・00 市民大学講座「変革期」～社会思想の系譜～河野健二　作田啓一
9・00☆通信高校講座　生物1
30☆通信高校講座　化学A
10・00☆通信高校講座　物理A
30☆通信高校講座　地学
11・00☆たのしいフランス語

福島テレビ ☆印は白黒

6・00 ロジャーの宇宙大冒険
15 ニュース
55 カバトット
7・00 仮面ライダーV3
30 おもちゃ屋ケンちゃん「ジャックと豆の木」
8・00 「ありがとう」石坂浩二　井上順　山岡久乃　水前寺清子　波野久里子　児玉清　ほか
9・00 「嫁サこらんしょ」宇津井健　有馬稲子　稲垣美穂子　多々良純　加藤嘉　萬代峰子ほか
10・00 「風の色」（最終回）　十朱幸代　近藤正臣
11・05 夜の大行進

福島中央テレビ ☆印は白黒

6・00 ストライクボウル
30 ワイドニュース
45 ニュースフラッシュ
7・00 クイズタイムショック
30 ほんものは誰だ！　谷美人　富士真奈美
8・00 木曜スペシャル「第2回王座決定！スターものまね選手権」坂上二郎　ちあきなおみ　森昌子　都はるみ　ほか
9・00 クイズオンクイズ
30 すばらしい世界旅行「遊牧民零下40度トナカイを追う」
10・00 黄色いトマト「家出娘を追いかけろ」加藤剛
11・15 ワイドショーIIPM

NHK第1 1340KC

6・05 株式市況▽商品市況
40 じょうずな話し方「敬語心得帳」
7・00 ニュース
15 録音夏だより
30 プロ野球「ヤクルト対巨人」＝中止の時＝7：30ポップスコンサート8：05夏にうたう「渓流」8：15趣味の手帳「黒目とサングラス」8：30ここに生きる「夢を占う老人」9：05民謡北から南から～民謡の主人公たち～
10・20 若いこだま「君の応援歌」
11・05 夜のハーモニー

NHK第2 1540KC

6・00 そろばん教室「5級の読上算」
45 英語会話
7・00 ラジオ農業学校「肥料と作物」（4）
30 中学生の勉強室　理科
8・00 通信高校講座　英語A
20 通信高校講座　英語A
40 通信高校講座　英語A
9・00 通信高校講座　世界史
20 通信高校講座　倫・社
40 通信高校講座　保健
10・20 通信高校講座　数学I
40 通信高校講座　数学I
11・00 大学講座　英語

ラジオ福島 1060KC

6・00 ニュースハイライト
30 スポーツジョッキー
45 プロ野球木曜ナイター「ヤクルト対巨人」①「広島対阪神」②「太平洋対ロッテ」③「近鉄対南海」＝中止の時＝6：45プロ野球コーナー7：00歌うナイター　テツと野球と歌謡曲　テッちゃんの歌なし歌謡曲
9・30 てっちゃん歌謡ジョッキー
10・30 MUハイフォニック　オール・ウエイズ
11・20 歌謡リクエスト合戦

FM放送 ☆印はステレオ

6・00 くらしの話題＜ディスクジョッキー＞
7・15☆サウンド・オブ・ポップス　蜜の味　愛の終りに　ほか
8・05☆ステレオコンサート＜ジャズ・フラッシュ＞　サマー・ソング　レイジー・アフタヌーン　サマー・ウインド　サマー・サンバ　タイニー・バブルス　サマー・タイム　バレリーナ　ファニー　ほか
10・20☆邦楽百番　長唄「敵馬山」「橋弁慶」
11・05 夜のしらべ

通産省認可（協）日本店装チェーン会員
店舗診断・企画・設計施工
特注催品・室内造作家具
株式会社 家具のスズキ（店装部）
店舗／いわき市平・松ヶ岡公園表入り口TEL・(74) 3741
工場／いわき市好間町下好間字渋井TEL・(36) 3246

建築資材販売 ①
■ヒューム管　U字溝　土管類
■プラスター　せんい壁各種
■小野田セメント　白色セメント
■アスファルト フェルト ルーフィング類
■衛生陶器・付属金具
その他建材のご用命は
OSK 思川産業株式会社
いわき市平塩字塩向10　電④4117代

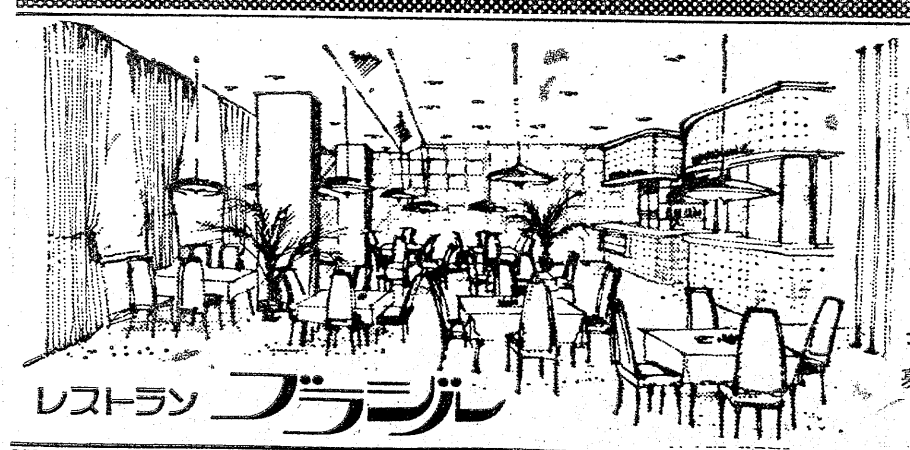
味わってみて下さい
◇豊富なメニューで皆様をお待ちしております
若いお二人のデートの場に　奥様方の憩いの場に　ビジネスでお忙しいあなたの商談の場に　お気軽にご利用下さいませ
◇ご宴会のプランは洋食で……4人様から70人様までの用意がございます
◇無料駐車券進呈……お車でお食事のときは隣の田町駐車場をご利用下さいませ
コック見習募集中
レストラン ブラジル
RESTAURANT BRASIL
営業時間 AM11:00～PM8:30 ②
いわき市平・田町・並木通り／いわき民報ビル2F☎(74) 2990

暑中お伺い申し上げます

昭和48年　盛夏

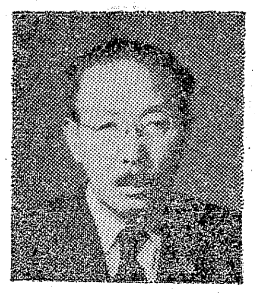

日頃から当社バスをご利用いただき誠にありがとうございます
さて当社は昭和18年創立以来　ことしで30周年を迎えることができました　この間幾多の苦難に直面いたしましたが　公共性事業の自覚のもと　地域の人々の力強いご支援により〝皆様の足　常交〟として　今日の繁栄を築き上げることができました　永い間のご愛顧に厚く御礼申し上げます
当社もこれを機会にバス事業はもちろん多角経営にのりだし一層の飛躍を期し全社員が総力を結集する所存でございますので倍旧のご教導をお願い申し上げます
　末筆ながら酷暑の折りくれぐれもご自愛の上ご健康にこの夏をお過ごしされますことをお祈り申し上げます

常磐交通自動車株式会社
取締役社長　野崎　秀幸

杜の都仙台の新しい魅力 本格的ビジネスホテル

ニューシティーホテル 8月4日 オープン！

盛夏の候ますますご清栄のこととお喜び申し上げます　平素は格別のお引き立てにあずかり厚くお礼申し上げます
さて弊社は昭和44年に仙台シティーホテルを開業以来　レステル志田浜（猪苗代）ドライブイン稲葉屋（松島）を開設してまいりましたがこのたび仙台シティーホテルが8月4日オープンの運びとなりました
これもひとえに皆様方日頃のご高配の賜ものと深く感謝いたしております
この機会に更に一段の飛躍を期して鋭意努力いたす所存でございますので今後とも一層のご指導ご鞭撻を賜わりますようお願い申し上げます

常交観光株式会社
取締役社長　野崎理夫

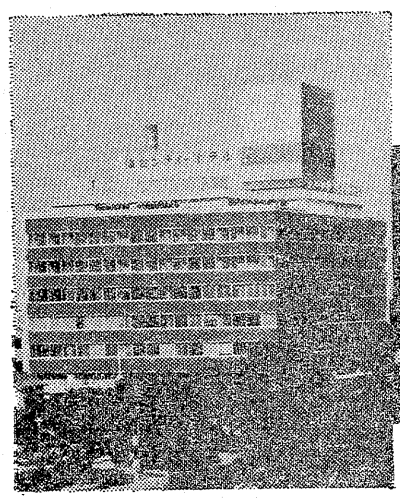

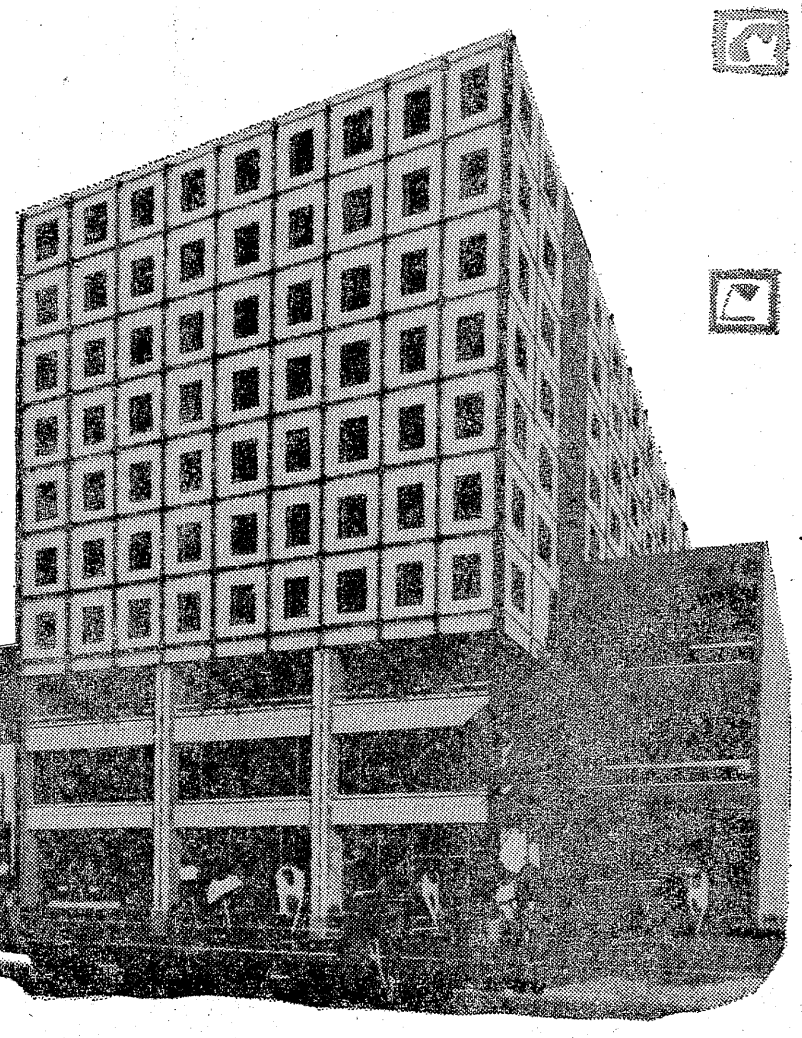

ビジネス・観光旅行のお泊りに！

- 全室バス・トイレ・カラーテレビ付きです
- お客さまのメッセージはテープに録音され留守番電話の役目をはたします
- コピー・電卓・タイプなどビジネスマンの必需品を用意いたしております
- 宴会場があり貸ホールとしてご利用できます
- 結婚式場（4階）
- 駐車場（地下3階）50台収容

客室案内――200室

シングル（154室）…2,400円
セミダブル（27室）……3,100円
ツイン（12室）……3,600円
和室（8畳4室）…3,600円
（あなたの出張手当でも充分間に合います）
一泊 2,400円（各室ともサービス料金はいただきません）
●24時間営業

ホテルへのご案内

- 仙台駅から車で5分（タクシー160円）徒歩15分
- 仙台空港から車で30分
- ご予約とお問い合わせは……

ニューシティーホテル（0222）63―4191
シティーホテル（0222）23―5131
東京事務所（03）572―5350
本社（0246）23―0221

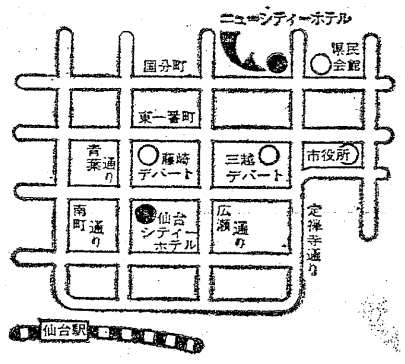

姉妹ホテル
仙台シティーホテル

- 猪苗代湖畔…宿泊からモーターボートまで　☎猪苗代（02426）6―2421　レステル志田浜
- 日本三景「松島」の瑞巌寺入り口　☎松島（02235）4―3131　ドライブインいなばや

躍進する常交グループ

常交観光（株）

いわき市平字菱川町3番地の1　☎（0246）23―1151（代）
取締役社長　野崎理夫

創立30周年　安全を守るみなさまの足

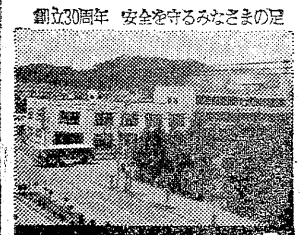

常磐交通　〒23―1151

バスからジェットまで

常磐交通観光　〒23―0221

安全敏速　いつでもどこでもあなたの車

常交タクシー　〒23―2343

あなたのお車の整備はおまかせ

常交整備　〒23―1622

合格率多大…優しく親切に指導

福島県平自動車学校　〒26―3723

きめ細かいサービスのガソリンスタンド

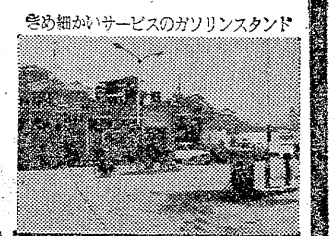

常交商事　〒74―4912

暑中お伺い申し上げます　昭和48年盛夏

福島県磐城第一高等学校長
〃　第二高等学校長
平　高等洋裁学院長
山崎　啓哲

広域時分制にふさわしい
経済的・能率的な電話いろいろ
ご用命は…
矢吹電話工業株式会社
取締役社長　矢吹　一
いわき市平字新川町六　電㉓二三四一代

受配電および動力内線工事
自動制御工事　自動火災報知器設備工事
電気計装工事その他設計施工
三菱空調設備工事
三浦電気工事株式会社
取締役社長　三浦　博忠
いわき市平字新田前一の四　電㉓三五五五代・㉓三七七代

高橋彰デザインルーム
高橋　彰
高橋　伊志子
一級建築士事務所登録第三七六号
デザインルーム　いわき市平字胡摩沢九〇
PHONE　〇二四六(七四)八九三八

本社工場　いわき市平沼ノ内字飯豊原二〇　電㊴二五五九代
平営業所　いわき市平字堂子町三ノ一　電㉔三〇〇三
共力木材株式会社
代表取締役　吉田　正

本　社＝東京都大田区蒲谷大塚町一番七号
〒一四五　電(〇三)七二六一二二一大代
いわき工場＝いわき市好間町小谷作字作畑三九ノ一
〒九七〇一一一　電(〇二四六)㊴二四二四代
アルプス・モートロール株式会社
いわき工場
専務取締役　沓沢　虔太郎

シャープペンシル
ボールペン　製造
岩崎金属工業株式会社　平工場
専務取締役工場長　岩崎　清
平　工　場＝いわき市平鎌田字石切場5番地
TEL・㉔9345代
本　社＝東京都葛飾区堀切1町目16番19号
TEL・東京(03)691―8921

かねもり株式会社
平営業所
所長　佐藤　政志
いわき市平字正内町99
TEL・㉓1585

暑中お伺い申し上げます

昭和48年　盛夏

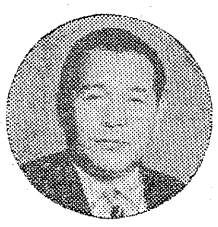

社長　井上　登

いわき市の皆様の
ご健康をお祈りいたします

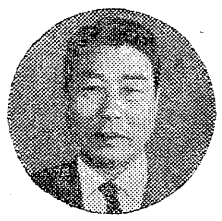

副社長　越智　英勇

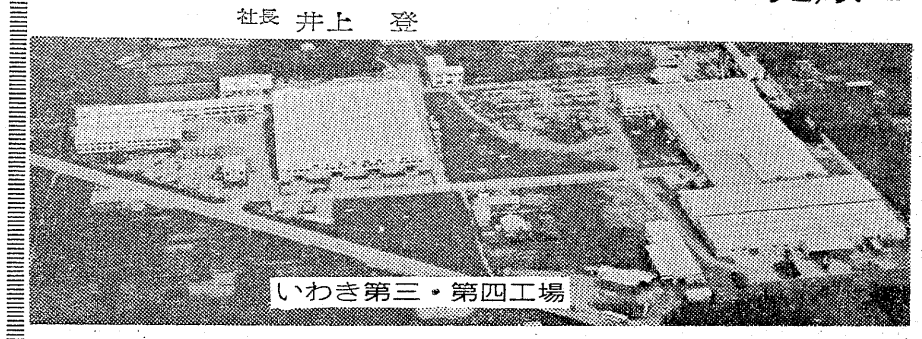

いわき第三・第四工場

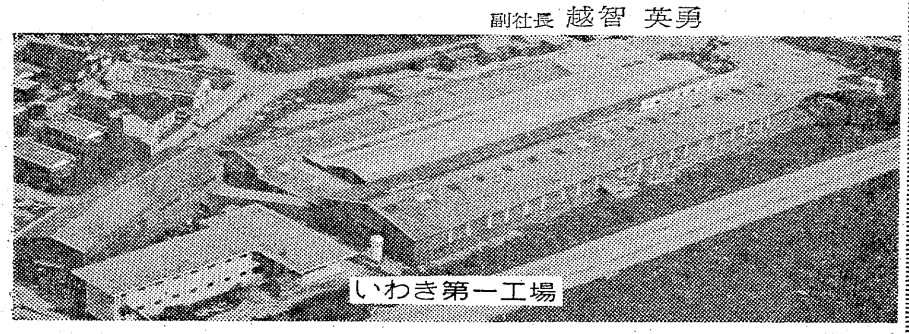

いわき第一工場

いわき第二工場

湯本工場

Cleanup

㊐日本工業規格表示許可工場
井上工業株式会社
福島工場　いわき市四倉町字細谷小橋前52　〒979―02　電(0246)34―4333代
クリナップ　常磐工業株式会社
工場長　佐藤　孝　いわき市常磐岩ケ岡町沢目20の2　〒972　電(0246)43―2331・43―3652
クリナップ　東北販売株式会社
営業部長　山田　荘一郎　いわき市四倉町字細谷江向6　〒979―02　電(0246)23―7215
福島営業所　電(0246)34―3343代・34―2053

クリナップ東関東販売株式会社　クリナップ大阪販売株式会社　クリナップタクシー株式会社　クリナップ大阪特機販売株式会社
クリナップ東京販売株式会社　クリナップ西日本販売株式会社　クリナップ綜合厨房機器販売株式会社　クリナップ西日本特機販売株式会社
クリナップ関東販売株式会社　クリナップ京滋販売株式会社　クリナップ東関東特機販売株式会社
クリナップ中部販売株式会社　クリナップ運輸株式会社　クリナップ東北特機販売株式会社

清涼感にあふれた快適な夏をクリナップキッチンで

ママの本だな

このシリーズは、昆虫の専門家と生態写真家が協力して、自然の姿を子どもたちにわかりやすく示した本です。シリーズ3は、三人のカメラマンと一人の作家が力を合わせています。

カラー自然シリーズ3
『クワガタ』

「クヌギ林でひろった　ゴムにんぎょうのような　へんな虫。あたまから　おなかにむけて　二本のつのが　にゅーっと　のびている。てのひらに　のせて　つっついてみる。ころがしてみる。でも　びくっとも動かない。しんでしまったようにうごかない。なんだろう　この虫は。」

最初のページに、ゴム人形のような変な虫の写真が大きくのせてあり、見開きの右のページには、その虫をヨコからとった写真と紹介した文章がのせてあります。子どもたちは写真を見て、文章を読み、「なんだろう」という疑問を持ちます。

そこで、母親が小さな活字で書かれた写真の説明を読んで聞かせます。

「これはノコギリクワガタのさなぎですよ。さなぎになると、死んだように動かなくなるの。さなぎの中では、幼虫時代のからだがとけ、このとけたものが一カ月近くかかって成虫のからだをつくるのです。ノコギリクワガタは、カブト虫の一種で、日本全国にいます。

写真→文章→母親の解説という順序で読んでいきますと、子どもに観察力、文章を読む力、そしてクワガタムシについての知識ができています。実物を見せての教育がむずかしい部会の子どもには、たいへん役に立つ本といえるでしょう。

（六百円　偕成社刊　6～9歳向き）

家庭婦人

暮しの知恵

◉…たわし

プラスチックやステンレス食器には、塩化ビニリデンか、ナイロン布状たわし、スポンジが食器に傷をつけず、洗剤が少量ですむので最適です。こびりついたよごれには、ナイロン不織布かスチールウールで洗うようにします。スチールウールは、洗剤つきが便利で、ナイロン不織布は、たっぷり洗剤をつけて洗うと傷がつきにくくよいでしょう。

でこぼこのあるものは、植物性のかめのこたわしが便利です。コップなどを洗うのに、柄つきのものがありますが、芯の針金が飛び出しやすいので、注意して選びましょう。

たわしは、使いやすく、衛生的で、おしげもなく捨てられるのが条件です。できるだけ安いものを買い、きたなくなったらすぐに捨てるようにしましょう。

◉…ゆかたの洗い方

暑い夏の夜には、ゆかたを着てひとときをすごしたいものです。とくに洗いたてのゆかたの着心地は格別です。

ゆかたの洗たくは、こまめにたたみにして洗剤液を入れ、押し洗いをします。塩素系漂白剤は、色があせてしまうので使えません。えり、そで口など、よくよごれる部分は軽くもみ洗いし、ゆすぎは二回しましょう。

のりをつけ、形がくずれないように小物干しに何個所も止めて干します。かわいたらきちんとたたみ、花ゴザなどに包んでのしをするのもよい方法です。軽くアイロンをかけるのもよいでしょう。

家庭教育のむずかしさ

夜十時過ぎ、宿題を終わってホッとしたのか、むずかしい勉強の問題をかかえて、ひと息入れたかったのかはわからないけれど、中二の娘がピアノを鳴らしはじめた。

目を閉じ、聞く練習曲の音色に雑念を消される思いだったが、突然〝もう何時だと思うの…あたり迷惑よ…もう寝なさい。明日は起きれもしないで…〟妻のきびしい声に曲は止まりシーンとなる。長女はしぶしぶ『ハイ』といったまま何も言わないようす。

妻を呼び、たしなめようとしたが、妻がヒステリックになる理由も、うなずけないわけではなし、あとで静かにもっと考えてからと思いやめた。

自分も妻もその時々の感情によって、思いつきやでまかせも多く、家族や子どもにさえ決して正しい良いしつけも家庭教育もできてはいない。なのにきょうも喫茶店の一隅で、男女高校生に補導員として、ありきたりのことばをかける。誠心誠意ただこれだけ。根気と努力でまずわが足らざるところを埋め続けている。

いわき市少年センター
補導員　常盤方部　高木　又四郎

人の子　わがの子

剣の天地（23）

池波正太郎作
中一弥画

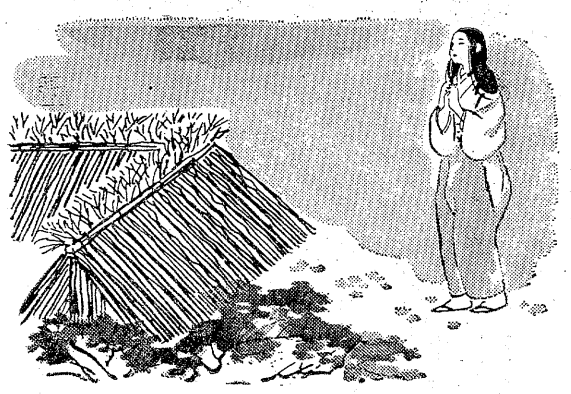

夏の蝶（十四）

『お師匠さまが、大胡へ……』

『はい』

『それはさぞ、常陸介さまがおよろこびなされよう』

『いかさま』

『私は、明朝早く、箕輪へもどります。お師匠さまへよろしゅう申しあげてくれますよう』

『心得てござります』

文五郎が去ったのち、於富は、奥庭へ出た。

淡く夕闇がただよってきはじめている。

だが、夏の夕空は、あくまでも明るい。

その夕空を仰ぐ於富の顔は、於富だけが知っているよろこびにあふれていた。

翌朝。

於富は、供の家来三名と共に上東城を出て箕輪へ帰って行った。

これを見送った上東の家来たちは、

『おお。箕輪の姫は、いかにもはればれとしたお顔じゃ』

『ごきげんがよいらしい』

などと、いい合ったものだ。

伊勢守は、この日も大胡へ泊っている。

上東へ帰って来たのは、つぎの日の早朝であった。

『昨日の朝、箕輪の姫は御きげんよく、お帰りになりました』

疋田文五郎が、そう告げると、

『きげんよく、帰ったと、申すか……』

『はっ』

『さようか……』

そのとき、居間の机の前に坐し、ぼんやりと庭の彼方をながめている伊勢守の横顔を見たとき、文五郎は、

（今朝の、殿は……。）

何か、腑（ふ）に落ちかねるものを感じた。

いつもの伊勢守とは、ちがうものを感じた。

だが、何も知らぬ文五郎としては、そのおもいを追求する必要もなかったのである。

『朝餉は、大胡にてすませてまいったぞ』

と、いい、伊勢守は水浴のために浴堂へ向った。

伊勢守のみならず、当時の人々は、日に二食が生活の為来（しきたり）であった。

於富が稽古するときは、朝を食さず、稽古の後に食事をとる。

これは、

（そのほうが、私の躰にはよい）

と、於富が伊勢守にねがい、そうしてもらったのである。

（わたしとしたことが……）

浴堂へ入って裸体となったとき、伊勢守は、はじめてそうおもった。

D.P.E・免許証
カラープリント
タカツ写真店
平・新川町交差点きわ
TEL・23―2750

大滝小児科
いわき市平字下の町（NHK東側）
TEL・㉔2769

内科・循環器科・消化器科
大峯内科医院
院長　大峯英昭
いわき市平・下の町三ノ三　電㉔三三三

内科　小児科　胃腸科
若松医院
若松寿彦
いわき市平字大町二四　電㉔二五〇五

小野内科小児科医院
小野弥久
小野美恵
いわき市平字月見町一〇　電㉔八八八〇

内科　胃腸科　循環器科　呼吸器科
長瀬内科
入院設備あります
院長　長瀬克慶
四倉町上仁井田字北姥田　電㉜3―25

財団法人
松村総合病院
院長　松村亨
副院長　金生富雄
副院長　遠藤健七郎
内科　金生富雄　佐藤勝彦　大井竜雄
消化器科　松村亨　佐々木徳動
循環器科　斎藤一郎
外科　遠藤七郎
脳神経外科　石井正一　土屋敦雄
整形外科　長谷川国男
産婦人科　宗像昭雄
神経科　水島繁美　小野常夫　遠藤紀子
眼科　今泉信一郎
耳鼻咽喉科　土屋敦雄
麻酔科　水島伯子
放射線科　金生富雄
いわき市平字小太郎町一　平消防署南側
電（〇二四六）二三―二一六一代

内科　小児科
高久医院
いわき市平字紺屋町
電㉔二五一三

●内科
●皮膚科
●放射線科
蓮沼医院
院長　蓮沼清夫
いわき市平字尼子町（旧尼子巻きわ）電㉔五五二六

耳鼻咽喉科　気管食道科　放射線科
大和田医院
▽入院応需△
院長　大和田一郎
いわき市平字南町
電㉔三三八七（みみはな）

精神科・神経科
財団法人
新田目病院
院長　新田目五郎
本院　いわき市平字才槌小路　電㉔四三一七～八
分院　いわき市平上荒川字安章　電㉔四三一九

愛谷に大水門を建設

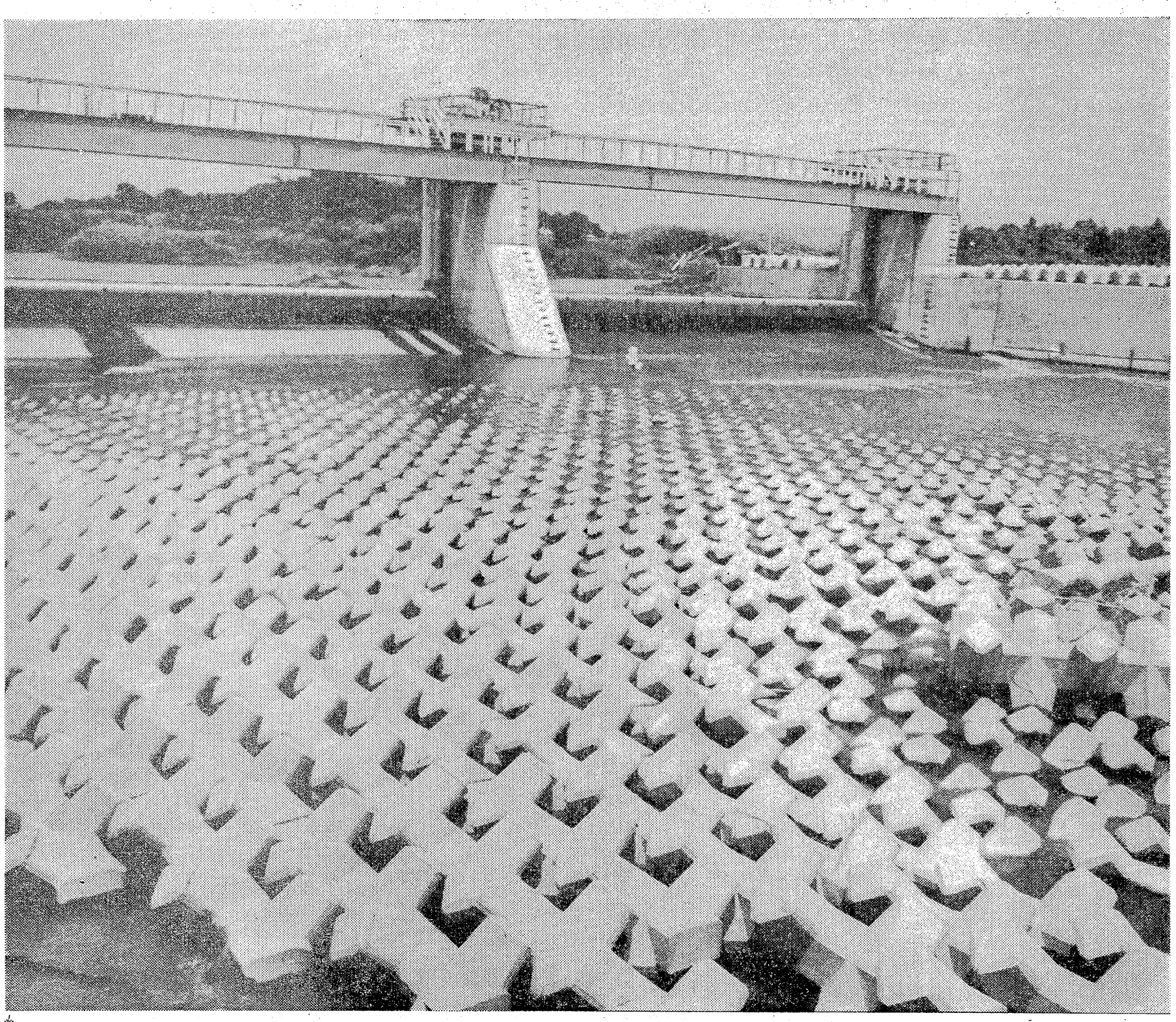

工事を担当した 加地和組

○…県が農業災害復旧工事として、四十六年度から三カ年継続事業として昨年三月に着工した、いわき市好間町愛谷地内の夏井川にかかる愛谷堰の大改修工事が、この秋完成をめざして最後の仕上げにはいった。

○…三億五千五百万円で加地和組が施工、当初は軟弱地で施工者を苦しめたが、これを克服。規模、形式ともに県内最高、東北でも五指にはいるという長径間ゲートの威容が、あたりを圧している。

○…従来の固定堰では沿岸の洪水災害を繰り返すばかりだと、思い切って延長百六・七五㍍の全可動堰（オールゲートシステム）に、規模から大改造された。上流には平から好間、四倉の農耕地をいやす小川江筋、愛谷江筋の農業用水、下流には鎧田山浄水場取水池もあって、防災調整ともにオールゲートによる水量コントロールは夏井川のトリデでもある。

○…白い護床ブロックが目にしみる愛谷堰の水門は、干天騒ぎも知らぬかのよう、満々たる水をたたえている。

【完成間近い県一の愛谷堰】

暑中お見舞い申し上げます

総合建設業

株式会社 加地和組

取締役社長　川和徳一

本　社　いわき市平字小太郎町4の11　電（平）74－8261代

仙台支店　仙台市花京院通り5（菊札ビル内）　電（仙台）57－1008

水戸支店　水戸市宮町2丁目4番30号（福甚ビル内）　電（水戸）24－7032

県南支店　岩瀬郡鏡石町大字鏡田字牛池50　電（鏡石）183・277

広がる親子盆踊り
平二小は七回目を記念

いわき市内の小学校では夏休み中の非行防止など夏休み指導の一環として、子供会・婦人会とタイアップしながら、校庭・町内広場で〝親子盆踊り大会〟を行なうことにしている。

この親子盆踊り大会のトップを切って平四小では〝中平壇祭り〟と名付け三、四の二日間地区の公園で行なう。また、平五小では十一日午後六時から南白土の農協ストア近くで行なうなど、各小校庭・広場を利用しての盆踊りが、おとなの盆踊り前に繰り広げられる。

中でも平二小の親子盆踊り大会はことしで七回目を迎え、内容も充実している。

平二小PTA（諸橋鉄二郎会長）主催、学区内婦人会と青年会協賛の第七回親子盆踊り大会は十一日午後六時半から、同校庭で行なう。

ことしは昨年完成した鉄筋四階建て新校舎落成記念と、昭和四十二年夏に市内の小中校にさきがけて開催してから七年目に当たる喜びを記念しての大会。ヤグラも新校舎にふさわしく高いものにし、電飾にも力を入れる。

また、校庭の一隅では、これに花を添えるため、こどもたちの手による花火大会も開くが、これは花火による火災事故の発生防止、危険な花火などを使わせないため、夏休み指導の一環として行なわれるもの。

当日はマチ場の盆踊り参加禁止などの関係から地域ぐるみ多数の親子が参加するので、盛況が予想されている。雨天のときは翌十二日に延期する。

また、平三小でも十日午後六時から午後九時まで、同小校庭で行なうことになった。

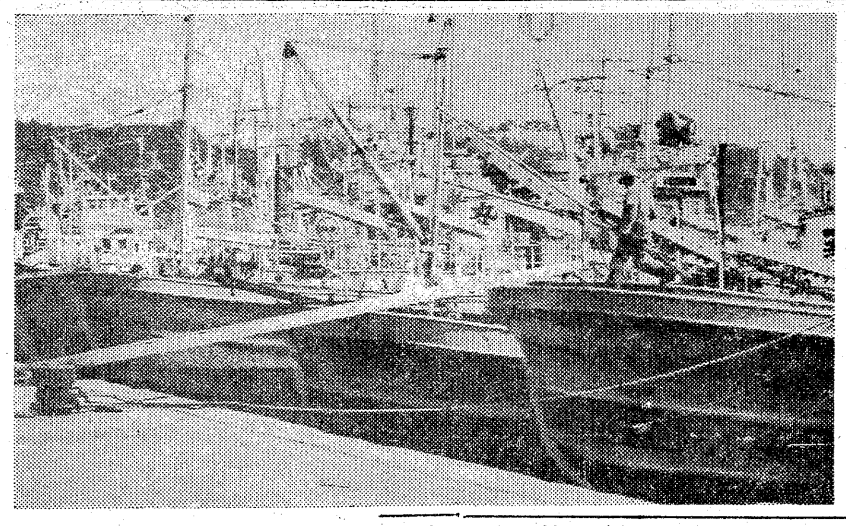

新設小の用地買収
勿来東部で説明会開始

植田小学校のすし詰め教室を解消するための勿来地区の小学校新設は、いわき市小浜町西ノ作地内の二万三千平方㍍を候補地とし、七月末から地権者に対する用地買収説明会にはいった。

建設候補地は6号国道から六百㍍海岸よりの、常磐バイパスとの間で、四十八年度中に用地買収を済ませ、四十九年度から校舎建築に着手するが、当初は九学級の四百人程度とし、将来は十五学級、約七百人の中規模校にして、学区は小浜、岩間、金山、泉にかけたものを地元では望んでいる。

狩猟講習会

県いわき林業事務所主催の狩猟講習会は、二日から四日まで毎日午前九時から平市民会館で行なう。

講習では①火薬取り締まり法②銃刀法③狩猟法について指導する。

平の心配ごと相談日程　平地区社会福祉協議会の八月の心配ごと相談日程が決まった。平市民会館前の社会福祉センター一階の同協議会事務所で受け付ける。3・7・10・17・21・24・28・31の八日間。

試験操業、前年上回る
いわき丸がサンマ情報

県水試指導船〝いわき丸〟（二二〇㌧）は、さきごろからサケ・マス漁場調査のかたわらサンマ漁場も調査中だが、同船からはいった連絡によると、東経一六二度～北緯四七度海域の試験操業で、二十四日刺し網一反当たりサンマ七百五十八匹かかった。また二十六日には東経一六二度～北緯四五度近くで、千三百匹を漁獲した。魚体は、二十五～三十㌢の大型。さらに調査船からの情報によると、東経一五二度～北緯四五度線で、八百匹が網にはいった。

これら試験操業の結果からみてとくに濃密な魚群が回遊している好漁場は、千島列島沿いの東経一五三度～北緯四七度付近とされている。昨年、いわき丸の試験操業では最高七百匹だった。ことしは各船ともそれを上回る漁模様であり、このことから推して今シーズンのサンマ漁は、まず好漁型で期待できようだという。

【すでに集魚灯も取りつけたサンマ船＝小名浜港】

分校児童招き施設めぐり

いわき市広報課と市教委はことしも山間部の児童を対象とした施設めぐりを六日に実施する。

社会の見聞を広めるとともに楽しい一日を過ごしてもらおうというもので、ことしは泉渡小（折笠和男校長）新田分校の二十二人の児童が招かれている。

コースは新田分校～市役所本庁～こどもの村～平ユースホステル～薄磯海岸～三崎公園～小名浜魚市場～四号ふ頭。

大和田市長が全児童にノートを贈り、記念の写真を撮る。

四十五年スタート以来、これまで、桶売中、小白井中、石住中、貝泊中、戸渡分校の五校が施設めぐりに招かれている。

ヘアさん

7948　中島安男

くらし随筆
区長職を顧みて

分論（表彰）　菊田　敏

表彰制度を確立すべく準備を重ね、昭和四十五年七月表彰規程を制定する。

◇

防犯灯建設の長期広域募金において特段の功労があった者への最高の賞である功労賞を頂点に、協力賞などいろいろの賞を贈りその功績を顕彰したが、その表彰式も二回を数えるに至った。規程の全文を参考までに誌す。第一条　区の役員、組長、隣組、法人等、区民（区内に職場を有する者を含む）もしくはその子弟にして次の各号の一つに該当する者へ功労賞、業績賞、保健賞、銅賞、銀賞、金賞、協力賞、区民賞、善行賞（いずれも副賞つき）をそれぞれ贈るものとする。㈠功労賞、地域開発に特に功労のあった者㈡業績賞、地域の開発に功労のあった者㈢保健賞、保健衛生に尽すした者㈣銅賞、勤続3年以上5年未満で区行政の推進に組長として寄与した者㈤銀賞、勤続5年以上7年未満で上と同様の者㈥金賞、勤続7年以上で上と同様の者㈦協力賞、児童福祉や環境衛生面で優秀な成績をおさめた隣組若しくは法人等にして区の財政に寄与した者㈧区民賞、区民にして地域若しくは広域発展に寄与した者㈨善行賞、区民の子弟にして他の模範とする行為のあった者。第2条、被表彰者が役員組長、区民とその子弟若しくは隣組のときは表彰状、退職若しくは法人等のときは感謝状を、会議の席上贈るものとする。第3条、本規程の改廃は役員会の決議によるものとする。付則、第4条、役員組長及び隣組として本規程実施のとき既に勤続若しくは経過した年数は、それをさかのぼって算入するものとする。第5条、本規程は役員会で議決の日より実施する。

◇

これにより区民の区への認識が高まったことは望外の幸せであった。

（民生委員・小名浜）

平ステーションビル出店
おめでとうございます

1F　●カメラの　田中　TEL・22—1933

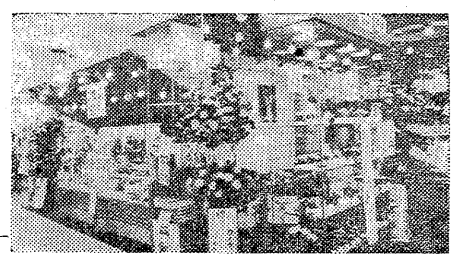

3F　ハンバーグのお店　エスカルゴ　TEL・22—0622

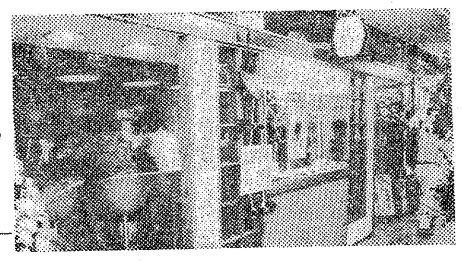

1F　●お菓子の専門店　じゃんがら本舗　みよし　TEL・23—7111

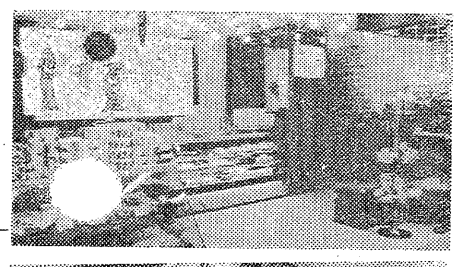

3F　おもちゃの　ささき　TEL・22—1943

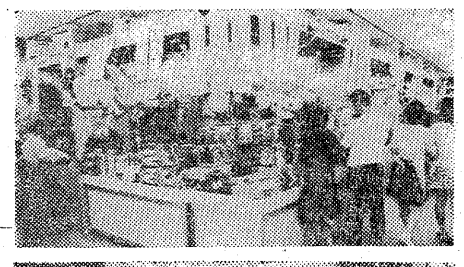

1F　シュークリームの　松月堂　IWAKI　MATSUGETSUDO　TAIRA　レストラン　松月　TEL・22—1930

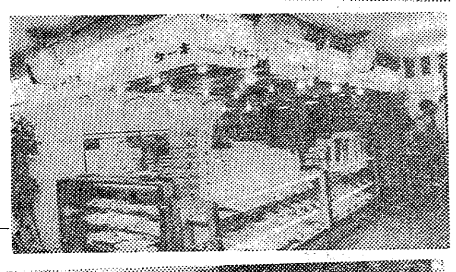

3F　ミュージックセンター　天地堂　TEL・23—1245

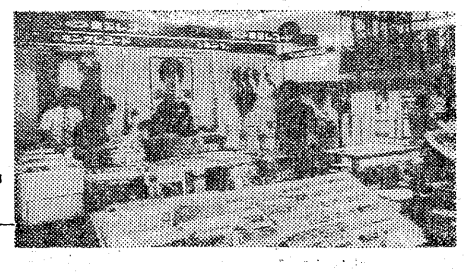

1F　ラーメンの店　来来（らいらい）

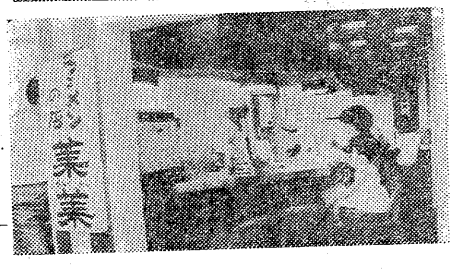

□暑中お伺い申し上げます

店舗設計施工・店舗陳列設備器具
店創のヤスミツ
■店舗　いわき市鹿島町走熊（鹿島街道）　電58—4512
■本社工場　いわき市平谷川瀬　ヤスミツ木工（株）　電23—3381代

ハイヤー10日から値上げ

小型は180円で30円高

待ち時間サービス廃止

いわき市内のハイヤー料金が十日から平均一七％値上げされる。このうち所有台数の大半を占める小型車で見ると基本料金が百五十円から百八十円に三十円（二〇％）アップ、加算料金も三百三十五㍍ごと二十円なのが、四百四十㍍ごと三十円となる。会津地区は五月十日から平均一五％値上げしており、これで全県的な値上げとなった。四十六年四月十日いらい二年四カ月ぶりの値上げ。

一月二十九日、中通り、浜通りの百九十三業者が県乗用車自動車協会名で仙台陸運局に申請した料金改定二九・六％値上げが、八月一日付けで一七％値上げに修正、認可されたもの。人件費、燃料費の値上がり、自動車重量税の負担増などを理由にしている。

新料金は小型車の場合、一・五㌔まで百五十円なのを百八十円に二〇％アップし、加算料金も三百三十五㍍ごと三十円を、四百四十㍍ごと三十円に、待ち時間五分まで無料、以後三分ごと二十円なのを、初めから三分ごと三十円に値上げ、深夜、早朝割り増しはスタート時に加算される。

中型車は基本料金一・五㌔まで百六十円を二百円に四十円（二五％）アップ、加算料金は三百八十㍍ごと三十円を、三百四十㍍ごと三十円に距離を短く、実質的値上げとした。

大型車は基本料金一・五㌔まで百八十円を二百二十円に四十円（二二・五％）引き上げ、三百三十㍍ごと三十円を二百九十㍍ごとに距離を短くした。

業者側の試算によれば小型車の場合、平駅～市役所（一・三㌔）の百五十円が百八十円に、平駅～湯本町（八・四㌔）五百七十円が六百六十円に、同じく常磐ハワイアンセンターまで八百十円が九百三十円に百二十円高くなる。

忠博ちゃんに殺意あったか

母子殺しで身柄送検

いわき中央署に移された「クラブホステス母子殺人事件」捜査本部は一日午後三時半、いわき市常磐湯本町栄田六〇、無職山口きよ子（三五）を母子殺人容疑で、地検いわき支部に送検した。

捜査本部では今後、山口の犯行の計画性、長男忠博ちゃんに対して殺意があったのかどうかを追及するとともに、裏付け捜査を急いでいる。

山口はこれまでの自供で「忠博ちゃんが死んだのは知らなかった」と言っているが、同本部では千代子さんが殺されなければ忠博ちゃんは死なかったという因果関係から、母子二人殺人の容疑で送検した。この因果関係をめぐる今後の取り調べが、公判での大きな焦点になるものとみられる。

この日、山口は花柄のシャツに白いパンタロン。妊娠六カ月というが、大柄のためかさほど目立たない。さっと車に乗ると顔を手で隠し、泣いたような赤い目をしていた。

【送検される山口】

あす　午後二時

山田小湊開局

市内局番『33』に

切り替え時10分間不通

いわき市四倉町の西部、仁井田川に沿った上流の柳生、薬王寺、山田小湊、玉山地区の電話が三日午後二時を期し、現行の四倉『32』局番から『33』局番の山田小湊局に切り替えになり、二百八十一加入者の電話番号が新番号になる。

なお、この切り替え時の前後五分間、つまり十分間位は通話が切れるので、注意するよう平局では敷えている。

四倉局管内の電話は一千件も積滞（申し込んでもつかないでいる）しており、今後も盛んな電話需要が見越されることから四倉町山田小湊字反沼三〇ノ二の四百六・一四平方㍍を用地買収、ここに交換所を建てて山田小湊分局とした。

新交換所の架設能力は一千台分あり、既設の二百八十一台を四倉局が移しても七百十九台分のゆとりがあるわけ。

六月ごろ配布された新電話番号簿が、三日から役立つことになる。

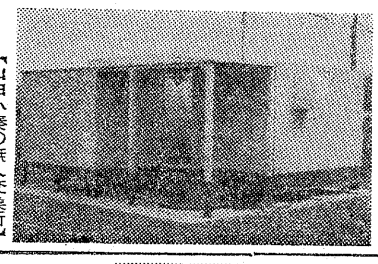

【山田小湊の無人交換所】

〝ざらっこ〟など披露

きのう熊野神社例祭

いわき市錦町御宝殿の熊野神社夏の例祭は一日朝早くから花火を合図に花やかに催された。

まずミコシが出発して市街地を練り歩き、境内ではこの日に備えて練習を積んだ小中学生十数人が【熊野神社例祭の名物ざらっ子踊り】羽織、ハカマに編み笠、烏帽子姿で、はやしに合わせ、しずしずと舞う伝統名物の〝ざらっこ〟踊り。

続いてしし舞い、童踊りが元気に、にぎやかに繰りひろげられて、参詣の善男善女をすっかり祭り気分に酔わせた。

補償額の算定協議

水銀汚染による漁業減収

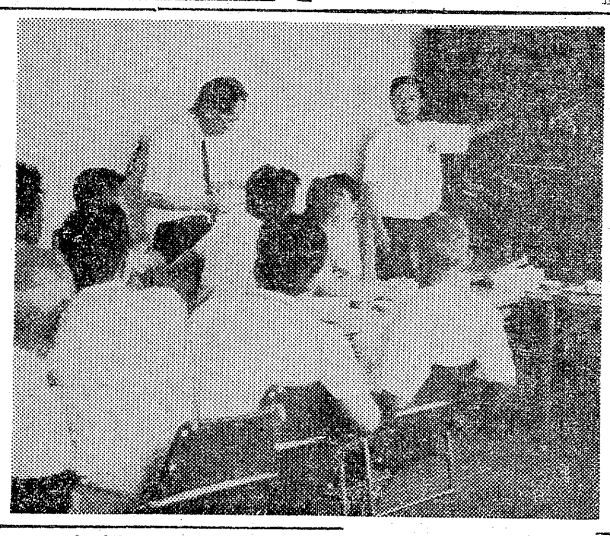

県漁連（鈴木常松会長）は勿来沿岸海域で漁獲した魚介類に水銀汚染の疑いをかけられ、魚価暴落、市場閉め出しなどで漁業関係者に大きな損害を与えた問題で、二日午前十時から水産会館で補償に関する会議を行なった。

会議には県漁連と汚染魚騒ぎで大きな打撃を受けた勿来、小浜、小名浜漁協の各組合長が出席。汚染源となった呉羽化学錦工場に、いままで受けた損害補償をどのような方法で算定し、申し入れるかを話し合った。

それによると汚染魚騒ぎによる損害補償は全国的な問題で、それぞれの漁協組での補償方式などを参考にして会議を進めた。この結果、各漁協組合長から①魚価暴落の損害額②水銀汚染で休漁した期間の補償③水銀汚染騒ぎで受けた精神的、物質的な損害など、いろいろな面にわたった意見が出されたが、算定方式の結論は出せず、補償額を提示する段階までには達しなかった。

なお近日中に再度会議をもち意見の統一をはかり、算定方式を決めるが、企業に補償額を提示するまでにはまだ日数がかかりそうだ。

【汚染魚の補償会議】

常磐で林構説明会　いわき市常磐支所は、三日午後一時から同支所で、第二次林業構造改善説明会を行なう。

下桶売で巡回診療　いわき市は三日午後一時から三時まで下桶売大出商店前で、巡回診療を行なう。

勿来地区検診日程　いわき市勿来支所は、三日午後一時半から三時まで山田公民館で三歳児検診、午前十一時半から二時半まで大野公民館でツ反測定とBCG接種、午後一時半から二時半まで植田公民館で、三種混合予防接種を行なう。

遠野町で住民検診　いわき市遠野支所は、三日午前九時半から十一時半まで大平公民館、午後一時から三時まで上遠野診療所で、一般住民検診を行なう。

磐城で結核検診　いわき市磐城支所は、三日午前十時から三時まで吉田利治宅で結核健康診断を行なう。

平で成人検診　いわき市は三日午前九時から十時まで平市民会館で成人病集団検診を行なう。

交通事故

	発生	死者	傷者
いわき中央署	3件	0	5人
〃東署	0	0	0
〃南署	1件	0	1人

（7日・県警交通企画課調べ）

夜間アルバイト募集
▽男子一名（年齢三〇歳まで）
▽バイク免許所有者・平在住に限る
▽勤務時間（夕方六時～八時まで）
ご希望の方は直接ご来社下さい
いわき民報社　営業局
いわき市平字田町六三　電㉓一六六六代

夕暮れどき午後6時のショッピング
納涼ワゴンサービス
あす3日㊏は営業時間を7時まで延長させていただきます
ご家族おそろいで夕涼みとショッピングをお楽しみください
各階ワゴンが特別奉仕品を提供いたします
●婦人ボロシャツ三八〇円（1階）　●ショートパンツ五〇〇円（2階）
●女児ホームドレス三八〇円（3階）　●手がき小鉢二五〇円（4階）
大黒屋
しゃくなげ

第12回　福島県芸術祭参加
前売り中
新日本フィルハーモニー交響楽団演奏会
指揮　小林研一郎
バイオリン　ルイ・グレーラー
黒沢まり江
とき　10月25日　PM6：30開演
ところ　平市民会館
曲目　1、フィンガルの洞窟　OP・26　メンデルスゾーン
2、二つのバイオリンのための協奏曲ニ短調　J・S・バッハ
3、交響曲第5番ホ短調　チャイコフスキー
前売り所　キクヤ楽器店・天地堂・ササキ楽器店
西野屋楽器・いわきCRC（74－5135）
事務局　平・二町目　フルヤマオーディオ　電74－2972
主催　いわき音楽愛好会
後援　いわき市教育委員会・いわき市吹奏楽連盟

ふたば
夏休みプレゼント
スパイ手帳
●1,000円以上お買い上げのお客様に秘密が一杯のスパイ手帳をさし上げます
■おもちゃ天国
ふたばや
●期間　8月3日～8月10日まで
■平・三町目23　TEL・23－2023

私の消夏法

何しろ私の職場は平均二十七度もあり、暑いとなると三十一度にもなる。写真版、オフセット版の製作現場です。光線をきらって暗幕を張りめぐらす状態ですから、窓をあけて涼風をのぞむことはできません。ドアの開閉にも神経をつかい、それに強い光線が断続的に使われます。

まず、夏の職場としては暑い部類にはいる場所といえましょう。会社支給の氷水にノドをうるおすのも、確かな消夏法ですが、なにより、かに仕事がいっぱいあって、仕事に追いまわされる。それをサカ手にとって逆に、仕事を追いかける。これが第一番の私の消夏法といえましょう。

暑いので仕事にとりかかる時がしんどい。気合いをかけて仕事を追いかけてゆく。そのためにはうんと食います。最近目方がふえてきているので、そこのバランスを考え考え、できるだけカロリーの高いものを夏バテしないよう、モリモリ食べます。

どうしてもメシは大盛りを食べないと、体力がもたない感じがします。ひと一倍食べ、仕事を追いかける。私の消夏法のオンマツ。

もりもり食べ
バリバリ働く
中山和夫さん（四三）

（平活版所写真部長）

呉羽ブラス・コンサート
18日　勿来市民会館

【呉羽化学ブラスバンドの演奏会ポスター】

呉羽化学吹奏楽団主催、いわき市教育委員会、いわき市吹奏楽連盟後援、群馬県立前橋工業高校吹奏楽団、いわき市立錦小学校管楽クラブ協賛出演の第二回〝ブラス・コンサート〟は、十八日午後六時から勿来市民会館ホールで開催される。

プログラムは、次の通り。

▽呉羽化学吹奏楽団＝ヒッコリーの丘、ムーン・ライト・セレナーデ▽錦小学校管楽クラブ＝ステージドリル　こんにちはトランペット　若葉のささやき◇器楽演奏◇オリエンタルダンス▽前工高OB会＝ジャズとポピュラー◇ワークソング　ゲット・イッツ・オン▽前工高吹奏楽団＝栄光への脱出　八十日間世界一周▽呉羽化学、前工高合同演奏＝フィンランディア　ラプソディック・エビソード行進曲（ソェッベリン作曲）

特設そで舞台新設
内郷回転やぐら　仮装盆踊り企画

東北一を誇るいわき市内郷の回転やぐら盆踊り大会は、十四日から十六日までの三日間、内郷駅前でにぎやかに行なわれるが、内郷地区観光協会と回転やぐら盆踊り実行委員会では八日から回転やぐらの組み立て作業を行ない、盆踊りムードを盛り立てる。高さ十五尺の回転やぐらには、ことしは特設そで舞台もつくられ、五百余のちょうちんが飾り付けられる。

十四日午後六時からじゃんがら念仏大会、十六日午後六時から郷土芸術しし舞い大会が開かれるほか、十五、十六の両日は呼び物仮装大会が行なわれ、盛りだくさんの賞品が贈られる。とくにことしは回転やぐら盆踊り実行委員会の

勤労青少年のつどいの参加募る
県主催の青年研修会「勤労青年のつどい」は二十三日から四日間、国立磐梯青年の家で行なわれるが、県いわき行政連絡室では参加者を募っている。

つどいでは県内の勤労青年が一堂に集まって交歓会、研究発表会などをすることになっている。

参加希望者は十日までに市、県いわき行政連絡室に申し込めばよい。費用は無料。

浄化槽講習会
平保健所主催の浄化槽講習会は九日午前九時半から産業会館五階ホールで行なう。

講習では水洗トイレの維持管理について保健所係員が講演する。

株式・前場

本日の市況は、新盆の後だけに押し目買いが台頭し、小反発して始まった。朝方、東芝機械、日立精機など大手工作機械株が受注過去最高の水準に達するとのことから軒並み買い気配で始まり、小高い。中ごろ、日鉱に大量の成り行き買いがはいり、笛吹き商を交じえ高い。つれて三井金、同和鉱など他の非鉄株も小高い。また冶金工などステンレス株、化学株の一角もしっかり。先駆した繊維株、重電株は一服商状。

おもな高いものは東洋紡八円、石原産七円、ガス化五円、冶金工十一円、三井金十一円、日鉱十一円、池貝鉄十二円、日立精十五円、豊年油三十四円、東芝機二十五円、物産一円。

おもな安いものは昭石十円、丸善石九円、バイオニア三十円、永大産五円。

【地元銘柄】呉羽化二百十八円、常陽銀三百七十五円、常磐興百二十五円、七十七銀三百九十円、東邦銀三百二十六円。

出来高一億株。旧ダウ二十九円三十四銭高の五千二円十六銭。

（平・水戸証券調べ）

人たち百人がそろいのゆかた姿で参加、盆踊り気分を盛りあげる。

そろそろ食中毒多発の時期
平保健所が予防注意

平保健所は夏に多い食中毒を予防するため市民に対して食品類の衛生保持には十分気をつけるよう注意をうながしている。

予防策としてⓘ台所ⓘ食器類ⓘ食品は常に衛生的にしておき、細菌の付着を防止する。とくに台所は日当たり、風通しをよくして湿気を少なくしておく。またハエなどの発生を防ぐため野菜の残り、お茶の葉、残飯などはフタのある器にいれ、なるべく早く捨てることが大切だとしている。

七夕コンクール
小名浜ショッピング

小名浜ショッピングセンターでは恒例の七夕コンクールを行なう。一日から八日まで、ショッピング名物七夕を審査して投票してもらい、審査で一等になった番号に投票した方の中から抽せんで特賞一本三万円（商品券）を贈る。一等一本三千円（同）二等五本二千円（同）三等十本千円（同）。投票箱はショッピング中央広場。発表は十二日。

映画案内
みんぽう

※【平】
☆ひかり座（五・五五）硫黄島（七・三〇）ゲッタウェイ（↓17日）
☆聚楽館（六・三五）大列車強盗（八・一〇）激突！（↓3日）
☆平東映（七・三六）温泉おさんな芸者（八・四六）実録・私設銀座警察（↓10日）
☆平東宝（五・〇〇）喜劇・駅前桟橋（六・三〇）怒ぶ系（↓14日）
☆アポロ座（六・二七）ミイラ怪人の呪い（七・五〇）魔獣大陸（↓7日）
☆名画座（四・五一）制服の牙（七・〇九）性神日本列島（八・一四）欲情家族（↓7日）
☆平ロマン劇場（六・〇六）恐るべきローティーン（七・一〇）トルコ三姉妹（八・一七）昼下りの情事・古都曼陀羅（↓8日）
※【常磐】
☆三画座　濡れた標的　アブノーマル　哀しみの女街（↓7日）
※【小名浜】
☆国際　さそてる奴ら　愛ってなんだろう　としごろ（↓14日）
☆磐城座　色気狂い　性の手ほどきいろ包丁　きいはての情事（↓7日）
※【植田】
☆うえだ館　殺しのジャンゴ　ミクロの決死圏（↓7日）
☆中央館　豊かなる触れ合い　特殊三角関係　やさしく抱いて（↓7日）
☆菊多館　バンクジャック　イージーライダー（↓3日）

市況

魚類
（1日午後―2日午後）

二日朝の小名浜港は釣りガツオが好漁。

【小名浜港】一本釣船二隻六十三トン七百五十㌔　北洋船一隻三トン五▽冷凍ガツオ　四万五千㌔　一万八千百㌔（大）四八〇（その他）三二〇―二五〇▽マス　二千㌔　二二〇―一〇〇▽モウカザメ　千㌔　三五▽シイラ　五百㌔　一〇〇―五〇▽ヒラマサ　百五十㌔　三八五―三五〇

【江名港】水揚げなし

【中之作港】一本釣船一隻六トン三百㌔　六千三百㌔　二六〇―二一〇▽カツオ

野菜

▼ホウレン草　五〇―三〇（東）
▼菜類　二〇―一〇（〃）
▼白菜　七〇―四〇（キロ）
▼ニンジン二〇〇―一〇〇（〃）
▼ゴボウ　二〇〇―八〇（〃）
▼大根　四〇―一〇（〃）
▼ネギ　五〇―二〇（〃）
▼玉ネギ　五〇―二五（〃）
▼キュウリ　七〇―一〇（〃）
▼ナス　三〇―一五（〃）
▼キャベツ　七〇―四〇（〃）
▼サツマイモ　一〇―四〇（〃）
▼ジャガイモ　三〇―一〇（〃）
▼エダマメ　七〇―三〇（東）
▼ササギ　二五〇―一〇〇（キロ）
▼トマト　六〇―一〇（〃）
▼カボチャ　六〇―二〇（〃）
▼ニラ　三〇―二〇（東）
▼ピーマン　一五―一〇（キロ）
▼モヤシ　二〇（〃）
▼シイタケ七〇〇―五〇〇（〃）
▼根ショウガ三〇〇―二〇〇（〃）
▼ミョウガ七五〇―四〇〇（〃）
▼葉ショウガ　五〇―三〇（東）
▼春菊　二〇―一〇（〃）
▼レタス　六〇―二〇（コ）
▼玉子　一四―一〇（〃）
▼トウモロコシ三〇―一〇（本）

果物

▼バナナ　九〇―七〇（キロ）
▼モモ　二〇〇―七〇（〃）
▼プラム　一五〇―四〇（〃）
▼スイカ　五〇―二〇（〃）
▼ブドウ　三五〇―二五〇（〃）

（丸平青果市場調べ）

いわき民報案内
⊙…一ダン四行　一〇〇〇円
⊙…同一広告五回以上掲載は一割引き
⊙…お申し込み、お問い合わせは本社営業局広告部
電㉓一六六代＝支社、支局、いわきPRセンター＝電㉓〇六九〇＝へ

家屋
貸し　家一戸建て新築▽六畳四畳半▽台所三畳ふろトイレ付き駐車可▽場所＝平中神谷・国道事務所前▽電㉓一四六一池田
アパート▽六畳四畳半▽台所トイレふろ付き▽場所＝内郷綴町金谷・平木材市場前・金谷荘賃一万▽連絡＝電㉔二三四一
アパート▽六畳四畳半▽ふろトイレ付き▽駐車可▽場所＝内郷小島町▽連絡先＝電㉖二三九〇
貸し　事務所・店舗▽四〇平方㍍（一二坪）▽内装自由▽場所＝平南通り（二町目裏）▽連絡先＝電㉔二四六九
貸し　店舗▽バー向き▽居抜き▽四九・五平方㍍（一五坪）▽場所＝常盤湯本町立体橋側＝ロミオ下▽連絡＝電㉔二七二九
高級アパート▽六畳四畳半▽台所三畳水洗トイレふろ付き▽駐車可▽場所＝平中神谷団地そば▽連絡先＝電㉓七七五九

雑件
駐車場▽月ぎめ▽平・四町目平・小太郎町駐車場五千円▽▽連絡先＝電㉓三六一〇

募集
女性▽年齢30歳まで（アルバイト可）▽高給優遇委細面談▽場所＝平・田町＝割烹柳▽昼電㊷二五一六・夜電㉓二五九〇
ウエートレス▽三十歳ぐらいまで▽平字田町　とんかつ・すが▽連絡先＝電㉔二九三九

急募
大型車増車のため
●クレーン車オペレーター　5名
◇給与当社規定による　委細面談
◇各種保険あり　履歴書持参
株式会社　高萩重機
いわき市内郷御台境町自在町10　電23―1501

マツモト　免許証写真・スタジオ・結婚式・証明写真・電話

免許番号　福島県知事（3）第43号
建設業県知事（般―48）第（2825）号
東北土地開発株式会社
いわき支店　平字白銀町
電23―1188・1189・2677
売り地　内郷御厩町　3・3平方㍍　6・2万　661平方㍍（199坪）　公道面　事務所住宅最高　仲介
売り地　小川町　3・3平方㍍　4,500円格安掘り出し　2210平方㍍（669坪）　公道面　仲介
売り地　平中平窪　3・3平方㍍　2・6万　917平方㍍（277坪）　格安　公民館歩1分　仲介

牛豚肉問屋
合資会社　伊東牛肉店
配達致す
本店／平・六町目　電㉔4753
平駅前　電㉔3180
支店／平大通り　電㉔5510
電㉔8374

京城風焼肉料理
●営業時間／午後4時～深夜2時
酒肉料理館　阿Q
平・中央通り（甲陽館斜め向かい2F）
TEL・23―9884

免許写真はどんな写真でもよいではいけないのです
きれいな　あなたの免許証
大切な免許証写真は
格調高い写真を！
●目仕上げ●1枚ごと真心をこめてつくっています
田中スタジオ
カメラの田中㊫平・三町目店2階電23―1405

ブラザーミシン　各種工業用ミシン
シルバー編機　ブラザー編機
フランスベッド　カタログ進呈
渡辺ミシン商会
いわき市平・新川町（6号国道沿い）　電㉔3401番
（夜間）　電㉔3201　ミシンハイチバン

塩屋ふとん店
いわき市常磐湯本町黄金町電㊷二四七四

湯本の　島勝
電㊷三一五一代

PINO-RE　ピノーレ
ピノーレショップ　ミセスファッション
よしもれの店　ちかうち
平店　いわき市平字三町目1　電23―1611
日立店　日立市原町1の5　電22―1216

愛犬の栄養食　愛犬の健康食
ビタワン　ドッグビット
■子犬用ミルク　■ネコの専用栄養食
■子犬の栄養食　■ネコのトイレ用砂
■子犬の健康食　■愛犬の缶詰フード
平銃砲火薬店
たいら1―8　電74―9231
犬舎　医薬品　首輪　引綱　鎖　ブラシ

七夕用品売り出し
■たなばた材料なら専門店の当店へ
■くす玉のご注文はお早めに
●観光みやげ・海浜用具・安全花火…卸し専門
玩具と人形　モリシタ　たいら・一町目　TEL・㉔2602

仏壇・仏具
橋本屋
平・新川町1
五町目バス停わき
電74―3948

総合美術広告
大音堂看板店
いわき市平・番匠町40（平製あん所前）　電74―3882

普通特殊専門販売
浜通り唯一の修理工場
石城計量社
いわき市平谷川瀬字三十九町
電㉔3468・8059