夕刊
いわき民報
いわき市平字田町63の7
いわき民報社
◎ 振替口座（郡山）4028
本社 0246 ㉓1666
小名浜支社 0246 ㉒3560
常磐支局 0246 ㉒2380
勿来支局 02466㉒2903

ベートーベン第九交響曲演奏会

音楽・文化都市を築こう

平JCで 市民音楽のタベ

ールで、第一回市民音楽のタベ〝ベートーベン・第九交響曲演奏会〟を開催する。演奏は東京フィルハーモニー交響楽団、合唱は国立音楽大学合唱団、それに地元から平FG合唱団、いわき市民第九を歌う会が参加する。指揮は岡本仁、メンバーはソプラノ勝本章子、アルト依田喜美子、テノール砂川稔、バス田島好一。合唱指揮は磐城高出身で国立音大講師小松幸雄、地元いわきの石河清の両氏が担当する。平青年会議所ではこれがキッカケになって水準の高い音楽を愛好する人たちが増えてくれれば、大きな喜びだとしている。

平青年会議所（関内譲一郎理事長）は『音楽・文化都市いわきを築こう』をスローガンに、十二月九日午後五時から平市民会館大ホ

第九を歌う会 会員募集開始

『いわき市民第九を歌う会』の会員募集をはじめた。申込先は平FG合唱団（いわき市平字六八町二五、石河清氏宅）と平大通りカワイ楽器店の二カ所。練習は毎週木、土曜日午後七時からで、申し込み締め切りは十一月五日。

いわき市で初めて

四百人を越す大熱演

【指揮者の岡本 仁】

同会議所がこの企画をたてた理由は、いわき市には音楽効果のよい平市民会館があるのに本格的な音楽会がさっぱり行われていないので、こんどは充実した内容のある〝中味〟を造ろうというので、このような大きな企画をたてたという。しかも第一回市民音楽のタベが成功すれば、引き続いて第二、第三と定期的に〝第九〟をやって行きたい計画だ。それらを通じて〝音楽・文化都市〟づくりに貢献できれば幸いだという立場をとっている。もちろんこのような豪華メンバーを迎えるのは、いわき市では初めてのことだけに、早くも前人気を呼んでいる。

こんど来市する東京フィルハーモニー交響楽団は九十人編成で、国立音大合唱団は約三百人、しかも正式授業の延長としてわざわざいわき市での地方公演に踏み切ったという。

平市民会館で演奏することに決まった〝東フィル〟

地元の平FG合唱団も参加

それに平FG合唱団の三十人、

さっそく本社が後援

第九交響曲演奏会の公演にはいわき民報社はもちろん、いわき市、市教委、いわき芸術協、国立音楽大学同調会県支部、平・平東両ロータリークラブ、常磐、勿来、内郷、磐城各青年会議所、福島テレビ、福島民報社がそれぞれ後援することに決まった。

入場料も検討中だったがS席三千五百円、A席二千五百円、B席二千円、C席千五百円と決まった。

いわき市民第九を歌う会二十人を合わせると実に四百人を越す大がかりなものとなり、音楽愛好家にとってはまたとない格調高いプレゼントとなる。

東京フィルハーモニー交響

「東フィル」の略称で広く親しまれている東京フィルハーモニー交響楽団は、わが国において最も古い歴史と長い伝統をもつオーケストラのひとつである。

財団法人として現在の組織になったのは、一九五二年であるが、その母胎を求めると一九一〇年（明治43）に、名古屋の百貨店松坂屋が創設した少年音楽隊。

松坂屋少年音楽隊は年と共に楽員を増強し、一九二九年春には名古屋交響楽団に発展し、中部日本における音楽文化のための活動を試みた。その後社会情勢の変化、楽壇の要請、またオーケストラとしての飛躍発展のためなどにより一九三八年東京に移転し、中央交響楽団と改める。翌一九三九年、ドイツからマンフレット・グルリットを招き、「中響」は、当時東京で唯一の存在だったNHK交響楽団の前身、新交響楽団に対抗し、積極的な活動を続けた。中央交響楽団はグルリットの指揮で十三回の定期演奏会を行ったのち、東京交響楽団と改組改称された。

「東響」の定期演奏会は、一九四一年九月グルリット指揮による第一回以来、終戦の前年一九四四年三月金子登指揮による第二十七回まで行われた。一九四五年三月の東京空襲で、東京交響楽団は事実上消滅したが、終戦後の混乱期を、東京都の文化計画による東京都フィルハーモニー管弦楽団、また接収された東宝劇場のアーニー・パイル・オーケストラとして切り抜けたのち、東京フィルハーモニー交響楽団としてよみがえった。そして一九四八年四月、斎藤秀雄指揮で「東フィル」の第一回定期演奏会を行う。さらに一九五二年十二月一日財団法人として許可され、改めて新発足をした。

このように「東フィル」は古く明治における日本の音楽の創世期にかかわり、何度となく変容をはしとげつつ、今日に及んでいるのである。

＝メンバー紹介は2面に

才言

▼…都山は東北のシカゴから音楽の都へイメージチェンジしていく。平JCの提唱で〝音楽・文化都市いわき〟へ。文化都市を目指しているうちは、非文化都市か。

▼…労働者である一方、聖職者として尊敬される教職員の立場は、時には公ジェンして気の毒だ。だが、ひき逃げ事件は別。先生だけではない。〝酒をとるか、車を捨てるか〟、今ハッキリさせよう。

PHENIX DIAMOND
宝石はワタナベでお選びください
時計／貴金属
眼鏡／万年筆
ワタナベ
●銀座店／平・田町 電㉒2131
●平駅ビル店／3階 電㉒2133
●六町目店／平・立町 電㉒2134
●植田店／台町通り 電②2828

新発売
いわきの花
Azalee
アザレー・マルティ
〈八重つつじ〉
500円・700円
1,200円・2,300円
●お菓子の専門店
じゃんがら本舗
みよし
平・田町☎23—7111～5

フジコシ湯本店
19日(金)まで
新商品発売
1階 食料品 家庭用品
2階・衣料品
カバヤ板チョコレート 65円
ネッスルネスコーヒー(150g) 378円
婦人ネグリジェ・パジャマ(M・L判)それぞれ 580円
婦人デザインスカート(各種・W58～72cm) 580円
婦人スカーフ 98円
バナナ(1kg) 80円
ミツヤプラム(2・65kg) 260円
両面こたつ板(75×75cm) 1180円
コタツ布団(180×180cm) 1280円
紳士ジャージポロシャツ(アクリル100%) 580円
婦人ハイネックシャツ 200円
豚ロース切身(100g) 118円
生鮭(3切) 198円
高級スリッパ 198円
婦人パンティストッキング(ナイロン100%・フリーサイズ 2足組) 100円
ベビーくつ下(2足組) 100円
ネクタイ(各種) 180円
マルシンハンバーグ(3コ) 98円
越 フジコシ 湯本店 TEL・42—4141

第九交響曲演奏会

メンバー紹介

藤本　章子

砂川　稔

依田喜美子

田島　好一

藤本　章子（ソプラノ）
国立音楽大学卒業、同大専攻科修了、伊藤京子に師事。一九六八年三月渡欧（オーストリア）、ウィーン市立音楽院に留学。声楽をヒルデ・ツァーデク、オペラをペーター・クラインに学び、七十年六月最優秀で卒業。欧米各地で数多くうたった。
七十一年六月に帰国。十月にリサイタルを開き好評を得、続いて「フィガロの結婚」のスザンナを七十二年には同じく「フィガロの結婚」のバルバリーナを演じている。現在、国立音楽大学講師、二期会会員。

砂川　稔（テノール）
昭和三十年国立音大卒。一九六二年秋渡欧（オーストリア）、ウィーン国立音楽大学に留学、ドイツ、オーストリアを中心に約六十回に及ぶ演奏会に出演。

依田喜美子（アルト）
昭和三十二年、国立音大声楽科卒業、同三十三年、同大専攻科修了。井上貞一氏に師事。

田島　好一（バリトン）
昭和三十三年、国立音楽大学声楽科卒業、毎日音楽コンクール入選。昭和三十四年、国立音楽大学声楽専攻科修了、世界平和友好祭音楽コンクール（於ウィーン）日本代表で出場、入賞、N響定期のヴェルディ「レクィエム」に出演。
昭和三十八～四十年、イタリアに留学、ローマ・サンタチェチリア音楽院アカデミアを首席で卒業。昭和四十年六月、一時帰国。同八月、国際音楽コンクール出場のため再び渡欧。
四十一年二月、帰国。
四十二年・四十六年秋、NHKイタリア歌劇団と共演。
昭和四十三～四十八年、オペラ「椿姫」「蝶々夫人」「第九」に出演、声楽界の至宝とされている。

七十年ベートーヴェンの生誕二百年祭にはイッセル・シュテットに指揮「ミサ・ソレムニス」のソリストに選ばれ、その他小沢征爾指揮の日フィルの第九、その他各オーケストラの第九のソリスト、オラトリオなどのソリストとして活躍、またNHKでも数多く放送。
現在、二期会会員、国立音楽大学大学院の助教授。

重量感あるメゾ・ソプラノ独特の美声の持ち主で、在学中よりオペラ、オラトリオなどにしばしば出演、また、リード特にブラームス、R・シュトラウスを得意とする。近年フランス歌曲、日本歌曲に意欲をもやしている。
現在、国立音楽大学講師。

新産都市に苦難の道

郡山・いわき商議所　危機突破へ意見交換

新産都市「常磐・郡山地区」経済会議の第六回郡山・いわき商工会議所議員懇談会は、十七日午後一時から常磐ハワイアンセンター常磐観光ホテルで行われた。会場にはいわき・郡山の商議所議員七十一人が参加、また木村知事、いわき市長代理として御代助役、郡山秀瀬市長らが来賓として出席、意見発表に耳を傾けた。

まず地元いわき商工会議所野崎理夫会頭が「国際的インフレ、国内外共に容易ならざる時期に、双方協力して、この危機を打破して行こう」とあいさつ、絶大な拍手を浴び会は進行された。

いわき・郡山地区は県の開発重点地区として、また南東北の拠点地区として開発、発展が期待され、三十九年に新産都市の指定を受けて以来、ジグザグながらも向上の一途をたどった。が、最近の経済界は国際的インフレの渦中に呑まれ、これが抑制策として公定歩合の引き上げ、貸出資金ワクの規制強化、公共事業の繰り延べなど予期しない事態が次々に起こり、十年目を迎えた新産都市は早くも苦難の道を歩まなければならなくなった。

議案として、郡山からの磐越自動車道の建設促進の阿武隈高原地帯の開発の二題、いわきからは①小名浜港の整備促進②国鉄磐越東線化の二議題がそれぞれ提案され、これを中心に意見交換が行われた。

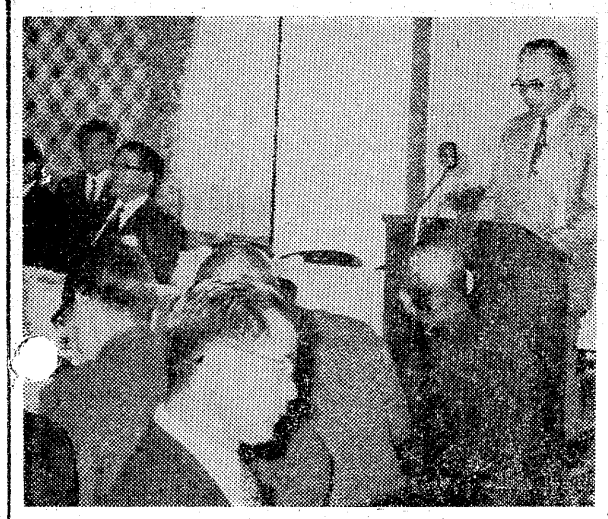

【郡山・いわき商工会議所議員懇談会】

磐城、明治神宮大会へ

全国高校野球　ベスト10に選ばれる

東北大会を制覇した磐城高野球部が〝第四回明治神宮野球大会〟に出場することになった。この大会は明治神宮、全日本大学野球連盟、日本高校野球連盟主催により、十一月二日から五日まで神宮球場で行うが、全国十地区の優勝チームとあり、栄誉ある出場を勝ち取った。

同大会は明治神宮祭礼にちなみ、全国の大学から八チーム、高校は東北代表の磐城を含め、北海道、関東、東京都、北信越、近畿、中国、中部、四国、九州から各一チームしか出場できないため、全国の古豪、強豪が参加し各地区の野球レベルを発揮し合うことになる。

しかし、同大会には各地区の優勝チームが出場するとあって、来春センバツ甲子園大会の前御馳走ともいわれ、相手チームの情報集めや戦力の判断など〝作戦試合〟となることも考えられる。

試合は二日から五日までだが、一日午後三時半から神宮祭礼もあり参拝を行うほか、前夜祭も計画されているため、磐城高野球部は一日午前七時ごろの早い急行で出発する。なお、組み合わせ抽選会は二十九日同神宮で行う。

その後磐城高野球部は上昇中で、活躍が期待出来る。

国立音大合唱団

国立音楽大学合唱団は昭和初期の創立当初から、矢田部教授の指揮で活発に合唱活動を行い、引き続き岡本敦郎指揮によって本格の演奏会、地方公演などに出演して来た。特に昭和六年、矢田部教授指揮によるバッハ作曲「崇高ミサ」の本邦初演奏は当時、演奏不可能とさえ見られていた曲なので高く評価された。

一方、NHK交響楽団の前身新響、日響時代から山田耕筰、近衛秀麿、ローゼンシュトック、山田和男、尾高尚忠、クロイツァ、クルト・ウエス、マルティノン、カラヤン、エッシュバッハ、ロイブナー、シュヒター氏などの世界的指揮者により幾多の難曲を共演して来た。「第九」の演奏回数に関しては日本最高のレコードを誇っている。

会と催し

19日

【平市民会館】▽富田舞踊研修会（午前9時）ステージ▽平バレエ練習（午後4時）ステージ▽猪狩・大越家婚礼（午前11時）結婚式場、大会議室、和室▽高崎・鈴木家婚礼（正午）結婚式場、展示ホール▽合唱団えくぼ練習（午後6時30分）第二応接室▽平社交部会役員会（午後1時）第一会議室

【磐城市民会館】▽パラード音楽練習（午後6時30分）ステージ▽鹿バレエレッスン（午後2時）ホール

【勿来市民会館】▽清水・斎藤家婚礼（正午）結婚式場、大会議室▽井上・小川家婚礼（午後1時）結婚式場、大和室

【平公民館】▽民踊保存会（午後1時）第一和室▽みづ彩会（午後6時）第一和室▽黒潮学習会（午後6時）第二ホール▽ペン字サークル（午後6時）第三ホール▽平地区青年講座（午後6時30分）第一ホール

【常磐公民館】▽民踊サークル（午後1時）第一会議室▽あみものサークル（午前9時）第二会議室▽栄田西子供会リーダー研修会（午後6時）第二会議室

【磐城体育センター】▽運転免許証更新時講習会（午前10時）ホール▽猟友免許交付事務（午前8時30分）3F第一講習室▽民謡会例会（午後6時）待合室▽劇団ポポ定例集会（午後6時）待合室▽ぬったくり例会（午後6時）3F第一講習室▽社交ダンスサークル（午後6時）ホワイエ

【しゃくなげ会館】▽相馬・高木家婚礼（正午）3F▽渡辺・鈴木家婚礼（午後3時30分）3F▽鈴木・郡司家婚礼（午前11時）5F▽草野・嶋田家婚礼（午前11時30分）5F

【草野ホール】▽創美会美術展（午前9時）美術ホール

【いわき産業会館】▽渡辺・佐藤家婚礼（午前10時）全館▽渡辺商会面接（午後1時）第一会議室

はじめに志賀重平理事長があいさつを述べ、次いで社会福祉公共施設費としていわき市に八百万円を寄付、志賀理事長から大和田市長にその目録が手渡され永年勤続の現総代、役員、職員にそれぞれ表彰状などが贈られた。

【感謝状】小野恭二郎　近藤安雄　野崎貞行　平野直康　山野辺茂

【永年勤続表彰】▼現総代五期以上＝稲葉実　小野達四郎　上遠野賢　小林定治　作山安太郎　高村大五　藤社大一　比佐茂　星友吉　柳内庄八▼現役員二十五年以上＝志賀重平　山田道治　生田喜雄　岡山武　小野礼一▼二十年以上＝小島源一郎　黒沢広　薬谷勝男▼十五年以上＝滝為吉　里見可中▼現職員二十年以上＝竹原正裕　長瀬光雄　相沢信夫　小林武　荒川新平　中村光利　浅川淨　飯塚三郎▼十五年以上＝西村光由　田山耕作　永井日出夫　折笠利一　佐藤作平

あすの特売

◇大黒屋▼一階＝婦人袖付スリップ・プラスリップよりどり2枚で五八〇円、婦人シープハンドバッグ四、八〇〇円、婦人アイビーソックス2足組二九五円▼二階＝L・Lサイズ婦人オットマンパンタロン一、九八〇円、黒シングルブレザー五、八〇〇円、ベルトレスラックス二、三〇〇円▼三階＝正絹羽二重喪服10点セット二八、〇〇〇円、綿サラシ組布団2枚組七、五〇〇円、コタツ布団一、九八〇円▼四階＝角型ボアク

【訂正】17日付2面の〝植田小に文部大臣賞〟の記事中、植田小『大谷清校長』とあるのは『大谷優校長』の誤りでした。訂正します。

あすの停電

▼平地区＝（9時～9時30分、11時30分～12時）下高久、沼ノ内の一部（13時30分～16時30分）北、南白土の一部
▼磐城地区＝（8時30分～12時）小名浜花畑町、豊間町（13時～16時）永崎地切

天気予報

玉半提供　☎五〇三一

（小名浜測候所調べ）
【今夜】北西の風ややや強く、晴れ時々曇りで、山沿いはにわか雨の降るところもある。
【明日】西よりの風、晴れだが、始め山沿いでにわか雨の降るところがある。
【海上】今夜、波やや高いが次第におさまる。明日、多少波。

あすの暦
10月19日（金）

旧暦	9月24日	友引		
日出	5・16	47	日入	23・12
月出	23・11	55	月入	22・43
満潮	C19・2	18	干潮	C14・21

恩師を迎えて
内郷一中　同窓会総会
とき／10月21日（日）午後2時
ところ／内郷一中体育館
会費／200円（要項代）
内容＝㈠総会協議
㈡恩師との懇談
㈢その他
ぼくも、わたしも、みんな誘って盛会に恩師と語ろう。
内郷第一中学校同窓会
総会準備委員会
会長　佐藤　貞明
連絡先
内郷一中　TEL・㉖3726
会長宅　TEL・㉖5038

テレビを見ながら
裏番組の録画ができる
i-matic
カラービデオカセット
〈店内で……ご覧下さい〉
SONYの店
カメラの伊勢円
ショッピング店　電㊹4280
古湊店　電㊹5250㊷2404

季節の味とまごころを盛りこんだ
今週の味自慢
松茸釜めし
平駅前電話二三・七一九〇
正午から午後11時まで
※第2・第4月曜日＝定休日

＊ご婚礼着付け専門の店
クボタ美容院
平・白銀町（丸善ビル1F）電㉔五二七四

お好みおでん
よせなべ
始めました！
・白馬の雪　一級　一八〇㎖級　一五〇円
居酒屋まるた
いわき市平・駅前マルサビル地下　電㉔三八二〇

秋のご婚礼家具
買って安心・見て安心・早い配達
マルミヤ
いわき市内郷■TEL26―3544代・3561

■なべ料理
よせなべ・すき焼き
ちりなべ
江戸川紅小路店
いわき市平字三町目紅小路　電㉓二七二七

タカオは
コーヒーが
自慢です
タカオ
平駅前不二屋ビル電23―7727

越
フジコシ
やきたてのパンもあります
湯本店開店売り出しはおかけさまで大盛況　店内で焼いた出来たてのパンに人気が集中してます　ぜひ一度お越し下さいませ
新しい湯本店は一階に食品・家庭用品二階は衣料品売場です。70台駐車できる無料駐車場がございます　ただいま記念大売り出し中！

11月1日から 厚生年金を改正

5万円年金の実現へ

物価高 スライド制で対処

健康保険・厚生年金保険の改正案は、先の国会で修正可決され、健康保険は十月から実施されているが、厚生年金については十一月一日から実施される。この厚生年金は国民年金とともに、わが国年金制度の柱となっているが、これまでの年金はむしろ低額であり、年金で生活している人々は、毎年上がる物価が恐怖の的だった。このため年金額の引き上げと、物価に応じたスライド制を採用、五万円年金の実現を図っている。

障害 遺族 年金の最低保障は24万

ことしは〝福祉元年〟といわれているように、政府は福祉の向上に力を入れているが、今度の厚生年金保険の改正では、被保険者の平均標準報酬の六〇%を老齢年金の水準とした。最近の男子の平均標準報酬は八万四千円程度なので、その六〇%の約五万円が実現するわけ。これは今年十一月に新たに受給権者となった人が、資格期間の二十年以上加入し、八万四千円程度の収入があった人は、約五万円の年金がもらえることになる。またこの年金水準を今後とも維持させるために、物価高に応じたスライド制を確立しているのが特徴。主な改正点は次の通り。

基本年金額の引き上げ

基本年金は定額部分と加給年金額をプラスしたもので決定される。またこの定額部分は、改正前は四百六十円に被保険者期間の月数を掛けていたが、この単価を二倍強の千円に引き上げられた。しかも被保険者月数が二百四十（二十年）未満の場合は二百四十とし、三百六十（三十年）を越える場合は三百六十として計算することになっているので、最低額二十四万円（月額二万円）最高でも三十六万円（月額三万円）と大幅に増額となる。このほか標準報酬も三十二年ごろは月収七、八千円と低かったため、三十二年十月以降四十六年十月まで、ほぼ一年刻みに再評価率を三・八七～一・一五と決めて、算出の基礎となる報酬額の引き上げを図るとともに、それが二万円に満たない時は二万円として計算することになる。この標準報酬月額の一%に被保険者の月数を掛けたもの＝比例部分＝が定額部分にプラスされる。

老齢年金の引き上げ

①年金額が大幅に引き上げられた②六十歳以上六十五歳未満の在職者に支給される範囲が拡大され、月収四万八千円以下の人に支給される③六十五歳未満で老齢年金を受けていた在職者が、在職中に六十五歳になった時は、それまでの加入期間を算入して、年金額が改定される。

基本年金の大幅引き上げによって、もちろんこの老齢年金も引き上げられ、五万円年金が実現することになる。

以前は在職中の場合は、六十五歳以上の高齢者にだけ支給されていたが、四十四年からは六十歳以上六十五歳未満の人でも、月収一万八千円以下の場合はその収入に応じて老齢年金を支給している。今度の改正では四万八千円まで引き上げ、別表のように減額した年金が支給される。

また六十五歳未満で在職老齢年金を受けていた人が、在職中に六十五歳になった時は、それまでの加入期間を算入して年金額を再計算し、改定することになった。ただしこの改定は本人の請求があった時にだけ行われ、請求した月の翌月分から年金額が改定される。

加給年金の引き上げ

これまで配偶者は年額一万二千円だったものを二倍以上の二万八千八百円（月額二千四百円）に、十八歳未満の子は第一子同七千二百円を第二子まで同九千六百円に増額し、その他はこれまで通り四千八百円とした。

スライド制の採用

毎年物価が上昇し、年金の価値が下がる傾向が強く、これを補うためにスライド制が採用された。今度の改正では一年間（年度）または二年間（年度）以上の期間に、消費者物価指数が五%を越えて上がったときは、その上がった率に応じて、次の年度の十一月以後に受ける年金の額が改定される。

障害、遺族年金の改正

これらの最低保障額は従来の十万五千六百円から、基本年金の最低額二十四万円（月額二万円）に引き上げられる。加給年金は遺族年金と一、二級の障害年金受給者に支給される。

また障害年金受給権者の廃疾の程度が軽くなり、障害年金を受けるほどでなくなった場合は、改正前は受給権を失うことになっていた。一度受給権を失うと、再び悪化した場合でも、新たに受給要件を満たさない限り、再び障害年金を受けることが出来ないという問題があったため、今度の改正では直ちに失権させず、三年間の範囲内で支給停止の取り扱いとし、その間に悪化して障害年金が受けられる程度になった時には、支給を再開することになった。

既裁定年金の引き上げ

これまで支給されていた年金も、改正後の規定によって引き上げられる。別表次の通り。

▽月収二万～二万六千円＝基本年金額の八割プラス加給年金
▽月収二万七千～三万三千円＝同の六割プラス加給年金
▽月収三万四千～四万二千円＝同の四割プラス加給年金
▽月収四万三千～四万八千円＝同の二割プラス加給年金

綴職員区、立町子供会が優勝

少年愛護球技大会

いわき市内郷少年愛護連盟主催の第八回秋季少年親善球技大会はこのほど内郷一中、二中両グラウンドに三十四チームが参加して開かれ、熱戦をくり広げた結果、ソフトボールで綴職員区子供会、フットベースボールで立町子供育成会がそれぞれ優勝した。優勝チームはいわき市子供を守る連絡協議会主催の球技大会に出場する。成績次の通り。

◇ソフトボール▼優勝＝綴職員区子供会▼準優勝＝高坂第五仲好会▼三位＝金坂子供会、下綴仲好会
◇フットベースボール▼優勝＝立町子供育成会▼準優勝＝高坂第一仲好会▼三位＝蛭子仲好会、宮沢仲好会
◇優秀監督賞＝林部武雄（下綴）馬場宏一（綴職員区）佐藤貞明（立町）

薬用植物の採取も

平地区で薬と健康週間

平保健所、薬局、薬店などで構成する平地区薬と健康の週間実行委員会は、十日からはじまった薬と健康の週間の一環行事として十五日から二十三日までの間、市内の小学校で薬学講習会を行うのをはじめ各薬局・薬店では体温計、血圧計の無料検定をするほか、薬用植物の実地研修などの催しも予定している。

あすの運勢

小川石洲

十月十九日（金・友引）

【1月生】今は現状を守るが賢明あせって軽率に動けば自滅
【2月生】相手を信じ切ると危険がある、十分に用心して動け
【3月生】日暮れて道なお遠い感がある、後日に希望をつなげ
【4月生】時の流れに乗りおくれるな、積極的な行動が結果吉
【5月生】努力いかんでなかなか面白い、中途半端な行動禁物
【6月生】多少曲折はあるがだいたい軌道に乗る、あせり禁物
【7月生】何かと誤解されるおそれがある、他人事に関わるな
【8月生】だいたい目的を達せられる、だがライバルにご用心
【9月生】感情に走れば進を逃がす、冷静に対処し徐々に好転
【10月生】心に思っただけでは進展しない、まず行動を起こせ
【11月生】思わぬチャンスが到来す、だが調子に乗りすぎるな
【12月生】周囲の意見に耳をかたむけよう、何かとプラスある

なお実地研修は二十日午前九時NHKいわき放送局前を自家用車で出発、双葉郡広野町折木の山で薬用植物の採取を行う。日程次の通り。

▼薬学講習会（二十三日午後一時・御既小）▼体温計及び血圧計の無料検定（十五～十八日・市内の薬局、薬店）▼薬用植物実地研修（二十日午前九時までNHKいわき放送局前に集合）

商店街

日産チェリー＝日産チェリーで発表展示会＝福島販売いわき営業所では20日・21日の両日、平・三崎の平市民会館前で新型発表展示会。

パチンコ愛産＝平駅前のパチンコ愛産は19日新装開店。

人

伝統のよさを生かして

七十七銀行平支店長　岡崎昭氏

七十七銀行の二十一代目支店長になった。「誠実に仕事を…」がモットーというとおり温厚、誠実な人柄である。

「県外といいましても、昔から、つながりのあるところですから、よそに来たような感じがしません」と親近感をこめて着任の感想を述べる。

「こちらには、支店の新築のときに来ましたが、駅前が、すっかり変わったのをはじめ、都市再開発でマチも変わりつつあるのが目立ちます」と平の印象を語る。そして「当支店は、大正八年の創業で、昔からのお客さんが多いが、都市発展に伴う新しい企業のお客さんも増えてきます。伝統のよさを生かして、お客さんのお役に立つよう、がんばりますよ」と力をこめる。

昭和二年二月生まれの二男坊。旧制仙台二中から旧制二高を経て東北大農学部に学んだ。在学中は、オールッ組「ワタシ、2の数学にエンがあります。こんども一代おくれると二十二代でしたが、これ「ばかりは…」と微笑をこぼす。

「宮城は、米どころ、農業関係の勉強も悪くない」というわけで農学部へ進んだが、卒業後、厳父の後を追い、七十七銀行入りしたという父子二代の銀行マン。

仙台市名掛丁支店を振り出しに本店融資部の調査課長、不動産課長などを歴任、仙台市新伝馬町支店長から平支店長に栄転した。

「職場ぐるみの積立貯金をすすめて感謝されたことなどは、うれしい思い出の一つ」とニッコリ。

家庭は、慶子夫人と一男一女。進学のため、仙台に残しての単身赴任。おかげで、夫人は仙台と平を行ったり来たりという忙しさという。

趣味は、園芸とスポーツ。野球、ラグビー、バレー、なんでもこなすスポーツマンで、これからゴルフもーと意気込んでいる。

仙台市出身。46歳。

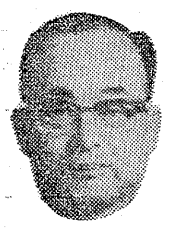

100貨店

お役人はうらやましい、と人はいう。人事院勧告で市役所職員も一人平均十万円が支給された。これは国家公務員に準じて給与が一五・五%アップと決まり、四月までさかのぼって支給されたからである◆税金を差し引いても九万円は入る計算だ。これが民間企業ならさかのぼるどころか、決まった月日からずれる場合もある。有給休暇にしても、役所なら大体ちゃんちゃんとれるが、民間企業なら、休暇はとれるようにはなっているが、業務多忙でとりにくいのが実情である。なかには〝週休二日制〟に踏み切った会社もあるが、よほど経営の管理をよくしないとやれない◆いずれにしても民間企業から、うらやましがられるわけだが、こんどは国鉄、郵政など三公社五現業が一カ月分の〝インフレ手当〟を年末一時金に上乗せする方針だという。先に定昇込み平均一万四千円（一七・四九%）の賃上げが行われたが、インフレのために賃上げ額がほとんど帳消しになったというわけだ◆民間企業にしても、みんな同じようにインフレに悩んでいる。なんとか賃上げしてほしいとのぞんでいる。でも赤字経営じゃ賃上げどころではない。その点、親方日の丸会社とちがう。親方日の丸というのは、親方が国家（日の丸）だから、ということで、適当にやっていても食うのには心配いらぬということ。同じ労働者でありながら民間企業につとめるものが横目でうらやましそうな顔をするわけだ◆だから役所づとめを希望する学率が多くなった。以前は県庁というと福大の経済学部を出た者が多かったが、当世は東大、東北大出がずらり。勢い市役所にも優秀な大学を出たものが殺到するということになる。しかも役所づとめは転勤なし。お役所天国時代のようである。

（龍人）

免許写真はどんな写真でもよいではいけないのです
きれいな　あなたの免許証
大切な免許証写真は
格調高い写真を！
1日仕上げ　1枚ごと真心をこめてつくっています
田中スタジオ
カメラの田中　平・三町目店2階　電23－1405

たん焼きと季節料理
すき木
いわき市平・ひかり座前・電74－8485

YAMAHA
ピアノ・エレクトーン
特約店
小山商会　楽器部　ミシン部
内郷綴町本通り（バス停・宮入口前）
TEL・26－3576

塩屋ふとん店
いわき市常磐湯本町黄金町　電(42)二四七四

湯本の
鳥勝
電(42)三一五一代

昼11時～深夜2時
COFFEE SNACK
ドリー
平駅前TEL.(74)8845
平駅　トップ

プラザーミシン　各種工業用ミシン
シルバー編機　プラザー編機
フランスベッド　■カタログ進呈■
渡辺ミシン商会
いわき市平・新川町（6号国道沿い）　電(74)3401番
（夜間）　電(74)3201　ミシンハイチバン

ご婚礼おふとんご予約承り中（粗品進呈）
天然のわたを使ったおふとんは一生お供のできる寝具です
打ち直しおふとんは24時間仕上げで承っております
●おふとん専門店
大河原寝具店
夜具よい
平・田町（ひかり座前）　電23－8941代

PINO-RE ピノレ
ピノーレショップ　ミセスファッション
おしゃれの店
ちかうち
chikauchi
平店　いわき市平字三町目1　電23－1611
日立店　日立市鹿島1の5　電22－1216

通産省認可（協）日本店装チェーン会員
店舗診断・企画・設計施工
特注備品・室内造作家具
株式会社　家具のスズキ（店装部）
店舗／いわき市平・松ヶ岡公園表入り口TEL・(74)3741
工場／いわき市好間町下好間字渋井TEL・(36)3246

愛犬の栄養食　愛犬の健康食
ビタワン　ドッグビット
■子犬用ミルク　■ネコの専用栄養食
■子犬の栄養食　■ネコのトイレ用砂
■子犬の健康食　■愛犬の缶詰フード
平銃砲火薬店
たいら1－8　電74－9231
犬猫　医薬品　首ワ　引ッナ　鉄　プラモ

つらかった〝異国の丘〟

シベリア抑留記（中）

伊藤 階級は？

広沢 陸軍曹長だった。司令部付きで報道を担当するようになり、地方で国防思想とか、軍隊は楽しいところだといったことを写真や映画で普及して歩いたものでした。

伊藤 北鮮といえば精鋭部隊で知られていましたね。ソ満国境の最前線で活躍したり…。

ソ連軍が上陸 負傷兵に緊張

広沢 そうです。私も国境警備に入るわけでしたが…。現役の時はもっぱら銃剣を拾いでしたが、負傷兵が帰ってくると緊張したものです。終戦近くの二十年八月にはおかしな情報が流れて来るし、爆撃は受けるし、十三日にはソ連軍が上陸して来た。十五日は終戦になったことも知らずに戦いを続け、終戦がわかったのは十八日でした。

伊藤 ソ連軍が上陸？

広沢 そうなんですよ。それも上陸用舟艇で。平壌から日本軍の参謀が来て、終戦がわかったんです。

伊藤 昔の青年は若い血潮をたぎらせ、身体をぶっつけて行ったものですが、今の人にはその気持ちはわからないでしょうね。それが良かったとか悪かったとかは別として…。

広沢 訓練もされたし、大体そうした時代でしたからね。

伊藤 ロシア人とはハルピンで接衝したことがありますが、ロシア人というと、何か暗い感じを受けましたね。

広沢 やはり鉄のカーテンという意識があるからでしょう。あるところで民宿に泊まった時、ロシア人がなぐさめてくれましてね。一般人と変わりなかったですよ。

酒もないまま 簡単な結婚式

伊藤 ところで奥さんとの結婚は？

広沢 家内の兄は一年後輩なんですが、現地の日本製鉄に就職していた。私が召集で行った時に、バッタリ街で会い〝遊びに来い〟ということで、時々遊びに行くようになった。たまたま奥さんのお産手伝いに家内が来ており、これも現地で就職し、そうこうしているうちに〝妹を貰ってくれ〟ということになったんですが、私はいつ死ぬか分らん身でもあるし、戦況も悪くなって来たので断りました。しかし結局、どうせ貰うなら故郷の人をということになったものの、街の料亭は避難してしまった後だし、酒もなし、家に相談しようにも手紙が届かないといった状態のまま、八月十一日に戦友二、三人を呼んで簡単に結婚式を挙げただけでした。十三日に〝家族は避難するように〟とのことで家内と分かれ、私は現地に残って戦っていたわけです。

終戦知らずに銃握る

家族はバラバラに避難

バッタリ街で 姉親子に会う

結婚式に来てくれた姉とその長女は十二日に帰って行きましたので、家内とはバラバラになってしまった。十八日に停戦命令が出てから、食糧をトラックに積んで温泉があるところまで来ると、日本人らしい者がいるというので行って見たら、姉と子供がいたんですよ。そこで二人をトラックに乗せて部隊まで連れて行き、リヤカーに米一俵を積んで南へ下がるよう待たせてやりました。もし、あの時見つからなかったら、きっと姉たちは死んでいたでしょう。

伊藤 あのころはひどかったようですね。

広沢 そうなんです。家内は隣組の人たちと白頭山のふもとまで行ったが、そこで自由行動ということで南下したらしく、南で偶然にもいっしょになり、チャーターした船で帰って来たということも、私が帰国してからわかったことです。

重労働のため 身体をこわす

途中で亡くなった人もいたし、姉夫婦も国に帰って来てから亡くなりました。捕虜時代に伐採をさせられて身体をこわし、帰国してからも釜石からこっちに来たいというので、古河好間炭鉱の知人に頼んで就職させ、赤井から通勤していましたが、とうとう夫婦とも亡くなってしまいました。

（つづく）

対談

「シベリア抑留記」執筆者　広沢　栄太郎

聞き手　本社編集局長　伊藤　敬一郎

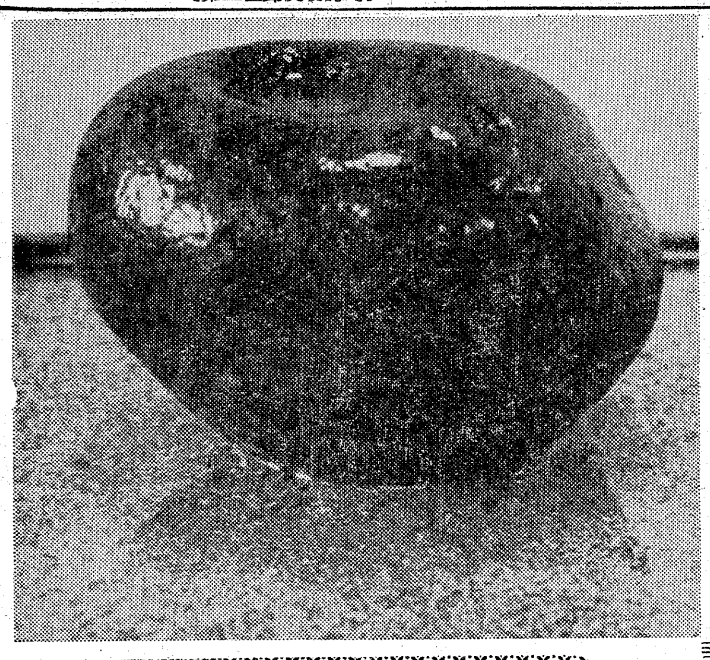

楽石余情

得処

京唄子なる漫才師がいるし、大口ブラウンという喜劇映画俳優もいた。いずれもデッカイ口を売りものにして、観客に笑いを買っている。

水石に水溜りと呼ばれる形がある。石の上に穴があいており、水がたまるものである。この水溜り石はめったにあるものではないが、あるにはある。自然が川の中で長い年月をかけて彫り上げ、その上等な水溜りは見る者を落ち着いた心持ちにさせてしまう。上等な水溜りは大きなガマ口のようにデカくてガッポリ深いばかりのシロモノではない。人間の上品な口を思えばよい。全体の形のなかで占めるつり合いが物をいう。

平　高橋養市氏蔵

かんばれ!!ヘイさん

共感を呼ぶ秀作が多い

十五日から二十一日まで『新聞週間』が繰り広げられているが、本紙に連載されているマンガも、近く八千回を越えた。愛読者であるいわき市内郷小島町鳥居沢一二ノ一一、会社員名垣寛さん(53)から、次のような激励文が本社に寄せられた。

※

ヘイさんがまもなく八千回を迎える。年三百回としても二十六、七年続けた計算だが、ほとんど新聞創刊と同時から書き続けていることになる。これが事実（ヘイさんの一連番である）とすれば、全くようこぼしいことである。大新聞でもこんなに続けている例は少ないのではなかろうか。私はまだ一年余の愛読にしかならないが、材題の内容は、これまた大新聞に発表してもひけをとらないものが数多く、こんなといっては失礼だが、一小都市の新聞に埋れさせておくには惜しいと思うことが数多くあった。漫画は虚構的であっては受け入れられない。読む人の心に抵抗なく溶けこみ、その共感を得られて、はじめてそのよさがわかる。この点、この一年間だけでも数多い秀作に接して、作者中島氏の健闘ぶりがうかがわれる。

私等の日常の生活の中で経験していることを、うまくとらえているのであるが、その時はなんのこともなかったのに、材題としてとりあげられてみると、はじめてうまいと感じる。またいいことを教えてくれる。庄助さんの〝三まね〟をしようと思えば、誰だって一度はやられる身分である。歌っても、それをまねてみようとは、ほとんどの人が気付かない。ヘイさんはそれをやれと命令はしないが、絵で〝やろうと思えばやれるんだよ〟と教えてくれている。作者もいい年齢だと思う。今後ともますます活躍していただき、読者ともども楽しく続けられることを切に願ってやまない。一万回も遠い夢ではない。

（内郷小島町鳥居沢・会社員・53歳・名垣寛）

いわきの高級住宅地

八ツ坂団地見事に完成！

●竣工祝賀式／10月19日正午／ことぶき会館（いわき民報ビル5階）

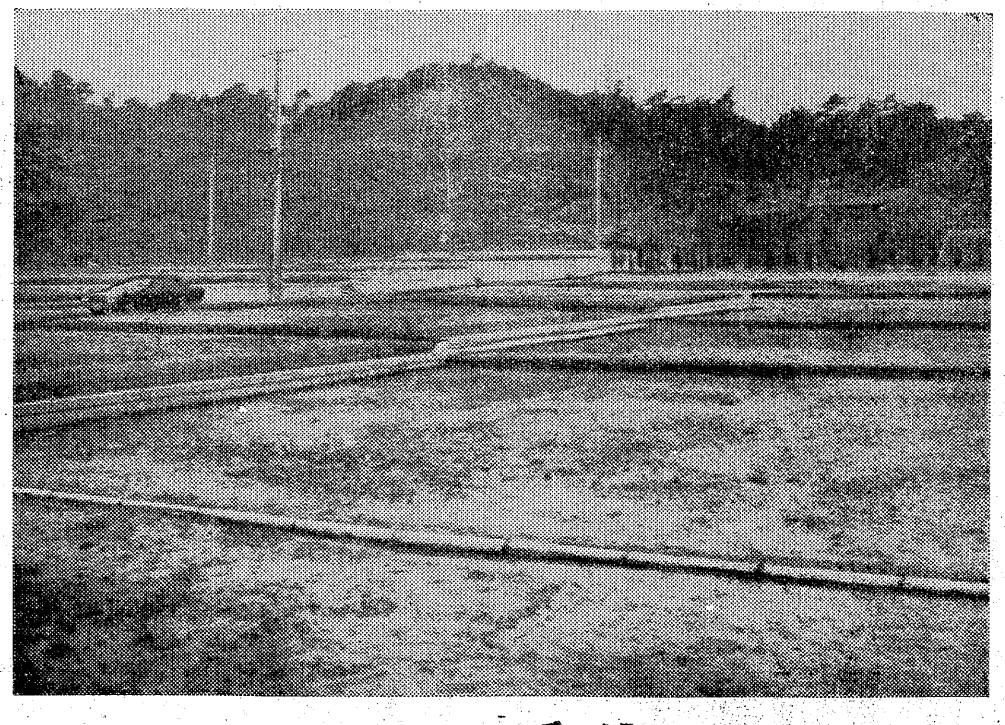

ごあいさつ

秋冷の季節と相成り皆々様には殊のほかご清祥の事と拝察し陰ながらお喜び申し上げます

さて弊社が一昨年十一月から開発行為の許可を受け　平の南白土地内に地元の前地主の方々を始め関係各位のご協力により鋭意造成工事に全力を尽くして参りましたが　お陰様をもちましてこのほどようやく完成の運びと相成りました

団地の規模は一二八区画あり　各区画割りは間知石　大谷石積み　張り芝をほどこし　電気　都市ガス　市営水道はもちろんのこと側溝排水施設も完備し　道路は全面舗装し　公園も二カ所設け遊具施設を配し　やがてお住みになる方々のための最高の宅地造成を心がけて参りました　工事中は近隣の皆々様には何かとお世話に相成りブルの騒音やダンプの出入等で大変ご迷惑をお掛けした事に対し改めて心から御礼とおわびをいたします　また幸いに満二カ年にわたる工事中　団地の内外において無事故で完成した事をご報告できますのは私の最も喜びと感じておる次第であります

この事を記念して地域社会のためいささかでもお役に立ちたいと念じております

最後にいわき市当局　いわき建設事務所を始め常磐開発株式会社および関係協力会社各位に深く感謝申し上げると共に関係各位のご健康をお祈り申し上げ竣工のごあいさつといたします

昭和四十八年十月吉日

千代田工業株式会社

代表取締役　原田寅夫

販売元　千代田不動産株式会社

いわき市平字三倉48の2　TEL・74－5346

NHKテレビ
☆印は白黒

6・00 こどもニュース
05 あなたに挑戦
30 人形劇「新八犬伝」
7・00 ニュース
30 スポットライト「わが友C58283」
8・00 ふるさとの歌まつり〜滋賀県長浜市民会館から〜森山良子　にしきのあきら　金井克子
9・00 ニュース
15 ニュース解説
30 ニュース特集
10・00 「宗方姉妹」藤村志保
15 コンサートホール
11・15 アメリカ，73

NHK教育
☆印は白黒

6・00☆スペイン語講座
30☆フルートとともに
7・00☆英語会話
30☆中国語講座
8・00☆市民大学講座「精神風土と文化」〜東洋の再発見〜谷嶋喬四郎　嘉門安雄　秋山達子
9・00☆通信高校講座　生物I
30☆通信高校講座　化学A
10・00☆通信高校講座　物理A
30☆通信高校講座　地学
11・00☆たのしいフランス語

福島テレビ
☆印は白黒

6・00 FTVテレポート
7・00 仮面ライダーV3
30 おもちゃ屋ケンちゃん「ふしぎなランプ」
8・00 「ありがとう」石坂浩二　水前寺清子　山岡久乃　佐野浅夫　波野久里子　佐良直美　井上順　音無美紀子ほか
9・00 快刀乱麻「恋文どこかへ書く恋慕」若林豪　池部良　志摩みずえ　河原崎長一郎　沖雅也
10・00 「それぞれの秋」緑魔子　岸本幸男　林隆三
11・05 「夜の大行進」園まり

福島中央テレビ
☆印は白黒

6・00 ディズニーぱれーど
30 ワイドニュース
45 ニュースフラッシュ
7・00 クイズタイムショック
30 世界J・ライト級タイトルマッチ「柴田国明対ベン・ビラフロア」〜ハワイ・ホノルル・インターナショナルセンター〜
9・00 クイズオンクイズ
30 すばらしい世界旅行「ベンガルの国境地帯をゆく」
10・00 「じゃがいも」　森光子　佐野浅夫　ほか
11・15 ワイドショーIIPM

今夜の番組

NHK第1 1340KC

6・05 株式市況▽商品市況
40 じょうずな話し方「話し合いのルール」
7・00 ニュース
15 ニュース解説
25 ニュース特集
8・05 人生読本「水に思う」
15 趣味の手帳「猫のフーガ」
30 ふるさとの心「おいらの船は300トン」
9・05 浪曲十八番　「馬鹿の金八」「勧進帳」　三門博　梅原三津夫　松平園十郎　松浦有岐子
10・20 若いこだま「おお演歌」柴山佳子　平野文
11・05 夢のハーモニー

NHK第2 1540KC

6・00 そろばん教室「たし算ひき算」
45 英語会話
7・00 ラジオ農業学校「自立経営への道」(4)
30 中学生の勉強室　理科
8・00 通信高校講座　英語A
20 通信高校講座　英語A
40 通信高校講座　英語A
9・00 通信高校講座　世界史
20 通信高校講座　倫・社
40 通信高校講座　体育
10・20 通信高校講座　数学I
40 通信高校講座　数学I
11・00 大学講座　英語

ラジオ福島 1060KC

6・00 ニュースハイライト
30 人気歌手ベストテン
50 歌謡曲テース
7・00 ワールドミュージックゴールデンワイド<八木誠・ショー・オブ・ザ・ワールド>
8・30 橋本哲也のグルーヴィポップス
9・00 今晩は落合恵子です
20 ふるさとの詩集
30 東芝歌謡パレード　愛のピーナス　恋文
10・30 MUハイフォニック<ロバータ・フラック>
11・00 リクエストコーナー

FM放送
☆印はステレオ

6・00 くらしの話題<ディスクジョッキー>
7・15☆サウンド・オブ・ポップス　涙で待つ夜　口づけの窓　白い雲ほか
8・05☆ステレオコンサート<ジャズフラッシュ>ノー・ブルース　二人でお茶を　ファイン・アンド・ダンディ　眠そうな二人　スクイーズ・ミー　枯葉　バークス・ワークス　マイ・マン　ほか
10・20☆邦楽百番<地唄・上方唄>
11・05 夜のしらべ

おもちゃ屋ケンちゃん
福島・夜7・30

ふしぎなランプ

ケンちゃんはおばあちゃんに、昔の品だという古い型のランプを見せてもらった。〝アラジンの魔法のランプ〟の童話を思い出したケンちゃんは、話を知らないマコちゃんにやさしく話してやった。

ケンちゃんが扮したアラジンは、妹のマコちゃんと一緒に、魔法使いの老人に洞穴へ閉じこめられてしまった。ケンちゃんが知らずに手をこすりあわせたところ、突然大男が現れてふたりを助け出してくれた。洞穴から持ってきた、古いランプをみがくと、小男が現れて食事を運んでくれたり、城を建ててくれたりする。アラジンは指輪の召し使いとランプの召し使いのおかげで立派なお城に住み、美しいお姫様と結婚することが出来た。

◆プロボクシング特別番組

柴田国明 対ベン・ビラフロア

福島中央・夜7・30

プロボクシング世界J・ライト級チャンピオン・柴田国明(ヨネクラ)が、日本人として初めて海外で行うタイトル防衛戦。対戦相手は、柴田が今年の三月にタイトルを奪ったベン・ビラフロア(フィリピン)で、場所も三月の時と同じハワイ。

両者二度目の対決だけに互いの手の内はよく知り合っている。柴田の右ストレート・フックの強打に対し、ビラフロアの左ストレートが交差するスピードは大変な速さ。サウスポースタイルからくり出すビラフロアの左を、柴田がいかにかわすかが見どころの一つ。

みもの

◆スポットライト
NHK・夜7・30

わが友 C58283

昭和四十五年二月二十八日、国鉄山田線(盛岡・宮古間)をサヨナラ蒸気機関車が走った。この最後の任についたのは、C58283機関車で、乗務したのは、前田弟二機関士であった。そして今、前田さんはディーゼルの機関士になり、C58283は廃車解体されて、もうない。きょうは、十四日の鉄道記念日にちなみ、C58と前田さんにスポットをあてる。

前田さんとC58283には深いつながりがある。昭和十九年三月十二日、岩手県地方は大雪であった。前田さん(当時は助手)の乗ったC58はなだれのため脱線転ぶく、同乗の加藤機関士は不幸にも死亡した。この蒸気機関車にまつわる物語は、新藤兼人さんによって映画化された。「大いなる旅路」がそれである。

番組では、このナンバープレート、〝C58283〟のかげにある、安全と友情に貫かれた機関士魂の物語を、関係者の証言でつづる。

C58の写真をバックにした前田さん一家と永六輔

人間の歌シリーズ
福島・夜10・00

それぞれの秋

清一と麗子が知人の葬式に出かけた朝、藤森園子という美人が、稔の兄の茂を訪ねてきた。稔は茂の恋人にしてはできすぎていると

麗子がガス自殺をはかった…

ひやかしたが、迷惑そうな表情で園子とともに家を出ていった茂を見た陽子は、ふたりの間にはなにか事情のあることを見抜いていた。

その日、予定より早めに帰った清一と麗子は不機嫌だった。

ふるさとの歌まつり
NHK・夜8・00

日本一の琵琶湖も紹介＝滋賀

今夜は、滋賀県長浜市市民体育館からのナマ中継で、森山良子、にしきのあきら、金井克子のゲスト歌手の歌と、地元芸能のかずかずを、宮田輝アナウンサーの司会でお楽しみいただく。

まず、「長浜ぶし」を歌いながら三人のゲスト歌手が登場。前は日本一の琵琶湖、後に伊吹山をひかえた交通の要衝で、歴史の街、長浜を、スチール写真などをまじえて紹介。

快刀乱麻
福島・夜9・00

恋文どこかへ書く恋慕

政府の高官、北里家の留守宅で女中の三枝子が行方不明になった激しい雷鳴の夜ふけ、酔って帰宅した長男で帝大生の由也を迎えに出たまま姿を消したのだ。翌朝座敷で高価な壺がこわされ、乱れたフトンの上にメガネと洋書が残っていた。事件を知ってかけつけた古田警部巡査は、昨夜庭の井戸で大きな水音がしたと聞き、井戸の底をさらったが何も発見されなかった。由也は酔っ払っていて何も覚えていないし、三枝子は、大事な壺をこわしたため逃げたに違いないという。しかし同じ北里家の女中、佐和子は、三枝子は決してそんな無責任な人間ではないといい張るのだった。

ふるさとの心
第一・夜8・30

おいらの船は300トン(作者不詳)

高知県室戸市は、全国でも有数の遠洋マグロ漁船の基地。近年の魚不足で留守を守る家族も、その苦労はたいへんだ。そんな中で唄いつがれてきた唄が「おいらの船は300トン」(作者不詳)。海の男の荒々しさ、素朴さ、待ちわびる家族の悲しさ、さびしさを歌い込んだ港町エレジーである。

番組では、マグロ船の航海日誌と留守家族の日記を追いながら送る。

邦楽百番
FM・夜10・20

地唄・上方唄を六曲

大阪・南地の万っ代、里福ほかの出演で、地唄・上方唄を六曲。

「流しの枝」は、六弥太物語という芝居が上方で演じられた時の下座のメリヤスが伝えられたもの。

「ひなぶり」は、大阪の廓島に通う殿籠を写して廓気分を描いたもの。

「袖の露」は、秋の夜、恋人と別れた女のせつない気持を歌ったもの。「せじょやまんじょう」は、あちこちから集まった鳥追いが、旅の宿で楽える御世をことほぐもの、ほか。

ドラマ
福島・夜8・00

ありがとう

歌の家出騒動があってしばらくたった朝、仕入れに出かけた歌は、かねてから愛にプロポーズしていた健二(前田吟)に出会い、愛を塚さんにくださいと申し込まれた。

ちょうどそこに居合わせた百子は、そんな健二の話を聞いてなぜかショックをうけた。百子は、愛を自分の息子の元気(石坂浩二)の嫁にと、ひそかに思っていたのだ。

チャンネル13

【8ミリベからず集】①
・お日さまの下でフィルムの装填　直射日光下でのフィルムの取り扱いは厳禁、光線引きの失敗をおこす。
・バッテリーの点検　撮影途中でカメラが止まってしまってはチャンスを逃がしてしまう。フィルム装填のたびにバッテリーの有無をたしかめる習慣をつけたい。
・フィルムの終り　フィルムがなくなっているのに写している人がいる。カウンターに注意をおこたらないように。
・フィルターカラーフィルムに色つきフィルターをかけたまま写している人を見かける。フィルターの色がそのまま写るのでご注意。

(四季)

ききもの

灘酒　★期間/9月16日〜11月25日★
金盃お買物券プレゼント
発売元・酒類問屋 月の友酒店　●北茨城市磯原町・TEL・02934②1133代
バッチリ10万名さまに当たります
お好きなお買い物をどうぞ!!
金盃1・8ℓ1本お買い求めの方に…
50円・100円・500円・1000円のお買物券が当たります

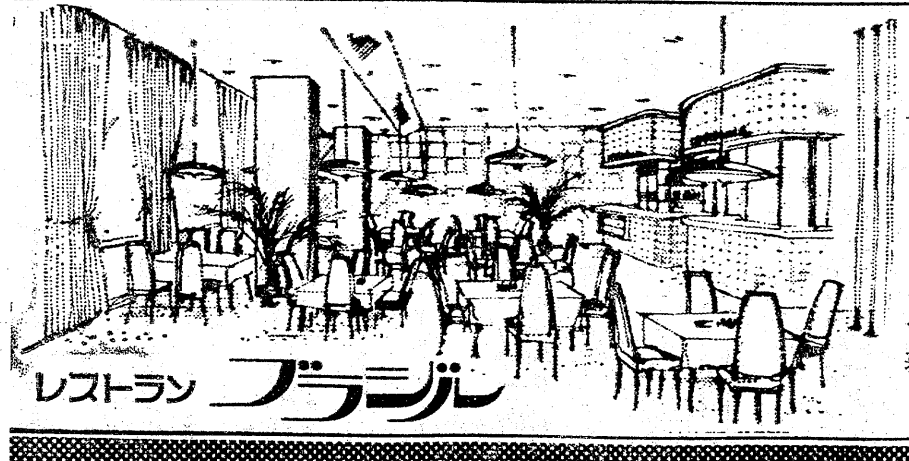

味わってみて下さい
◇豊富なメニューで皆様をお待ちしております
若いお二人のデートの場に　奥様方の憩いの場に　ビジネスでお忙しいあなたの商談の場に　お気軽にご利用下さいませ
◇ご宴会のプランは洋食で……4人様から70人様までの用意がございます
◇無料駐車券進呈……お車でお食事のときは隣の田町駐車場をご利用下さいませ
レストラン ブラジル
ウエートレス募集中
RESTAURANT BRASIL
営業時間 AM11:00〜PM8:30
いわき市平・田町・並木通り／いわき民報ビル2F☎(74)2990

秋・冬のニューヘアモード

『3段カット』が特徴

色のちがいで強調を…

女性の美しさは何といってもヘアスタイルに大きなポイントがあります。〝髪が命〟とまでいわれるのもそのためでしょう。この73～74秋・冬のニューヘアモードが、このほどフランスと日本で同時に発表されました。

今回のニューモードの特色は、〝カットとカラー〟の操作にポイントをおき、この二つのテクニックの接合にあります。

カットは三つの部分にはっきり区別されています。頭頂部は短く、フェイスライン（フロント）が長く、中間部分がフロントと頭頂部分の中間ぐらいの長さで移行します。フェイスラインは、広がり、大きさをそのモデルの個性に合わせて、かなり幅広く楽しめるようになっています。

カラーは、多くの起伏を出すために、グラデュエーション（段）を徐々につけます。最も短い頭頂部には最も濃い色を、フェイスラインは最も明るい色で仕上げ、中間部分はぼかした色を使って、うまくアレンジしていきます。たとえば、頭頂部にダークブラウン、中間部分にぼかしたブラウン、フロントにブロンドというように仕上げます。

スタイルの仕上げ方法として、頭頂部にアイロンを使ったクラシック型や、ハンドドライヤー（熱いエア）で形づけるネオ・クラシック型があります。

写真㊤「クロディンヌ」は、フロントは明るく頭頂部は濃い色を使い、カットのリリーフが色のちがいで強調されます。写真㊦「マルレンヌ」は、なめらかなスタイルで、段カットとカラーによって仕上げています。

クロディンヌ

マルレンヌ

家庭婦人

健康メモ

◉…むくみ

むくみは、体内組織に異常に水分がたまることから起こります。足がだるく太くなり、押すとその部分がへこむ、顔ではまぶたが極端にむくむ、といった症状はありませんか。健康体でも多少のむくみは起こりますが、あまりひどい場合には、医師の診察を受けることが必要です。

むくみの出る病気は、腎炎、ネフローゼ、心臓衰弱などが考えられます。また肝硬変やガンの進行した場合にも起こります。足やまぶたにむくみが現れたときには、腎臓、心臓などについて精密検査を受け、原因となる病気を発見し、早期に治療を受けることが大切です。

◉…秋を迎えて

涼しくなったという油断と夏の疲れが出て、思わぬ故障を起こすときです。とくに食品の管理は夏と同じように慎重にして下さい。涼しくなると急に食欲が出て、過食気味になります。胃腸障害の心配もあり、ふとるたちの人はこれからのシーズン、体重管理を心がけて肥満傾向を防いで下さい。

結婚をひかえた若い人たちは、婚前の健康診断、とくに結核と梅毒の検査をしておきます。夜間の尿の回数がふえる人は、単なる老化現象かどうか、一度調べてみることです。また、年配者は少しずつ軽い運動を心がけ、ギックリ腰や五十肩を予防しましょう。

◉…ふとん

快適な睡眠を得られる気候になりました。ふとんは、衛生上からしても純綿の綿を使用したものが理想で、ウールの毛布、綿のシーツ、カバー、そばがらかパンヤの枕を使うようにしたいものです。

スポンジのマットレスを使うときは、からだが沈まない薄いものを選び、からだに当たる面にはもめんのふさんを敷きます。掛けぶとんはポリエステルの綿が多く出ていますが、はだにふれる部分は吸湿性のよいタオルケットなど使用する方が健康的です。毛布はアクリルの安いものか、上等の純毛がよく、中途半端なものは損です。

なお、晴れた日にはふとんを干し、さわやかな眠りを得るようにしましょう。

◉…往診の頼み方

医師に往診を頼むのは、熱が高いとか、絶対に動かせないような病状のときなど、必要やむを得ない場合ですが、夜間の往診はもちろん、昼間の往診も医師にとっては迷惑なものです。しかし、必要な場合ですから、電話で要領よく患者の病状を伝えることです。かかりつけの医師なら、電話で応急の処置を指示してもらうだけで済む場合もあります。使いの者が医師を呼びに走る場合も、いつから、どんなぐあいで、どこが、どう悪いかをよく話して、医師が器具やくすりなど用意するものをわかりやすいようにしましょう。

◉…歯ぐきがかゆい時

見かけは全く健康な歯ぐきが、〝むずがゆい〟という人が少なくありません。この原因はよくわかっていませんが、歯肉炎の最初の症状で、歯そうのう漏になる可能性がありますから、そのまま放っておかず、歯科医によく調べてもらいましょう。ごくわずかの歯石や軽い炎症が見つかる場合があります。

剣の天地

池波正太郎作　中一弥画　(87)

流年（二十四）

いずれにせよ、上杉伊勢守は、上杉憲政を見かぎってしまった。信ずるに足らぬ人物と見きわめてしまった。

その関東管領家に代り、越後の長尾景虎が、

（賓輪の殿と、ちからを合せ、関東を平定するというのなら、そのほうが、かえってよい）

と、おもい、長野業政にその意をつたえたのである。

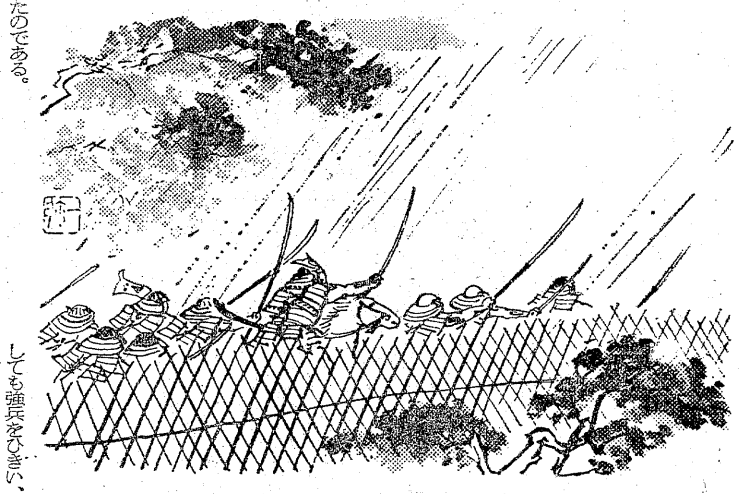

果して、長尾景虎は、平井城が落ちた翌年の天文二十一年四月。突如として越後を発し、疾風（しっぷう）のごとく上州へあらわれた。

口先だけでなく、景虎は、

『先ず、平井城をうばい返し、管領職の信をしめすのだ』

と、考えたのであろう。

総兵力は八千余。

信州の鳥居峠から上州・松井田へ入った長尾景虎は、折からの五月雨（さみだれ）の暗夜に乗じて平井城へ攻めかかった。

このとき、平井城をまもっていたのは、北条氏康の叔父にあたる北条長綱であったが、長尾軍の急襲にたまりかね、城を捨てて、武州の松山へ逃れ、平井城は長尾景虎の手に落ちた。

北条氏康は五万の兵をひきいて、救援におもむこうとしたが、間に合わなかった。

早い。

実に迅速（じんそく）な攻撃ぶりであったし、そもそも越後から上州へ出て来るまでが、

『信じられぬ……』

ほどに早かった。

これは、長尾景虎の軍団が、麾下の将兵が、いかに戦闘になれていし、しかも胆力の強い、調和のとれた軍団であるかを物語っている。

おそらく景虎は、将兵を、

『わが手足のごとく……』

うごかしているにちがいなかった。

長尾景虎は、平井城に三千余の将兵を残し、長尾謙忠を城将とし、自分は越後へ引き上げた。

そして、翌二十二年になると、また、

『急ぐゆえ、此処でお目にかかりたい』

というのだ。

ときに、長尾景虎は二十四歳。

長野業政は、異常ともいえる、この訪問におどろきながらも、景虎の颯爽（さっそう）たる英姿を目のあたりに見て、

（ああ……これほどの人物なら、むしろ感政公は、管領職を長尾景虎にゆずられたほうが、よいのやも知れぬ）

と、感じたそうな。

庶民金融
低利・敏速
お気軽にご来社下さい
福島県庶民金融業協会会員
杉山商事
平・十五町目二六（佐藤事務所2階）電㉓四四一四

若松医院
内科・小児科・胃腸科
若松寿彦
いわき市平字大町二四　電㉔二五〇五

産婦人科
中田医院
優生保護法指定医
入院に応じます
女医　中田幸子
いわき市平字材木町　電㉔三〇九七

●内科
●皮膚科
●放射線科
蓮沼医院
院長　蓮沼清夫
いわき市平字尼子町（旧尼子橋きわ）電㉔五五二六

白木沢産婦人科
院長　白木沢長史
（入院応需）いわき市平字大町一八の三
㉔八三七五・㉓九四七七

内科　小児科
佐々木内科医院
院長　佐々木高伯
いわき市泉町（泉公民館前）
電㊻五八五八

あなたにピッタリ
ニュースタイル
指の健康管理！
爪切り・マッサージ・マニキュア
ヘアサロン
ダン
平・四町目　電23―0644

佐藤産婦人科医院
入院応需
院長　佐藤稔
いわき市平字小太郎町NHKうら電㉓二七三五

皮膚科・泌尿器科・性病科
木村皮膚科医院
いわき市平字材木町（豪楽館前）電㉔六六二三

内科
胃腸科
産婦人科
額賀医院
医師　額賀大
◎診療時間＝午時八時半～午後七時
バス・四倉町五丁目下車　電㉝二八三九
広野分院＝広野町役場前　電（広野）二二一

産科・婦人科・麻酔科
山崎産婦人科医院
院長　山崎正義
いわき市平谷川瀬（菱川橋東）電㉔七八三二

精神科・神経科
財団法人
新田目病院
院長　新田目五郎
本院　いわき市平字才槌小路　電㉔四三一七～八
分院　いわき市平上荒川字安章　電㉔四三一九

■入院設備あります
吉田直政整形外科
いわき市平・仲間町　電23-6343

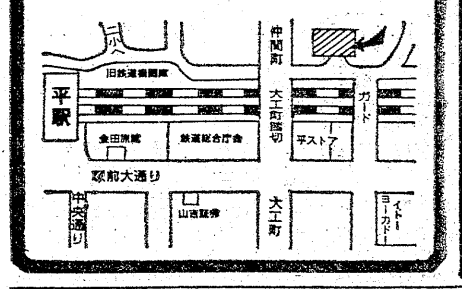

産学一体・僕らはもう一人前

小名浜水産高

カメラアイ

蒸気加圧釜　サンマを詰めた〝カン〟を入れ　高圧蒸気で煮沸と殺菌をする

サンマ詰め作業　カッターでぶつ切りにし　きれいに洗ったサンマを〝カン〟に詰め　ベルトコンベヤーで蒸気加圧釜に運ぶ　カン詰め製造工程はサンマ→カッターでぶつ切りし洗う→カンに詰める→蒸気で煮沸と殺菌→味つけ→ふたをして加熱殺菌→完成

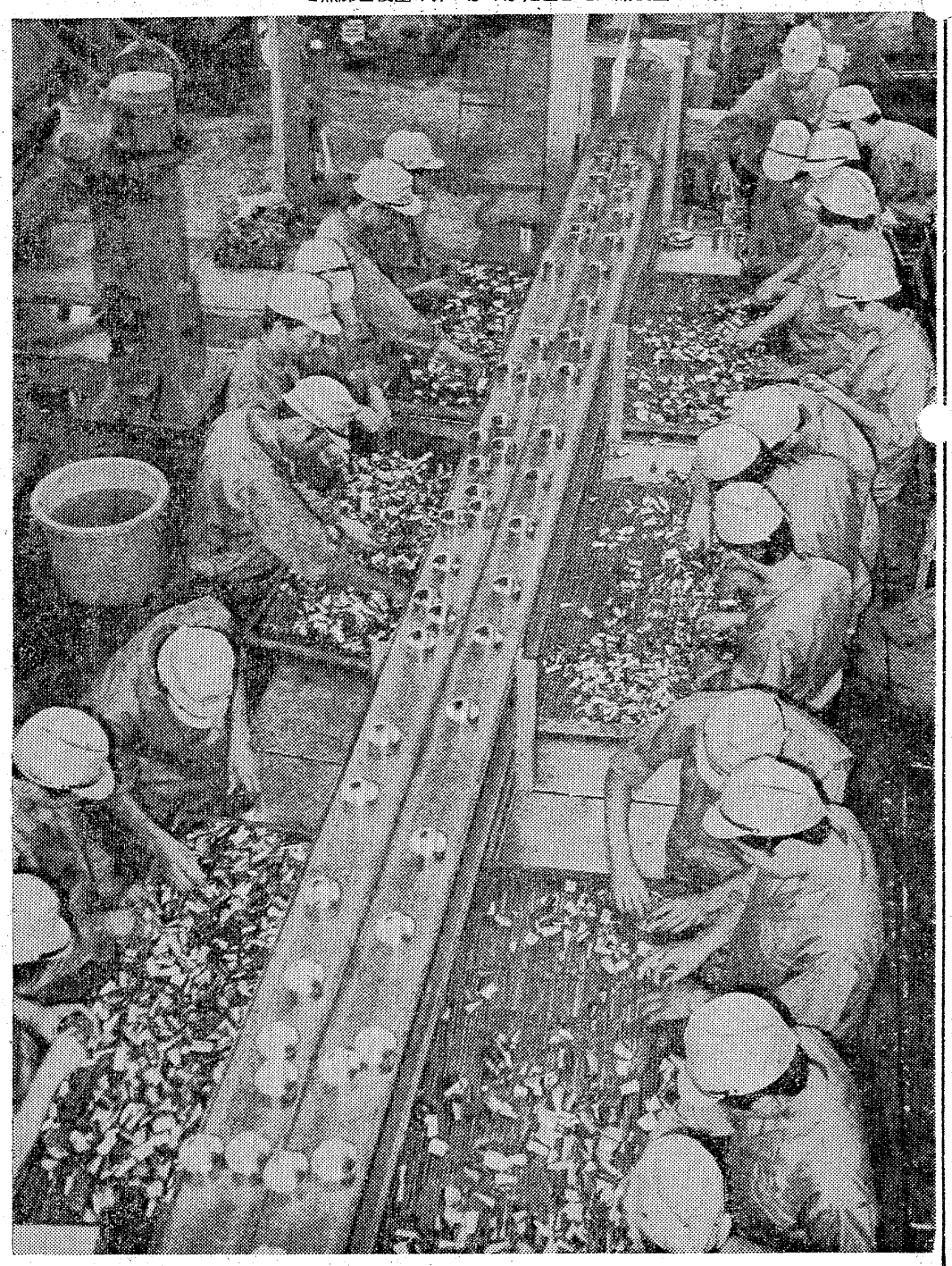

味つけ　釜から出したサンマのカンにしょう油・砂糖・ミリンで作った味汁をかけて味付けをする

○…県立小名浜水産高校（磯上正信校長）は豊漁のサンマを材料に製造科二年生三十八人がカン詰め製造の実習を始めている。実習室は原料のサンマの身をぶつ切りにしたものとカンがいっぱい。教官の指導で整然と手きわよく、流れ作業で処理されて行く。

○…今度の実習は来月七日までに味つけ二百箱（四十八個入り）、水煮三百箱をつくり、続いてサンマのクン製、サバやサンマの開き干しを十一月下旬ごろまでに勉強する。

○…〝食品工業〟の花ともいわれる製造科の卒業生は、企業側から引っ張りダコで、就職はあっという間に決まってしまう。産学一体を地で行く小名浜水産の卒業生にはすごい人気が集まっている。

○…これを裏付けるように来春卒業生の就職状況は、漁業科は魚市場勤務と漁船乗り組みが多く、製造科はマヨネーズ、ハム製カン工場など食品関係へ、通信科は日立、岩崎通信、電電公社などに、機関科は三菱、三井、住友など大手企業へ売り切れているという。

耳の不自由な方に
リオンの補聴器
リオネット
（福祉法指定品）
富永電気商会
いわき市平字田町（平駅前）電㉔2496・6732

人の和で企業が伸びる
ユニフォーム
白衣
作業服
事務服
ユニフォーム総合商社
株式会社 タケヘイ
いわき市内郷御厩町久世原（6号国道　共立病院前）電㉘2910

ご婚礼家具・漆器
お引きでもの・ご贈答品はぜひ当店で！
卸・小売　オーミヤ家具店
いわき市平・仲間町53　電74—2711

今世紀最大
彗星 コホーテク
大接近！
観測には当社特選の
高性能 天体望遠鏡を
ただ今展示販売中！
お買い上げの方に天体観測指導添付
光学機械の
カメラのフジ
平・南町（平大通り）　電74—2449

駐車場のある
tea room
レンボアー
平・4町目ツルヤビル・電㉔4050

なべ料理の季節です！
・すきやき
・しゃぶしゃぶ
・よせなべ
・ちりなべ
各種取りそろえましたご賞味下さい
■ご宴会・ご商談のご利用お待ちいたしております
※ご予算に応じます
割烹 谷口
平・二町目　電23—0208・0209

マルシチ醤油
お食事がおいしくなる……マルシチ!!
▽お買い求めは有名店で
製造元・高橋弥次右衛門商店・今市市
特約店・丸仙平水産魚市場・いわき市

きもの帯
三井呉服店
平・三町目　電二三—〇二三代

今冬は温水プールで

スイミングクラブで 水泳教室を計画

水泳の楽しさを身につけ、じょうぶな体をつくろう！。いわき水泳連盟主催、いわき市教育委員会など後援の第二回水泳教室・スイミングクラブは二十日から一月二十日まで教室が十回、クラブが二十回に分け、呉羽室内温水プールで開講するが、その受講生を募っている。

水泳教室、スイミングクラブは水泳の楽しさを身につけ、じょうぶな体をつくり、根性とガンバリを身につけさせようと開講されるもので、水泳の初歩から始めるとともに、生徒に対して目標を持たせる指導を行う。

水泳教室はこれから水泳を覚えたい、あるいは少しは泳げるという人を対象に、小学三年生以上男女四十人。スイミングクラブは水泳技術の向上をめざして行う本格派。対象は小学三年生以上の男女で、五十㍍以上泳げる人となっている。

第一回目の水泳教室に参加した児童たちは正しい水泳の方法を学び、最低でも百㍍は泳げるようになったという。このため、今回のスイミングクラブで募集は第一回目の二十五㍍以上から、五十㍍以上という二倍の条件が加えられている。

申し込みは十九日まで磐女内のいわき水泳連盟事務局、いわき市教育委員会、会場の呉羽化学錦工場厚生課。

石森ハイクを募集

平公民館 眺望、紅葉の新名所

いわき市平公民館主催の〝石森山ハイキング〟は二十八日午前九時半、平商出発で行う。

全国的に歩け歩け運動が盛んになってきたが、いわき市内にも各地区公民館、青年会議所主催の歩け歩け運動が普及してきたことに伴い、平公民館では歩け歩け運動も兼ね、ハイキングがてらのレクリエーションを楽しもうと今回初めて実施される。

参加対象者は平地区の小中高校生と一般で、参加費は無料。二十八日雨の場合、十一月四日に順延される。申し込みは平公民館（㉓9445）

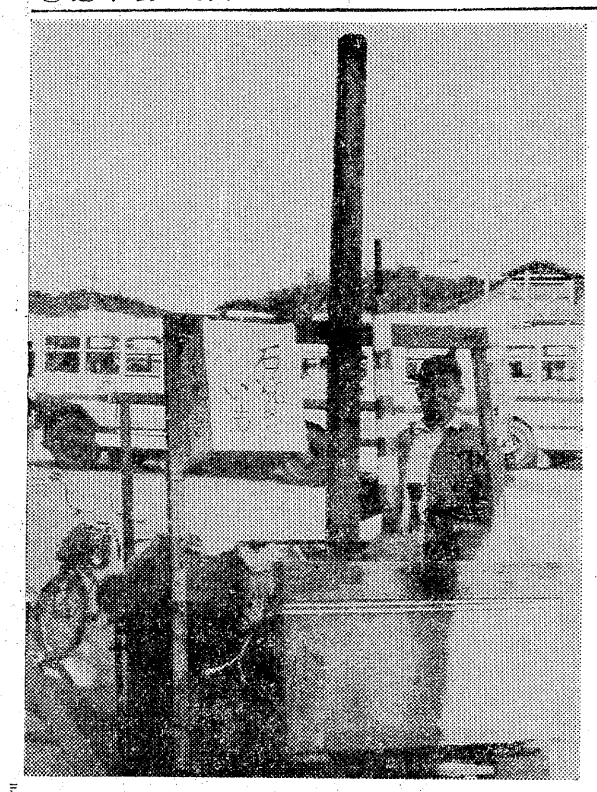

内郷で第二次結核検診

いわき市内郷支所は第二次結核健康診断を二十九日から来月二日までの五日間、管内十二カ所で行う。

同診断は先月実施した第一次診断を受けられなかった人たちのために行うもので、一次検診の受験票を持って行けばよい。紛失した人にも受け付けを行う。日程次の通り。

▽二十九日＝白水阿弥陀堂前（午前九時半～十一時半）宮診療所（午後一時半～三時）▽三十日＝御厩消防詰所（午前九時半～十一時半）御台境さかえ幼稚園（午前十時半～十一時半）桜井クラブ（午後一時半～三時）▽三十一日＝内郷二中（午前九時半～十一時半）西区協力館（午後一時半～三時）▽十一月一日＝高坂団地入り口（午前九時半～十一時半）小島部落公民館（午後一時半～三時）▽二日＝高野農協前（午前九時半～十一時半）内郷支所（午後一時～四時）

むつみ会講演会

第十回むつみ会講演会は二十六日午後一時半から、東邦銀行平西支店二階ホールで行う。

今回はNHK解説委員副主幹、山室英男氏を迎え「日本をめぐる国際情勢」について講聴する。

湯本温泉街に焼き芋屋さん

○…急に冬型の気圧配置になったと思ったら、連日いつもより薄寒い日が続き、アチコチで力ゼをひいた話を耳にするこのごろ。湯本温泉街の名物〝石焼き芋〟が早くも街角に姿を見せた。

○…晩秋から早春まで、風を呼ぶような汽笛を吹き鳴らし、リヤカーをひく石焼き芋屋の難波さんは、冬の温泉街になくてはならない存在となった。

○…夜鳴きソバの姿を消した今では、たまに聞くアンマの笛と、この石焼き芋の笛が温泉の夜の哀愁をかき立て、宿泊人や、女中さんなどを慰めてくれる。ことしも冬はもうそこに。

【湯本温泉街の名物〝石焼き芋〟も街角へ】

郵貯定額が52%の増

小名浜局管内 旧契約にも新利率適用

小名浜郵便局は、一日から〝豊かな暮らしと住みよい社会をつくる郵便貯金奨励運動〟を展開中だが、同運動は今月いっぱい。運動の重点は、定額貯金、住宅積立貯金、ゆうゆうローンの有利性をPRして利用の促進をはかるのがねらい。

郵便貯金のうちで利殖に最適とされて一番人気があるのは定額貯金。今年の四月から十月十一日までに同局で販売した定額貯金は三億五千七百万円を超え、年度目標の五二%を突破しており、好調な伸びを示している。

さらに十月十五日から定額貯金の利率が〇・二五%引き上げられ、通常貯金、積立貯金、住宅積立貯金もそれぞれ〇・二四～〇・二五%引き上げられたので、これからも郵便貯金の有利性を市民に理解してもらい、定額貯金の貯金高を増すよう努めていくことにしている。

なお、十月十四日以前に預入した郵便貯金についても、十五日からは引き上げられた新しい利率が適用されるので、定額貯金の場合でも貯金証書の書き換えはしなくともよいことになっている。

また預金者貸付制度は、今年の一月から実施されており、愛称も〝ゆうゆうローン〟と決まった。このゆうゆうローンは、現金が一時必要なとき、せっかく貯金した金をおろさなくとも定額貯金などを担保にして安い利息で金が借りられる制度で、取り扱いも簡単で、即座に十万円まで借りられる。同ゆうゆうローンは取扱高では、三月から十月十一日までに四千万円を超えて大いに利用されており、これからもこの貸し付けをどしどし利用されるよう望んでいる。

ヘアさん

8007　中島安男

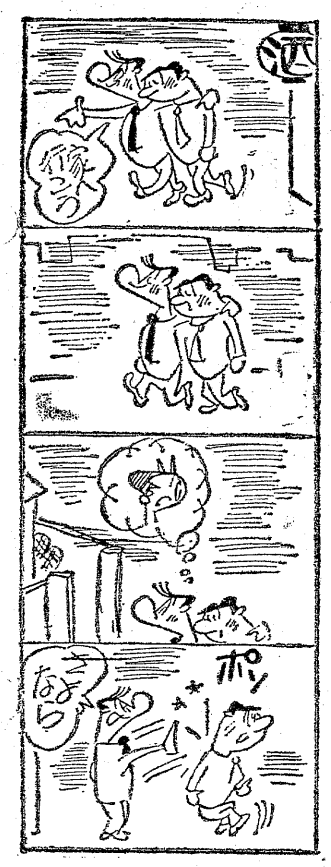

米寿、金婚に贈り物

常磐婦連で敬老大会

いわき市主催、常磐婦人団体連絡協議会後援による常磐地区敬老会は十六日午後一時から、常磐市民会館に一千人の老人が招かれて開き、内山常磐支所長のあいさつに始まり、米寿九人、金婚八組に記念品の座ぶとんなどの贈呈が行われ湯県会議員、いわき市老人連合会光英会長の来賓祝辞があって立花潔御幸山長寿会会長の謝辞が行われた。

このあと婦人会員による余興にうつり『あれ隣のお母さんの踊りだ、上手なこと』といった賛嘆の声が老人の間で聞かれた。受賞者次の通り。

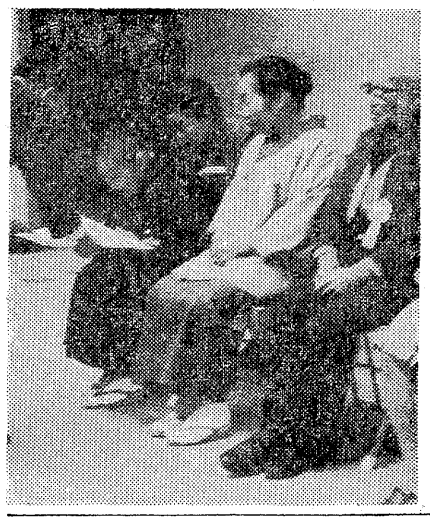

【米寿】国井イネ（関船町）鈴木トメノ（湯本町）磯上ジュン（西郷町）江尻モヨ（水野谷町）上川マサ（湯本町）内藤アキ（湯本町）箱崎ツネ（白鳥町）佐藤清吉（上湯長谷町）引地きよ（上矢田町）

【金婚組】大井川忠吾・フユ（藤原町）小泉宏蔵・キソ（湯本町）平井京蔵・トク（湯本町）佐藤次郎・阿き（藤原町）菅原倉松・たか（上湯長谷町）伊藤徳・キクエ（湯本町）川又勇司・ヨシ（西郷町）太田清八・サト（湯本町）

【米寿者に祝って記念品の座ぶとんを贈る】

磐城地区でも敬老の贈り物

いわき市磐城地区の敬老会は二十四日午後一時から磐城市民会館で行われる。当日招待される七十歳以上の年寄りは二千四百余人。市から次の米寿者十人に座ぶとん、また十一組の金婚者には金銀盃が贈られる。

▽米寿者＝坂本ヨツ（江名）吉田ヨシ（中之作）吉田ロク（折戸）斎藤キソ（小名浜）笠原キリ（同）鈴木フミ（同）箱崎トリ（同）吉田タミ（泉）吉田トク（渡辺）吉田三好（同）

▽金婚者＝木皿権左衛門・てるえ（小名浜）渡辺佐吉・ミヨシ（同）高桑真一・ナツ（同）吉田徳太郎・コト（泉）草野三平・マツ（同）鈴木重信・ヨシ（同）吉田善八・ノヘ（同）上遠野義夫・サイ（同）安島秀穂・ハル（同）浅野末雄・ハツ（小名浜）高萩正一・ハナ（鹿島）

文連協音頭歌詞募る

歌って踊れて文化的な

いわき市文化団体連絡協議会（上野英四郎会長）は会員の和をはかるため、歌って踊れる「いわき文連協音頭」の歌詞を広く市民から募集している。

市内在住者によって結成されている文化サークルの連絡協調をはかり、市民文化と教養の向上に寄与することを目的として作られた文連協の意識を盛りこんだ平易で健康な歌詞で、締め切りは三十一日。採用者は二万円が贈られ、専門家の手で作曲、振り付けされたあと、コロムビア歌手によってレコーディング、発売される。

応募先はいわき市平字梅本二一、いわき市教委社会教育課内音頭募集係。

新装開店!!

全機入れ替え!! 大出血サービス!!

開店時間のお知らせ

10月19日（金）　午後5時
20日（土）　午後3時
21日（日）　正午
22日（月）　正午
23日（火）　平常どおり

※18歳未満の方は入場できません

平駅前
パチンコ 愛産

小名浜一中跡の地下駐車場

反対請願審査に異議

事務監査の本請求へ

公園派の署名運動は有効

いわき市選挙管理委員会(永山六郎委員長)は先月二十七日に同市小名浜岡小名字若ケ塚一三三、磐城地区商店会連合会会長飯塚新四郎さん(六七)から提出された事務監査請求の署名簿を十七日夜までに照合した結果、法定有効数四千四百六十七人をはるかに上回る七千六十九人の適正者が確認されたため、十八日から二十四日までの一週間の期限で署名簿の縦覧を開始した。

この事務監査請求は小名浜一中の跡地利用をめぐり六月市議会で請願合戦を演じた末、緑地公園をのぞんで不採択となった請願者代表の飯塚さんが市議会審査に疑いがあるとして、市監査委員会(氏家三郎代表監査)から請求資格をとって起こしたもの。

先の六月市議会では同中跡地一万六千八百四十七平方㍍をめぐり、緑地公園派の飯塚さんら同地区商店会連合会と地下駐車場派(緑地公園の一部に併設)の小名浜ショッピングセンター、小名浜商店街の請願が競合。緑地公園と地下駐車場の併設案は地理的に最善ではないものの"次善の策"として建設常任委員会で採択、単一案の緑地公園請願が不採択となり、本会議で議決された。

この請願受け付け順位、手続きが順当でないので審査、審議経過結果を事務監査して疑いを正したいとするのが飯塚さんらの考え。

そこで、飯塚さんはさる八月二十四日に請求資格を取り、一カ月間にわたって署名運動を展開、八千九百八十八人の署名を獲得した。

監査請求は有権者の五十分の一以上の署名を獲得すれば成立する。市選管が署名簿を照合した結果、有権者総数二十二万三千三百三十五人(九月二十七日現在)の五十分の一にあたる四千四百六十七人をはるかに上回る八千九百八十八人の有効署名が確認された。このため、同事務局で一週間にわたる署名簿の縦覧を開始したが、この間変動がなければ署名簿は飯塚さんに返還され、飯塚さんは初めて市監査委員会に事務監査の本請求ができる。本請求は二十九日ごろになりそう。

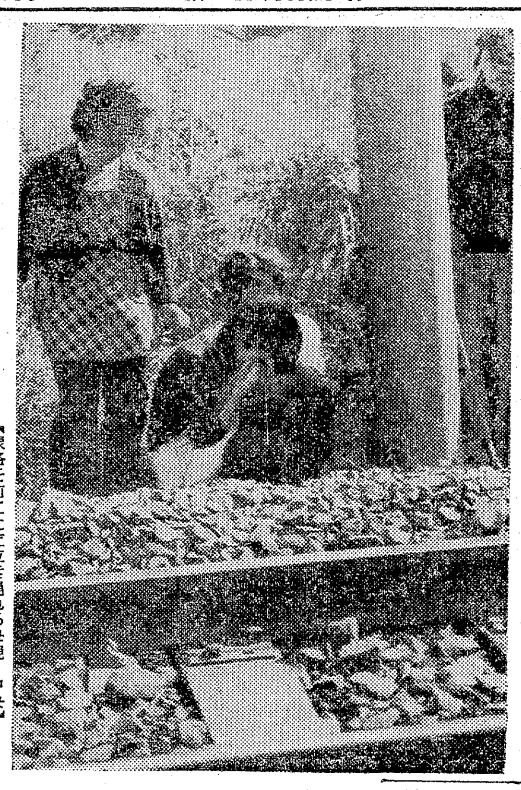

【線路を前にただ泣き崩れる母親=中央】

酒酔い教員ひき逃げ

自宅で就寝中逮捕

30メートルはね飛ばし即死

十七日夜、酒に酔って車を運転していた中学校教諭が、いわき市平塩地内国道で、自転車に乗って帰宅途中の会社員をはね飛ばし、即死させて、そのまま逃走するというひき逃げ事件が発生、関係者にショックを与えた。

同日午後八時四十三分ごろ同市平塩字古川二一地内国道で、同市平下神谷字内宿六二、平一中教諭阿部真一(四〇)は、酒に酔って普通乗用車を運転、同方向に進行中の同市平下神谷字後原一六、大工渡辺辰治さん(三七)の自転車に、時速七十キロのスピードで追突、約三十㍍はね飛ばしそのまま逃走した。渡辺さんは頭を強く打って即死した。

いわき中央署の調べによると、阿部は、平のバーで酒二合ほど飲んで帰宅途中だったと調べに答え、「事故を起こしたのはわかったが、酒を飲んでいたのでおそろしくなって逃げた」といっている。

同署は目撃者の話から阿部の犯行と断定、同日午後十時自宅に帰って寝ていた阿部を業務上過失致死と道交法違反の疑いで、緊急逮捕した。

教師としての阿部は、生徒、父兄、同僚の先生たちからも評判がよく、三年生の学年副主任を担当していた。

大須賀校長の話=申し訳ありません。とても信じられません。ことしの初めから六回にわたって、生徒たちにも先生方にも交通安全に対しては注意をしていたのですが…。

平で結核検診　いわき市は十九日午前十時から正午まで平一小、午後一時半から三時半まで平二小で、一般住民結核健康診断を行う。

阿部　真一

渡辺辰治さん

学校荒らしか

磐女に侵入

職員室、購買部など物色

十六日夜から十七日朝にかけて、いわき市平の県立磐城女子高等学校(佐々木真校長)に賊が侵入、職員室、購買室、保健室、体育教官室などを次々に荒らし、現金千七百円を盗んだ。

いわき中央署の調べによると、犯人は、北校舎の体育館に通ずる西側出入口の防火シャッターをドライバーかバールのようなものを使ってこじ開けて侵入、入り口近くの保健室を物色、二階にあがり、職員室の机、ロッカーなどを開け購買室にも侵入した。体育館の南側にある体育教官室も荒らし、合計で千七百円を盗んだ。手口が巧妙なため現金抜き取りのプロとみて捜査中。

同校には、宿直の警備員がおり、十六日の午後五時から、十七日の午前四時まで五回校舎内を見回っているが、異常は認められなかった、という。十七日朝、最初に職員室に入った同校事務員矢吹礼子さん(二〇)の話によると、ほとんどの机の引き出しの上の方がちょっと開けてあり、ロッカーの戸も開いていたという。金庫にも手をつけた形跡があり、すぐ学校長に連絡、同署に通報した。

松本教頭の話=普段から学校には現金を置かないように注意していたので、被害が少なくてよかった。中通り方部で学校荒らしが多いらしく、県教委から注意するように連達も来ていた。警備員の宿直室から一番遠い入り口から侵入されたので、警備員に気付かなかったと思う。これからも学校には現金を置かないよう注意する。

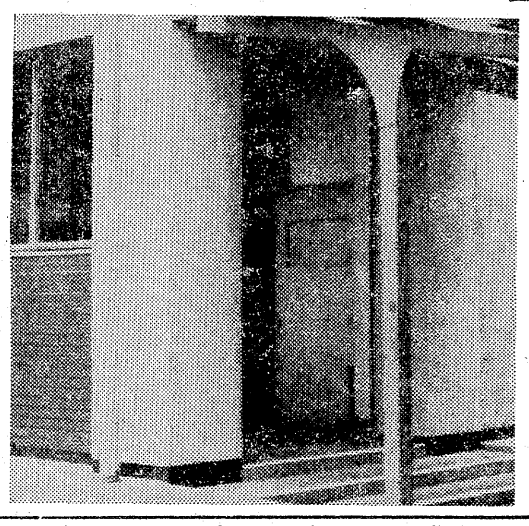

【犯人が侵入した体育館に通ずる北校舎西側入り口】

赤井で健康相談　いわき市は十九日午前九時半から十一時まで赤井・窪田公民館、午後一時半から三時まで同・大野幸雄宅で健康相談・衛生教育を行う。

久之浜で三種混合接種　いわき市久之浜・大久支所は十九日午後一時から久之浜公民館で、三種混合予防接種を行う。

列車にはねられ即死

四倉　ヨチヨチ歩きの幼女

十八日朝、いわき市四倉町字和具地内の常磐線で、ヨチヨチ歩きの女の子が急行列車にはねられ、即死するという痛ましい事故が発生した。母親が洗たく中に目を離した間のできごとで、もしやと思って線路に駆け付けたときにはすでに遅く、わが子の変わり果てた姿に、母親は泣き崩れるばかりだった。集まった近所の人もただ同情の涙にくれていた。

同日午前八時四十三分ごろ、同市四倉町字和具地内の常磐線・柳生踏切から五十㍍ほど久之浜寄りの線路上で、近くの同市四倉町字和具五ノ七五、船員野口広正さん(三五)の長女由紀ちゃん(一年六カ月)は、ヨチヨチ歩きながら遊んでいるうち、青森発上野行き臨時急行「十和田5号」=原町機関区、菅野利夫機関士=にはねられ、全身打ぼくで即死した。

菅野運転手は由紀ちゃんを百三十㍍手前で発見したが、八十二㌔のスピードが出ていたため、急ブレーキをかけても間に合わず、現場から三百五十㍍過ぎて停車した。列車は現場に十分停車したあと四倉駅を二十三分遅れて発車した。

現場は野口さんが住む梅ケ丘団地から約百㍍離れたところで、幅約一㍍ほどの道が線路まで続いている。付近の人は危険なため、ほとんどこの道を利用していなかった。由紀ちゃんはふだんは自宅の庭で遊んでいたが、この日は母親のみや子さん(三〇)が洗たくをしていて、ちょっと目を離したスキに表に歩き出し、みや子さんがもしやと思って急いで駆け付けた時にはすでに遅かった。

みや子さんは変わり果てたわが子を眼のあたりに見て放心、泣き崩れるばかりだった。父親の広正さんは同日早朝、漁のため宮城県石巻市に出かけたばかりで、「行ってきます」「行ってらっしゃい」が父子の最後の会話になってしまった。

この現場付近では、昨年十一月二十二日朝にもやはりヨチヨチ歩きの男の子が普通列車にはねられ、即死するという事故があった。

交通事故

	発生	死者	傷者
いわき中央署	3件	1人	5人
〃東署	1件	0	1人
〃南署	0	0	0

(17日・県警交通企画課調べ)

一寸法師や浦島太郎も登場

いなり幼稚園運動会

いなり幼稚園(山部正幸園長、園児百五十人)は秋晴れの十六日午前九時から、第十九回運動会を同園運動場で行った。

聖火を持ったランナーが入場、境内を一周し聖火台に点火、運動会の幕が開けられた。開会式で山部園長は「こんなに大きくなった姿をお母さん見て下さい。園児も最後まで一生懸命走り、元気な姿を見せてあげなさい」と激励。ハトポッポ体操で競技に入った。

この日は園児たちのおじいさん、おばあさんも招待を受け、大きくなった孫が走っている姿に、目を細めていた。競技の中で「おじいさん、おばあさんありがとう」では園児たちが似顔絵を持ち、おじいさんと一緒に手をつなぎうれしそうに行進した。

新型 1000-1200cc NISSAN 日産チェリー 発表展示会

会場 いわき営業所(平市民会館)　いわき市平字三崎1　TEL・(74)9144

フタフクの2日間 20(土)・21(日)

チェリークーペ 1200cc GL・L

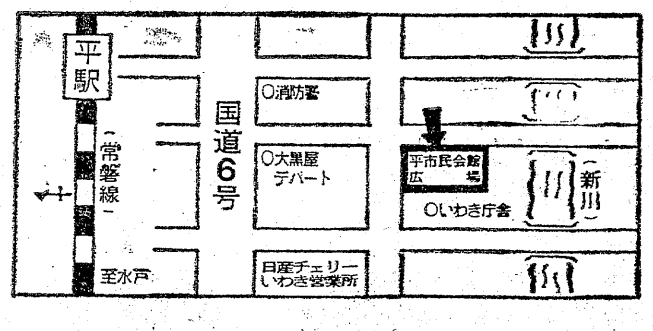

さわやかな秋　チェリーシリーズが
スタイル・インテリア・安全対策を
ひときわ充実させて新登場

当日ご来場の方々にもれなく
記念品を差し上げます

日産チェリー福島販売　いわき営業所・平字堂ノ前　電74—7255
小名浜出張所・小名浜字山神北　電54—2187

読書の秋

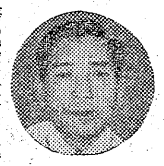

ツルゲーネフから〝健康医学〟

円子雄三さん（四七）

最近「ぐうたら人間学」を読みたいと思って本屋へ寄ったが、目につかないので同じ著者の「おばかさん」や安部公房の「砂の女」などを求めた。どれも四角張らずに読めるからだ。若いころには明治の文学書を手当たり次第に読んだ。高山ちょ牛の「平家雑感」などは流れるような名調子に魅せられた。漱石の名作の幾つかにも接した。

しかし、強く印象に残っているものの一つとしてはツルゲーネフの「父と子」がある。二十年以上前に読んだものであるが不思議と主人公バザーロフの名前を覚えている。余りにも強烈な性格の持ち主であったせいか。すべての権威をも真理をも厳正な批判なしには受け入れない冷徹な主人公と、封建地主貴族である彼の学友の父と、その兄との思想、習慣、道徳などに対する考え方の相違。今でいう断絶である。その主人公が美しい未亡人に対する恋のうちに行きづまりをきたすというストーリーであった。

頭髪に白いものがまじってきたこのごろは「忙しい人の健康医学」などの小冊子を読み、血圧が高いとか、太り過ぎたなどともの悲しい読書の秋とはなってきた。

（内郷高坂一丁目・公務員）

磐城で職場ロードレース

28日に八キコース

磐城体育協会（志賀要平会長）は、二十八日鹿島保育所前～江名トンネル折り返し八キ区間で第九回職場ロードレースを開催する。

午前九時半同保育所前で開会式を行い、同十時スタート。レースは、個人と団体、参加申し込みは、二十四日まで小名浜公民館へ。

佐藤さんが敬老大会に寄付

身障者の身で、以前にもいわき市小川町西小川字会川、佐藤啓子さん（四一）は、十五日の会川老人クラブ敬老会に〝温いものでも〟と五千円を贈った。

佐藤さんは中学生のころ病をわずらって聞こえなくなり、口も聞けなくなった。現在岡本ゴム工業に二十年間勤務する無類の働き者で、しかも病床の父を面倒みながらの生活だが、以前にも老人クラブに寄付をしており、身体不自由なのにとお年寄り達を感激させた。」

きのうのボウリング

※ワチゴーボウリングセンター
◇UBC会長杯職場対抗戦
▽団体
① 丸正市場　一五二二
② 横倉材木店　一四九五
③ 内郷郵便局　一四八四
H・G＝内郷郵便局　五三四
▽個人
① 吉田　正（丸正市場）五五六
② 鈴木　博（郵便局）五四九
③ 佐川　正（丸平市場）五一六
H・G＝吉田　正　二〇四

※平大黒屋ボウリング
◇東芝ゴールデンアワー
① 井上　信正（赤井）　六三四
② 阿部　秀雄（小川）　六一〇
③ 鈴木　一良（内郷）　六〇三
H・G＝阿部秀雄
※常磐セントラルボウル
◇JBC週例大会
① 山野辺　豊（平）　二〇五
② 広瀬　正人（湯本）　一一五〇
③ 山口　真幸（同）　一〇八四
H・G＝広瀬正人　二三六
※スズカケボウル
◇いわき民報杯職場対抗戦
① 常磐製作所　二〇五六
② 丸正市場　一九五六
③ 磐城国道事務所　一九三九
H・G＝常磐製作所　七一三
※小名浜大黒屋ボウリング
◇日刊スポーツ杯（バラマス）
① 菅野　清（小名浜）
② 宮下　定雄（同）
③ 馬上　六郎（同）
H・G＝鈴木安夫（同）

市況

魚類

（17日午後1時18日正午）

十八日朝の小名浜港はサンマが大漁。

【小名浜港】サンマ船十隻五百五十ケ、一本釣船一隻二十ケ、三百ケ、底引船十二隻十ケ、四百二十ケ、小型底引船十三隻八百ケ、定置網船一隻二百三十ケ

▼サンマ　五十五万二千ケ、五五一三一・五〇▼カツオ　二万三百ケ、三八〇一一一〇▼水ダコ　四千ケ、一二〇一八五▼ヤリイカ千ケ、二五〇一二一〇▼ヤナギ　千ケ、一五〇一二五〇▼小ダコ　四五一一五▼メジ　七百ケ、七五〇一三四五▼メヒカリ　五百ケ、三〇一一〇▼ドンコ　五百ケ、一八〇一七▼マイカ　四百二十ケ、四八〇一一三〇▼水ガレイ　四百ケ、四八〇一三〇〇▼ムシガレイ　三百ケ、六〇〇一一五〇▼ニクモチ　三百ケ、四五〇一一〇〇▼マダコ　二百ケ、八〇〇一二五〇▼ナメタ　二百ケ、六五〇一二〇〇▼ハモ　二百ケ、一五〇一三〇〇▼ノドグロ　二百ケ、七〇〇一二一〇▼イナダ　百三十ケ、二二〇一五〇▼マコガレイ　百ケ、七〇〇▼イシガレイ　百ケ、二一五〇▼イシモチ　百ケ、二三一三〇〇一六五▼サケ　百ケ

【江名港】サンマ船三隻百六十ニケ、底引船四隻四十ケ、七百五十ケ▼サンマ　十六万二千ケ、三八・三〇一二九・二〇▼ムシガレイ　千八百五十ケ、四五〇一三〇▼タイ　千六百四十ケ、一〇〇〇一〇〇〇▼ハモ　五百九十ケ、二三六一一八〇▼マナギ　二百五十ケ、一六〇〇一一〇〇▼マコガレイ　百五十ケ、五五〇一一〇〇▼アジ　百四十ケ、二〇〇一五

【中之作港】サンマ船三隻百六十ケ、一本釣船一隻十一ケ、三百ケ、底引船一隻三ケ

▼サンマ　十六万ケ、三六一三〇▼カツオ　一万一千三百ケ、四一〇一二〇五▼カスゴダイ　千四百ケ、一四〇一一二〇▼小アジ　六百ケ、一〇〇▼タイ　二百ケ、一一五〇一四五〇▼ムシガレイ　百七十ケ、四七〇一五〇▼ハモ　百四十ケ、二〇〇一一三〇

野菜

▼ホウレン草　三〇一一〇（東）
▼菜類　一五一一〇（〃）
▼白菜　二〇一一〇（〃）
▼カブ　四〇一一五（東）
▼ニンジン　二〇一一三（〃）
▼ゴボウ　一五一一五（〃）
▼ネギ　七〇一二〇（東）
▼大根　四〇一一〇（〃）
▼玉ネギ　二〇一七〇（〃）
▼キュウリ　一五一一三〇（〃）
▼ナス　七〇一三〇（〃）
▼キャベツ　六〇一三〇（〃）
▼サツマイモ　一〇〇一四〇（〃）
▼ナガイモ　二〇〇一五〇（〃）
▼ジャガモ　五〇一二〇（〃）
▼エダマメ　七〇一三〇（東）
▼ササギ　二〇〇一四〇（〃）
▼トマト　二〇〇一一〇〇（〃）
▼サトイモ　二〇〇一一二〇（〃）
▼ニラ　三〇一一〇（東）
▼ピーマン　二〇一一〇（〃）
▼モヤシ　二〇〇（〃）
▼シイタケ　七〇〇一五〇〇（〃）
▼根ショウガ　三五〇一三〇〇（〃）
▼ナメコ　七〇一五〇（〃）
▼春菊　三〇一一〇（〃）
▼カリフラワー　八〇一二〇（コ）
▼玉子　一六一一〇（〃）

果物

▼リンゴ　二〇〇一七〇（〃）
▼カキ　一五〇一五〇（〃）
▼ミカン　一五〇一六〇（〃）
▼バナナ　一〇〇一八〇（〃）
（丸平青果市場調べ）

株式・取引

株式市況は、昨日に引き続き中東戦争を背景に海運株、石油資源株、非鉄金属株が物色され、堅調に推移した。朝方からジ・ライン、郵船などの海運株が小高く始まったのをはじめ、中ごろから、アラ石、帝石、日鉱など石油資源株が買い進まれ、また亜鉛、銅市況の高騰から三井金、同和鉱なども小高く堅調。東海上中心の損保株は外人枠拡大をはやし小幅高。

おもな高いものは帝石十一円、アラ石二百八十円、帝人十二円、ガス化七円、資生堂二十四円、三井金六円、同和鉱九円、ヂーゼル九円、安田火十一円、郵船九円、ジ・ライン十三円。

おもな安いものは雪印五円、触媒化二十円。

【地元銘柄】呉羽化百九十円、常陽銀三百二十四円、常磐興百十三円、七十七銀三百七十円、東邦銀三百二十円。

出来高四千五百万株。旧ダウ千三円七十銭高の四千四百九十六円五十三銭。

（平・水戸証券調べ）

映画案内

みんぽう

※【平】
☆ひかり座（六・二五）深海征服（八・〇〇）最後の猿の惑星（↓29日）
☆聚楽館（五・四〇）メカニック（七・二〇）007死ぬのは奴らだ（↓26日）
☆平東映（六・〇二）金髪コールガール（七・〇八）実録麻薬地帯（九・一二）（秘）女子短大生・集団妊娠（↓23日）
☆平東宝（五・三〇）ゴキブリ刑事（六・五五）宮本武蔵第一部・第二部（↓26日）
☆アポロ座（六・三〇）哀しみの終るとき（七・五六）枯葉の街（↓23日）
☆平ロマン劇場（五・二七）真夜中の妖精（六・四二）必殺色仕掛（七・五五）愛に濡れたわたし（↓23日）
※【常磐】
☆三函座　かみそり半蔵地獄責め　高校生無頼控・感じるウ～ムラマサ　ここから始まる物語（↓23日）
※【小名浜】
☆国際　宮本武蔵第一部・第二部　剣と花（↓19日）
☆磐城座　夜の禁猟区　愛に濡れたわたし　女高生物語・濡れた花芯（↓19日）
※【植田】
☆うえだ館　新同棲時代　ときめき（↓23日）
☆中央館　失神トルコ風呂　性薬の交差点　悪戯処女（↓23日）
☆菊多館　女子高校生・セックス暴力　裸の履歴書　怪談牡丹灯籠（↓19日）

いわき民報案内
⊙…一夕四行　一〇〇〇円
⊙…同一広告五回以上掲載は一割引き
⊙…お申し込み、お問い合わせは本社営業局広告部
電㉓一六六六代＝支社、支局、いわきPRセンター＝電㉓〇六九〇＝へ

家屋
アパート▽六畳三畳▽ガス水道トイレ付き▽日当たり環境良＝場所＝平字九品寺前（まりも荘）▽連絡先＝電㉔二二三九
貸家▽六畳二間▽ガスぶろ水洗トイレ▽日当たり良好▽駐車可▽場所＝平・下川原▽連絡先＝電㉓三八五五
アパート▽新築六畳六畳四畳半▽台所バストイレ駐車場付き▽二万三千円▽平北白土根木内▽電㉓五一七五後五時後
貸家　一戸建て・築後一年▽六畳三室▽台所バストイレ付き▽駐車可▽場所＝平上平窪御殿（バス停近く）▽電㉔五四〇八
アパート新館▽六畳四畳半▽ガス水道ふろ付き▽日当たり良▽場所＝平字九品寺前▽連絡先＝電㉔六二六六
バー　護る居抜き約23坪（7坪）▽場所＝平・紅小路・目下繁盛中▽連絡先＝電正午以降8時まで・電㉓七七三
女子　従業員急募　若干名年齢不問給与当社規定による各種保険完備履歴書持参▽平・十五町目▽東映24ビル電㉔二九五〇
ウエートレス募集アルバイトも可▽若干名・委細面談▽場所＝平字大町（コルシカ）▽連絡先＝電㉓二九五六
美容　師募集▽委細面談小名浜ショッピング美容ランセル電㊸三五八七

売地
売地（雑地）九百九十平方㍍▽三百坪▽総額三百三十万▽場所＝平中塩地内▽連絡先＝電㉔八四九二
貸地　三カ所▽場所＝平下神谷面積（一区画）三三〇平方㍍委細面談▽連絡先＝電㉒〇三八八・宗像

雑件
セパード子犬譲りたし▽生後六十日▽牝・牡あり▽電（〇二四六六）㉓四〇三四

募集
運転者▽大型・普通・各三名▽年齢不問▽各種保険完備▽委細面談▽内郷御台境町新町前（尼子橋近く）▽連絡先＝電㉘三五〇二
運転者普通免許所持者▽18歳以上▽高給優遇委細面談▽内郷御台境町新町前（尼子橋近く）菓子問屋▽電㉔五五二八～九
運転者急募▽大型・普通各若干名▽一般運送▽高給優遇、社会保険加入▽委細面談▽大原街道　七浜運輸　電㊹一一三三
美容　技術者▽各四万以上▽高給優遇▽通住可▽特に着付けを習いたい方▽清光園美容室▽植田町本町▽連絡＝電勿来㉒二四九二

11月鹿島街道にオープン！
急募
◈ウエートレス　10名
・年齢20歳～35歳（2部制）
・給与　当社規定により優遇
割烹レストラン　まいこ
平下大越字柳葉79　電㉞2346

アルバイト募集
販売作業員求む　2名
◇年齢・男女問わず
◇時間給　1時間300円（朝8時～夕5時）
◇早朝勤務（朝6時～8時）1時間350円
平青果卸株式会社
TEL・(23)－1497代

熱のある営業マン急募
★教育機器のセールス★
ご希望の方は石島公民館受付へ
略歴おもちください
株式会社
イワキ・エデュケーショナル・エンタープライズ
平・白銀町石島ビル3階
電㉓5552・4003

公認
平・才槌、地下道きわ　色川材木店内　電七四一三六一
平宅地建物取引所

麗人募集
すてきなあなたも
応募してみませんか
日給　5,000円
お電話ください
クラブ　巴　里
小名浜字上町電㉝3292夜㉝4255

募集
■女子社員　4名
年齢18～30歳までの方
委細は面談のうえ決定
マルイ
クリーニング
いわき市平字南町　電㉔2707

運転士急募
◎10月から来年3月までの臨時
◎手取り＝月10万
◎普通免許所有者◎年齢不問
総合食品資材商社
合資会社　高島屋
江名字東町電㊺8277担当者鳥居

管理者募集
冷蔵工場新設に伴い専従の管理者を募集いたします
・住宅付き・40歳までの男子
・勤務地＝小名浜・委細面談
総合食品資材商社
合資会社　高島屋
江名字東町電㊺8277担当者鳥居

従業員募集
◇塗装工　20名
◇臨時工　若干名
◇給与　面談の上即決
◇面接日　随時（いつでも可）
◇場所　当店（常交本社前）
交通費支給・各種保険完備
上棟式用品一式あり
合資会社　菊田塗装店
いわき市平字小太郎町4の8
TEL・(74)2887

学習の秋・いよいよ好評
進学教室（夜間）
◉教科　数・英・国・理・社の五教科
◉小学5・6、中学1・2・3年生
◉火曜日から土曜日
平駅前　石島公民館（23）4001

運転者募集
◆アスファルトローリー運転　若干名
・大型免許（危険物資格必要なし）
・勤務地＝小名浜富士興産油槽所
・給与その他委細面談25～35歳
富士油業・小名浜営業所
小名浜字本町52（塩田ビル）
電㊹1260・6084

急募
大型運転者（経験3年以上）1名
女子事務員（年齢不問）2名
▶給与当社規定による
▶各種保険あり　委細面談
履歴書持参ご来社下さい
いわき日舗建設有限会社
好間町北好間字槐作36
電㉓3546・4204／夜㉜4012

急募
◈男子社員　1名
年齢20歳～50歳
◈女子社員　2名
年齢18歳～30歳
・給与当社規定により優遇・各種保険あり・履歴書持参ご来社下さい
有限会社　ヨウタ
鹿島町船戸字京塚　電㊸2263

募集
◈男子社員　3名
18歳～25歳　普通免許要
◈女子事務員　2名
18歳～25歳
◈日・祝日休み　委細面談
株式会社　横山万蔵商店
平上荒川字堀ノ内　電㉒2006

免許番号　福島県知事（3）第43号
建設業県知事（般一48）第（2825）号
東北土地開発株式会社
いわき支店　平字白銀町
電23－1188・1189・2677
売地　内郷御厩町　686平方㍍（207坪）　3・3平方㍍5.7万　交通便　ヘルスセンター停歩3分　仲介
売地　好間町　231平方㍍（69坪）　3・3平方㍍4・3万　住宅最高　買い得かど地　仲介
売地　小名浜島　621平方㍍（187坪）　3・3平方㍍4・2万　整地済み　国道面に付倉庫等最高　仲介

無線車をご利用ください
◎電話◎
本社　㉓2175（代）㉔2640㉕5647
好間営業所㊸2532
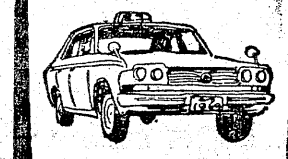
尼子タクシー

金融
お気軽にご相談下さい
・信用貸し付け
・短期・月掛け・日掛け
・担保貸し付け
・不動産・保証・手形
平字田町二四（阿部給油所横通り）電㉓九二三五
三協商事

堅実な伸びを続ける　ヤクルト　Joie
業務拡充のため
急募
▽営業幹部候補（社員）若干名
・ヤクルト・ジョア及び関連製品の販売指導
・高校卒・大学卒のファイトある男子
・自動車普通免許所有者
・勤務地　いわき市・日立市
・年齢三十歳位まで
▽輸送部社員　若干名
・自動車普通免許所有者
・経験二年以上　三十歳まで
●給与　当社規定により優遇
・昇給　年一回
・賞与　年二回（年間六カ月以上）
●各種保険加入　退職金規定あり
公休（日曜・祝日・その他）
●履歴書持参　面接決定
いわきヤクルト販売株式会社
いわき市平字菱川町四の五　電㉓五一一代（東邦生命南隣）

社員募集
■男子配送員　二名
・月給五万四千円以上　18～25歳まで　自動車免許所有者
■女子事務員　二名
・月給四万三千円以上　経験者優遇
■諸手当あり　日・祝日は休み　勤務時間午前八時半～午後五時　諸保険完備　委細面談
事業協同組合
いわきガス供給センター
いわき市鹿島町下矢田字仲沖四　電㊸二四六八