夕刊
いわき民報
いわき市平字田町63の7
いわき民報社
振替口座（郡山）4028
本社 0246 ㉓1666
小名浜支社 0246 ㊷3560
常磐支局 0246 ㊷2380
勿来支局 02466②2903

富士興産が10万バレルを追加申請

小名浜の平田事務らが記者会見

六万バレル割り当て期待

注目される石油審議会

富士興産（土屋正雄社長、東京・千代田区永田町）は小名浜油槽所が二十三日から開業したのを機会に、平田良雄専務、速水庚治企画部長が来市、同夜小名浜で地元記者団と会ったのち、二十四日はいわき市各方面にあいさつ回りをした。記者会見で平田専務は小名浜の新工場は既得の三万バレルのほかに、今月八日十万バレルを石油審議会に申請したことを明らかにした。同社ではこれによって六万バレル程度の追加割り当てを期待しており、小名浜製油所は九万バレルで操業、ほとんどを県内の地元消費優先に振り向けたいとしている。

ほかに既得分三万バレル

結論は来月初旬ごろに

平田良雄専務

注目される石油審議会は二十四日小委員会を開き十月末ごろには結論が出される見込みだったが、エネルギー庁の汚職などもあって来月初旬ごろに持ち越しとなった。

富士興産が十万バレルの申請を出したのは先に三万バレルの割り当てがあったときと同じで、こんどの場合も割当量が全国で百五万バレルに対し、申請は二百三十万バレルにもなり、各社とも多目に申請していることはたしかだ。同社は中小潤滑油販売業者に販売量の五〇%を供給することになっているが、これをまかなうにもスジ論からすれば六万バレルの割り当ては当然だとしている。

製油所の経済性からみるとこんど仮に六万バレル程度の割り当てがあったとして、既得分の三万バレルを加えると九万バレルになるから、この辺が良いところだろうとしている。

製油所の建設は来年後半から着工し、五十一年操業開始を目標に進められる。このためいわき市で採用した地元出身の社員七十人を海南製油所で教育中で、なるべく小名浜製油所に勤務させたい方針であるという。

6月に本館を建設

油槽所きのうから開業

二十三日から店開きした小名浜油槽所は三浦亨所長以下十八人が勤務し、東北高速自動車道など道路舗装で急増したアスファルトの需要をまかなうため、製油所の建設に先がけて設置されたもの。和歌山県海南製油所からタンカーで運び燃料基地として活用しようというもの。塩釜に油槽所があるので、東北ではこれが二番目になる。

小名浜港の大剣ふ頭はアスファルト三千トンタンク二基、五千トン燃料タンク三基が完成している。

富士興産では小名浜製油所の建設がはじまるのにあわせて、来年六月に新工場敷地内に本館（事務所）を建設する方針で、その時に職員をふやしたいとしている。

公害対策にも気をつかっており低硫黄燃料の供給を行って、地域環境の改善にいま具体的に取り組んでいることを明確にしている。

パイプラインで供給

同社は小名浜臨海工業地帯の核的な存在として早くから注目されていたが、石油審議会から割り当てとなった三万バレルを用地買収や港湾整備が間に合わなかったため、海南製油所へ振り向けるなどして、すでに五年も経過してしまった。

ナフサや燃料油を日本化成、常磐火力発電所にパイプラインで供給することはすでに決まっており、呉羽化学にも送油すべく検討されている模様だ。中近東の戦争で最近の石油事情は悪化し、製油所のない本県としては唯一の工場となり、安い油を地元本位に販売したいことを強調している。

燃料部門進出の計画はない

富士興産では、例えこんどの石油審議会で六万バレルが認可になり、既得分の三万バレルと合わせて九万バレルの製油が可能になったとしても、従来の方針通り潤滑油などの生産に重点をおく見込みで、地元の需要をみた上で、どのような製品に結びつけるか検討されるとしており、燃料油部門にいま切り替える考えはもっていないことを明らかにしている。

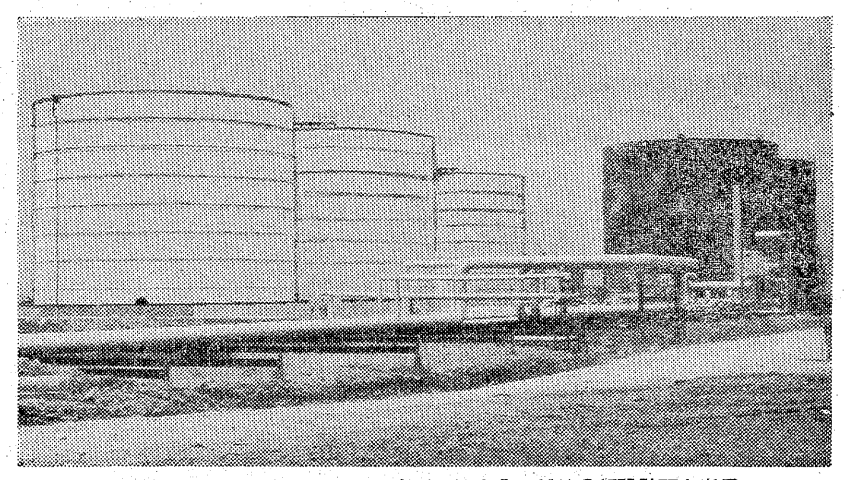
大剣ふ頭の富士興産タンク群　大型タンク8～10基の新設計画もある

認可あり次第建設本部新設

会社側が説明

平田良雄専務の話＝地元の需要にこたえしかも無公害を実現して〝期待される工場〟をつくりたい方針でいる。まだ石油審議会の結論が出たわけでないから、たしかなことは何も申しあげられないが、認可があり次第、はっきりした計画をたてて地元に報いられるような工場の建設をめざしています。私と速水企画部長、三浦小名浜出張所長らが専任になって建設本部を急いでつくるようになります。

高等学校開放講座の閉講式

27日 平商

いわき市教育委員会主催の四十八年度高等学校開放講座の閉講式は二十七日午後四時から、平商で行う。

同開放講座は一般市民に技術を身につけさせようと県・市がタイアップし、高校の設備を利用して行っていた。昨年に続いて二回目。

受講内容は商業簿記で、青色申告、会計簿など、会計に関する全般的なもの。

鹿島南で三種混合接種　いわき市磐城支所では二十五日午後一時から、鹿島南公民館で三種混合予防接種を行う。

万言

▼…平駅前広場の暫定利用計画が決まり、十一月中ごろから駅利用者の駐車場が生まれ、プザマなフロント駐車が一掃される。駅は陸の玄関、いわき市民の玄関である。

▼…このところ酒飲み運転による事故が続いている。これから正月明けまでは忘年会など酒席や飲酒の機会が増える。年末年始の間、酒をとるか、車をとるか、どちらかを捨てるべし。

本格的な呉服専門の店
かみや
平・二一 電二三一二〇一一

モーニングサービス
・ホットケーキ
・マミー
純喫茶
白十字
平字南町平和通り
TEL・㉕5432

第13回
世界の宝石展示即売会
◆とき
10月27日㊏・28日㊐午前10時～午後7時
◆ところ
小名浜ショッピングセンター2F
◆当日の展示逸品◆
★ピンク色ダイヤモンド(6.01ct) 1億2千5百万円
★キャッツアイ(35.22ct) 7千万円
★アレキサンドライト(6.82ct) 6千万円
★スタールビー(10.07ct) 3千5百万円
英連邦宝石学協会会員
宝石時計 内山
小名浜ショッピングセンター2F
TEL・54－5227

海洋博 EXPO'75 昭和50年3月2日開会
海洋博までアト495日
沖縄の美しい海を舞台に　世界で初めての海洋博覧会が開かれます
海との対話を感動的に演出する海洋博に参加しましょう
報徳観光では　ただいま海洋博見学積立貯金を実施してます（月掛3,000円から）　ぜひご利用下さいませ　ご連絡があれば当社係員が出張ご説明申しあげます
運輸大臣登録一般第150号
国際旅行業協会会員
報徳観光
いわき市内郷御厩町八合31　TEL・㉖1197代

平駅前の暫定利用計画決まる

正面広場を駐車場に

駅に乗り入れもできる

来月中ごろから開放

管理は国鉄側が担当

いわき市は平駅前地下街建設計画の着手が半年以上も遅れ、年内着工の見通しも困難なので駅前広場の暫定利用計画を七月いらい関係方面と折衝していたのが、ようやく本決まりとなったので近く舗装工事を行い、十一月中ごろから開放、利用を急ぐことになった。駐車の出来ない平駅、として市民の不評をかっていたのを、原案通り正面空き地を駐車場（三十分以上は有料）とし、バスの発着所を設け、駅正面フロントをふさいでいる不法駐車を追放、自家用車の降車、ハイヤーの乗・降スペースとして確保する。これで車と絶縁状態だった平駅も、やっと利用者への責任を果たすことが出来る。

九月十八日の会議では常磐交通の態度が未解決のほかは、ほぼ成案したかにみえたが、自家用車の駐車場を平商連が管理する予定だったのが国鉄から『駅前広場については国鉄が管理することになっている』とストップがかかって、全国各駅前を調査した結果その事実がわかったので、国鉄に管理を委ねることになった。

また駅フロントは駅利用車の降車、タクシー降車と降車コーナーに開放する案だったが、タクシーの乗車と降車コーナーに変更、自家用車については平安橋前付近に自家用車の降車スペースを確保することに一部変更、追加した。

駅前暫定広場は五百二十平方㍍、ここに三百四十万円をかけて整備する。最終決定した平駅前広場の暫定利用図は、現在常時駐車して駅前道路を占拠しているフロント前の車を追放、平大通り正面の交通信号付近に自家用車降車場（三台接着可能）のスペースを設け、駅ビル正面付近にタクシー降車専用場（四台接着可能）、さらに六㍍間隔をとって交番付近までタクシー乗車専用場（四台接着可能）を設け、いずれも道路との間に鉄ワクによるシキリを固定させる。

新設の自家用車駐車場は現在鉄パイプで囲まれた広場西角の空き地で十八台は駐車可能。ここへの出入りは白銀町の方からで、このためタクシー駐車場の南側を幅五・五㍍割愛、管理小屋を設けて国鉄が管理に当たり、三十分までは無料、三十分を越えると駐車料をとるが、料金については検討中で、他の駅の国鉄駐車場並みの料金になりそう。

タクシー駐車場で少し狭くなるだけで、現在と全く変わらない。ただ駅フロントからの乗車が出来るようになったので、実質的にはフロントからの乗車に移行、車のたまり場に変わりそう。

前回まとまらなかったバス乗り場が決定した。現在平大通りから白銀町へ抜ける通路幅員十㍍余の北側六㍍をバス乗り場として三路線のスペースを確保する。南側の四・五㍍を歩道として東西への通路に当てる。バスは駅前を通過しないで、駅前待合室から左へ折れて新バス乗り場に入り、ここから平大通りに出て左折する。常磐交通の発着計画はまだ決まらないが三路線は勿来、平坑方面などにとまるとのこと。

市は近く整地舗装工事の入札を行い、十一月中ごろまでにすべてを完成、それぞれの使用へ開放する。地下街認可が順調にいった場合でも来年四月ごろまでこの状態が続き、地下街工事が始まっても地上を交替で使用できるような工法をとっていく方針で、地下街完成に並行して本格的な広場（タクシー、バス乗降、自家用駐車場）に切り替えられる。

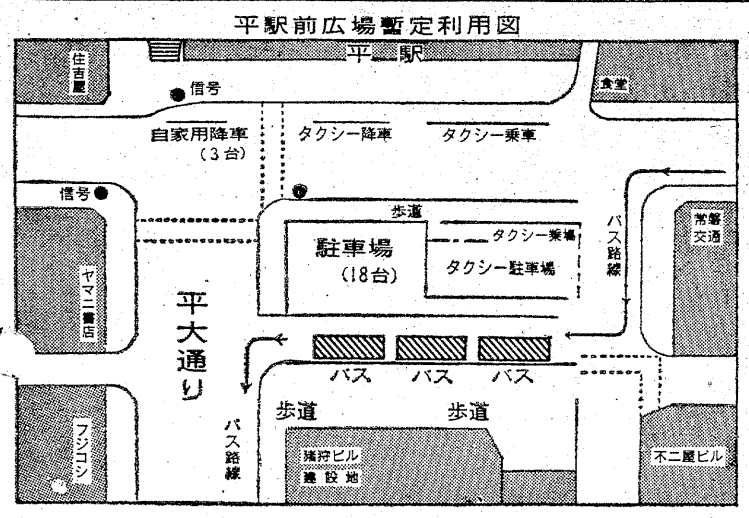

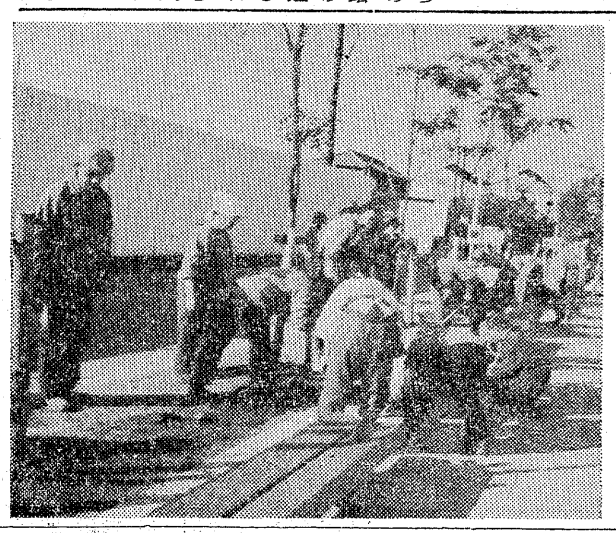

来春の開花楽しみ

新川公園に球根植える

大黒屋が提唱

新川公園がみちがえるほど、きれいになった――二十三日朝七時半から一時間、鍛冶中町内の住民二百人が協力しあって、いっせい清掃を行ったためだが、〝町内美化は町民の手で〟と、六月から毎月一回（五日）実施している。十月は都市公園制定百周年を記念、七百七十株からの植樹もやった。

この日朝から好天に恵まれ、老人クラブ長生会（鈴木憲吾会長）仲良し子供会（吉川洋一会長）東邦銀行平西支店（薄橋良夫支店長）屋デパート（馬目精一社長）から二百人が参加、市からはゴミとり、池の掃除などやったほかゴミカゴ五台も設置した。また公園制定百年を記念して、老人クラブ長生会と仲良し子供会の花壇コーナーを設置、市から寄付をうけたつつじ百株のほか、チューリップ三百、水仙百五十、大水仙五十、ヒヤシンス二十、バビアナ百五十を植えた。来春には、いっせいに花が咲くので、その日が待たれている。

この運動は大黒屋の提唱ではじめられたものだが、担当の田春課長は「企業も町内づきあいが第一、従業員は企業の町内と自宅の町内と二つにまたがり、そのどちらも大事にするというのが当社の方針です」と語っている。

【新川公園の清掃と花壇づくりにいそしむ町民たち】

会と催し　25日

【平市民会館】▽新日本フィルハーモニー交響楽団演奏会（午後6時）ホール▽李・羅家婚礼（午前11時）結婚式場、大・第一会議室展示ホール、和室▽平新会議（午後6時）第一会議室▽スワイプ説明会（午後6時30分）第二会議室

【勿来市民会館】▽大沢・小泉家婚礼（午前11時）結婚式場、大会議室▽聖バレエレッスン（午後2時）ステージ▽にしき手あみスクール（午後6時）中会議室

【常磐公民館】▽斎藤・遠藤家婚礼（正午）第一会議室▽有害鳥獣駆除隊事故防止説明会（午後6時）第二会議室▽磯崎・矢内家婚礼（午後零時40分）第二会議室▽成人学校料理コース（午前9時）調理室▽文化祭展示会（午前9時）金館

【磐城体育センター】▽遠藤・岡田家婚礼（午前11時30分）2F大会議室▽小林・国井家婚礼（正午）日本間▽吉田家結婚披露パーティー（午後5時）ホール▽詩吟サークル（午後6時）2F中会議室▽伸墨会（午後6時）3F第一講習室▽劇団ポポ定例集会（午後6時）待合室

【しゃくなげ会館】▽佐藤・国府田家婚礼（午後2時）3F▽菅波・大内家婚礼（午前11時30分）5F

【草野ホール】▽平駅遠区分会（午前9時）大ホール▽丸ほん会議（午前7時）小ホール

【いわき産業会館】▽高木・鎧家婚礼（午前9時）金館▽中小企業相談所中小企業経営管理者研修会（午後1時）第一会議室▽鉄工業組合（午後6時）第一会議室

あすの天気予報

玉半提供　㈭五〇三一

【今夜】西のち北西の風やや強く、晴れのち曇り。にわか雨の降るところがある。

【明日】北西の風やや強く、晴れ時々曇り。山沿いはにわか雨。

【海上】今夜、次第に波が高くなる。明日、波がやや高い。

（小名浜測候所調べ）

あすの市電

▼磐城地区＝（9時～12時）泉町玉露、八木屋

▼四倉地区＝（9時～11時30分）西二丁目の一部

あすの暦

10月25日（木）

旧暦	9月30日		月	54	
六曜	友	5	16	47	
日出入	4	15	50		
月出入	15	3	54		
月満潮	3	14	26		
干潮	8	21	45		
	58	35			

あすの特売

◇大黒屋▼一階＝婦人デザインショーツ三五〇円、お子さま混合長袖シャツ2～10歳二五〇円、グンゼパンティストッキング2足組一五〇円、大金物市（最高級ペンチ四〇〇円、ヤットコ一五〇円、クギヌキ・カジヤ二〇〇円）▼二階＝婦人ナイトウエア均一セール九八〇円・一、二八〇円・一、四八〇円、紳士スラックス赤札一万本セール（ベルトレススラックス一、三八〇円、無地パンタロンスラックス一、九〇〇円）▼三階＝純毛毛布七、八〇〇円、敷布団カバー・毛布カバー・布団カバー2点よりどり一、五〇〇円、男子デニムスラックス九八〇円▼四階＝こたつ中敷き九八〇円、角型背当てクッション一、二〇〇円

母小泉チャウノは病気療養中のところ十月二十三日午後一時十五分七十八歳の高齢で永眠いたしました　ここに生前のご厚誼を深謝しつつしんでご通知申し上げます
追って葬儀は十月二十六日午後一時自宅を出棺いたします
昭和四十八年十月二十四日
いわき市平字新宮町一
喪主　小泉吉弘
ほか親類一同

弊社取締役草野留直は病気療養中のところ十月二十三日午前零時四十五分七十二歳で死去いたしました　ここに生前のご厚誼を深謝しつつしんでご通知申し上げます
追って葬儀は左記により執り行います
一、通夜　十月二十五日平字二町目・フクヤマカバン店
一、告別式　十月二十六日午後一時平字古鍛冶町　良善寺
昭和四十八年十月二十四日
いわき市平字二町目六
株式会社福山商店
代表取締役　草野直幸

弊社代表取締役草野留直殿は病気療養中のところ十月二十二日午前零時四十五分七十二歳で死去いたしました　ここに生前のご厚誼を深謝しつつしんでご通知申し上げます
追って葬儀は社葬をもって左記のとおり執り行います
一、通夜　十月二十五日(平字二町目フクヤマカバン店)
一、告別式　十月二十六日午後一時　(良善寺)
昭和四十八年十月二十四日
いわき市平字堂ノ前二七
福寿商工株式会社
専務取締役　常吉
取締役　吉川正治
同　吉田武夫
同　田田正
同監査役　櫛田又之
等己
之一

当会社は昭和四拾八年拾月拾五日開催の臨時株主総会において定款を変更し当会社株式の譲渡は取締役会の承認を必要とする旨の決議をしました　ついては当会社の株券をご所持の方は本公告掲載の日の翌日から壱箇月以内に当会社にご提出下さいなお、当日までに提出されない株券は当然無効になります
昭和四拾八年拾月弐拾四日
いわき市小名浜字蛭川南五番地の九
鈴木商事株式会社

当会社は昭和四拾八年拾月拾五日開催の臨時株主総会において定款を変更し当会社株式の譲渡は取締役会の承認を必要とする旨の決議をしました　ついては当会社の株券をご所持の方は本公告掲載の日の翌日から壱箇月以内に当会社にご提出下さいなお、当日までに提出されない株券は当然無効になります
昭和四拾八年拾月弐拾四日
いわき市小名浜字栄町四番地
鈴木無線電装株式会社

越　フジコシ
四十にして不惑といいます
コレステロールや太り過ぎを気にしだしたら迷わず平店二階の健康食品コーナーへお越し下さい　きっと安心できるはずです!!
無量寿（強化胡麻油）（五〇〇㌘）一、二〇〇円
セブンスリー（一四〇〇㌘）六〇〇円
ヘリクロゲン（三〇〇㌘）九〇〇円
ハウザー青汁の素（一三五㌘）一、〇〇〇円
（平店本館二階）

無線車をご利用ください
電話
本社　㉓2175（代）　㉔2640　㉔5647
好間営業所㉝2532
尼子タクシー

優雅さと格調を贈る…
以和貴名羹
新発売
1本　500円
2本入　1000円
3本入　1500円
松月堂
シニリプランの
本店いわき市平・銀座㉓一五五一代
平駅ビル／小名浜／湯本／植田
大黒屋／イトーヨーカドー

読者の声

きょうのことば

おやじのそばは昼間通っても気がつかないが　居酒屋なら暗ヤミでも　百キロ先からでもかぎわける

チェーホフ（ロシア・作家）

交通戦争に対応した対策を

平　杉村　洋一

〝生徒にショック〟を与える教職員の交通事故だが、先生の立場としてはとても考えられない事故が起きた矢先に、また居眠り運転の幼稚園の教諭がバスと衝突する事故が発生した。

いずれも勤務先までは、バスや列車利用で通勤できる範囲に居住している先生方である。小中校では児童生徒たちの自転車乗用に〝交通事故をつくる元凶〟だからと通学はおろか市街地の交通繁雑な地点での自転車乗りを禁止している。また、やむを得ず遠隔地から通う児童生徒たちにさえ自転車通学に厳しく、バス停までの区間利用を許可し、交通量の多い区間はバス利用を徹底させているのが現状である。

教育者である以上はいくらマイカー時代とはいえ、先生が率先して身を正すのが生きた教育である。私の知り合いの先生も自家用車を持っているが〝平と小名浜はバス区間で楽に通勤できる〟として、一切通勤には利用しない。共かせぎなので家庭の人となってから買い物やレジャー用に使用し、公私の別をはっきり区分している人がいる。またバスの中のお客さんの会話　生徒の乗車態度も見られて、大いに勉強になると語していた。立派な心掛けである。

市教委では先生方の個人生活まではタッチできないにしても〝十分注意し警告を発していたのに〟と弁明する前に、交通戦争に対応した先生方の出退勤の車利用について検討を加える必要があろう。また辺地の遠隔地であるために往復ともマイカー利用を余儀なくされている先生方の対策についても、抜本的な対策が望ましい。

（会社員・38歳）

平、三崎橋の早期着工を望む

平　鈴木　孝治

平市民会館前から平競輪場を結ぶ新川に架かる三崎橋は、取り壊し工事が終わって仮橋がつくられたまま、何カ月もたっているのに、まだ本格的な永久橋の工事が始まっていない。両サイドに菱川、梅本の両橋の迂回路があるが、同橋は利用度が高く競輪開催時には重要な道路となる。また新川沿いにも平保育園、勤労青少年ホームなどもあるので、かなり不自由な思いをしている人が多い。

競輪場前の東西に通じる道路はバイパスとして交通緩和に大きな役割を果たしているが、これと結ぶ線でもあり、早急な着工と完成をお願いしたい。

（会社員・42歳）

読者の声投稿規定▽住所・氏名・年齢・職業明記▽字数六百字以内▽原稿は返しません

水石山少年の家は満杯

市外、一般人も利用増

51件、八千三百九十四人

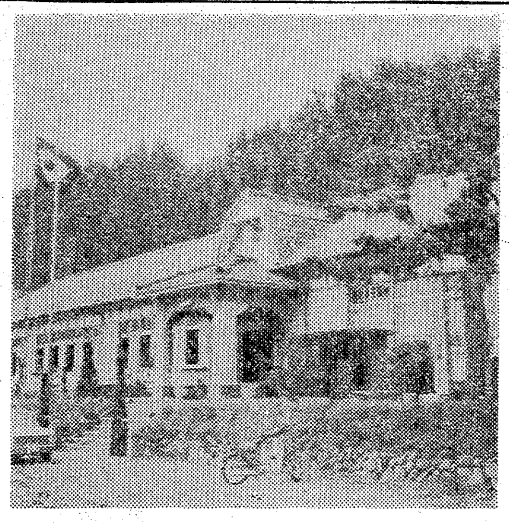

水石山少年の家は大当たり。いわき市教育委員会では「水石山少年の家」の四月から九月までの利用状況を発表した。これによると利用件数は昨年と同数だが、利用者は六百五十三人も増え、毎年増加している。今年の利用状況は地元一般利用者に加え、東京など他県・市から合宿に利用する団体が目立ってきた。

同少年の家は開設四年目を迎え、設備や管理面で充実してきたことに伴い、利用状況は毎年上昇している。今年の利用者は四月から九月までの上半期において、五十一件と昨年同様だが、利用者は今年が八千三百九十四人で、昨年同期七千七百四十一人と六百五十三人が増加している。特に小中高校の夏休み期間である七月、八月は延べ利用人数が三千四百七十三人、三千八百十三人の計七千二百八十六人と上半期六カ月の中で八〇％を占め、二カ月間に集中している。だが、利用者は学校、子供会など固定されており、小学校に多く、中学校の利用は限られ、まだまだ少ないといわれる。

また、一般利用団体は昨年同期五件に対し、今年は十三件と二倍以上に増加し、中でも東京教育大、広野中、青森～東京間駅伝の合宿訓練など、いわき市外からの利用が目立ってきた。これら利用者の話では、自然環境がよいうえに、経費が安く、食事の内容も良いということで、各方面に口込みされたため、利用が増えたといわれる。このため、これからも他県・他市町村からの利用も増えてくると思われる。

一方、いわき市内の利用者は平地区がトップで三十六件となり、市街地の児童・生徒は自然の中で合宿訓練を希望している。だが、内郷・好間・三和地区が各十八件で、地元地区の利用が多いことに注目される。また、宿泊利用は一泊二日が最も多く四十二件、次いで二泊三日が三件の順になり、五泊は湯本高の合唱訓練で利用している。なお、研修態度も各学校、子供会、各団体がそれぞれ自主的に指導計画を立て、実行して行くため、有意義な訓練を行っており、清掃なども年々上手になってきたという。

水石山少年の家は宿泊施設が完備されているが、雨天の場合は研修施設がないことから、体育館など屋内運動場、室内練習所の建設を望んでいる。

あすの運勢

小川石洲

十月二十五日（木・友引）

【1月生】周囲の動きに惑わされやすい、マイペースが結果吉

【2月生】悩みはあるがくよくよするな、明るく振舞い好転す

【3月生】周囲の言動にまどわされるな、信念を持って当たれ

【4月生】意外と進展する運がある、思い切って出て成果ある

【5月生】思いがけぬ障害に直面することがある、冷静に対処

【6月生】自力だけでは荷が重い傾向がある、協力求めて有利

【7月生】運気盛んでだいたい順調に運ぶ、積極的に出て有利

【8月生】あせって無理すれば後悔する、冷静に転機待とう

【9月生】柔軟性が功を奏しよう自分本位は結果を悪くする

【10月生】夢は大きく持ってよいだが実行には慎重さが必要

【11月生】運気は低調で判断力がにぶる、自信なければ控えよ

【12月生】弱い木でも手入れしだいで花も咲く、努力怠るな

100貨店

バスのなかで、この地方では大企業の役付き（管理者）と立ち話。「むかしの部課長クラスは、いまのようにセカセカしなかった。ゆったりしていたもんですがねエ」「当世は、部下職員よりガツガツやらぬと間に合わないからねエ」◆「部課長はテクシー、部下はマイカー」「若い連中の方が実質所得がいいですよ。中年じゃ奥さを養い、大学進学の子をもつと、いつも仕送りでピーピーです」「むかしは、一生けんめいやる部下を連れ出して一杯やれば、それで大いに感激してくれたもんだが、そんなゆとりはないネ」「それだけに言うこともきかれんのかもしれない」◆「ちょっと若い者を連れ出して…」「全く責任なしですよ」「ハハハ…」これは苦笑に近いものである。「こんな狭い日本、どうして急ぎたがるの」といったキャッチフレーズが、東京都内のへいに張られていた。一、二分早く着いたところでどうなるわけでもないだろう。「そりゃ、ノルマがあって、時間がきまっていれば、その能力から判断して歩が飛車角にならざるをえない」ということになる。◆だが、走れば間に合うのかとなると、必ずしもそうはかりとはいい切れない。転んだりするときもあろう。歩が金になったり、飛車角になったり、将棋盤をみるまでもなく、コマの進め方による。夜おそくまで残っていると、大変仕事をしたように見えるが、能率がわるくて残業という場合もある。段取りのよしあしが、仕事をすすめるうえでもっとも大事になってくる◆むかしは、人材を選ぶことができた。近ごろは人手不足でそんなゼイタクはいっていられない。メッキがはがれたら、はがれたように使わないと間に合わない。クソもミソも一緒なのだ。（龍人）

剣の天地

大胡攻め（三）

池波正太郎作
中一弥画

（92）

北条氏康の目的は、箕輪城なのか……。

それとも、大胡の城なのか。

大胡の城に立てこもった上泉伊勢守の家来たちの多くは、

（これは、やはり、箕輪攻めの軍勢にちがいない）

口には出さぬが、そう感じていたらしい。

大胡の城兵は、約八百にすぎぬ。

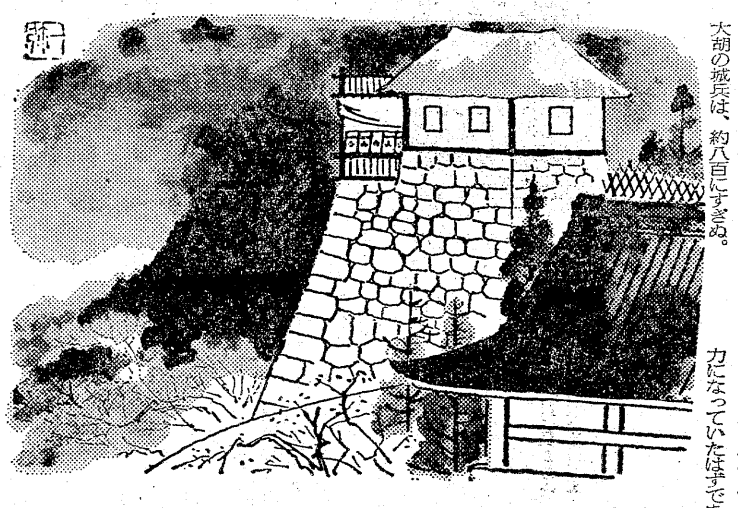

その小さな城を落すために、一万八千の大軍が必要であるはずはない、というわけであった。

その夜。

大胡城・本丸の館（やかた）で、上泉伊勢守は、息・常陸介をはじめ、五代又左衛門ほかの重臣たちをあつめ、軍議（ぐんぎ）をおこなった。

いまのところ、北条軍が攻めかけて来る様子はない。

だが、北条軍のおびただしい松明（たいまつ）・篝火（かがりび）が、厩橋城のあたりの夜空を焦がしていた。

このありさまを見て、いつもなら大胡へ駆けつけて来る筈の、上泉家に従う豪族・土豪たちも、

『これは、いかぬ』

『伊勢守様に助勢したいのはやまやまなれど、これでは、とても勝目はない』

『見す見す、犬死をすることはわかっているゆえ、な……』

などと、ためらっているらしい。

そうでなければ、すくなくとも二千の兵力になっていたはずである。

だから、いまの大胡城の兵力は、すべて上泉家のものだけであった。

それだけに、団結力はかたい。

一兵卒に至るまで、

『伊勢守様と共に死のう』

決意をかためている。

『なれど……』

と、五代又左衛門は、時が移るにしたがい、

『北条方は、どうも、箕輪攻めにかかるような気がしてなりませぬ』

と、いい出した。

はじめは、いまにも大胡へ攻撃を仕かけて来るものと、覚悟をきめていた又左衛門であったが、夜に入ると何やら気ぬけをしたかたちになったようだ。

他の家臣たちも、同意見であった。

伊勢守は、いちいち、うなずきながら、家臣たちの声に耳をかたむけていたが、

『で、常陸介は何とおもう？』

と、尋（き）いた。

『私も……』

『みなと同じ意見か？』

『はい。もしも、大胡を落したければ、昼のうちに攻めかけてまいるはずでございます』

最新の建築資材
倉庫内に豊富取りそろえております
ご自由にご覧下さい
高橋建材店
いわき市植田町本町　電㉓五一三一
五一三二

計算機なら
明和商販
平・五町目　電㉓二三〇五九七

婚礼着付
一生一度の晴れ姿は経験と技術
近代的な設備の当院で!!
カツラはあなたに合わせて結いあげます
ハセガワ美容院
平字三町目　電㉓四五五六

落ち着いたお部屋でご商談、ご会食に
お気軽にご利用ください
料亭　いま田
いわき市平字中町二三　電㉓一六一三

あなたにピッタリ
ニュースタイル
指の健康管理！
爪切り・マッサージ・マニキュア
ヘアサロン　タン
平・四町目　電23―0644

暖かいお部屋で
楽しむ日本料理！
柳川なべ
牛肉ロース柳川風
魚料理
なべ類各種
お食事・商談・会合
ご家族連れにご利用下さい
味処・割烹　柳
平・田町（新田町）電23―2590

庶民金融
低利・敏速
お気軽にご来社下さい
福島県庶民金融業協会会員
杉山商事
平・十五町目一六（佐藤事務所2階）電㉓四四一四

地名考

志賀伝吉　②

潮風が起因の〝塩向（しおむかい）〟

内藤政長　鎌田山に黒松植える

二、気象に起因した地名

㈠ 塩向（しおむかい）　風内（かざうち）

この地名は神谷の〝塩〟に在る字名である。早春、神谷平野に東風（コチ）が吹き上げる時、塩向あたりは夏井川の気流の関係で、潮の匂いがする東風がまともに当たる所である。また天気が変わる時などは、海鳴りが川沿いに良く聞こえる所でもある。世の中が開けず、騒音が少なく、化学が進歩しない昔は、この様な自然現象の感受性は特に強く、神秘的で神の業とのみ信仰されていた。

塩害の防止に意を注ぐ

住民が米を作る様になってからは、潮風はことさらに嫌われた。平藩主内藤政長が磐城の浜に黒松を植えた事は有名である。その際、神谷平野の奥の鎌田山にも松を植えた。これは平城の背景という事も考えられるが、潮風防止に意を注いだ事も考慮される。以上述べた様に、潮風に関心を持ち、潮風から五穀を護るため、（風神科戸之神を祀る）を祀る事は古来から日本に行われた事であり、宮中でも行われた行事である。同字に在る鹽朗神は、おそらくこの種の神である。〝塩向〟の地名の起因は潮風からと思われる。

〝風内〟も気象関係から出た名

〝風内〟は潮風とは関係なく、生活環境と五穀豊穣の科戸之神（シナトノカミ）を祀った、塩朗神の関係から出たものと考えられる。地名起因はいずれも気象関係である。しかし、この説はあくまで史学的推理に基づくものである。

㈡ 塩

神谷村の大字名であり、鹽朗神の〝鹽〟の字が村名になり、塩と書かれたものと考えられる。諸根氏の資料によれば、正和四年（一三一五）即ち、北条時代の検注に鹽朗神と記録され、寛永十四年（一六三七）及び寛延元年（一七四八）の帳簿に〝鹽野村〟とある。神谷村となり、大字塩と書かれた。

神名とった〝塩〟

元弘建武（一三三〇年代）のころ、塩野五郎資綱の守護神となったが、それ以前から五穀豊穣の風神様として、住民の信仰から生まれた神様であり、その祠の呼称が地名となったもので、神名から出た地名だが、気象に関する神の呼称が、地名起因になったものと思われる。

（元文義民顕彰会会長）

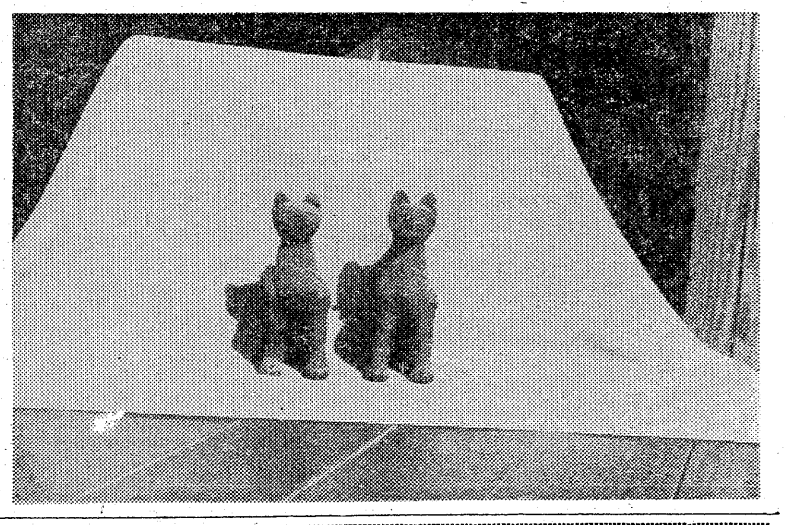

【平中神谷字水前　中根久守氏蔵の妙見様】

楽石余情

掌上盆栽

片手に小さな盆栽が三つ以上乗せられる。これを掌上盆栽と呼び、普通豆盆栽といわれている。

十年、二十年ではいわゆる盆栽が完成した姿になることはムズかしい。そこへいくと豆盆栽は八、九年で完成された姿をみせるというので、インスタント好きの当世の好みに合ったものか、目下大流行という。

ところがそんな甘いものではなく、とことん盆栽を修業したベテランが手掛けてこその掌上盆栽である。年ごとに平楽石会の水石展を引き立て、水石の静に、生命ある動をそえて会場に生気を与える五十余の豆盆栽は、可憐で雄大。大自然をミニチュアとしてつつましく美しい。相反するものが統一調和して、いのちの確かさを示す。

平・田町の藤路で、日夜丹精をこめている清野清延氏の作品。五葉松懸崖と屋久島笹の二鉢。

（おわり）

ひこばえ　45号より

炭砿閉山　松本　菊朗

ふる雪の幽かな音に覚めゐたり

専称寺にて三句

まだ早き梅の影ふみ磴登る

梅林を真直ぐに寺の磴急に

風除けの竹垣に伸び梅白し

城址へ春の気配の坂道を

雨はるるうすむらさきに芽木の山

飯坂にて

春暁の果樹渭毒を宿の窓

松ケ岡公園にて

どの茶屋も貧むしろ干し朝桜

桑解けて起伏の果ての山青き

旧道に残る並木の緑立つ

寺寂か睡蓮いつか閉じてをり

枝仰ぎゐる間も落ちて柿の花

落行く電車に花の散りかかる

梅雨暗し灯せど仕事捗らず

奈良旅行二句

東塔の裳階の傷み松葉散る

夢殿のたく鈴に巣が子雀が

植木市たつと来てみし祭かな

十五夜の歩道橋上子と二人

一瀑の日当り落ちて紅葉濃し

夜なべする根気なくなり早仕舞

人手なきかごとは言はず十二月

吉河好間炭砿閉山

鉱山長屋住む人無くて秋桜

雲がれし坑口あたり草紅葉

閉山の砿山はぜに沈みたり

閉山の砿山は音なく冬に入る

お宮と仏壇　橋本屋　平・新川町1　五町目バス停わき　電74—3948

ご婚礼家具・漆器　お引きもの・ご贈答品はぜひ当店で！　卸・小売　オーミヤ家具店　いわき市平・仲間町53　電74—2711

耳の不自由な方に　リオンの補聴器　リオネット（福祉法指定品）　富永電気商会　いわき市平字田町（平駅前）電74—2496・6732

店舗総合・企画・設計施工◆各種ケース製造販売　総合ディスプレー器具販売◆建築ガラス工事販売　株式会社　石神　いわき市小名浜字本町19　電92—2405・53—4928

外科　胃腸科　入院随時　小川医院　院長　小川修一郎　いわき市勿来町関田浜田（勿来駅前）電(02466)5—2953

内科　消化器科　循環器科　今内科医院　医師　今　憲二　医師　今　エキ　平字新川町10　TEL・74—6412

内科・胃腸科・循環器科・放射線科　山尾内科胃腸科医院　・入院設備あり　院長　山尾昭二　いわき市平字古鍛冶町12の3　TEL・23—2120

入院随時　井苅医院　整形外科　神経科　外科　院長　井苅義憲　いわき市平字下の町（常磐交通第1営業所東）電74—2566

・入院設備あります　吉田直政整形外科　いわき市平・仲間町　電23-6343

内科・胃腸科　遠藤医院　入院応需　院長　遠藤英一　いわき市平字長橋町51　電74—3111（バス停前長橋町）

内科　小児科　泌尿器科　胃腸科　外科　山田泌尿器科外科医院　院長　山田静均　副院長　山田均　いわき市平字下川原　市内バス五色町下車　電74—3083

白木沢産婦人科　（入院応需）　院長　白木沢長史　いわき市平字大町一八の三　☎74—八三七五・23—九四七七

志賀整形外科　外科　院長　志賀柳一　［入院随時］・駐車場あり　いわき市平字鍛冶町27　電　昼（院内）23—五〇五〇　夜（自宅）23—五〇五一

皮膚科　三浦皮膚科医院　三浦正男　いわき市平字材木町　電74—四二四七（堂ノ前遊園地隣）

佐藤産婦人科医院　入院応需　院長　佐藤稔　いわき市平字小太郎町（NHKうら）電74—二七三五

NHKテレビ
☆印は白黒

6・00 こどもニュース
05 海のセバスチャン
30 人形劇「新八犬伝」
7・00 ニュース
30 アメリカ，73「郷愁のフロンティア」
8・00 「銀座わが町」森光子 北林谷栄 フランキー堺 島田陽子 原田大二郎 青山孝 黒柳徹子 郷ひろみ
9・00 ニュース
15 ニュース解説
30 ニュース特集
10・00 「宗方姉妹」仁科明子
15 ドキュメンタリー「阿智村」

NHK教育
☆印は白黒

6・00☆中国語講座
30☆ピアノのおけいこ
7・00☆英語会話
30☆技能講座
8・00☆市民大学講座 現代の科学「日本の近代化と西欧技術」朝永振一郎 大山義年 板倉聖宣
9・00☆通信高校講座 英語1
30☆通信高校講座 英語2
10・00☆通信高校講座 英語3
30☆通信高校講座 日本史
11・00☆やさしいドイツ語

福島テレビ
☆印は白黒

6・00 FTVテレポート
7・00 日本一のおかあさん
30 みんなで歌おう，73「橋幸夫とともに」
8・00 結婚への華「勢ぞろいヤングビジネスマン」
9・00 「娘はむすめ」曽我廼家明蝶 大空真弓 藤岡琢也 馬渕晴子 和泉雅子 吉沢京子ほか
10・30 ただいま恋愛中
11・05 ジキルとハイド

福島中央テレビ
☆印は白黒

6・00 ダイヤモンド・アイ
30 ワイドニュース
45 ニュースフラッシュ
7・00 空手バカ一代
30 とことんやれ大奮戦！フォーリーブス
8・00 雑居時代「マダム事始め」石立鉄男 大原麗子 川口晶 杉田かおる 山口いづみ 富士真奈美 大坂志郎
9・00 特ダネ登場！？
30 水曜ロードショー「ザーレンからの脱出」ユル・ブリンナー ジャック・ウォーデン サル・ミネオ ほか
11・15 ワイドショーIIPM

今夜の番組

NHK第1 1340KC

6・05 株式市況▽商品市況
40 じょうずな話し方「話し合いのルール」
7・00 ニュース
15 ニュース解説
25 ニュース特集
8・05 人生読本
15 趣味の手帳「チンパンジーのことば」
30 科学千一夜「ワインの香り」
9・05 放送演芸会 漫才「果物アラカルト」 ものまね「秋の声」 寄席の唄 ほか
10・20 若いこだま「ヤング・ネットワーク」
11・05 夢のハーモニー

NHK第2 1540KC

6・00 そろばん教室▽たし算
20 基礎英語
40 英語会話
7・00 ラジオ農業学校「家畜のからだ」(3)
30 中学生の勉強室 数学
8・00 通信高校講座 数学I
20 通信高校講座 数学I
40 通信高校講座 地理B
9・00 通信高校講座 数学II
20 通信高校講座 古典乙I(漢文)
40 通信高校講座 政・経
10・20 通信高校講座 現国I
40 通信高校講座 現国I
11・00 大学講座 哲学

ラジオ福島 1060KC

6・00 ニュースハイライト
30 人気歌手ベストテン
50 歌謡曲デース
7・00 ワールドミュージックノルウェーの森
30 ゴールデンワイド<淀川長治・ラジオ名画劇場>〜メロドラマのたのしみ〜「哀愁」「街の灯」「慕情」
8・30 グルーヴィ・ポップス
9・00 今晩は落合恵子です
20 ふるさとの詩集
30 デスコティックショウ 雨にぬれた朝
10・30 MUハイフォニック<ギター・ムード集>
11・20 歌謡リクエスト合戦

FM放送
☆印はステレオ

6・00 くらしの話題<ディスクジョッキー>
7・15☆サウンド・オブ・ポップス デルタの夜明けイエスタデイ ほか
8・05☆ステレオコンサート<クラシック・リクエスト>クラリネット協奏曲第2番変ホ長調作品74・ウェーバー ピアノ・ソナタ嬰ハ短調作品27第2「月光」・ベートーベン ほか
10・20☆大作曲家の時間<ベルリオーズの作品>
11・05 夜のしらべ

みもの

◆ドキュメンタリー
NHK・夜10・15

阿智村
―ある山村の昭和史―

昭和四十八年度芸術祭テレビドキュメンタリー部門参加作品。戦前、戦中、戦後と、大きく移り変わってきた日本の農民の生活を克明にとらえた、九万枚にのぼる写真を手がかりに構成した四十五分のドキュメンタリー。

一人の小学校元教諭が、長野県伊那谷のある村を、昭和十一年から今日まで、戦争をはさんで三十七年間撮り続けていた。そのぼう大なスチール写真には、日本の農民の上を流れ過ぎた喜びと悲しみの日々が、鮮やかに証言されている。

写真の撮影者は、長野県下伊那郡阿智村の熊谷元一さん(64)歳。番組では、こうした村の姿と農民の暮らしの移り変わりを記録したスチールと、16ミリのカラーフィルムがとらえた現在の伊那谷の農民の姿を重ね、ひとつの農村と農民たちがこの半世紀に体験したドラマを追い、この激動した時代が、農民たちにとってどういう時代であったかを検証してみる。

◆娘はむすめ
福島・夜9・00

明にひかれる四子

片岡理髪店の四女・四子(小柳ルミ子)は、独立して生活が苦しくなったカメラマンの明(谷隼人)をはげますため、毎日のように弁当を作ってアパートを訪ねるようになった。しかし明はプレイボーイと評判の男。四子の幼なじみで四子を好きな良一(寺尾聰)は心配でしかたがない。

一方、良一の母親の美代(馬渕晴子)にも頭のいたい問題が持ちあがった。良一には死んだことにしていた別れた夫が、せめて良一だけとでもと再び交際をもとめてきたのだ。思いあまって美代は四子たちの父で美代がなにかと頼りにしている留太郎(曽我廼家明蝶)に相談してみた。ところが、その話を良一がきいていた。良一はショックで昼から酒をあおる有様。その勢いで、良一は、四子に明との交際を責めはじめた。四子は良一のことも決して嫌いではない。しかし、男らしい明にもひかれていた。

★アメリカ・73
NHK・夜7・30

郷愁のフロンティア

今なお、アメリカ社会の底流に強く生き続けるフロンティア・スピリッ[illegible]拓者精神)をさぐる。

新たなエネルギーをつかもうとするアメリカ人気質を、ワイオミング州を中心に取材。

カウボーイのふるさとワイオミングには、見渡す限り平原が広がり、空はつきぬけるように青い。空気のうまさはアメリカ第一と人々は自慢する。日本の半分の面積に、わずか三十三万の人口が住む州だ。

ベトナム戦争やウォーターゲート事件で何かすっきりしない現在人々は、自由と冒険にみちあふれたフロンティアを夢みる。フロンティアが消滅してすでに久しいがたとえ幻想であっても、西部の平原に郷愁を求めたいと願うアメリカの一面を描く。

◆水曜ロードショー
福島中央・夜9・30

ザーレンからの脱出

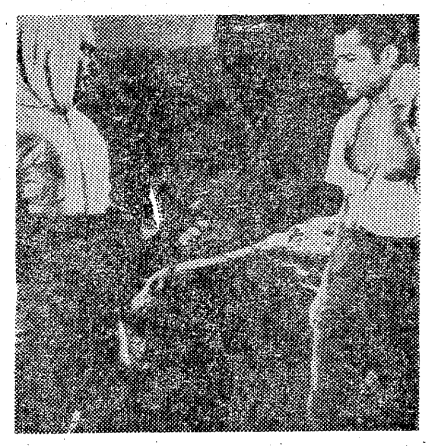

シャリフ(ユル・ブリンナー)とアーメッド(サル・ミネオ)

動乱の絶えないアラブの某国[illegible])という反政府の革命指導者で、シャリフ(ユル・ブリンナ[illegible]投獄されていた。この男は独裁者を憎み、何とかクーデターを起こして、国民を圧制から救おうとして捕えられたのだが、彼を釈放せよという運動は、学生を中心に日に日に盛りあがっていた。

この空気を心配した独裁者は、シャリフを他の監獄へ移すとみせかけて、その途中に彼を殺そうとはかる。だが民衆もこの動きに気づき、シャリフの乗せられた護送車を襲って、彼を他の囚人と一緒に脱走させた。

やがて、彼らの脱走は国中に知れわたり、厳重な警戒網がはりめぐらされる。そのため一行は道なき砂漠を横断することになるが、途中、警察隊に発見され、銃撃戦により車の予備タンクを破壊されてしまった…。

そのころ、ことはわが家がなつかしく、門の外まで来たが、やはり中へはいれなかった。

炎の旅路
福島・夜10・00

ことが門の外まで…

庄一郎が久しぶりに帰宅したのに、ことは戻らない。梅はそれを苦にしていた。自分のような身分の低い者が武家に嫁いだのが間違いだったと悔やむ梅に、庄一郎は誇りを持てと励ました。いまや梅は非の打ちどころのない武家の嫁になっていた。そして庄一郎にとって梅はかけがえのない妻だった。庄一郎はこの緊時下にことがいつまでも意地を張るならことを捨てるといい切った。敵はすぐそこまで迫ってきていた。

信に使い込みの疑い

◆雑居時代
マダム事始め

福島中央・夜8・00

末っ子の阿万里(杉田かおる)が、深夜寝ぼけて十一(石立鉄男)の部屋に迷い込んだ。十一は、隣の阿万里の部屋に潜び寝かしつけてやったが、たまたま同室の四女・冬子(山口いづみ)が目をさまし、十一を痴漢と誤解したことから大騒動。大声にかけつけた二女の夏代(大原麗子)など十一に日本力をつきつけおどすしまつ。

翌朝、栗山家は、喫茶店〝シャングリア〟のママになった三女の秋枝(川口晶)の話でもちきり。秋枝は宝石のセールスをしていたが、その腕をなじみの客に買われ、ママに抜てきされたのである。

ところが、姉妹の父親・信(大坂志郎)の身に大変なことが起こった。外国に赴任した十一の父親から安く譲ってもらった屋敷の件であらぬ疑いをかけられたのである。たかが部長で時価五・六千万円もする土地付きの家を買えるわけがない、会社の金を使い込んだのではないか、というのだ。

十一(石立鉄男)は夏代(大原麗子)と冬子(山口いづみ)に痴漢呼ばわりされたあげく日本刀までつきつけられる

ききもの

◆ゴールデン・ワイド
ラジオ福島・夜7・30

♪淀川長治・ラジオ名画劇場♪
〜メロドラマの楽しみ〜

男と女のすれ違い、男と女の愛を哀しく美しくみせてくれる通俗劇と称されるメロドラマについて、その語源から始まり、典型的な作品のたのしみについて送るもの。

「哀愁」「街の火」「慕情」「ラブ・ストーリー」「めぐり逢い」「ひまわり」など、そのテーマ・ソングと共に紹介する。

NHK
NHK・夜8・00

銀座わが町

三津江は、わけあってこっそりパリから帰ってきた。これといった身寄りのない三津江は、もと同僚だった芳子を訪ねる。

そのころ、「伴天連堂」には、カメラマンを連れた西条が現れ、〝ミスあまからコンテスト〟用と称して銀子の写真を入念に撮らせていた。そんなところへ伸介が訪れたが、妙に西条を意識してか変行きがあやしくなってきた。

一方「ぎんざ亭」の店先で、二人の男にいやがらせをされている一人の女性を見た禁介は、なぜか必死に助けるのだった。

手ごろなビフテキがついに実現！
・牛ヒレ鉄板焼き200g (サラダ添え) ¥1,500
・牛ヒレ鉄板焼き120g (サラダ添え) ¥1,000
連日大変な人気です あなたもどうぞ
レストラン ハル 平・三田小路 ☎23-3388

ことぶき
メーカークレジット 3回払い〜20回払い
カメラ月販(株)加盟店 サンノカメラ店 平・中町・大黒屋近く TEL・74−7557

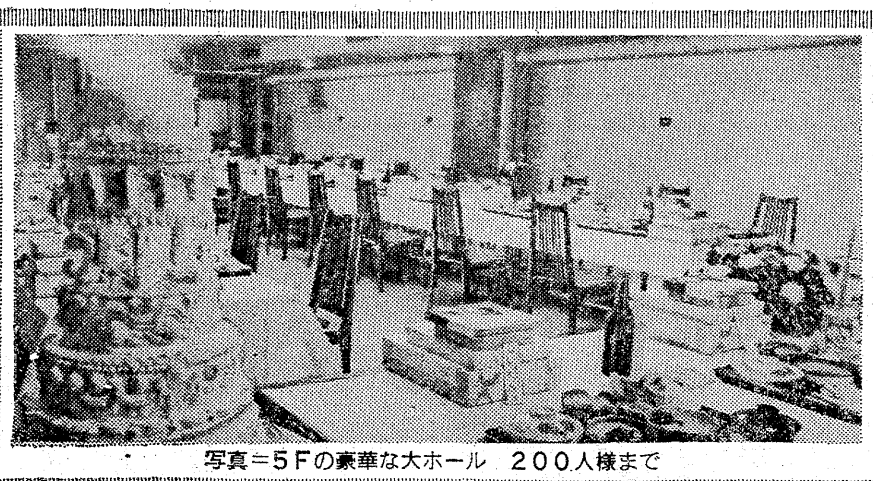

写真＝5Fの豪華な大ホール 200人様まで

輝かしい人生の門出!!
とこしえの愛を誓うにふさわしい 豪華な式場でどうぞ
⊙ご婚礼のお日どりが決まりましたら お早めにお申し込みください
⊙ご招待状から婚礼衣裳・着付け・ハネムーンまで 一切お世話いたします
⊙お料理は和食・洋食とも1,200円から承ります
⊙ご宴会・会議用にもご利用下さいませ 200人様から20人様まで大小6部屋を用意いたしております
総合結婚式場 ことぶき会館
いわき市平字田町・並木通り いわき民報ビル3・4・5F ☎23−3500

Stop in Mita 明日正午 華麗にオープン

楽しい夢のある ショッピング広場

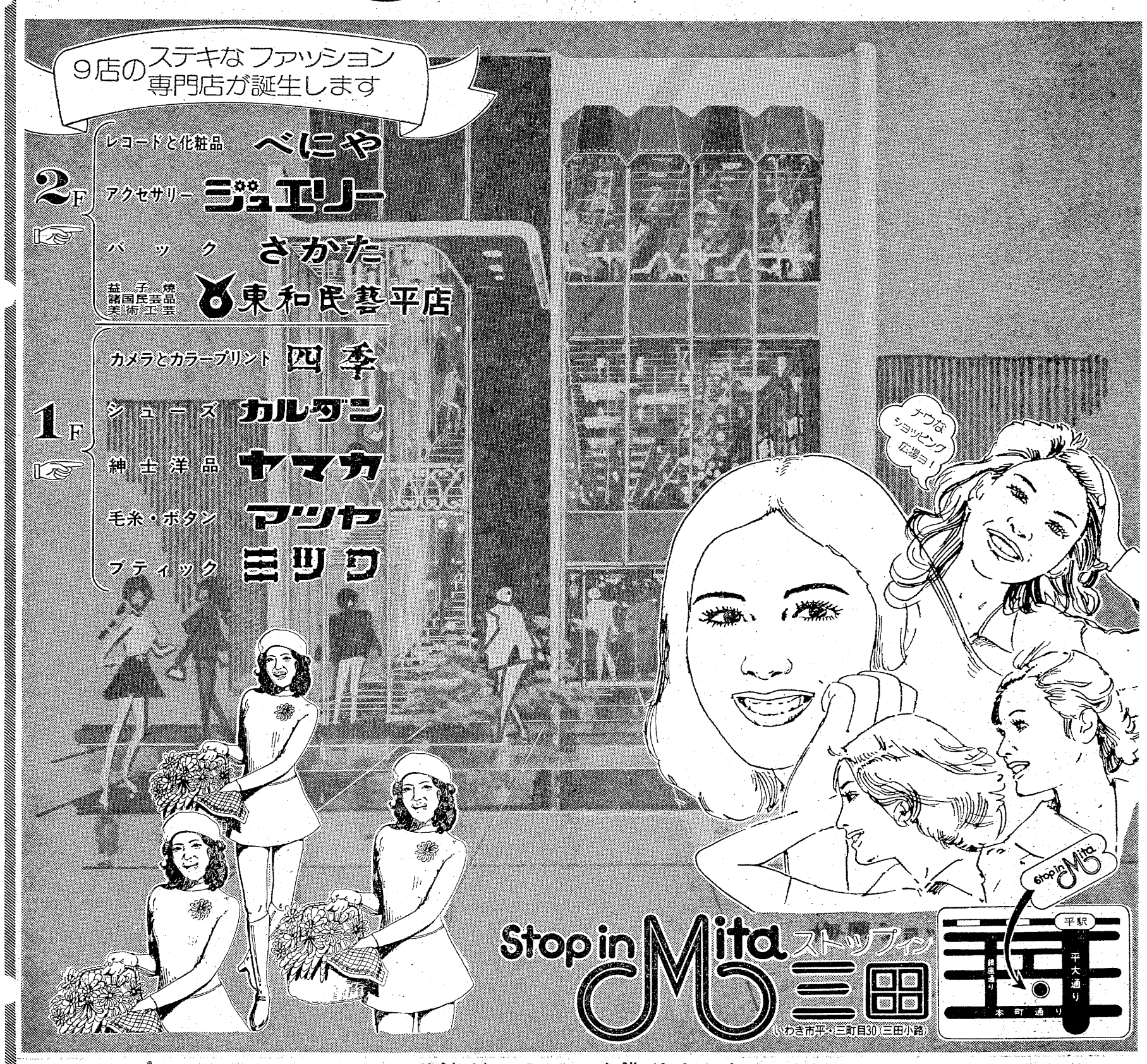

・・・・・私達がこのビルを造りました・・・・・

冷暖房空調工事　株式会社 関彰商事 いわき第一支店　いわき市平字正内町六一　電㉓二四五六代

電気工事　株式会社 三浦電気工事　いわき市平字新田前一の四　電㉕三二七七代

大工工事　樋口工務店　いわき市平字旧城跡　電㉔八七一六

設計管理　永山建築設計事務所　いわき市平谷川瀬字三十九町　電㉔三七六九

店舗工事　株式会社 綜合デザイン　東京都

店舗設計　ID綜合計画研究所　東京都

建築工事　東部産業株式会社　いわき市平谷川瀬字明治町　電㉓一五一一代

土工事　山野辺建設株式会社　いわき市佐糠町台三六の二　電（勿来）㉝二二二〇

コンクリート工事　諸橋生コン株式会社　いわき市常磐岩ケ岡町沢目三三　電㊷四一六一

型枠工事　本多建設　いわき市小名浜岡小名字沖四の一　電㊸三九五六

鉄筋工事　新菱鉄筋工事株式会社　いわき市平下神谷字原際一七　電㉔三九五三

防水工事　タケイ工業株式会社　水戸市袴塚一の一の四　電（〇二九二）㉛三九四八

左官工事　有限会社 石倉左官工業所　いわき市平字梅香町二一〇　電㉔三八四六

タイル工事　株式会社 武田陶器店　いわき市平字一町目　電㉔四八一一

サッシ工事　斎藤産業株式会社　いわき市小名浜字上町六　電㊷二四二三

塗装工事　福島塗装工業株式会社　いわき市平字祢宜町三四　電㉓二七六五

ガラス工事　永山硝子店　いわき市平字古鍛冶町一八　電㉔三二八八

給排水衛生工事　新産工業株式会社　いわき市内郷綴町金谷一の一　電㉖二九三一

ヤングのページ

恋をしよう

諸君！大いに恋をしよう
片思いだってよい
何回失恋してもよい
俺たちは若いんだ
若いからこそ片思いも
失恋もできるじゃないか
俺も何回か恋をした
しかし、その全てといっていいほど片思いであった
しかし、俺は片思いでもよいと思う
何回失恋してもよいと思う
俺がなぜみんなに大いに恋をしろといっているのか
君たちはわかるか
恋をすれば
何らかの進歩が生まれ
人はまた一つ成長していく
それが恋ではないだろうか
みなさん大いに恋をしましょう

(935)

☆…そう、恋をすることは935さん?の言う通り、大いに結構なことだ。しかし、相手がだれでもいいというわけにはいかないだろう。ヤングの諸君の理想像は知らないが、恋する前に、まず自分が恋されるに足る人間性を持つことも必要なのではないだろうか。

ひとりごと

無防備な心に
あなたは
とつぜん入ってきたのです
ノックもせずに
あなたのやさしさが
思いやりが
笑顔が
揺れ動いているのです。
気がついていたのでしょうか
どうかもう
やさしさを見せないで下さい
ほっといて下さい
揺れ動いているのです
訪れるべき部屋を
まちがえたように
だまって去っていって下さい
わたしが
うしろ向いている間に…

(平・未夫)

一人の秋の夜

秋を通らずに
夏から秋への直通電車に
乗るべきだったんですアタシ…
一人ですぢす秋の夜は一長すぎますネ　今のアタシにとって！
…考えたくもないのに
頭にうかんでくるのが
あなた方二人の楽しそうな姿
目をそらしちゃいけないのに
今は　自信がないのです
弱虫なんです　きっと
去年の失恋は
秋の終わりにやってきたけど
今年は秋のにおいと一緒に
やってきて…
もうすこし遅くてもよかったのに　そうもうすこし　もう…
楽しいひとときがほしかったのに

明さんへ

また、秋がきました。一年前のように…。
今、庭にはシオンの花が咲いています。
シオンの花は、まるで明さんあなたに似ていますね。静かで物事を深く考えすぎるほど考えるあなたに…。でも、そんなシオンの花が私は好きです。
あっ、それから、お し入れを整理していたら、一年前、あなたにあんであげると言っていたマフラーが出てきました。明さんはもう忘れたかしら…？
明さん、マフラーほしい？それなら、もう一度、今年だけ編んでみようかな。
だって…明さんのいるエデンの園はもう冬がきたのではなくって？えっ、一年中春！ゴメンナサイ！私、知らなかったの…明さんは私一人おいて遠い遠いエデンの園へいってしまったのですから。それに私はエデンの園の事なんてちっとも知りません！知っているのは、あなたがそこへいることだけ。
高い山に登り、鳥になってあなたのもとへ行きたい。鳥になったらあなたのもとへいけますね！きっと…

明さんへ　(アキ)

(朝子)アコより

いじわるな秋！　キライ

(サミーR・R)

☆…すでになくしたものを、いつまでも思っていることはない。935くんのように新しい恋を見つけよう。

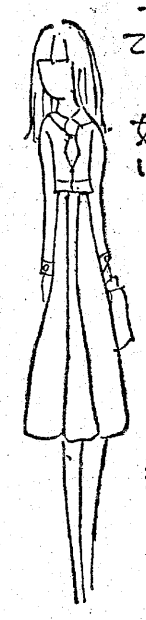

女の子が、女の子に、あこがれる。
ってことも、あるのです。
あたしは、今、ひとりの
女の人に、とっても、あこがれて
いるのです。
絵はへただけど、
わかる？名前もわかん
ないけど。
16ちゃのあたしがとっても
あこがれてる
おねぇ様です。
名前を知ってる方がいたら、おしえて下さい！
シオンの人です。平の人です。
16ちゃの、乙女より。
(名前はおなぞ……)。

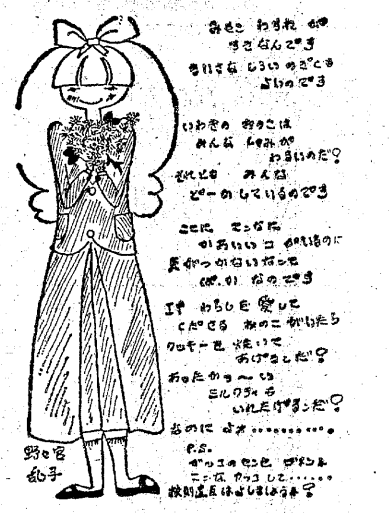

久しぶり！

その1　何だかんだと、いそがしかったもので…。文化祭の時期ですね。ところでオリジナルメンバーがまた演奏します。そうです、T・Y・Aバンドの復活です。
その2　会場は、まず湯本高校の文化祭から。ところで大友浩さんよ、あんたはなぜ練習にこんの？
その3　皆さん聞いて下さい。わたくしめのドラム、だーれも買ってくれないのです。もし買ってくれたら、キャンダのフォークギターただでくれるのに…ケ万円で買って下さい。
その4　寒くなりましたね。美木本さんは元気ですか？イラスト野郎はどうしてるかな？サイモンさんは何やってるの？カゼひかないように…。
その5　ベース奏者求めます。セカンドグループのベースやる人いないのです。男女問わず。それからボーカリストも…男女問わず。練習場所ありません。
なお連絡先は、㊷2234

(イアン・ベイス)

☆…本当にクヤシブリですね北海道よかったですか？旅行報告書提出求む！

窓辺

窓辺に腰をかけて2人…。
星を数えるような口調で
あなたは私への愛を
ささやき続ける。
ほほにかかる甘さは
さえた空気と混って
ここち良く…。
私はしあわせ
あなたもしあわせ。
ぼくはしあわせ
君もしあわせ
星空の下で
こいびとどおし！

(美木本真)

秋のトリップ

ああ　なんでもねえよ　そんな俺のこと責めるな(そうかい。じゃあ飲みに行こうか)
今夜の酒はいつになくうまいね　聞くところによると秋は冬までの長い休息だってなあ(ああ)
寒くなって　三時間ぐらい過ぎると眠くなるんだ(何のことだ)
俺の下宿のことだ(ああ　そうか)
洗面所とカミソリのな

(平の縫いぐるみ)

目ざめ

あなたが横たわる
時間の青い方角に
私の安息や　あなたの
やさしい睡眠があるなら
きょうの多情な夢は
死んだ私を見ていた過去の私は
空腹の墓掘職人でありうれ！
あなたの息吹きがかかった土を
からだいっぱいに受けて
恥毛のふるえる快感で
ぺにすを直立させる
羊水におぼれた睡眠のあと
目ざめは21世紀

(平・高岡利宗・20歳)

規定　秋深まって空腹を覚ゆ。水の流れ、いささか公害にて汚れているが、古よりうたかたはとどまりたるタメシなし。我思う、吉田兼好なる器は大したものだと…。ーなどと秋を感じているのですが、ヤングの投稿も秋一色にそめつくされております。さて、考え事をしたらー。
エー、毎度お騒がせ申し上げますが、投稿のあて先は、いわき市平字田町六三、いわき民報社編集局〃オー！ヤング〃係〒九七〇となっております。

愛さずには いられない

今週のプレゼントは、野口五郎の〃愛さずにはいられない〃B面は〃熱愛〃
ゴローの人気はすごいね。やっぱり女子中、高生に熱狂的なファンが多いんだろうね。それにこたえてのプレゼントだ。
ステキな3分14秒と3分3秒計6分17秒を五人に！

♪だからもう
つらい過去などいわないで
うつむいたままで
暮して何になる
好きならば
すべて投げ出して来るがいい
傷ついた胸も
いつかはいえるだろう
たとえ誰が　指をさして
悪いうわさ　たてていても
強く抱きしめて　抱きしめて

君を愛さずに　いられない

＝共立レコード平店提供＝

MINPO 48.10.24

◇応募規定▽ガキに民報マーク貼付▽住所氏名、年齢、職業あるいは学校学年を明記▽締め切り31日▽発表7日▽あて先は投稿規定に同じ。

＊暖かいムードのあなたの談話室＊
スナックバー
営業時間PM5:30～11:00
平駅前(世界館ビル東隣)
☎74－4897
フレール

寝具専門
ふとんのスズキ
いわき市平・新川町　TEL・74－2422
(寝ふとん部　多量の貸ふとんを用意してあります)

鮨
味ときっぷのよさを売る!!
魚源寿
■定休日
第1・第3月曜日
平駅前中央通り　電㉓3120代

心のふれあう結婚式場……
披露宴会場　増築完成
180名様まで
割烹旅館　三月荘
駐車場完備
平・新川町　電㉓3104

低温焼き付け乾燥とは
特殊反応型塗料を60度から80度温度で焼け付け乾燥するもので　従来の塗装にくらべ色・光沢は抜群でしかも格安です
一級金属塗装士
石山　精一
板金塗装
合資会社　サンエス自動車工業
―従業員募集中―
いわき市内郷御厩町長町43　TEL・㉖3653

〝第一回民謡の祭典〟

11月10日、平市民会館

いわき市教委など主催の第一回民謡の祭典は十一月十日午後零時半から平市民会館大ホールで行う。当日は「いわきめでた」「いわき地固め」「いわき盆おどり」など踊り九曲、唄二十八曲など三十七曲にわたり行うことになっている。

踊り、唄の発表曲目と発表者は次の通り。

【踊り】いわきめでた（福島梅子　丹野操　小沼藤江）いわきどんとやれ（会員有志）女の絶唱（小沼藤江）北海よしゃれ（会員有志）黒田武士（福島梅子）長持踊（小名浜民謡会有志）新庄節（会員有志）女船（丹野操）いわき盆おどり（全員）

【唄】いわきめでた（大平幸子）さんさ時雨（白土ツル）いわき矢おくり唄（遠藤カツ子）相馬かんちょろりん節（菅野ナツ）長持唄（大槻幸男）いわき酒屋唄（相沢礼子）原釜大漁祝唄（山崎常子）夏の山唄（四家美明）津軽山唄（福島梅子）沢内甚句（小田島哲夫）新相馬節（丹野操）小名浜節（佐藤ス〆）しげさ節（小沼藤江）筑後酒造り唄（鈴木彦一郎）南部牛追唄（黒木千代子）生保内節（広原あい子）秋の山唄（山田梅吉）南部道中馬子唄（菅本トシ子）ひでこ節（平井福美子）相馬流れ山（広田千代子）南部木挽唄（石井平助）磯節（加藤治子）新相馬節（斉藤政雄）ソーラン節（加沢政雄）相馬流れ山（根本宏）江差追分（大楽忠利）長持唄（鈴木明義）いわき甚句（坂脇尚雄）

〝個性的な人間づくり〟

県小中学校長が研究会

福島県小・中学校長会主催、県教委、いわき市教委など後援の〝第三回福島県小学校・中学校長会研究大会〟は二十三日午前十一時四十分から、平市民会館で開いた。県下から八百人の小・中学校長が出席し、小学校は「新教育課程の完全実施をめざす小学校の経営」、中学校は「豊かな人間づくりをめざす学校経営の現代化」を研究主題に二十三、二十四の二日間にわたり平一小、平一中を会場に活発な討議発表を行った。

同研究大会は県中学校長会佐藤厚友会長が「教育は人間の豊かな個性を伸ばし、望ましい目標にむかって個人の可能性を最高度に発揮させることといわれている。このことから今回の研究主題は豊かな人間づくりをめざす学校経営の現代化となった。全員が主題についてこれまで研究に参加し、熱意ある討議を続け、組織的研究の実を挙げられたということは大いによく、活発な討論を期待します」とあいさつで開会された。続いて昼食のあと京都大学教授・文学博士会田雄次先生が「現代の危機と日本の未来」について講演し、小・中全体会を行ったあと、会場を小学校は平一小、中学校は平一中に移動して研究発表の分科会を行い、二日目の二十四日は午前九時から平一小、平一中の二会場で分科会（研究協議）、全体会と講評、閉会式を行った。

いわき市内小中学校長の研究発表は次の通り。

▼「安全教育の効果的な指導をめざして」＝特に交通安全指導の実践＝大野二小神田カヲル▼「特別活動指導上の問題と対策」＝特別活動の全体計画をどのように運営したか＝田人中菅谷洋一▼「教育環境の問題と対策」＝家庭環境の変化に対応する学校経営＝磐崎中木田義広

【県小中学校長会研究大会】

岡本ゴムなど七団体を表彰

26日、東北郵政局

四十八年度優秀郵便貯金団体、部外功績者地方表彰式は、二十六日、東北郵政局講堂で行われるが、いわき関係では次の七団体と個人一人が表彰される。

▽貯金局長表彰（団体）＝岡本ゴム貯蓄組合（平）山田町婦人貯金会（山田町）上湯長谷婦人会（常磐）

▽同（個人）＝鈴木一三（四倉町山田小学）

▽郵政局長表彰＝中島貯金会（四倉町）中道貯蓄組合（平）金山婦人会旅行会（金山町）好間自由労組貯金会（好間町）

植田で乳幼児検診　いわき市勿来支所では二十五日午後一時から、植田公民館で乳幼児検診を行う。

七百七十柱の戦没者を追悼

内郷で平和祈願

内郷遺族会（根本貞治会長）は二十三日午前十時からいわき市内郷内町の内郷忠霊塔で、昭和四十八年度内郷地区戦没者慰霊祭を催し、七百七十余柱の霊を慰めるとともに平和への誓いを新たにした。

この日、朝早くから集まった遺族約二百人は、秋晴れの空に平和を象徴するかのようにそびえる忠霊塔の前に祭壇を設け、布田内郷支所長が「七百七十余人の死を無駄にせず、平和への歩みを進めよう」と追悼のことばを述べ、読経に移った。参列者は次々に焼香を行い、塔の下にある納骨堂に入った。

ある老婦人は「この骨箱には確かに骨が入っていますが、中には骨が見つからず、石を骨代わりに入れておく人もいます。髪の毛だけを入れておく人もいます。その人達の気持ちを考えると、戦争は絶対あってはならないものだと思う」と語っていた。

【内郷忠霊塔での戦没者慰霊祭】

人手不足どこ吹く風

▽……市役所はなんと〝28倍の関門〟……△

上級職員新採用決まる

いわき市は二十二日、四十九年度採用の上級職第一次試験（筆記）の合格者を発表した。第一次試験はさる八月二十八日、百九十五人が受験して行われたが、これに合格したのは四十五人。市は三十一日に第二次試験（面接）を実施し、最終的には採用者を二十四、五人にしぼる。

四十九年度採用の上級職は一般事務職A若干名（昨年は五人）、同B五人、技術職十一人、消防職三人。これに対し第一次試験の受験者は一般事務職A百四十二人、同B六人、技術職四十一人、消防職六人で、一般事務職Aは採用者を昨年並みの五人とした場合、二十八・四倍という高率。

市役所が人気があるのは、これまでの面接の結果などからみて①民間企業と違って経済情勢に左右されず安定した生活が送れる②父兄の希望など家庭の事情（受験者の大半が長男）―があげられると職員課ではいっている。とくに今年は技術職に優秀な人材がそろっているという。こうした傾向は今後も続くものと同課ではみている。

なお、初級職の第一次試験は十一月十八日が予定されており、同月八日まで受験希望者を募集中である。

上級職第一次試験の合格者は次の通り。

【一般事務職A】中山兼一　佐藤太郎　広木正行　小毛幸一　鈴木英司　佐藤博樹　伊奈弘　大和田正人　猪狩正利　若松勇四郎　水野秀男　仲野治郎

【一般事務職B】丹野政一　酒井宏晶　今野久寿　志賀吉臣　松沢五男　国井義人

【技術職】若松信行　蛭田肇　斎藤幸祐　大和田基泰　吉田正博　松本猛　村田与志道　小石育一　小泉幹男　金成充　上遠野伯正　石井建二　五十嵐敏男　江尻一夫　高木明義　伊藤猛　坂本安由　松房敏行　渡辺徹　志尾崎久　大平一　高塚久雄　大越正敬

【消防職】柴野多吉　福島憲一　野本哲次　高萩啓一

団地の啓発など協議

明正選挙指導者研修会

県いわき地方行政運絡室と市選挙管理委員会は二十三日午前十時から市役所で四十八年度の明るく正しい選挙を推進するために活動する民間指導者を育成、民主政治の健全な発展をはかろうというもので、研修会には明るく正しい選挙推進協議会員、婦人有権者同盟いわき支部会員、白バラ会員、青年教養講座受講生（新有権者）ほか各公民館、支所、市教委などの関係者あわせて約百二十人が出席した。

参加者は「イギリスの地方自治」と題した映画をみたあと、四分科会に分かれて体験発表を通しながら〝企業（従業員）に対する啓発はどうしたらよいか〟〝新興住宅団地などに対する啓発はどうしたらよいか〟〝選挙時の街頭啓発について〟〝青年層に対する啓発はどうしたらよいか〟について協議。

午後からは河北新報社の高橋直衛福島支社長の「現在の社会状勢と政治」と題した講演を聞き、全体会を八階会議室で開いて各分科会の協議事項を話し合った。

松風流盛花展

小名浜ショッピングボウル

松風流盛花展は二十七、二十八の二日間にわたって午前九時半から午後六時まで、小名浜ショッピングボウル・ホールで開かれる。

へアさん

8011　中島安男

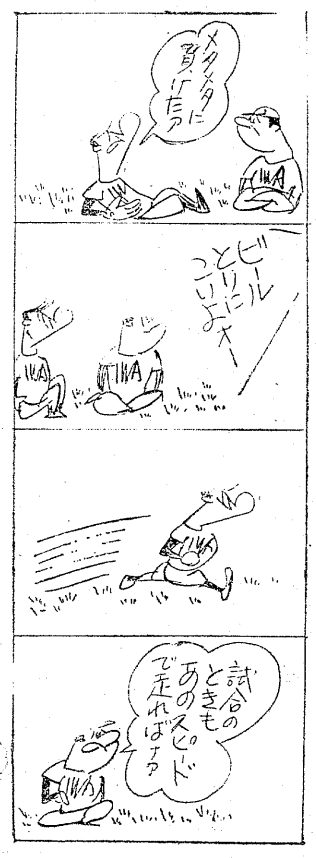

くらし随筆

夢

三浦利彦

小名浜に来てから、いわき七浜という言葉を、よく耳にする。

◇

いわき七浜は、塩屋埼灯台を中心にして、小名浜港の展望台である三崎と舞子までの間の二十キロ余の海岸線を指しているようで、サイクリングコースとしてもシーサイドコースとして有名な所でもある。

ある時、白河からバスで小名浜まで帰ってきたことがある。隣の席の方が教えてくれた。「この道路が出来てから、郡山方面から常磐ハワイアンセンターに訪れる人が非常に多くなった」と。なるほど快適なドライブウエーである。

これからが私の夢である。しがない夢か、天を恐れざる夢か、これは私自身も分からない。

いわき市を訪れる観光客は、年間百十二万人を超えるといわれている。また、市は自然休養村に指定され、簡易保険保養センターも新舞子公園前に建設され、十一月下旬にはオープンする。加えて、当地方は東北の湘南と呼ばれているほど、気候温暖なところ。夏冬の季節を問わず、いわき市を訪れる観光客は多くなるだろう。

しかし、観光地として、もう一つ足りないものがあるように思えてしようがない。それは、すぐ目の前にある海を売り出していないからである。海から陸をながめながら、海と陸とのながめを満喫する方法がない。

そこで、いわきの浜めぐりに遊覧船を巡航させてみたらどうだろう。小名浜港を基点にして。

◇

こうなれば、いわき七浜にも、観光客が四季おりおりに訪れるようになり、いわき市の観光産業はますます発展すること疑いなしと思っているのだが、やはり、夢だろうか。

（郵便局長・小名浜）

いわき木材住宅ローン株式会社　特約店
永大産業株式会社　特約店
快適な住まいづくりの資金プランに
住宅ローンをご利用ください
（くわしいことはお気軽にご相談ください）
一般建築材・新建材・住宅機器総合販売
東 渡辺木材株式会社
いわき市平中神谷字六本榎32
（三ツ矢大洋自動車学校隣）
TEL・34―3611

昭和土地開発株式会社
特定建設業（土木・建築）福島県知事（特48）第7471号
宅地建物取引業　福島県知事（2）第197号
一級建築設計事務所　福島県知事（805）第1169号
常磐関船町上関81　電42―2224
○矢津住宅団地分譲中
場所　常磐関船町矢津地内
現地案内所　電43―3507
なお宅地造成および建築の設計施工または土地を譲りたい方は多少にかかわらずご相談に応じます　ご一報下さい

幸平
いわき市平・白銀町
臨時休業のお知らせ
店舗増改築のためご不便をお掛けしますが　しばらくの間臨時休業させていただきます
女子店員募集
年齢40歳ぐらいまで　午前十時―午後三時　午後五時―午後十時　委細面談　電㉓五三〇〇

CAFE・DE SOIE
●駐車場あり
■冷房完備
営業時間
AM8:00～PM9:30
コーヒーの店
ソワ
本庁舎前電23―6809

一年間の銃猟禁止に

来月一日の解禁を前に実現

こどもの村を県報告示

この夏仮オープンしたいわき市四倉町字芳ノ沢のこどもの村は鳥獣捕獲禁止地域になっていなかったため、十一月一日の狩猟解禁日を目前にひかえ、銃弾の危険にさらされるとしてその対策が注目されていた。このため県は解禁日までには「銃猟禁止区域」の指定だけでも受けたいとして手続きを急いでいたが二十三日、十一月一日から来年十月三十一日まで一年間、銃猟禁止区域となることが正式に決まった。

これでこどもの村は狩猟期間中も銃弾の危険が少なくなったことから、今後は安心してこどもの村を訪れることが出来ると市民は喜んでいる。

こどもの村は七月に仮オープン、市民に開放しているが、約三十三㌶という雄大な面積には野球場、広場、児童館、バンガローなどのほか丘陵を利用した自然公園には子馬、サルなども飼育されており、まさに子供の楽園。ところが市、県は手続きが遅れたため狩猟解禁日までには鳥獣捕獲禁止の指定を受けられないことがわかり、十月に入ってから県いわき林業事務所は暫定的に銃猟禁止の指定だけでも受けたいとしてこどもの村のある地区住民、猟友会平支部などに指定を受けるため文書で同意を求めたが、みな積極的で銃猟禁止区域には全面的に賛成したことから同意文書をまとめ、県環境保全課に申請していたところ二十三日、正式に銃猟禁止区域の指定を受け福島県報に告示された。

それによると指定を受けたのはこどもの村を含む芳ノ沢地区の三百二十㌶で期間は十一月一日から来年十月三十一日まで。しかし、銃猟禁止区域の指定は猟銃の使用を禁止するだけで、その他の方法で狩猟することは認められているので、狩猟期間中はワナや網による狩猟は行われる。

酒飲み運転の船員を逮捕

いわき東署は二十三日夜、いわき市小名浜字竹町五ノ五、船員丹野松五郎(三)を酒酔い運転の現行犯で逮捕した。

丹野は同日午後十時十五分ごろ、自宅でウイスキー〇・一八㍑（一合）を飲み、普通乗用車で同市小名浜花畑町地内県道を蛇行運転していたもの。

丹野は、車の停止を命じた同署員に対し「貴様らに何の権利がある」などとどなってタンカをきるほど酔っていた。

肉用牛繁殖センター運営委員会　いわき市は川前肉用牛繁殖育成センター運営委員会を、二十五日午前十時から川前農協で行う。

酒飲み運転で追突、二人ケガ

ロもきけぬほどの酔い

いわき中央署は二十三日夜、いわき市四倉町字鬼越二一五ノ三、運転手栖原晃(三七)を酒酔い運転と業務上過失傷害の現行犯で逮捕した。

栖原は同日午後九時二十八分ごろ、酒に酔って普通乗用車を運転、同市平塩字中島四〇ノ地内国道で、右折しようと停止していた近くの事務員中野憲以子さん(三)の軽乗用車に追突、中野さんに右足打撲で一週間のケガを負わせたほか、同乗していた中野さんの妹繁女三年生多佳子さん(一〇)にも頭部打撲で一週間のケガを負わせた。

逮捕当時、栖原は口も回らぬほど酔っ払っていた。同署では二十四日午後、どこで、どのくらい酒を飲んだかなど詳しく取り調べることにしている。

まず電気を知ろう

消費生活講座で勉強

いわき市消費者対策室主催の第十回消費生活講座は二十三日午後一時から、市役所三階第一会議室に東北電力いわき営業所の小松嘉伯開発係長ら二人を講師に招いて開かれ、受講生は家庭電気器具の扱い方を約三時間半にわたって学んだ。

「電気に弱い主婦」を返上し、ヒューズの取り替えやコードの接続など簡単な修理は自分でできるようにというもので、受講生は「豊かな電化生活」と題した映画をみて、電気設備の知識や電気製品と関係の深い法律、電気製品のじょうずな選び方および使い方、電気の災害防止などを勉強したあと、小松係長らから「不必要な電気は消す」「家の新改築の際は将来のことを考えた配線計画をたてる」「濡れた手では触わらない」「とくに指定がない限り水洗いは避ける」など具体的な感電防止や節電に関する講義を受け、安全器のヒューズ取り替え、コードと差し込みプラグの接続を実習した。

受講生は「ヒューズが飛んだり、アイロンやトースターなどのコードの接続が悪かったりしても、これならドライバーペンチがあれば簡単に修理ができる」と大喜びだった。

【ヒューズのつけ替えも勉強】

空から濃硫酸降る

小名浜製錬のパイプに穴　郵便局員がやけど

二十三日午前十時ごろ、いわき市小名浜港の4号ふ頭近くの産業道路をパイプで走っていた小名浜郵便局外務員玉川菊夫さん(三五)＝同市小名浜住吉字飯塚二五＝は顔や手に濃硫酸の霧を浴び、一週間のやけどを負った。

この濃硫酸は路上五㍍のところを横断している小名浜製錬所から日本化成に送るパイプ（直径二十㌢、延長一㌔㍍）から突然噴き出したもの。

いわき東署の調べによると、パイプには米粒大の穴があいており、工場関係者を呼んで業務上過失致傷の疑いで調べたが、県・市公害対策センターと磐城保健所でも毒物、劇物取締法違反の容疑でさらにくわしく事情を聴くとともに原因を調べている。

この鉄パイプは小名浜製錬が公害防止用の排煙脱硫装置で出た濃硫酸を、道路隔てた日本化成小名浜工場に送る輸送パイプで、月平均二千㌧が送られ、日本化成は肥料製造の原料に使っている。

同製錬所ではすぐ操業をストップ、石灰をまいて中和させたが、車の運行が主体だったため発見が遅れたものとみられている。

日展に初出品、入選

内郷　熊坂画伯の『山里の雪』

新世紀会会員であり、いわきの画壇の重鎮として活躍中の熊坂太郎画伯(六三)＝いわき市内郷白水町浜井場＝は今年の日展に百号〝山里の雪〟一点を、画描きの友人達の強い勧誘もあり初出品したが、好評のうちに県内たびとりの入選。

特選推薦の声も出るほどの出来ばえながら、初出品者には特選のない不文律があり、今回は見送りとなった。日展は来月一日から東京上野の都美術館で開かれる。

なお、熊坂画伯は若くて二科会に入選。戦後は行動美術展に出品、受賞した経歴の持ち主。磐中時代から入会で早くも画才を発揮。炭鉱に坑内員として三十年余勤務の毎日を、絵一すじに生きがいを賭けて、五十年以上も絵画への精進を続けてきた人である。

【初入選の「山里の雪」】

郵便番号記載率はまだ90％

小名浜郵便局管内

小名浜郵便局では二十三日午前十一時から二階会議室で『お客さまのご意見をお聞きする会』を開いた。

小名浜局の沿革、業務内容の説明のあと局内を見学、郵便番号記載率が九〇％（全国平均九五％）十一月中旬に新番号簿を配布する、郵便受箱設置方の要請などがあり、参加した市民、官庁代表から窓口サービスなどについて要望が出された。

あすテニス教室　いわき市はテニス教室を二十五日午前十時から正午まで、市営平庭球場で行う。

家庭児童対策指導者の研修

30日　内郷支所

県いわき地方行政連絡室主催の四十八年度家庭児童対策モデル地区指導者研修会は、三十日午後一時から内郷支所三階日本間で行う。

家庭児童相談員の業務に協力して、地域活動を行う指導者の養成を行うことを目的に実施するもので、当日はいわき市内の児童福祉委員、公民館、学校などの児童福祉担当者が参加、講演を聞いたり、各分科会に分かれて「健全な家庭のあり方について」「こども会の育成指導」をテーマに意見を交換し合うことにしている。

田人診療所で予防接種　いわき市田人支所では二十五日午前九時半から、田人診療所で三種混合予防接種を行う。

下桶売で敬老大会　二十五日午前十時から、川前地区敬老大会を下桶売小学校で行う。

久之浜で結核検診　いわき市久之浜・大久支所は一般住民結核健康診断を二十五日午前九時半から同十時半まで横内旧分校前、同十時五十分から正午まで国玉貞之助さん宅、午後一時から同三時まで久之浜公民館前で行う。

遠野地区敬老会　いわき市遠野支所は二十五日午前十時から、遠野地区敬老会を上遠野小学校で行う。

暗がり調査　いわき市は防犯灯設置のための暗がり調査を二十五日午後五時から同八時まで、東署管内で行う。

高崎、片石田で健康相談　いわき市小川支所は二十五日午前十時から正午まで高崎公民館、午後一時から同三時まで片石田公民館で健康相談を行う。

戸渡、横川で移動市民相談　いわき市小川支所は二十五日午前十時から正午まで戸渡公民館、午後二時から同四時まで横川公民館で移動市民相談を行う。

交通事故

	発生	死者	傷者
いわき中央署	3件	0	4人
〃東署	0	0	0
〃南署	1件	0	1人

（23日・県警交通企画課調べ）

社員募集
◎工務局印刷部オフセット要員（男子）
活版部文選要員（女子）
▽経験不問・高校卒程度・25歳まで
◎営業局販売部員（男子）
▽高校卒・18歳～40歳位まで
▽普通免許または自動二輪免許証所有者
※ご希望の方は履歴書持参のうえ来社下さい
いわき民報社
いわき市平字田町六三　電㉓一六六六代

ペイジボブ
秋から冬は女らしい内巻スタイルです
そしてカット アンド ブロッスィングです
ビューティーサロン 水野美容院
平駅前（ヨーカドー通り）　TEL・74—2678

特殊ランプからシャンデリアまで
照明の専門店 いわき特殊照明
照明器具200点展示中
平駅　いわき特殊照明　平字立町　電23—0188　ヨーカドー

ゆびわ加工修理
貴金属宝石専門店 高根沢

江戸前 栄寿し（さかえ）
サービス値段で破格の質量です
一度ご試食ください
・出前敏速・駐車場あり・定休は第1・3月曜日
いわき市平字三倉55　☎23—3066

郷土の誇り……清酒
白馬の雪
白馬の雪酒造株式会社　いわき市平中平窪字辰ノ口

最新の流行をアレンジする
福島信販加盟店
いわきテーラーズクラブ会員
注文洋服専門　大貝洋服店
平・月見町　TEL・㉗7672

秋のご婚礼に
新館大ホールは一〇〇名様
中ホールは一八〇名様
新日本間は八〇名様までのお席がございます
挙式から記念撮影
ご披露宴までご予約承り中
ただ今ご予約承り中
総合結婚式場
内郷会館
いわき市内郷駅前　☎26—3161代

読書の秋

深夜、早朝の読書暮らし

永山裕美さん（三）

私たち中学生にとって、読書はたいせつなことです。しかし、毎日の部活動などで暗くなり、つかれて家へ帰る。そして、予習・復習や宿題の整理。とても、読書時間などないという毎日のくりかえし。これが現代の中学生活の現状だと思います。

私は、バレー部にはいっています。練習は明日にまでつかれがのこるというほどきついものです。帰りもおそい。しかし、二時間ていどの読書ならしています。読書時間のとりかたは次のようなものです。

どうしても帰りは六時ごろ、九時からの学習。十一時から本一冊。朝になってから五時半より六時半までで本二冊ぐらい。いま読んでいる物は、主に詩集、記録文、頭を休めるために推理小説などです。

私は、本がとても好きです。これからも、読書時間のとり方を、おおいにくふうし、たくさんの本を読みたいと思っています。

（平三中・一年）

勿来LC結成式

28日

初代会長に児山さん

勿来ライオンズクラブ結成式は二十八日午後一時から勿来勤労青少年ホームで開かれる。この日、木村県知事、大和田市長ら来賓のほか東日本ライオンズクラブ代表約二百人が参列する。勿来ライオンズクラブの役員は次の通り。

▼会長＝児山亘▼第一副会長＝鈴木敏之▼第二副会長＝遠藤金作▼第三副会長＝木村勝利▼監査＝鶴勇三　緑川喜澄▼幹事＝櫛田昌男▼副幹事＝中根三男▼会計＝村田朗▼同副＝木原一成▼テツレツイスター＝鷹三郎▼同副＝大野雄平▼ライオンテーマ＝馬渕昭二▼同副＝豊田四郎▼一年理事＝古川通斉　園部岩尾▼二年理事＝栗田四郎　下山田輝世　赤津栄三▼委員長＝遠藤金作▼同副＝赤津栄三▼運営委員長＝押田広文▼同副＝赤津信昌▼市民教育委員会＝小宅喜門▼公衆安全環境保全委員会＝渡辺重雄▼視力保護委員＝草野利雄▼家族親善委員＝高山一美　秋山清▼広報計画委員＝山下清▼会員会則委員＝渡辺富治▼財務委員＝丸山重雄▼出席委員＝清野正人▼大会委員＝渡辺兵重

市民駅伝

出場者を募る

第六回いわき市民駅伝は十一月三日午前十時、県営いわき陸上競技場スタートで行う。

競技は地域の部と職場の部に分かれているが、コースは一区間三キロと前回同様。また参加資格はいわき市民で、登録選手・学生・生徒は除かれる。

申し込みは二十五日まで、平工の白土四郎教諭へ。

小川で狂犬病予防注射　いわき市小川支所では二十五日、次の三カ所で畜犬登録、狂犬病予防注射を行う。

▼午前九～十時＝江田駅前▼同十時半～正午＝片石田▼午後一～三時＝山ノ入公民館

株式・前場

前日の好地合を受け、明るい相場展開となった。朝方はしゅんせつ株中心に、優営弱電株、ハウスなど住宅関連、商社と優良株が買われ、通信機、製品株も軒並高となった。その後も、このところの投信買いに加え、今月は優良株に幅広く外人買いが入ったと伝えられて、物色範囲は拡大し、造船株中心に大型株も堅調となった。半面、帝石中心に資源株は小甘い動きとなった。大量の外人買いを伝えられた本田は、引け際一段高。

主な高い銘柄は佐藤工十一円、奥村組十九円、ハウス十七円、グンゼ十五円、花王三十円、第一薬十七円、藤沢薬十三円、富士写十五円、ライオン歯十五円、住重機十二円、荏原十六円、NCR十三円、岩崎通十三円、パイオニア三十六円、本田二十四円、永大産二十円。

出来高八千万株、ダウ三十八円高。

【地元銘柄】呉羽化二百二十円、常陽銀三百二十三円、常磐興百十三円、東邦銀三百二十円。

（平・水戸証券調べ）

市況

魚類

（23日午後～24日正午）

二十四日朝の小名浜港はサンマが好漁。

【小名浜港】サンマ船六隻二百九十六㌧　底引船十一隻十㌧　一本釣船一隻三㌧六百五十㌔　小型底引船十三隻一㌧二百㌔　定置網船一隻三百五十㌔

▼サンマ　二十九万六千㌔　六〇～三三▼カツオ　三千六百五十㌔　三八～二九▼ブリ　二百㌔　一〇▼ヤナギ　千㌔　一七〇～二五〇▼ドンコ　千㌔　一五〇～七▼水ガレイ　五百㌔　五〇～三三〇▼ガンバ　五百㌔　六五～三〇▼ハガツオ　三百㌔　一五五▼マイカ　三百㌔　四六～二〇▼ボタンエビ　三百㌔　三～一▼ムシガレイ　三百㌔　七～二▼ノドグロ　三百㌔　六五～一▼ニクモチ　二百㌔　四八～二▼イシモチ　二百㌔　三～一▼サルエビ　二百㌔　四～二▼マダコ　二百㌔　六五～二▼マコガレイ　二百㌔　七～三▼イシダガレイ　二百㌔　二百㌔　二～一▼イナダ　百㌔　八十㌔　二五五▼スズキ　百㌔　八六～四五〇▼サクラエビ　百㌔　一〇▼ヒラメ　百㌔　一八五～一▼ナメタ　百㌔　一六～三▼ハモ　百㌔　一三～一

【江名港】サンマ船一隻四十六㌧　底引船四隻千七百五十㌔

▼サンマ　四万六千㌔　三八～三三▼ヤナギ　百㌔　一五～一七〇▼ノドグロ　百八十五㌔　三七～五▼イカ　百二十㌔　四～一▼ヤリイカ　三百七十㌔　二～一九〇▼タコ　五百二十㌔　一五～四五▼ヒイカ　百四十㌔　二～一

【中之作港】一本釣船一隻五㌧　二百㌔　サンマ船一隻百㌧

▼サンマ　十万㌔　三八～二九▼カツオ　五千二百㌔　四五～三〇

野菜

▼ホウレン草　三～一（東）▼葉類　一～一（〃）▼白菜　三～一（〃）▼カブ　三～五（東）▼ニンジン　七～二（〃）▼ゴボウ　一五～三（〃）▼大根　三～五（〃）▼ネギ　四～一（東）▼玉ネギ　二～八（〃）▼キュウリ　二～一（〃）▼ナス　五～二（〃）▼キャベツ　六～三（〃）▼サツマイモ　一～四（〃）▼ナガイモ　二～四（〃）▼ジャガイモ　五～三（〃）▼ササギ　二～五（〃）▼トマト　二～一（〃）▼サトイモ　二～八（〃）▼ニラ　三～一（東）▼ピーマン　二～一（〃）▼モヤシ　二（〃）▼シイタケ　四～二五（〃）▼根ショウガ　三五～三（〃）▼ナメコ　四～三（〃）▼春菊　二五～五（東）▼カリフラワー　六～五（〃）▼玉子　一七～一（〃）

果物

▼リンゴ　二～五（〃）▼カキ　三～三（〃）▼ミカン　三～五（〃）▼バナナ　一～八（〃）▼イチジク　二～一（〃）（丸平青果市場調べ）

小名浜で乳幼児の検診　いわき市磐城支所は二十五日午後一時から磐城市民会館で乳幼児検診

きのうのボウリング

※小名浜ショッピングボウル

◇大三商事杯

① 千田　政貴（小名浜）六〇五
② 伊藤　正一（同）五八三
③ 丹野　正三（同）五六六
H・G＝千田政貴　二二一

※錦ファミリーボウル

◇第八回友の会月例大会

① 菊地紀代美（植田）五六四
② 木戸　芳之（錦）五六三
③ 石井　利克（同）五五八
H・G＝石井利克　二二六

みんぽう映画案内

※【平】

☆ひかり座（六・二五）深海征服（八・〇〇）最後の猿の惑星（↓29日）

☆聚楽館（五・四〇）メカニック（七・二〇）007死ぬのは奴らだ（↓26日）

☆平東映（七・〇三）番格ロック（八・二六）仁義なき戦い・代理戦争（↓9日）

☆平東宝（五・三〇）ゴキブリ刑事（六・五五）宮本武蔵第一部・第二部（↓26日）

☆アポロ座（五・二七）暗殺者のメロディー（七・〇五）片目のジャック（↓30日）

☆名画座（五・五三）椿三十郎（↓26日）

☆平ロマン劇場（五・四五）衝撃（六・五五）エロスは甘き香り（八・一五）香港慕情（↓30日）

※【常磐】

☆三函座　歓喜の夜　女子学生・セックス暴力　職業別セックス攻略法（↓30日）

※【小名浜】

☆国際　女子大生・セックスゼミナール　ピラニアの群れ　娘のぞき見（↓26日）

☆磐城座　化石の森　混血児リカ・ばまぐれ子守唄　狼の紋章（↓30日）

※【植田】

☆うえだ館　盲ガンマン　野獣戦争（↓30日）

☆中央館　いろ包丁　蛇女の熱い肌　新妻初夜のよろこび（↓30日）

☆菊多館　恍惚の悶え　華麗なる情事　破れ傘（↓25日）

いわき民報案内

⊙…一ダン四行　一〇〇〇円
⊙…同一広告五回以上掲載は一割引き
⊙…お申し込み、お問い合わせは本社営業局広告部
電㉓一六六六代＝支社、支局、いわきPRセンター＝電㉓〇六九〇＝へ

家屋

バー　譲る　居抜き約23平方㍍（7坪）▽場所＝平・紅小路・目下繁盛中　正午以降8時まで・電㉓七七七三

新築

鉄骨造り　高級アパート（予約受付中）
高級住宅地　日当良　新婚向き
◆間取り＝6畳4畳半食堂台所　バス水洗トイレ付き　駐車可
◆場所＝明治団地（清流荘）
連絡先＝電㉓0109

貸店舗

1F—16・5平方㍍（5坪）2軒
1F—23・1平方㍍（7坪）4軒
2F—16・5平方㍍（5坪）2軒
2F—23・1平方㍍（7坪）4軒
3F—66平方㍍（20坪）1軒
連絡先　電（仮）⑭4502　平字田町20　田町ビル

土地

売地　▽八〇平方㍍（二四坪）▽格安▽場所＝常磐湯本町宝海、国道近く▽即建築可▽連絡先＝電㊷二八七〇

募集

女性　急募▽年齢十八歳以上、アルバイトも可▽委細面談▽平・白銀・八百貞ビル▽スナック『シマ』電㉓〇七〇九

運転者　急募▽大型・普通各若干名▽一般運送▽高給優遇、社会保険加入▽委細面談▽大原街道　七浜運輸　電㊹一一三三

女子　従業員（出札係）二名急募▽年齢経験不問▽給与当社規定による各種保険完備▽委細面談　平駅前・世界館ビル電㉓一二〇三

美容　技術者2名▽給四万以上▽習いたい方▽清光園美容室▽植田町本町▽連絡＝電勿来②二四九二

運転者　▽日収七千円以上確実▽チリ紙交換・業界最高▽初心者親切指導・車持ち込み歓迎▽四倉・丸一商店電㉜四〇五五

急募　食料品総合マーケット　河内屋で働いてみませんか
職種　①商品配達員　若干名　学歴経験不問　普通免許要　23～35歳
②商品管理　若干名　学歴経験不問　35～50歳
給与その他委細面談のうえ優遇
履歴書ご持参ください
株式会社　河内屋商店　総務＝工藤
内郷御台境町新町前　電㉓4121

熱のある営業マン急募
★教育機器のセールス★
ご希望の方は石島公民館受付へ
略歴おもちください
株式会社
イワキ・エデュケーショナル・エンタープライズ
平・白銀町石島ビル3階
電㉓5552・4003

急募
◆男子社員　若干名　18歳～35歳
◆女子事務員　若干名　18歳～35歳
◆高給優遇　日・祝日休み
株式会社　大協和
平字童子町4の19　電23—7575

運転者　▽チリ紙交換▽日払い▽六千円以上確実▽未経験者親切指導▽平下神谷・赤沼入り口▽仙昭いわき　▽電㉞四七三八

運転者　普通免許所持者▽18歳以上▽高給優遇委細面談▽内郷御台境町新町前（尼子橋近く）菓子問屋▽電⑭五五二八～九

ホステス　五名急募▽18歳～35歳▽優遇▽委細面談▽いわき市佐糠町八反田（電②二四七六・三四五五）クラブことえ

いわき民報案内
⊙…一ダン四行　一〇〇〇円
⊙…同一広告五回以上掲載は一割引き
⊙…お申し込み、お問い合わせは本社営業局広告部
電㉓一六六六代＝支社、支局、いわきPRセンター＝電㉓〇六九〇＝へ

名代おでん　やきとり　久松
平・新田町　電⑭三七九一

工員募集
◆製かん工　若干名
◆仕上工　若干名
◆旋盤工　若干名
・男子　年齢不問　各種保険あり
・給与その他は委細面談
※面接　日曜・祝日を除き毎日午前八時～午後四時
いわき市平下神谷字天神一五〇　電㉞四五四五（代）　バス停　六十枚入り口下車
福島産業株式会社

募集
◇女子社員　二名
◆年齢　18歳位～30歳位まで
◆給与　手取り四万五千円以上
◆勤務時間　早番9時～5時　遅番11時～7時
履歴書持参
イトーヨーカドー二階　呉服の安田屋
電㉓三六三六　内線三二一番

募集
■女子社員　若干名
資格18～30歳
昇給年1回　賞与年2回　各種保険あり　委細面談
ヤマニ書房本店
いわき市平字二町目七　電㉓三四八一代

急募
経理事務員（女子）若干名
・経理事務経験優遇　年齢不問
・珠算の出来る方　委細面談
・土曜午後3時まで日曜祝日休
自筆履歴書持参下さい
渡辺税務経理事務所
平・南町41　電⑭2688
日曜・夜　連絡＝電㉞2252

募集
◆男子社員　3名　18歳～25歳　普通免許要
◆女子事務員　2名　18歳～25歳
◆日・祝日休み　委細面談
株式会社　横山万蔵商店
平上荒川字堀ノ内　電㉓2006

麗人募集
すてきなあなたも
応募してみませんか
日給　5・000円
お電話ください
クラブ　巴　里
小名浜字上町電昼㊸3292夜㊸4255

従業員募集
◇塗装工　20名
◇臨時工　若干名
◇給与　面談の上即決
◇面接日　随時（いつでも可）
◇場所　当店（常交本社前）
交通費支給・各種保険完備
上棟式用品一式あり
合資会社　菊田塗装店
いわき市平字小太郎町4の8
TEL・（74）2887

県知事（1）第509号
土地の未来と共に進む
三越不動産ガイド
平・佃町　電23—7184

売地	内郷御厩町	363平方㍍（110坪）3・3平方㍍4・5万	住宅地適　東部第二地区	仲介
売地	平桜町	463平方㍍（140坪）3・3平方㍍5・5万	住宅地適	仲介
売地	平下平窪	543平方㍍（164坪）3・3平方㍍3.5万	住宅地適　区画整理内	仲介
売地	平明治団地	281平方㍍（85坪）3・3平方㍍4・5万	住宅地適	仲介

三越商事株式会社
平・佃町　電㉓1630
●中小企業●商店
手形割り引き
その他
ご相談に応じます

ともしび近く　酒くむ父は
過ぎし炉ばたの
なべの味を語る
※なべ料理はじめました
大衆座席
郷土酒亭　炉ばた　川政
植田町うえだ館通り　電㉓三五二五代

祝祭日には
家ごとに国旗
国旗一式
卸し・小売り
さかいや本店
平・六町目　電⑭二四八五・四七五二

マルシチ醤油
お食事がおいしくなる……マルシチ!!
▽お買い求めは有名店で
製造元・高橋弥次右衛門商店・今市市
特約店・丸仙平水産魚市場・いわき市