夕刊
いわき民報
いわき市平字田町63の7
いわき民報社
◎ 振替口座（郡山）4028
本社 0246 ㉓1666
小名浜支社 0246 ㉒3560
常磐支局 0246 ㊷2380
勿来支局 02466②2903

メガネの専門店
光和
平駅前中央通り・74—3574

第3回 いわき民報賞

村山政吉氏に決まる

〝世界の船〟に水先を求め

第三回いわき民報賞は小名浜港水先人・村山政吉氏に贈ることに決定いたしました。同賞は本紙創刊二十五周年、いわき民報ビル落成を記念して四十六年創設されたもので、いわき市の産業、文化、スポーツの振興に功労いちじるしい人、市民の模範となる善行の人に贈ることになっています。今回の授賞に際しては本社の審査会で慎重に審議し、小名浜港開港以来、七十八歳の今日に至るまで、入出港する世界の船舶約二千五百隻を安全に水先案内し、貿易港の振興発展に努めた功に報いるため贈ることになったものです。

贈呈式は十一月一日午前九時からいわき民報ビル内ことぶき会館に市、議会、海事関係代表者を招き本社の全社員が出席して行い、野沢本社社長から村山氏に賞状、賞金五万円、記念の時計を贈ります。

いわき民報社

（業績）

昭和三十一年、小名浜港開港と共に水先人となった。

外洋型港湾に加え、港湾施設の不備から気象の悪化、異常波浪の発生のつど、狭い港内は危険にさらされた。また、法律で定められた水先人でなかったため、経済的にも恵まれなかった。こうした悪条件にもめげず長い船長生活で得た豊富な経験と高度の技術を生かし、さらに気象、水先技術を研究、入出港の外航船の水先案内をした。以来十八年、約二千五百隻の外航船を先導、今なお七十八歳の高齢を顧みず、船舶の安全航行、港の発展を願いつつ働いているミナト小名浜の貴重な存在。

（略歴）

明治二十八年生まれ、78歳。大正四年＝磐城中卒業。商船乗組員となる。

大正九年＝府立大阪高等海員学校卒業。帝国汽船入社。昭和四年退社。その間、一等航海士。同二年、甲種船長免状取得。

昭和五年＝船長として支那輪船公司に入社。同八年退社。

昭和十三年＝船長として宮地汽船に入社。同二十一年退社。

昭和二十三年＝新東水産（いわき）に入社。同二十九年退社南ベトナム漁業指導に当たる。

昭和三十一年＝小名浜港で水先業営み、現在に至る。

昭和四十三年＝東北曳船株式会社社長。

昭和四十六年＝水先法による水先人免許取得。小名浜水先区水先人会結成、会長就任。社法日本パイロット協会評議員。

県政バス運転で市民にPR

11月9日に施設めぐり

県いわき地方行政連絡室は市民に県の行政を知ってもらおうと、県政バスを運転、市内の県の施設を見学してもらっているが十一月九日はことし第三回目の県政バスを運転、午前九時に県いわき地方合同庁舎前をバスで出発、カナン村、公害対策センター、小名浜港湾を見学する。見学後は懇談会を開き、市民から県政についての意意を聞くことになっている。

常磐新幹線ぜひ通す

久之浜・大久 市政懇談会 市長前、向きの答弁

いわき市は二十六日午後一時半から久之浜公民館で久之浜・大久地区の市政懇談会を開いた。同地区では実質的には四年ぶりの懇談会とあって、活発な質疑応答が展開され、懇談会には地区民七十人、ほか市から大和田市長はじめ各部長など執行部十五人が出席した。おもな質問は次の通り。

【久之浜・大久地区で市政懇談会】

「久之浜駅の北踏切は小、中学生や会社員の通勤・通学路になっているが、特急や急行など四十八本がここを通過するため危険このうえない。人命には代えられないので地下道を建設してほしい」という要望に対して、大和田市長は「陳情も受けている。国鉄は地下道を建設するなら踏切は廃止する考えであり、莫大な経費もかかることなので、建設についてはこうしたことを含みながら国鉄との話し合いを今後も進めていきたい」と答えた。

「常磐新幹線が通るというので土地ブローカーが暗躍している。地元民は土地を守るのに必死だ。新幹線は通るのか、通るとすれば市の考えはどうか」という質問に対しては、「新幹線はぜひ通したい。予定路線にはまだ入っていないが、国で予定しているワク外であっても仙台まではぜひ通したい。このため、茨城、福島、宮城の三県からなる期成同盟会を結成、予定路線に早く組み込まれるよう運動していく。予定路線に入るようだったら土地の先行取得をしていきたい」と表明。

また、「波立海岸にある弁天島は年々浸食が進行している。これを保存するため吹き付けを実施して欲しい」という声に対して、「現状を調査し、他市の保存例を参考に技術的な検討を加えていきたい」と保存を考えていることを明らかにした。

〝管理〟を効果的に

小中高校安全研究大会

福島県学校安全研究大会は十一月六、七の二日間にわたり、好間一小に小・中・高校の校長や幼稚園長・教諭などが参加して行う。

同研究大会は児童、生徒の安全確保に関する管理上の具体的な問題を協議するもので、今回のテーマは「学校における安全管理の効果的な進め方」。

また、テーマを中心にして第一、第二、第三分科会に分かれ、学校の安全管理と組織活動（①安全点検項目設定の方法とその進め方②学校行事における安全管理の進め方）・体育活動時における安全管理（①体育活動時の事故災害の実態と安全を配慮した指導の進め方②用具、施設の安全管理の進め方）について研究協議を行うほか、福島県立医科大学塚原進教授の「行動と安全」の講演を聞く。

常磐交通で街頭募金運動

常磐交通は十一月十六日が三十周年記念日。このため交通遺児のためにと各事業所に『愛の小箱』を設けて、募金運動を展開しているが、あす二十八日には主脳部や組合員らが街頭に出て、一般への協力を呼びかけることにしている。平では午前十時ごろから平駅前、七十七銀行、常陽銀行前、小名浜ではショッピングや名店街前で街頭募金を行う予定。

報徳グループ体育祭　力行会、報徳会館、報徳物産、報徳土地など報徳グループ体育祭は二十八日午前八時半から平商校庭で開く。

金山で菊の盆栽展示会

28日から公民館で

金山園芸同好会は二十八日から十一月四日まで金山公民館で菊の盆栽展示会を開く。市民文化祭行事の一つ。

孤独の老人へ火災速知機を

公明党寄付は老人対策に

いわき市社会福祉協議会は先に公明党から寄せられた、街頭募金十九万四千四百六十円の用度を検討した結果、寄付者の意志で全額老人福祉事業へ、次の通り贈ることを決めた。

▼寝たきり老人の記録映画購入＝一万三千円▼市老人作品展＝一万五千円▼ひとり暮らし老人宅へ火災速知機設置（三百個）＝十六万六千四百六十円。

寸言

▼…今年の『いわき民報賞』は小名浜港水先人村山政吉さんに決まった。七十八歳の高齢で危険な業務についておられる。世界の船舶を二千五百隻も先導したという。熱と努力を買いたい。

▼…常磐高速道の民間先行投資のあと、今度は常磐新幹線をねらって土地買いが走る。中央から漏れるので地元防衛は遅れるが、今度は思い切った公共事業の先行投資を見せてもらいたい。

沖縄国際海洋博覧会
公式記念メダル（銀・銅セット）

¥16,000
製造／大蔵省造幣局
トキワヤ
平・一町目 電㉓2339

六段最中のこころ
一粒 一粒えらび
ぬかれた北海小豆（ちぢき）

新菓 六段最中
六段本舗 平凡
いわき市平駅前 電74—2509
工場 電74—8950
●平駅ビル店●イトーヨーカドー店●鉄道弘済会売店●ハワイアンセンター売店

"脱上部組織"の傾向？

労組増えたが人は減る

県いわき商工労政事務所がこのほどまとめたいわき市内の官庁、民間企業の労働組合件数は二百十八組合で、昨年より七組合多くなっているが、組合員数は三万三千四百二十二人で昨年より四百四十三人の減だった。

組合員数が減ったのは企業などが進めている合理化による配置転換、新規採用者の取りやめなども間接的には影響しているものと関係者は見ているが、わずかではあるが組合件数が増えたことは労働者の結束力が強まったためといえるようだ。

系統別に見ると総評が一番多く六十八組合一万四千百十八人。この中には全鉱、日本医労協、国労、動労、日教組などの単産も含まれているが、合理化、新規採用者の取りやめをした単産も目立ち、組合員数は昨年より約九％減った。

全炭鉱、一般同盟、交通労連、海員組合などが含まれている同盟は六十二組合で七千八百七十八組合員だが、やはり合理化などの影響で組合員は昨年より九・六％の減。

その他全国セメント、食品労連などの中立労連は六組合、千二百六十三組合員で組合員は約八％減。さらに組織の傘下にはいっていない組合は約七十三組合、六千五百七十八人以上おりこの組合だけは組合数、組合員ともに約一〇％の増で、いわば脱上部組織の傾向が強まっているといえる。

商店会加入の勧誘については十地区出店先でも全部加入しているので加入したいと即答、二、三日中に新商店会の設立総会を開くことが明らかにされ、早速加入することになった。

常磐RCが泉田川で家族会　常磐ロータークラブでは二十九日の例会は家族会のため二十八日に繰りあげ、泉田川で開く。

29日にテニス教室　いわき市は二十九日午前十時から正午まで平庭球場で、テニス教室を開く。

湯本一番町商店会に

藤越も加入へ懇談

電建商業街区

湯本駅前の新商業街区に進出した大型店舗"藤越湯本店"と湯本商店会連合会（井坂唯一会長）の懇談会は二十六日午後一時からいわき商工会議所湯本支所会議室で開き、商連から役員など代表二十五人が出席して藤越側と意見を交換した。

この中で新しく誕生したいわゆる"電建用地"の商店会は"湯本一番町商店会"の名称で月末までに発足することが公表され、藤越湯本店も商連加入を申し出るなど、終始協調ムードの中で賀宴が交された。

十八日にオープンした藤越湯本店は、一階を総合食品、二階は下着など軽い衣料品を販売しているが、開店初日には小川、泉、内郷、遠野、小名浜からの客も多く見られ、日曜日の駐車場は五百八十台で満杯の盛況となり、ウイークデーの車利用客は、午後四時から五時半までが多いようだ。と藤越側から説明があった。

二階の軽い衣料品販売に対し、これでは良い物はやはり平へ行かねばならないので、もっと良い物も品ぞろえしてもらいたいという要望があったが、現在地について七、八年は制約されるので現在通りで行きたい、高級呉服は取り扱わないと明言した。

湯本中央通りにあった藤越店が現在空き家になっており、目抜き通りに空き家があっては、他の店にも影響するとただしたのに対し、五十一年度までの契約になっているが、空き地利用については現在検討していると回答。

【出席した藤越と懇談する商連代表】

日立市母の会と交歓研修会

いわき市交通安全母の会連合会（平井セツ子会長）は十一月十四日午前十時から、日立市交通安全母の会（平井良子会長）と市役所八階会議室で交歓研修会を開く。

母の会を結成してから丸四年たつ日立市から多くのものを学びとろうというもので、研修会にはいわき市側から平井会長はじめ母の会正副役部会長、いわき中央警交通課長、市消防交通課長、市教委青少年課長の二十五人。日立市側から平井会長はじめ母の会役員、日立警察署員、日立市交通安全協会員、日立市役所職員の五十人計七十五人が出席する。

あさっての停電

▼平地区＝（9時～12時）月見町の一部

▼好間地区＝（9時～15時30分）大利の一部

▼三和地区＝（9時～15時30分）倉戸、上、下市萬の一部

天気予報

玉半提供 ☎五〇三一

（小名浜測候所調べ）

【今夜】東または北の風、曇りで遅くなって南部から雨が降り出す

【明日】東または北の風やや強く、雨で雨量多くなる恐れあり。

【あさって】北のち西の風、曇りときどき小雨、のち次第に晴れ間が出る。

【海上】今夜、多少波。明日初め多少波ある程度だが、次第に高くなるので注意。あさって、波、うねりとも高い。

あすの暦

10月28日（日）

旧暦	10月3日	日	日	日	日
曜	赤	5・57	44	53	46	29	02	34	13
日出入	5・17	17・44	53	46	29	02	34	13	23・13
月出入	7・17	5・16	10	23	C	C	C	C	C
月	満潮	干潮							

あすの特売

◇フジコシ＝キューピーマヨネーズ300㌘一〇五円、仙台納豆一コ一九円、加工食冷凍食品祭り（ソフト6尾エビフライ一五九円、高級エビフライ6尾二九八円、シューマイ20コ入り一一八円、ギョウザ20コ入り一一八円、特選エビコロッケ8コ一一八円、カキフライ一〇八円、肉まん・あんまん5コ入り各一三八円、エビフライ20尾一二八円、生むきエビ100㌘一六八円）

◇大黒屋▼一階＝お子さま綿混長袖シャツ二五〇円、お子さまニットパジャマ七八〇円、婦人デザインショーツ三五〇円、大金物市（フルーツナイフ一〇〇円、ブライヤー大中小一五〇円、ペンチ四〇〇円、折り込みのこぎり二五〇円）▼二階＝紳士用品大バンドルセール二枚組二、〇〇〇円（ハイネックセーター、カーディガン、オープンシャツ）、婦人ミセス向きダスターコート二、八〇〇円、婦人ウールジョーゼットシャネル丈スカート一、八〇〇円▼三階＝正絹小紋、正絹羽尺、正絹袋帯二八、〇〇〇円均一、正絹付け下げ四八、〇〇〇円▼四階＝木製けやきおつまみ入れ三五〇円、ポア角型クッション四八〇円、こたつ中敷九八〇円

※29日――

◇大黒屋▼一階＝婦人ホームカバー二色組み二〇〇円、子供バルキータイツ三五〇円、婦人グンゼパンティストッキング二足組一五〇〇円、大金物市（ヤスリ大中小一〇〇〇円、園芸用移植ゴテ一コ三〇〇円、洋裁はさみ二〇〇円）▼二階＝紳士パッチポケットつきスラックス二、三〇〇円、千鳥格子ベルトレススラックス二、四八〇円、紳士ハイネックセーター七八〇円、婦人ヤング向きラクノブレザーコート五、八〇〇円、婦人ウールパンタロンスラックス二、五〇〇円▼三階＝男子デニムスラックス九八〇円、男女児セーター5～11歳五八〇円、正絹仕立て上がり一越江戸褄二八、〇〇〇円、純毛毛布七、八〇〇円▼四階＝手打ち片手なべ一、八〇〇円、土鍋セット九八〇円、リーガル玄関マット一、四九〇円

会と催し

28日

【平市民会館】▽陸バレエ練習（午前10時）展示ホール▽公明党政治学校（午後6時30分）大会議室▽斎藤・鈴木家婚礼（正午）大会議室▽橋本・塩田家婚礼（正午）結婚式場、第一会議室▽こども音楽コンクール平地区大会（午前9時）ホール

【磐城市民会館】▽福祉民謡大会（午前10時）大ホール

【勿来市民会館】▽佐川・大部家婚礼（午前11時）結婚式場、大会議室▽石橋・浅沼家婚礼（正午）大和室▽ピアノ発表会（午後1時）大ホール▽家具展示会（午前9時）ホワイエ

【常磐公民館】▽文化祭展示会「盆栽、生花、木彫、らくやき、手芸、洋裁、短歌、俳句、書道、日本画、油絵」（午前9時）全館▽青年学級（午後6時）日本間▽婦人学級日曜料理室（午後4時）調理室

【磐城体育センター】▽ステレオコンサート（午前9時）ホール

【ことぶき会館＝いわき民報ビル】▽亀宗展示会（午前9時）5F▽いわき東学（午前9時）3F▽永野家結納（正午）5F

【しゃくなげ会館】▽梅津・片桐家婚礼（午後3時）3F▽平山・今野家婚礼（午前10時30分）5F▽小野・武田家婚礼（午前11時）5F

【草野ホール】▽福島高専文化祭（午前9時）美術ホール

【いわき産業会館】▽佐川・藍原家婚礼（午前9時）金館▽平盆栽会会議（午後1時）第一会議室

※29日――

【平市民会館】▽猫狩・鈴木家婚礼（正午）結婚式場、大会議室▽若柳踊り練習（午後零時30分）ステージ▽美容講習会（午前9時）展示ホール▽民主運学習会（午後6時）展示ホール▽青年講座（午後1時）楽屋▽労働学校（午後6時）第一会議室▽APO会議（午後6時）第二会議室▽森林組合第三四半期経営検討会（午前10時）第一会議室

【磐城市民会館】▽あみものスクール（午前9時）中会議室▽英語教室（午後2時）中会議室▽乳幼児検診（正午）日本間▽バラード音楽練習（午後6時30分）ステージ

【勿来市民会館】▽家具展示会（午前9時）ホワイエ▽菅野・長瀬家婚礼（午前11時）結婚式場、大会議室

【平公民館】▽平民踊保存会（午後1時）第一和室▽華道サークル（午後1時）第二ホール▽詩吟サークル（午後6時）第二ホール▽いわき小劇場（午後6時）第一和室

【常磐公民館】▽文化祭展示会（午前9時）全館

【磐城体育センター】▽劇団ポポ定例集会（午後6時）待合室

【ことぶき会館＝いわき民報ビル】▽亀宗展示会（午前9時）5F▽安藤商店美容講習会（午前9時）3F

【草野ホール】▽福島高専文化祭（午前9時）美術ホール▽丸ほん会議（午後6時30分）小ホール

【いわき産業会館】▽いわき労働基準協会衛生管理者受験準備講習会（午前9時）小ホール▽よしみ商事カソラ講習会（午前9時）第一会議室

植田電機株式会社取締役社長
いわき地区電気工事協同組合理事長　北村郁三郎は心筋硬塞のため十月二十六日午前二時死去致しました　ここに生前のご厚誼を深謝し謹んでご通知申し上げます
追って葬儀は植田電機株式会社　いわき地区電気工事協同組合の合同葬をもって左記の通り執り行います
一、通　夜　十月二十八日（日）午後六時から
一、告別式　十月二十九日（月）午後一時から二時まで
一、場　所　善行院（いわき市小名浜字住ケ台第小学校わき）
昭和四十八年十月二十七日
いわき市平字研町一〇
植田電機株式会社
専務取締役　岩渕　昇
葬儀委員長
いわき市平字三倉四八の一
いわき地区電気工事協同組合
副理事長
葬儀副委員長　小鍛冶　兼男
いわき市小名浜字元陣屋敷八
喪主　北村浩二
妻　北村高子
親類代表　田中晴比古
大平　伊佐雄

弊社取締役北村郁三郎殿は十月二十六日午前二時死去致しました　ここに生前の御厚誼を深謝し謹んでご通知申し上げます
昭和四十八年十月二十七日
いわき市錦町蒲田四二
株式会社　勿来製作所
取締役社長　金成通之

弊社常務取締役森　功儀病気療養中のところ薬石効なく十月二十六日午前十一時永眠いたしました　ここに生前のご厚誼を深謝し謹んでご通知申し上げます
追って葬儀は十月二十八日午後一時自宅を出棺いたします
昭和四十八年十月二十七日
いわき市植田町金畑二七
株式会社　協同印刷所
取締役社長　北郷徳助
喪主　森　博
ほか親類　一同

故夫藤田重男の葬儀の際はご多忙中のところ遠路わざわざご会葬下されご丁重なご香料を賜りご厚情誠にありがとうございました
さっそくお伺いの上お礼を申し上げるのが本意ですが略儀ながら紙上でお礼を申し上げます
昭和四十八年十月二十七日
いわき市植田町本町二丁目四の二
喪主　藤田ヒデ
親類代表　斎藤憲美
ほか親類　一同

自然食品健康食品スタミナ食品
越　フジコシ
という名で呼ばれている食品をいろいろ集めて健康食品コーナーを平店二階に開きました食事療法でお悩みの方スグお越し下さいませ
無量寿（強化胡麻油）（五〇〇㌘）一、二〇〇円
（リノール酸を含むアルカリ食品）
八ツ目うなぎ（ビタミンAの補給に最適）（四〇㌘）五〇〇円
椎茸ドリンク（椎茸菌糸体より抽出した飲料）（五〇〇㌘）二、五〇〇円
はぶ茶（はぶ草を原料にした茶）（五〇〇㌘）二五〇円
（平店本館二階）

あべかわのご注文がでてビックリ正に復古調
花乃木　定休
たいら・新田町
でんわ(23)三〇八四

結婚のシーズン…ご婚礼着付けは
ヤスダ美容院
いわき市平・田町一九　電(74)四四七三

秋深し隣は何を……
深み行く秋の気配は音もなく静かなたたずまいでしのび寄って参ります。何かと躁外感の多い日常です。たまにはお互い胸襟を開いて語り合える味わいを【麦飯昼膳】三〇〇円
★あんこう鍋始めました
いわき市平駅前中央通り（藤田ビル）2階　電話23－七一八九
花乃木

ブランデー入りの名菓
全国地方発送承ります。
シェリブラン
本家の松月堂　レストラン松月
IWAKI　SHOGETSUDO　TAIRA
平鎌座店／平駅ビル店／小名浜店／大黒屋店
イトーヨーカドー店／植田店／湯本店

読者の声

きょうのことば

暮らしさのない美しさは　エサのない釣り針である

エマーソン（アメリカの詩人）

区長会の見解示せ

公園の駐車場

小名浜　吉田　三郎

いわき民報〝読者の声欄〟6月25日付鈴木信治、8月30日付塩田藤八郎、9月5日付佐藤正一、三氏の駐車場設置反対のご意見に全く同感である。

公害追放は今や〝世界の願い〟となっている矢先、しかも公害激じん地帯を西部に持つ小名浜として、最後に残された緑地公園予定地へ火薬庫にも等しい地下駐車場をつくり、新たな公害源を加重しようとはなんたることであろうか。

もしそれが私設のものであっても、環境権を守るため、反対陳情をして取り止めさせたいほどなのに、公設駐車場とは市民不在もはなはだしいといわねばならぬ。北側には本町保育所が出来るから、やがて幼児の健康をむしばむ排気ガス公害は必至となろう。こと人命にかかわる問題だけに見過ごすわけにはいかないのである。

走る凶器が爆発する凶器となって（中略）火の海にする自動車（後略）これはいわき民報9月1日付〝寸言〟の一節であるが、正にその通りである。地上と地下は表裏一体をなすものであり、非常災害時を思うだにぞっとせざるを得ない。

単に多くの車が通過するだけでも、その排気ガスにより、道路周辺の木々が枯れるという事態が全国的に多発しておる現実をここに強調し、改めて注意を喚起したい。自然の緑化を不能とする駐車場企画は、是非やめて欲しいのである。

かよ　一大時に際し、地域住民の代表である区長会が表面に立たぬのに、奇異と不安の感を抱くのは独り筆者のみではないであろう。市民の福祉と安全、さらには声なき声にこたえるためにも、区長会の公式見解をお示し願いたい。

（商業・57歳）

休耕田復旧に最善の努力を

平　本田　敏雄

政府の産米生産調整に協力した休耕田は、来年度から奨励金が打ち切られる結果、他作物への転換が必要になってくる。しかし、永い間荒れるに任せていた休耕田の復旧は容易でない。新しく開墾造成するほどの努力と資金がかさむからだ。

十月下旬から十一月上旬にかけこの農繁期が終われば、すぐ作業に取り掛からなければ来年度の作付けに間に合わない。今年の冬は休む暇もなくこの作業に追いまくられる現状だ。今年度産米も天候条件がよくて大豊作、米作よりも転換作物をつくらなくてはならなくなる。下手な作物をつくればハンランであおりを受けるなど、休耕田再開発は数多くの問題をはらんでいる。

改めて農行政の難しさと農業指導のあり方に焦点が当てられてきた。が、世界的な食糧危機にさらされている現今、復旧には全力を尽くすと共に、転換作物についても官民一体となって安定した都市近郊換金作物を選定、農業振興の道を歩んでいただきたい。

（会社員・46歳）

読者の声投稿規約▽住所・氏名・年齢・職業明記▽字数六百字以内▽原稿は返しません

有名幼稚園に希望殺到

徹夜も辞せぬ願書受付

子供を幼稚園に入園させるには〝親バカ〟ぶりから徹夜も持さない。入園は来春だが、小学校の予備校的性格が強くなった昨今、進学コースに乗っているとみられる幼稚園に何とかして入園させようと、入園受け付け前から定員に近い願書が出された幼稚園もあり、逆に保育所希望が減るなどアンバランスが大きく崩れようとしている。

いわき市内には公立が十七、私立三十の計四十七の幼稚園がある。公立幼稚園の園児は四歳児五百六十二人、五歳児八百六十人の計一千四百二十二人の四十三学級。私立は三歳児から早く受け付けて二百二十五人、四歳児は一千九百五十五人、五歳児二千百五十八人の百二十四クラス。

ことしの幼稚園児で小学校に入学前の五歳児は公私合わせて三千五百七十九人となっている。

ことしの新入児童四千七百八十七人を市教委が調べたところ幼稚園から一年生になったものは二千八百八十六人の六〇・三％。保育所は一千七百二十六人で三六・一％で合計九六・三％。残りはどこにも行かなかったもの。山間部や漁村部など幼稚園、保育所から遠く、通園出来ない地域の児童が多く、幼稚園・保育所の設置されている市街地の平一小、平四小、平五小、平六小、夏井小、大野一小、同二小、湯本一小、藤原小、勿来三小、宮小、上三坂小、中三坂小、小名浜二小、同三小、江名小、渡辺小の十七小学校では全員が幼稚園か保育所、児童館などの出身児だった。

とにかく入学前に入園、入所することが常識化してしまったのだが、入学を一年早める中教審の考え方などが出されたこと、保育だけを目的とする保育所より、幼児教育を主体とする幼稚園の方が進学、就職というレールに乗せるのに有利といった解釈、所得によって格差のある保育所の入所料と均一化した幼稚園といった金銭的問題がからみ、比較的名の売れた幼稚園には入園希望者が殺到、すでに定員数に達したところもあるとか。

願書受け付けは市立幼稚園が十一月十日から、私立幼稚園が十一月一日からだが、市立、私立を問わず教育成果の高い幼稚園では徹夜しても願書をと入園希望者がひしめいており、大都市だけの問題ではなくなったようだ。

【〝痛い〟と注射をいやがる犬】

狂犬予防注射に愛犬続々

平保健所は九月から各地区で狂犬病予防注射と畜犬登録を行ってきたが、二十六日は同保健所前で午前九時半から平地区最後の注射が行われた。

飼い犬の狂犬病予防注射は義務づけられているためか、この日は朝から愛犬を連れた市民が訪れ、列が出来るほどだった。

係員は一頭ずつつぎつぎに予防注射をしていったが、愛犬の中には係員を見ると逃げ出し、二人がかりでようやく取りおさえ注射をする始末。注射は人間だけでなく犬もきらいなようだ。

いわき民報社杯朝起き野球大会

◇26日

スイング　000 000 000　0
光成社　000 011 X　2

（大）倉津―山崎
（光）富岡―坂本
▽二塁打＝佐藤（光）

フジコシ　211 003 0　7
大黒屋　100 200 0　3

（フ）三浦―牛木
（大）藤田―時田
▽三塁打＝瀬谷（フ）
▽二塁打＝柳井2、瀬谷（フ）

優輪商会　100 400 0　5
小松美術　000 101 0　2

（優）相原―丹野
（小）小松―高橋
▽二塁打＝相原、笹川（優）

商店街

▽トップ新装開店＝小名浜字定西にヤーサロン『トップ』が新装開店。

▽創業記念超廉売＝亀宗小名浜店では31日まで。

あすの運勢

小川　石泡

十月二十八日（日・赤口）

【1月生】多少の無理も通する運がある、消極的ではマイナス

【2月生】多少困難あるがくじけるな、ゆとり持って行動せよ

【3月生】安心していたことに変化がある、冷静に対処しよう

【4月生】何かと思うようにならない、落ちついて転機を待て

【5月生】先走ればつまずく危険がある、足もとを固めて動け

【6月生】周囲の意見はよく聞いて判断せよ、うのみにするな

【7月生】考えが甘すぎる傾向がある、堅実に動けば失敗する

【8月生】正直にしながらバカをみることがある、ほどほどにめよ、思いのほか順調に進む

【9月生】迷わず方針どおりに進む

【10月生】我を張れば周囲に敵をつくる、自重し協調が結果吉

【11月生】現状は苦しいが徐々に好転する、くじけずがんばれ

【12月生】感情的になる傾向がある、冷静さを欠けばマイナス

十月二十九日（月・先勝）

【1月生】話の進め方でなかなか面白い、誠意を持って当たれ

【2月生】雲はれて紅葉の山をみる運がある、実力を発揮せよ

【3月生】情勢は心配するほど悪くない、慎重にして成果ある

【4月生】中途半端では目的も成らぬ、最後までがんばり通せ

【5月生】小さなことからトラブルを起こしやすい、自重せよ

【6月生】今のチャンスは再び来ない、信念持って当たること

【7月生】運気低調で先走りは禁物、確信なければ手を出すな

【8月生】心に思いながら実行できない、あせらず転機を待て

【9月生】引込み思案は結果悪くする、勇気出して当たろう

【10月生】身辺に何かと悩みが生じやすい、周囲の知恵借りよ

【11月生】心身ともに過労ぎみのようだ、今は控えめが結果吉

【12月生】話はよいが内容に疑問がある、軽率に乗れば損失す

100貨店

平一中の教員が酒を飲んで乗用車を運転、自転車に乗っていた店員をはね殺したまま、ひき逃げするという事件は市民に大きなショックを与えた。県教委では懲戒免職処分と決め、校長にも口頭訓告するよう指示した◆加害者の阿部先生は、三年のクラスを担当、来春の高校受験を前にしているだけに、父兄や生徒たちの動揺もさることながら、恩給の資格も間近いという中堅クラスとあって、学校当局でも全く頭をかかえてしまった。こんどの処分で、退職金はもちろん、恩給もフイになったが、妻づけの少ないサラリーマンにとっては、このとしになっては、まさに自殺行為に等しい◆わずか二本位の酒のために、とくやまれるが、被害者の家族の悲嘆を忘れるわけにはいかない。こんどの事件で、教員でさえもひき逃げの心理に襲われるということが判ったわけである。それだけにクルマという魔力を扱う場合には、十分注意しなければならぬわけで、この点については、口がすっぱくなるほどいわれていたこと。◆それでも人間は弱い。ちょっとした油断が思わぬ事故につながる。そこで、先生方のクルマの通勤を許可制にしてはどうかということ。こどもたちには、自転車通学を禁じているほどやかましいのに、これでは片手落ちであろう。まず先生方が範を垂れるべきではないか。それに校庭の一部を駐車場がわりにしているのもおかしい話◆平一中は胡麻沢で自転車事故が起きてから、自転車通学禁止となった。この例にならって、通勤可能地区は自家用車を禁ずるくらいの誠意をみせるべきであろう。一教師の懲戒免職処分ということだけですますわけにはゆかぬほど、クルマ戦争は悪化している。二度と教員にこのような失態を生ませぬためにも、非常措置をとってほしい。

（龍人）

●プラスチック看板●屋外広告看板●美術工芸看板一般
クラフト　はなわ　よいいろ　☎74―4116
工場／いわき市平字童子町3の1　代表　塙　栄二

高級紳士服
金福
平・四町目☎23―5678

御婚礼・免許証写真とDPE
スタジオマツモト
平・聚楽館通り　電74―6368

高級マンション　信愛　小名浜に誕生

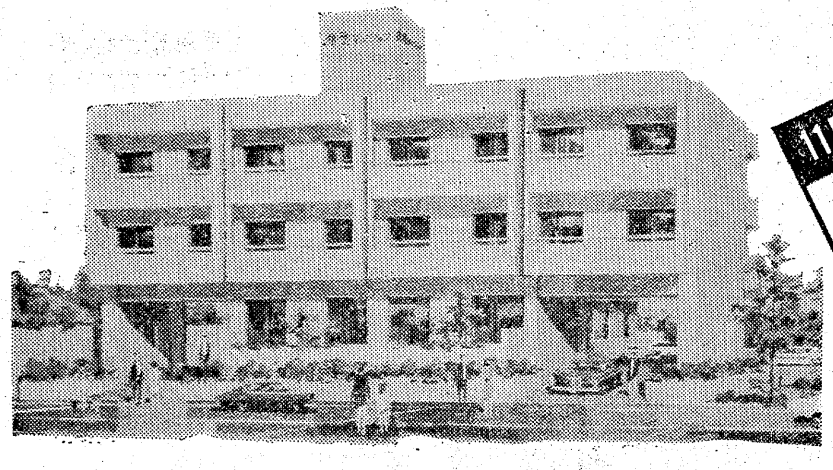

11月12日より入居開始
好評受付中

■所在地　いわき市小名浜岡小名字長枕9―1
■所有者　いわき市小名浜大原字北君ケ塚186―5
日進建設株式会社
代表取締役　柿崎　勝夫

■マンション概要
構造　コンクリート3階建

Aタイプ（1DK）――12世帯
和室（6畳）・台所・洗面所・浴室（シャワー付き）・トイレ（水洗）
延面積25・92平方㍍　バルコニー6・72平方㍍
駐車場付き
家賃3万円　当初入居時敷金　その他21万円

Bタイプ（2DK）――10世帯
和室（6畳・4畳半）・台所・洗面所・浴室（シャワー付き）・トイレ（水洗）
延面積34・02平方㍍　バルコニー7・56平方㍍
駐車場付き
家賃4万円　当初入居時敷金その他28万円

各タイプ　給湯設備完備

施主　日進建設株式会社　TEL・(0246)54―5101代
入居管理者　まこと不動産株式会社　TEL・(0246)92―5315・54―4588

人権擁護作文入選作

江名中二年　中田博恵

☆…「人権擁護に関する作文」が全国の小・中学生から募集され、七万二千四百八…☆

☆…十九編の応募があり、このうち六点が入賞した。いわき市関係では江名中二年…☆

☆…中田博恵さんの〝人権擁護について〟が見事入選した。次はその全文である。…☆

言葉の大切さを痛感

相手の気持ちを考えて

私は人権尊重ということについて、強く考えさせられたことがあります。それは、六年のときの教室での出来事からです。

その日も空はすみきった秋晴れで、私たち女子はおしゃべりをし、男子は廊下でふざけ合っていました。いつものとおり活気にあふれている教室でした。その時です。「私より学力が劣るくせに、いばらないで」というどなり声が聞こえてきました。どなられた方の人も、今までは相手に劣らないくらいの怒声でいい合っていたのに、その一言であとのことばが詰まり、下を向いて黙りこんでしまいました。相手の方は、もうことばを返してこないことを悟る気持ちでいったのではなく、その場のけんかのゆきがかりから、つい、いったことばだったのでしょうが、劣等生呼ばわりをされた人は、どんなにくやしく、悲しかったでしょうか。後日、その人が涙を浮かべて、その時の気持ちを私に話してくれたとき、人のことばの大切さを知りました。

それからまた、もう一つの経験があります。私は小学生の時、バス通学でした。ある朝、学校前でバスを降りようとしたら、車掌さんに「定期券の期限が切れているよ」と呼びとめられました。あわてて定期券をよくみたら、二日も過ぎているのです。私はまっかになりました。どなった人は、そんなに悪いと、「まだまだ降りる人がたくさんいるから、とまらないではやく降りてください」と私にやさしく笑顔で話しかけ、降ろしてくれたのです。車掌さんは、私がこまかして乗っていたのではないということを知り、私にはずかしい思いをさせまいとして、私の小さな人権を尊重してくれたのです。その時の心づかいを、今でもありがたく思っています。

人権尊重とか、人権擁護などということばを聞くと、何かむずかしい問題のような気がしますが、私たちの日常生活の中で、お互いに相手の意見を聞き、話し合いながら生活を向上させていくことが、人権尊重の基本的な態度だと思います。身分や学力、貧富の差で人間の価値を決めることは、民主社会の世の中にふさわしくないことです。小学校時代に得たあの席にもどっていきました。この時私は、人間の価値をすべて学力の差や、金持ち、貧乏で決めてしまうのはいけないことだと思いました。

二、三の経験をたいせつにし、私は、どんな時にでも、相手の身になって考えることのできる心の持ち主になりたいと思います。そして、将来社会人として世に立つときも、相手を尊重する態度を、失わないようにしたいと思います。

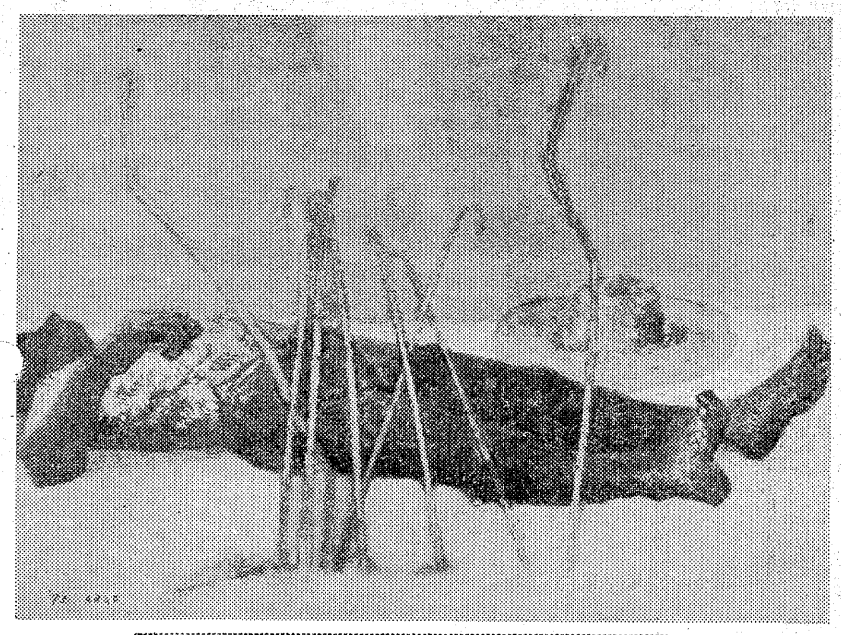

第37回新制作展出品作品

＜渡れた人＞

新制作協会審査員　鈴木新夫

桝岡泊露先生歓迎句会

平ひとばえ会

咲きそめし菊にさし添ふ竹しかと　綿引伊佐夫
輪台に垂れて白菊麗もなし　三浦子風
裾をひく螢梯とほき刈田かな
堰の水きらめき落つる十三夜　黒井はるみ
鯨尺後生大事に寒夜なべ
駅売りの蕎麦を立喰ふ十三夜　熊谷とほる
ねんごろに書信を封じ夜の秋
手をふれし青葉穂の柔らかく　吉田茂堂
爽やかに京の言葉の温顔に
膝折って蓮の上の胡麻叩く　志賀みゆき
風たちて紫蘇の句ふや母恩ふ
紫蘇切ってあるらし暗き土間句ふ　渡辺武門

師に侍して桜紅葉の関に佇つ　中根昔日
稲刈りの指をいたわる絆創膏
梯子かついで梯子売り来る鰯雲
秋バラの愚かにのびて花持てり　国玉碧笑
海苔貢へと老婆離れず波止の秋
秋ざくら島にも咲いて釣日和　飯田爽月
草の綿相追ふて瀬へわかれ行く
芦刈女足もと隠れつつすゝむ　柴崎とみえ
ひたすらに来を間引き居て刻忘る
一人居の一灯愛す夜長かな　松本菊朗
今日もまた大秋晴れよ旅つづく
簗かかり秋意俄かに峡の村　荻野秀峯
道祖神憐げる径や秋ざくら
灯火の小さく点り中時雨　佐藤伊津女
秋袷病後の母の膝うすし
ひとりには広すぎる居間いとゞ飛ぶ　鈴木鶴夢
屋根からの雀かしまし秋海棠
コスモスや鰹高ナイン凱歌あり　鈴木昇月
こほろぎやときれとぎれて夜の雨
一人寝やすだくこほろぎ夢うつつ　柴崎花慈
サンマ焼く煙りたゞよふ山の里
新米もお目見得近し雨晴れて　大方歩山子
洋館の中に日本間秋の蝿
秋の雨歓迎句会のビル灯る　木下木兎
秋出水渦が渦生み芥のむ
乱れ菊添竹太く縋太し　坂本麥秋
無花果をもぐ手に日く朝の雨
山欹の返り咲く日々井水澄む　渡辺風樹
澄み水を汲み爾伽として息にまつる
冷やかや厨ほのぼのガス燃ゆる　柴崎泉
秋の日やなごりをとどめし旅日記
秋景や方言墨か峡のバス　阿部可水
秋陽うけ上着もめくやバスの旅
手折るにも届く枝なき紅葉かな　鈴木秀峯
はぜ釣りの人つと立って放尿す　伊藤真砂常
栗拾ふ沢におち入る道の辺に
泊露先生吟
菊車芭蕉の住み前に置き
時雨忌や芭蕉の旧居世の隅に
隅田川黒き流れや時雨つつ
川風の身にしむ芭蕉旧居跡
みちのくに入るや野山の錦して

【後記】十月十四日（日）京都の「麥秋」主宰桝岡泊露先生を、第一火災ビル三階の会議室に迎え歓迎句会を催した。あいにくの秋雨だったが、二十四名参集不在者の投句もあって盛会だった。永井の方からも遠路五名が参会して下さって、先生も驚かれた様だった。

終始、童顔をほころばせ、やさしい京都弁でいろいろと話をして下さったことが印象的である。みちのくの芭蕉の足跡をたどってゆっくりと旅をして行くとのこと。七十五歳の高齢で、またお目にかかれるかどうかも分からない。「一会一期」という言葉通りの句会である。先生の御健勝と無事な旅を心からお祈りしてお送りした。（碧笑）

※お断り＝連載中の『地名考』は休みます。

夢をみたす
世界の味！
●平駅前店（マルサビル3階）は
夜10時まで営業！
お気軽にご利用くださいませ
〈小宴会・ご会合などにお座敷の用意がございます〉
中国料理　盧山
平・二町目（平和通り）　電23—3321～2
平・駅前店（マルサビル3階）電74—3820

ブームに湧くナウなスポーツ！
●アーチェリー（洋弓）
●卓（ピンポン）球
ドイツ製ワルサー銃使用
●エア・ライフル
【初心者には親切に指導いたします】
県公安委員会
指定射撃場
東映ターゲット
ロビン
いわき市平字紺屋町（旧　民劇跡）
TEL・23—7182（金曜日は定休）

庭石
植木
芝生
造園工事はローンで
磐城造園
小名浜岡小名字君ケ塚前（教会西）電54 5447

内科　小児科
佐々木内科医院
院長　佐々木高伯
いわき市泉町（泉公民館前）
電56 五八五八

【入院随意】
遊佐内科胃腸科医院
いわき市小名浜字舟波沼三八　電（昼）54 五六五五（ピンク）（夜）54 四六八八（自宅）

あなたのスタイル
都会のセンスがせいぞろい…
有名ブランドの
カジュアルバッグ
¥3,800～
¥9,800
カバン・ハンドバッグ
小松
いわき[illegible]
☎74—4701

NHKテレビ ☆印は白黒

6・00 こどもニュース
05 歌はどもだち
45 ネットワークNHK
7・00 ニュース
20 海外の話題
30 連想ゲーム
8・00 ワンマンショー「フランク永井・ロマンを歌う」
30 真打ち登場　落語「三方一両損」三笑亭夢楽
9・00 趣味とあなたと「わが珍車」吉田二郎　ほか
30 ニュース
45 ニュース解説
10・00 劇映画「わが青春のマリアンヌ」ピエール・バネック　ほか

NHK教育 ☆印は白黒

6・00☆テレビスポーツ教室「ホッケー」～基礎技術～
7・00 技能講座
30☆中国語講座
8・00 教養特集　「日本の楽器」～箏（こと）～吉川英史　小泉文夫ほか
9・00☆通信高校講座　英語1
30☆通信高校講座　英語2
10・00☆通信高校講座　英語3
30☆通信高校講座
11・00☆たのしいフランス語

福島テレビ ☆印は白黒

6・00 山ねずみロッキーチャック
30 ニュース
7・00 マジンガーZ
30 「お笑い頭の体操」左とん平　アン・ルイス
8・00 8時だヨ！全員集合「太平洋5人ぼっち！」いしだあゆみ　由紀さおり　藤圭子　岡崎友紀　キャンディーズ
9・00 戦国ロック・はぐれ牙「昼下がりに影武者を消せ」（最終回）梶芽衣子　山谷初男　ほか
10・00 助け人走る「仇討大殺陣」田村高広　志村喬
11・05 洋画「巨大なる戦場」

福島中央テレビ ☆印は白黒

6・00 やっちゃおう！チータ　愛田健二　山口百恵
45 ニュースフラッシュ
7・00 冒険コロボックル「きらわれ虫」
30 ビックリ決定版！
8・00 全日本プロレス中継
9・00 「さよなら・今日は」浅丘ルリ子　中野良子　山村聰　原田芳雄　緒形拳　林隆三　山口崇
10・00 剛侍「火炎の街道」浜木綿子　和田浩二
11・45 土曜イレブン

今夜の番組

NHK第1 1340KC

6・05 謡曲・狂言　謡曲「融」～金剛流～豊嶋弥左衛門　豊嶋三千春ほか
7・00 ニュース
15 ニュース解説
25 ニュース特集
8・05 人生読本「発語」
15 趣味の手帳「ふるさと文庫」
30 健康百話「アレルギーをさぐる」
9・05 文芸劇場「風のかたみ」（前編）　橋爪功　三好美智子　茂山千五郎　田畑猛雄　ほか
10・20 若いこだま「ロック特集！」
11・23 夢のハーモニー

NHK第2 1540KC

6・00 定時制高校「働くことの意味」
45 英語会話
7・00 ラジオ農業学校「家畜のからだ」（6）
30 イングリッシュアワー
8・00 通信高校講座　数学1
20 通信高校講座　数学1
40 通信高校講座　地理B
9・00 通信高校講座　数学1
20 通信高校講座　古典乙1（漢文）
40 通信高校講座　倫・社
10・20 通信高校講座　現国2
40 通信高校講座　現国2
11・00 大学講座　英語

ラジオ福島 1060KC

6・00 ニュースハイライト
20 こちら情報センター
50 ラテンオブラテンズ
7・00 キャンパス・ホットライン<学園祭大特集>
8・00 ポップススーパースター<ローリングストーンズ・ストーリー>ザ・ラスト・タイム　夜をぶっとばせ
9・00 インコンサート<シュープリームス特集>
30 にっぽん，73
10・30 MUハイフォニック　デルタの夜明け
11・20 歌謡ベストテン

FM放送 ☆印はステレオ

6・00 日本の民謡　ホーハイ節　外山節　郡上節
55 ベルリン・フィルハーモニー管弦楽団演奏会　交響曲第8番ト長調作品88・ドボルザーク　歌劇「タンホイザー」序曲・ワーグナーほか
9・00☆ステレオコンサート<ミュージカルへの招待>レイター　スーン　覚えているかしら　女はすばらしい　ほか
10・20 芸術展望「音楽時評」
11・05 音楽夜話

NHKテレビ ☆印は白黒

6・00 ステージ101
40 ふるさとのアルバム「豚舎の青年祭」
7・00 ニュース
20 お笑いオンステージ　水前寺清子　玉川良一
8・00 国盗り物語「波紋」藤口茂　中野良子　火野正平　小鹿ミキ　ほか
45 「世界の音楽」ペトラ・クラーク
9・30 ニュース
45 ニュース解説
10・00 芸術劇場「ブランデンブルク協奏曲第1番」バッハ作曲　ほか

NHK教育 ☆印は白黒

6・00☆若い広場　「歌舞伎修業」
7・00 セサミストリート
8・00☆教養特集「戦後ベストセラー史」藤谷正道　神吉晴夫　宮脇俊三
9・00☆通信高校講座　数学1
30☆通信高校講座　数学1
10・00☆通信高校講座　数学1
30☆通信高校講座　数学1
11・00☆コンピューター講座

福島テレビ ☆印は白黒

5・30 「おさななじみ」（最終回）十朱幸代　ほか
6・30 ニュース
7・00 隠密剣士「赤目忍法面うつし」吉沢京子
30 「サインはV」中山仁
8・00 「人気スター！今週のベストテン」西城秀樹　アグネス・チャン　森進一　ちあきなおみ　藤岡琢也　夏木マリ
9・00 日曜劇場「刃傷」緒形拳　真木洋子　信欣三　宝生あやこ　古今亭志ん朝　美川陽一郎ほか
10・00 ラブ・ラブ・ショー　北大路欣也　関根恵子
35 スパイ大作戦

福島中央テレビ ☆印は白黒

6・00 笑点
40 スターはお年頃「日吉ミミ」
7・00 全日本歌謡選手権
30 スターものまね大合戦　五木ひろし　西城秀樹
8・00 ご存知遠山の金さん「竜の首が恋をした」市川段四郎　桂小金治　白石奈緒美　林由里　長谷川明男　浜田雄史
9・00☆日曜洋画劇場「昼下りの情事」オードリー・ヘップバーン　モーリス・シュバリエ　ジョンマッキンパー　ほか
11・00 エキサイトゴルフ
45 ドキュメンタリー現代

日曜夜の番組

NHK第1 1340KC

6・05 ラジオリサイタル　謝肉祭作品9・シューマン　ほか
7・00 ニュース
15 日曜ダイジェスト
40 スポーツアワー
8・00 お笑いラジオ寄席　漫才「お笑い常識をぶち破ろう」ほか　若井チック・ヤング　若井はんじ・けんじ　ほか
9・05 民謡をたずねて～みちのく季節のうた～
30 日曜名作座「焚火」森繁久弥　加藤道子
10・20 新聞をよんで
35 政治座談会
11・35 夢のハーモニー

NHK第2 1540KC

6・00 通信高校講座　地理B
20 通信高校講座　現国3
40 通信高校講座　現国3
7・00 精神薄弱児のために「この子らの生きがい」
30 イングリッシュアワー
8・00 通信高校講座　音楽1
20 通信高校講座　体育
40 通信高校講座　数学1
9・00 通信高校講座　数学1
20 通信高校講座　古典乙1（漢文）
40 通信高校講座　古典乙
10・20 通信高校講座　英語A
40 通信高校講座　英語A
11・00 イングリッシュアワー

ラジオ福島 1060KC

6・00 こども音楽コンクール
7・00 歌謡一夜物語
30 名調子浪曲十八番集　広沢虎造
8・00 お好み名人寄席<落語独演>「巌流島」林家正蔵
30 桂文楽その世界「よかちょろ」暉峻康隆
9・00 花のフォークタウン
30 キャンドルライトミュージック
40 明日をつくる中小企業
10・30 MUハイフォニック<アン・バートン特集>
11・45 ふるさとのうた

FM放送 ☆印はステレオ

6・00 リクエストコーナー
55 ベルリン・フィルハーモニー管弦楽団演奏会　交響曲第41番ハ長調K.551「ジュピター」・モーツァルト　交響曲第4番ヘ短調作品36・チャイコフスキー
9・00☆ステレオコンサート<ラテンタイム>チビリコ　ブラジル　はるかな想い　夜のメロディー　ジェラシー　ほか
10・20☆現代の音楽　増ノ浦・鶴田錦史作曲　ほか
11・05 名曲のたのしみ

昼下りの情事

★洋画劇場
日・福島中央・夜9・00

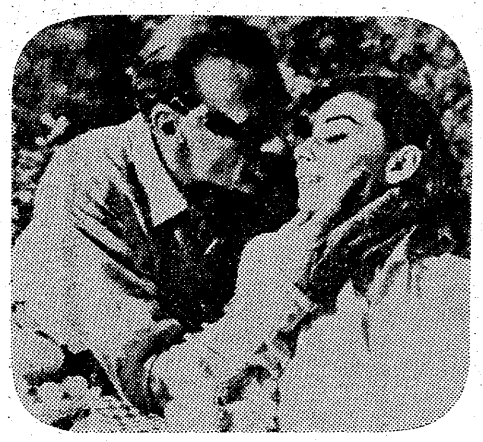

ハリウッド映画のうんだ輝かしい名優のひとりグーリー・クーパーと、若々しい妖精スター、オードリー・ヘップバーン、そしてモーリス・シュバリエの豪華顔合わせによる恋愛映画の決定版。

全編に流れる「魅惑（ファッシネーション）」のワルツは、映画公開後十数年の今日まで、いまだに名曲として愛されている。

原作は、フランスの作家で旅行家として知られるクロード・アネが一九二〇年に発表した「アリアーヌ」。

プレイボーイのプラナガン（ゲイリー・クーパー）もマリアンヌ（ヘップバーン）の清純さに一

みもの

さよなら・今日は一 良平・夏子夫婦に危機

土・福島中央・夜9・00

夏子（浅丘ルリ子）と良平（林隆三）夫婦の間はますます深刻なムードになってきた。なりゆきをめぐって吉良家の家族たちはヤキモキするが父親の友二郎（山村聰）は、三十の大人のやることだからたとえ離婚したとしても仕方がないと、おっとりと構えている。

一方、洋司（山口崇）は、夏子を愛し離婚しないとがんばる良平に、女は新鮮なものに感動するから一発ぶん殴ってやれ、とそそのかす。その夜、吉良家の夏子の部屋で、二人ははじめてじっくりと語りあった。

噂の二人ついに登場！ ラブ・ラブ・ショー

日・福島・夜10・00

映画「朝やけの詩」で関根恵子のヌードシーンが話題になって間もないが、今夜の「ラブ・ラブ・ショー」は北大路欣也と関根恵子の共演者を招いて送る。

♪ワンマンショー フランク永井 ロマンを歌う

土・NHK・夜8・00

今夜は、低音の魅力で一世を風びした歌謡界の第一人者フランク永井のワンマンショー。歌唱力にますます磨きがかかり、それに歌手歴二十年のしぶさと貫録がものをいう。秋の一夜にふさわしく「ロマンを歌う」と題して彼のしっとりとした歌を心ゆくまでたん能していただく。

刃傷

◆日曜劇場
日・福島・夜9・00

文化四年のころ、年ごろの純真な女性（真木洋子）が付け文されたことから、武士の一家にある悲劇がはじまる。付け文した相手は、やはり純真な青年藩士（緒形拳）であった。だが、付け文の名前は、ほかの藩士（寺田農）たちが悪用したものだった。からかわれた女性は死に、渦中に巻き込まれた青年は良心の可責にさいなまれ、ついに刃傷におよぶという青年藩士の一途な生き方を描くドラマ。

ききもの

♪ポップス・スーパー・スター
土・ラジオ福島・夜8・00

R・ストーンズ・ストーリー

きょうは、六十四年から六十六年ごろまでのローリング・ストーンズの歩みを、当時のヒット曲と関係者の話を中心に構成する。イギリスBBC製作。ナレーターは亀渕昭信。

特報！ スマートに名入れ 無料サービスいたします
すばらしい性能の刻字器をとりそろえ
永久に消えさらぬ刻印を——
どんなものにも刻字OK　たとえば——
●腕時計・ライター・万年筆などへの氏名刻印
●エンゲージリングやくさり・バンドにイニシャル
●柱時計・置時計・温度計などの記念品の名入れ
●銀行・会社・商店のマーク入りプラプレート
●中学生のプラネーム・各種プラバッジ
おしゃれなあなたの相談室
時計・メガネ・宝石・ユビワ・タイター
スイス堂
いわき市平・南町・平和通り　☎(74)3861

宴会・会食に35人様まで承っております
宴会室をご利用ください
5・6人さまに便利な中国風桟敷
中国料理
桃園
chinese restaurant
●平駅前不二屋ビル2F(74)3048

第五回
市民文化祭参加
とき 十一月三・四・五日
ところ 大黒屋デパート五階催し場
いわき市華道連合会発表会
入場無料
主催 いわき市教育委員会
いわき市文化団体連絡協議会
いわき市華道連合会

太りすぎの方
新しい痩身法を教えます　ご相談下さい

やせる本・婦人倶楽部で話題
日本肥満コンサルタント協会員
さこう薬舗
中之作字川岸2電⑧7411

（第三種郵便物認可）

家庭婦人

ガスコンロのテスト結果

JISには一応合格

◇…台所の必需品となっているガスコンロ（ガステーブル）は、コンロの数によ…◆
◆…って二口もの、三口もの、また、魚焼き用グリルつきのもの、グリルとコン…◇
◇…ロを兼用したものがあります。よく出まわっているのがグリルつきのもの…◆
◆…で、最近は専用グリルのものに変わっているようです。このほど、日本消費…◇
◇…者協会が発表したガステーブルの「科学テスト」、「使用テスト」の結果を…◆
◆…紹介しましょう。…◇

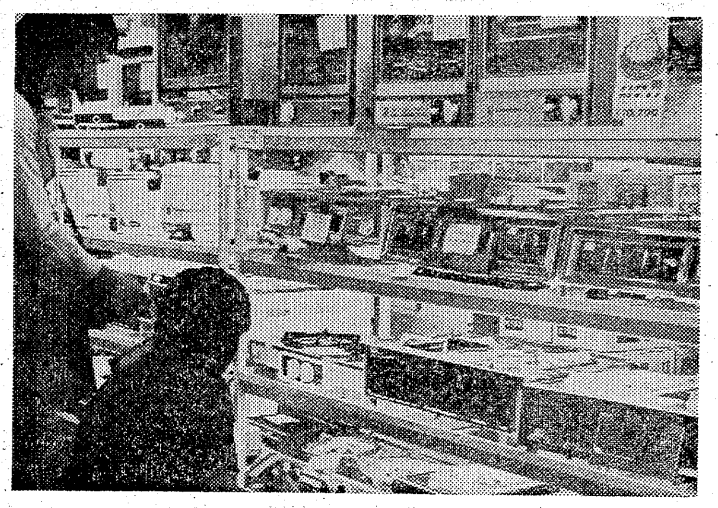

【グリルの構造をよくみて選びましょう】

十二銘柄のガスコンロ（一万一千円から一万二千円）を購入して、ガス消費量（表示との誤差）、燃焼状態、各部の温度上昇など、JIS（日本工業規格）にもとづく三十一項目のテストを行った結果、一応全部がJISに合格していました。

ところが、ガスコンロを使ううえで主婦の一番の悩みのタネは「掃除がしにくい」ということです。ガスコンロにかぎらず台所用品は、こまめに掃除しておかないと油などの汚れがこびりついて、簡単に落ちなくなります。とくに、うっかり煮こぼれを起こしたりすると掃除が大変です。

幅が広いと焼きムラが多い

掃除のしやすさをガステーブルのトップとグリル受皿について調べてみた結果、トッププレートと汁受皿が一枚の板でつながっているものは、簡単な汚れならサッとふきとるだけで掃除がしやすい。一部の主婦からは、もしコンロに煮こぼれがついたり、ひどい汚れを水洗いするときは、トッププレートをはずさなければならなくなり、不便だという意見もありました。

グリル入り口の幅は狭いもので一七・五㌢、広いもので二四・四㌢。その差は約七㌢もありました。幅が広いものは、同時に魚が二匹焼けますが、三匹ならべると中央の一匹が焼けにくいという結果が出ました。幅の広いのはいいのですが、バーナーの配置などにくふうが必要とのことです。

グリルには、トッププレートに長方形の穴があいており、どの銘柄でも穴にふたをつけ、グリルを使うときははずすように説明しています。このふたは、銘柄によって少し高めに立ち上がりになっているものと、トッププレートと同じ高さにつけられているものがあります。

トップと同じ高さになっているものは、トップ面になべやかんを置いてもガタつきがないことが利点です。しかし、ふきこぼれさせてしまった場合、ふたのすきまからグリル内に流れこんでしまったり、ふたをとるのをうっかり忘れてグリルを使ったとき、不完全燃焼の原因になります。

ふたをとらないで誤って使う場合が少なくないので、万一ふたをとらないで使っても少しでも換気できるような構造にして、ふたをつけたほうが望ましい、といえます。安全性の点からは、トップの上にせり上がっている構造のものがいいのです。

魚の焼きあがり時間は、電気ロースターとくらべて早く焼けます。電気ロースターでもっとも時間の短かったのが十五分、グリルでは五分五十秒、もっとも長かったのが電気ロースターで二十一分、グリルで十二分五十秒という結果が出ています。

暮しの知恵

◉…ガラス器の見分け方

ガラス食器には、クリスタルとソーダーガラスのものとがあります。クリスタルは鉛が入っており、たたくと金属的な音がして、色は黒味を帯びています。値段は高いが、弾力性が強くこわれることが少ないのが特長です。ソーダーガラスのよいものは黒光りしており、安いものほど青味を帯びています。

一般に、肉薄なものほど熱に強いのですが、打ちつけた時にはそれだけこわれやすく、普通品は分厚いものの方が長持ちします。また、すかして筋のあるもの、泡が入っているのは質がわるいガラス器です。

◉…主婦の運動

よく主婦は忙しくて、疲れており、これ以上運動するなど、とんでもないこと、といいます。しかし、現在では家庭の電化も進み、家事労働では、からだの筋肉の使い方が非常に片寄っています。

一番手軽で単純な運動を仕事の中に取り入れましょう。買い物に行く時は、速いスピードで胸を張って歩きましょう。歩く事はからだの筋肉の七〇～八〇％を動かし、血液の循環を盛んにします。

台所で胡の上の食器を取る時、楽をしないで背伸びしましょう。ひざを曲げずに床の上の物を取りましょう。ひじを曲げずに高い所の物を取りましょう。

これらの簡単な動作、運動を繰り返す事で、軽い美容体操の変わりになります。

◉…魚の塩焼き

塩焼きにする魚は新鮮なものを選び、あゆのような淡白な魚は化粧塩だけ、脂肪の多い魚は一～二時間塩をします。この場合、皿に並べておくと、魚から出た汁がつき、臭くなるので注意します。魚は表になる方から、強火の遠火でよいこげ色をつけて焼くのがコツです。

剣の天地

池波正太郎作
中一弥画

大胡攻め（六）

（95）

五代又左衛門にしても、他の重臣にしても、

『籠城ともなれば、諸方から馳せつけて来てくれるにちがいない』

と、考えていたらしい。

そうすれば、およそ二千から三千の兵力になるだろうし、三ケ月は保たぬにしても、

『一と月がほどは……』

何とか、城をまもることができよう。

『殿……』

五代又左衛門にとって、その伊勢守の微笑が不可解でならぬ。

（殿は、かほどまでに、覚悟をきめておわしたか……）

と、見るよりほかはない。

この大胡の城と兵に、いさぎよく戦って死のうと覚悟をきわめたところから生ずる余裕なのか……。

（よし、それならば、われらも、いさぎよく、殿と共に死のう！）

家臣たちは、あらためて決意をかためたようだ。

『北条勢は、かならず、明日の朝、攻めかけて来よう』

事もなげに、伊勢守がいう。

『備えは、いまのままにて、よろしゅうござるか？』

と、又左衛門。

現在の少ない兵力にしては、城の防備の手をひろげすぎているのではないかと、又左衛門は危惧（きぐ）したのである。

それは、他の重臣たちも同感であった。

どうせ、城が打ち破られるのなら、もっと守備を内側におちめ、将兵ともに戦い、ともに死ぬがよい。

『いかにも』

家臣たちの意見に、伊勢守が大きくうなずき。

『わしの指図が、たりぬところにとどくようにするがよい。そして、みなの者に、一人たりとも、わしの指図にそむいてはならぬ、と、よくよく申しつたえておくように』

と、いった。

『心得申した』

『常陸介は、わしの側をはなれるな』

『はい、父上』

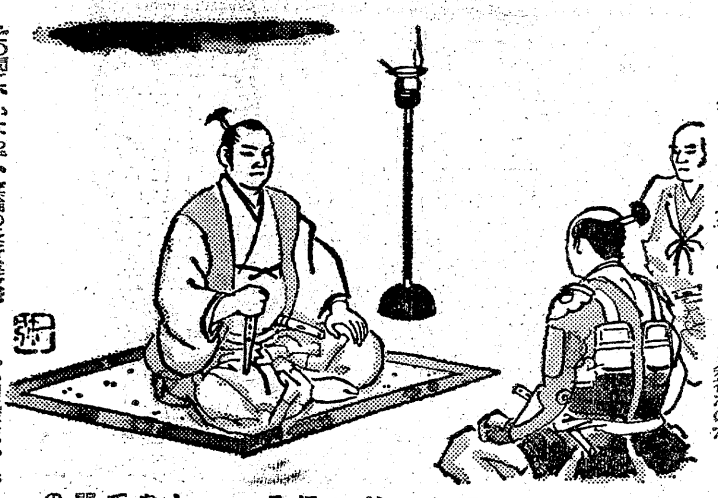

「そうです!!「美食に罪あり」です

太陽から生まれた世界の食品
純正 クロレラ トップス
240粒入り
¥1・800
全国国立大学病院
財団法人協会採用

だれでも簡単に実行できる絶大な効果のある自然食健康法　それがクロレラトップスです
クロレラは藻の一種で地球上に恐らく一番最初に現れた生物（単細胞植物）だといわれています　それをそのまま水分を取り　飲みやすい錠剤の形にしたのが100％クロレラの自然食　東食のクロレラトップスです
1日2㌘（60円）のトップスの栄養を他の野菜から取ろうとしますと　キャベツ半分・レタス1コ・人参1本・大根葉と根1本・果物1コ・海藻少々を食べなければなりません
（藤巻博士）

2㌘のトップスに自然に含まれている葉緑素の量はホウレン草2㌔㌘に匹敵します
（大阪市大　高田博士）

白米　肉　魚　卵　菓子などを常食している我々はトップス粒で栄養のバランスを取り戻してください

ご連絡いただければ近くの販売店からお届けいたします

●福島クロレラトップス総販売元
株式会社 河内屋商店
電話（平）23－4121代

おいしい かまぼこ
（無漂白）
源氏
株式会社 ㊀ 志賀四郎商店
いわき市平薄磯字中街11　☎(39)3500代

駐車場のある
tea room
ルピナス
平・4町目ツルヤビル・電㉔4050

古本・書画・骨とう
古いものなんでも買い入れ
・お電話くだされば当方からお伺いします
平駅前　白銀通り　電㉔二八四〇
白鳥書房

Hawaiian Center
提供・鈴屋
常磐ハワイアンセンター
■ショーのご案内■
歌と踊りで楽しさいっぱい
▽10月28日（日）てんとう虫のサンバ　チェリッシュ
▽11月3日（土）・4日（日）月見草の唄　井上順
▽11月11日（日）遠い灯り　三善英史
▽11月18日（日）どうする気なの　英亜里

住宅建築のご相談は
住宅コンサルタント
建築 設計 施工
鈴広建設
いわき市平字六人町一一　電㉔三九三四

寿し処 千成（せんなり）
6号駐車場
平駐車場
平中央駐車場
各指定駐車場完備
平（平和通り）電㉔七七五四

〝くるまの街〟に築く城

若さと実績を武器に

社長さん

ウエスタン自動車販売（株）社長
井上　勇　氏

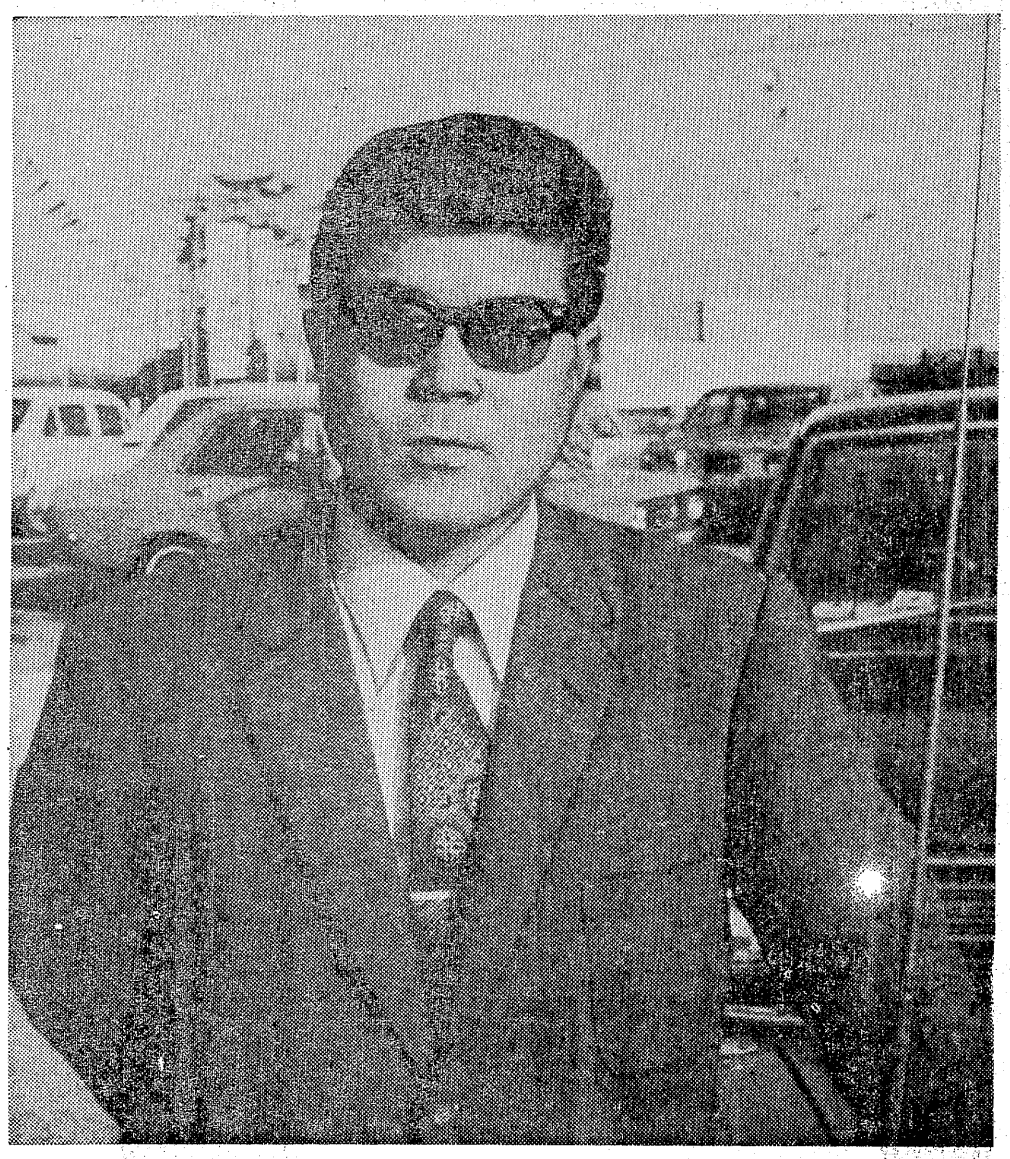

〝がん張って利益は地元に還元したい〟と語る井上社長

平の北部、塩から下神谷にかけての国道筋に新しい街が生まれた。カー時代を象徴するかのように、自動車関係の会社や店がずらり。ウエスタン自動車販売株式会社（中古車）もその一つで、九月にオープンしたばかりというが、ガラス張りの事務所は客の出入りであわただしい。

「若いからユメがあります。なんでもやれますよ」と井上さん。微笑を浮かべながら若さを礼賛する。そして「十七年間、なにもかも捨て、営業ひと筋にやってきましたが、この辺で自分の力をためしてみたい。そう思って独立し、この会社を…」一変して表情は、キリリと引き締まる。若さとファイトに満ちあふれ、見るからにエネルギッシュな社長さんである。

父は銀行員。その後を継ごうと商業高を志望した。だが、ひょんなことから工業高へ進んだ。卒業のあいさつに銀行の重役を訪れ、事情を話した。たまたま、居合わせた旭自動車工業の若月社長から「それならウチの会社へ」と声をかけられ、世話になったという。

入社四年目、姉妹会社の福島スバル自動車株式会社の設立と同時に同社へ移った。が、終始一貫、営業マンとして活躍。平支店時代、銀行開拓百数を達成、月間販売二百台、支店の新記録をつくるなど、そのやり方は〝井上方式〟として社内外の注目を集めた。

「口下手で、人前で、ろくにものも言えないほうで〝営業マンになれない〟とまで言われましたよ。でも仕事ですから、みまねで…。そのうち、口先きではない。誠意であることがわかりました。井上方式といっても夕ネも仕掛けもありませんよ。ち密なデータを集め、それに基づいて人に先んじて誠実に働く。それによって信用を―。ただ、それだけのことですよ。とかく、営業マンは喫茶店などで浪費する時間が多い。それではいかんのですよ。生活がかかっていますからね。仕事はよう、みまねで…。そのうち、口先きではない。誠意であることがわかりました。井上方式といっても夕ネも仕掛けもありませんよ。ち密なデータを集め、それに基づいて人に先んじて誠実に働く。それによって信用を―。ただ、それだけのことですよ。とかく、営業マンは喫茶店などで浪費する時間が多い。それではいかんのですよ。生活がかかっていますからね。仕事は見つけてやり、お客を逃がさない。そのやり方が強く印象づけられたのですよ。それに比べ、日本の販売業界はね、台数拡販のため、多くの営業マンを投入、過当競争です。これでは会社の利益はおろか、出血―。ですから、日本にも新しい販売時代がくる。新体制の中で腕だめしを。いわば自分自身への挑戦を決めていたのですよ」と話は熱っぽい。

「ここに根城を構えたのは浜通り十年の実績と〝くるまの街〟としての下神谷の発展性を考えて。もちろん、店頭販売一本ですから、お客に来ていただくようにしなければ―。それで展示場設置や広告宣伝も大いにやりますが、安く仕入れて、安く売り出すことです。この業界は素人が多く、ワタシのようなケースは珍しいのですから、がん張りますよ。そして利益は地元に還元…」とニッコリ。自信満々である。

店頭売り一本で勝負

安く仕入れて安く売る

きびしいが、働けば、それだけ収入も多くなる社会ですから、働かなければ…」激しい競争社会を生き抜いてきた井上さんの営業理論である。

井上さんが未練もなく、軍役の座を去り、独立に踏み切るきっかけとなったのは四十五年四月のアメリカ視察という。

「約一カ月にわたって業界を見て回り、どこも店頭販売オンリー。そして、求める車は絶対見つけてやり、お客を逃がさない。そのやり方が強く印象づけられたのですよ。それに比べ、日本の販売業界はね、台数拡販のため、多くの営業マンを投入、過当競争です。これでは会社の利益はおろか、出血―。ですから、日本にも新しい販売時代がくる。新体制の中で腕だめしを。いわば自分自身への挑戦を決めていたのですよ」と話は熱っぽい。

「ここに根城を構えたのは浜通り十年の実績と〝くるまの街〟としての下神谷の発展性を考えて。もちろん、店頭販売一本ですから、お客に来ていただくようにしなければ―。それで展示場設置や広告宣伝も大いにやりますが、安く仕入れて、安く売り出すことです。この業界は素人が多く、ワタシのようなケースは珍しいのですから、がん張りますよ。そして利益は地元に還元…」とニッコリ。自信満々である。

メモ帳

昭和十二年、郡山市蓬山町生まれ、36歳。

三十一年三月、郡山工業高機械科卒後、旭自動車工業株式会社に入社、三十四年九月、姉妹会社の福島スバル自動車株式会社に転社。原町支店長、平支店長、常務取締役。

四十八年一月、退社、ウエスタン自動車販売株式会社を設立、同社長。

家庭はキヨ子夫人と一男一女。

趣味はマージャン、狩猟、釣り、盆栽―広く浅く何でもというが、今は仕事にすべてをかけ、ストップという。

SATURDAY 談話室

【季節の花】　公孫樹とも呼ばれダーウィンは「生きている化石」といってるほど　太古のままの姿で今日も栄えている　磐女校庭で色づき初めたが　中国が原産地

花　いちょう

（イチョウ科）

金色の　ちいさき鳥の　かたちして
銀杏ちるなり　夕陽の丘に

与謝野　晶子

花言葉は荘厳・静寂　街路樹・盆栽に多く見られ　実や材も珍重されている

きょうの読書はあすへの希望　読書週間　10月27日～11月2日

大滝書店
ショッピングセンター店　電㉖六一三一
金坂店　電㉖三七四三

県内刊行中の市史
いわき市史　福島市史
須賀川市史　郡山市史
既刊分在庫　分譲価格連絡
白銀書房
いわき市平字白銀町　電㉔二八四〇

講談社版
勝海舟　全三巻各一、二〇〇円
マルトモ書店
いわき市平字四町目　電㉔六一六一

文房具・画材
書籍・参考書・月刊誌
百科事典フェア開催中
ダイコクヤブックス
いわき市平字中町（大黒屋5階）電㉔八五三四

ヤマニ書房
・本店　いわき市平字二町目　電㉓三四八一
・駅前店　いわき市平字田町　電㉔八二四六
・郡山店　郡山市中町　電㉓〇三四一
・外商部　いわき市平字田町　電㉔三一四一

めぐる古書籍　ひろがる文化
死蔵書　不用書籍を払い下げ下さい
―御一報参上―
古本買入　平読書クラブ
いわき市平字田町並木通り　TEL・七四―四〇六七

旺文社学芸百科事典
エポカ全19巻（予約承り中）
たどころ書店
いわき市小名浜字本町二五　電㊷二三六七

いわき市立
平図書館
内郷図書館
常磐図書館
磐城図書館
勿来図書館

1月～8月の市内消費量

酒　いわき税務署の集計

飲んだ酔った一万一千キロリットル

25メートルプールで30杯分

ビールは一人百本の割

一月から八月までにいわき市内で消費された酒類の量は一万一千三百五十三キロリットルで、ビンに直すとザッと千八百万本分を飲んだ計算になる。25メートルプールなら三十一カ所に入れてもあふれる量だ。

いわき税務署がまとめた一月から八月まで市内の酒類小売店で販売された酒類の販売数量だ。

種類別ではビールが一番多く半分以上の六千六百五十八キロリットル、大ビン（〇・七二リットル）にすると千五十二万八千百六十七本になる。市内の二十歳以上の男子は十万人だから、一人でビール百本を飲んだ勘定。なおビールの消費は年々増えており、昨年同期と比較すると七十四万四千七十四本も増えている。

次いで清酒の二級が二千三百四十三キロリットル二位。大ビン（一・八リットル）では百三十万千六百六十七本、同一級は千四百五十四キロリットルで八十万七千七百七十八本、同特級が四十六キロリットルで二万五千五百五十六本だ。

ところで五年前には二級が全体の八〇％を占めていたものだが、生活が豊かになり、口がおごってか前年比でも一級酒は十二万二千二百二十二本（二百二十キロリットル）増え、逆に二級酒は八万七千七百七十七本（百五十八キロリットル）減って一級酒、二級酒の比率は一一・二を割り、一級酒の急速な伸びが目立つばかり。

焼酎は二百九十三キロリットルで十六万二千七百七十八本、合成清酒二十六キロリットルで、一万四千四百四十四本と需要は横ばいの定着型。

ウイスキー党は年々増える傾向にあり、昨年対比でも三十六キロリットル増で〇・七二リットルビンにすると五万本の増加。期間中の消費量は三百九十六キロリットル、五十五万本分を飲んだことになる。

最優秀は勿来の公園守る会

あすの地域社会築く住民活動賞　優秀にも二団体

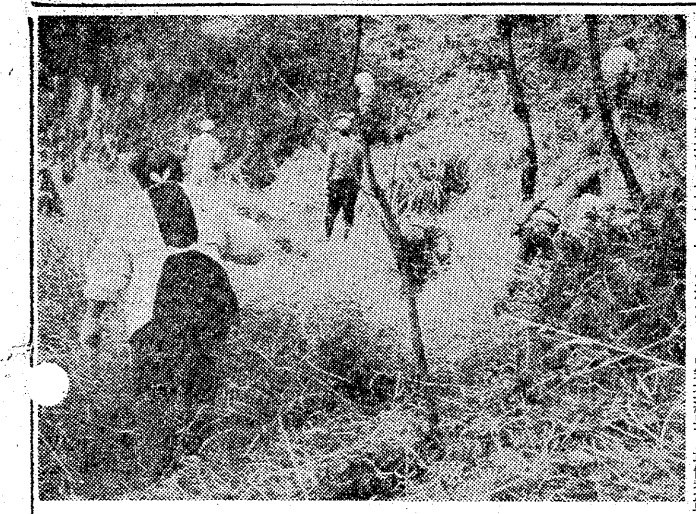

四十八年度あすの地域社会を築く住民活動賞の審査は二十三日午前十時から、福島市の大仏荘で開かれた。この審査結果、最優秀賞に「勿来県立公園を守る会の運動」が選ばれたほか、いわきから優秀賞に二団体が選ばれ、上位三部門を独占した。

この住民活動は新しい地域社会づくりを目指し、地域ぐるみや団体で活動している集団を広く発見しようとして県が行っているもので、今年で四回目。

【勿来の公園を守る会の草刈り奉仕】

審査対象は県下から応募総数十二集団について慎重に行われた結果、最優秀賞一、優秀賞二、努力賞三の六集団が入賞したが、最優秀は「勿来県立公園を守る会の活動」（赤津知義代表）。優秀賞に「四倉町新生活運動の実践」（北原清代表）、「港ケ丘のあゆみ」（吉田雄代表）が選ばれるなど、いわき地区で上位を独占し、中央審査に推薦された。

いわき市内で新生活運動の冠婚葬祭の簡素化などや社会奉仕などは各地区の公民館が中心になり、幅広い実践活動を続けているが、今回のような市内の代表する団体で、上位を独占して選ばれたことは初めてだという。また、これを機会に各地区の団体活動も活発になってくると期待されている。

社会福祉協に大口寄付続々

社会福祉のため役立てて下さいーと三十五日、いわき社会福祉協議会へ三社、一市民から寄付があった。

寄付をしたのは次の通り。

▽大黒屋デパート＝十万円
▽コクブ電器商事＝八万円
▽トーホー事務機＝三万円
▽平FC合唱団指揮者石河清＝一万円

平、勿来に多い非行

内郷の少年は平へ遊びに

いわき市少年センターが四月から九月までまとめた方部別補導状況を発表した。これによると平、勿来方部が百件を突破しているが、内郷は十四件と少なく、補導回数と補導少年数はほぼ同数という結果になった。

補導回数が百七回と多い平方部は補導少年数も百二十件とトップ。次いで勿来方部は補導回数が七十五回と少ないが補導少年数は百二件と意外に多い。だが、内郷は補導回数四十回に対し、補導少年数が十四件と少なく、これは内郷地区の少年たちが平に遊びに出るためとみられている。

また四倉方部は補導回数四十回に対し、補導少年数が七十四件と約二倍に近い数に達していることが注目される。また、磐城方部は補導回数七十二回で、補導少年が五十九件、常磐方部は八十回で七十三件の補導となっている。このほか、補導の網から漏れた非行もあるとみられ、今後の補導計画で拡充することにした。

国井電機で10周年記念表彰　いわき市勿来町関田、国井電機株式会社いわき工場（国井社二郎社長、従業員三百五十人）は十一月三日創立十周年記念式典を熱海静観荘で行う。この日次の永年勤続者を表彰する。

▼十五年勤続者＝荻原守（三三）外三人▼五年＝赤津喬（三三）外八人▼年間皆勤者＝十四人▼精勤者＝十六人▼アイデア賞＝女性四十八人（なお一級者に対し十万円を進呈）▼自動車運転者無事故表彰＝保科文弥（三三）▼優良社員＝青木園子（三三）外五十七人

へアさん

8014　中島安男

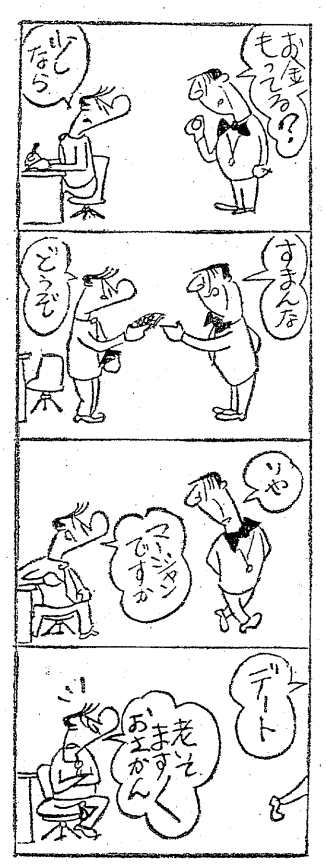

くらし随筆

すりばちの歌

勿来焼の窯跡には、流れ去った歳月の輪廻（りんね）をくち葉色の釉薬に包んだ擂鉢のカケラが、肩を寄せ合うようにして落ちている。

◇

その一片を手にとれば、心の窓に遠い故郷の夕映えがにじむ。

木枯らしの吹く雑木山のざわめきが聞こえてくる。

槍火（ほだび）のかげで、トロロをする母の小さい後ろ姿が目に浮かぶ。

なんの飾りもない器の肌に触れるとき、生きかわり、死にかわりして守りつづけて来た庶民の暮らしのぬくもりが、ほのぼのと心にかよう思いがする。

擂鉢の内側のギザギザは、欠けて使えなくなったツゲの木櫛でつけるという。

悲しい言い伝えである。

使えなくなってすてられた木櫛には女の涙がしみついているのだ。

使えなくなって捨てられた木櫛でつけられた擂鉢のギザギザは、しかし、無心に味噌をすり、トロロをおろし、白和えの豆腐を絹の舌ざわりに変えながらつくねんと控えている。

◇

天明の俳人横井也有は随筆の中で一姿は富士の俤（おもかげ）に似て一と讃（たた）えているが、私は一剛毅朴訥は仁に近しーという言葉を擂鉢に贈りたいと思う。

（公務員・植田）

昼11時～深夜2時
COFFEE SNACK
平駅
トップ
平駅前TEL.74 8845

お見合い写真には・・・
助川写真館
小名浜字本町　電63 4842・92 2308・54 1120

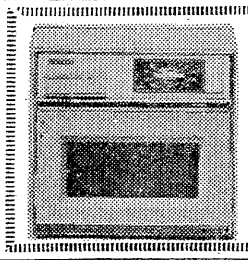
ナショナル　電子レンジ
エレックさん
74,800円から各種ございます
☆いわき信販加盟店
木田電気商会
平・銀座通りかど　電74－4008

ごあいさつ
この度　亀宗商事は　日本が世界に誇る民族衣裳「きもの」と美しく感動をよぶ宝石を　商社との提携により展示いたしました
この豊富な品数の中からお選びいただくために　今回はその第1弾として大展示即売会を催すことにいたしました
あなたさまのご来場を心よりお待ち申し上げます
ショッピングクラブ貴装会（きそうかい）
宝石の美しさに心を通わせる
EDOYA GEM
エドヤ ジェム

特別出品　ダイヤモンド（ブリリアン）10・18カラット　1億5千万円
美しい感動をよぶ名品たちとともに　あなたさまのご来場を心よりお待ち申し上げます
10月28日㊐29日㊊《2日間限り》
ところ
ことぶき会館大ホール
いわき市平・いわき民報ビル5階　AM10:00～PM5:00
未来派流通グループ
亀宗商事
茨城県日立　TEL.0294(23)0251㈹
いわき市平　TEL.0246(23)1357㈹
ファッションをリードする衣料チェーン亀宗

生協後退の今が好機

湯本商店街を診断　中間報告

いわき商工会議所常磐支所、常磐商店会連合会主催による商店街診断は二十二日から二十四日まで三日間にわたり特別診断員・商工調査診断協会、中小企業診断士・東正高、経営指導課診断班主査（中小企業診断士）渡辺隆、同天野裕広の三氏により行われた。

初日午前は各商店街の役員から地区の実情を聞き、隣接地区（平、小名浜）商店街を視察。午後六時から特別診断員の東正高氏の「消費者志向と商店街のあり方について」の講演を聞いた。

二日目は店舗評価、業種構成などを調査、三日目は中間報告として湯本町の特殊性、ことに周囲が山にかこまれ平地が少ない②各層の厚みが少なく、市街地に住宅街はあるが、核的存在になるものが弱い③各商店を構成する線が弱いなど診断カルテを示し、今後の行き方として①土地の利用（駐車場など）②商店街の再編成③人車分離（アーケード、歩道）④観光消費をどう結びつけるか⑤強かった炭住街の生協も昨今は弱さが目立って来ており、商店街の改革は今がチャンスであると奮起を求めた。

なお最終的報告会は来年二月上旬に行われる。

【消費者志向と商店街を講演する東特別診断員】

少女ら十数人バーへ

あっせん暴力団員逮捕

三岡則洋

いわき市内の十六歳の少女ら十数人を、他県のバーなどにあっせん、ホステスとして働かせている事件を内偵していたいわき中央署は二十五日夜、同市内の暴力団幹部一人を職業安定法、児童福祉法違反の疑いで逮捕した。

捕まったのは同市平字白銀町二七ノ一、暴力団丸喜会平一家幹部、強盗、恐かつなど前科五犯、無職三岡則洋(ま)。

同署は、三岡を逮捕するとともに家宅捜査し、少女らを売り込んだ日時、あっせん先などが克明に書き込まれていたメモ、手帳などの証拠書類十数点を押収した。

同署の調べによると、三岡は昨年九月ごろから前後数回にわたり、十六歳の少女ら二人と二十歳、二十九歳の婦女二人を茨城県日立市の同じバーにホステスとしてあっせんし、手数料をとっていた疑い。

十六歳の少女らについては十八歳に満たないことを知っていながら、経営者に引き渡し、酒席で働かせていた。このほかにも十四、五人の女性があっせんされていると裏付け捜査を急いでいる。

このうち十六歳の少女の一人は、市内の喫茶店でウエートレスをしていたが、三岡にことばたくみに誘われた。もう一人の少女は三岡とは以前からの知り合いで、自分から「金になる働き口はないか」と尋ねて行ったらしい。

なお、少女らがあっせんされた日立のバーの経営者も近く逮捕する。

大黒屋で刀剣など展示即売

本阿弥光博氏が鑑定

日本刀剣展示即売会は二十六日から三十日まで、大黒屋五階催し場で開かれている。重要刀剣、特別貴重刀剣などの刀剣類百二十振りが、見事な光をみせている。このほかヨロイ、カブトはじめ十手、くさりがま、火なわ銃などの古武器も展示即売されている。

特に、二十七、二十八日の二日間、刀剣鑑定家本阿弥光博氏が特別鑑定を行っているが、昨年同様希望者が殺到している。昨年はかなりすぐれた名刀が発見されたが、今年はどんな名刀がみつかるか、好事家の関心を集めている。

【日本刀剣展示即売会での刀剣鑑定】

あす小名浜職場野球決勝戦

新日本化学・小名浜両球場

小名浜職場野球連盟主催の小名浜職場野球秋の大会決勝戦は、二十八日午前八時から新日本化学と小名浜製錬所の両球場で行われる。

第一部は大手興産—新日本化学、第二部小名浜合板—飲食店組合、日曹工業の勝者。第三部東京工機—小名浜信用金庫（A）、第四部は準決勝、また第五部は中島商店会—菱化産業によって行われる。

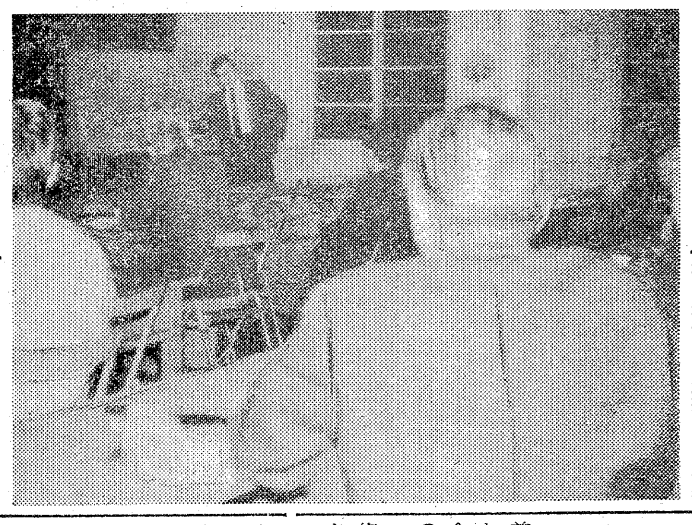

"見込み運転"ではねられケガ

横断中の老人

二十七日午前十時五分ごろ、いわき市平字田町六三地内県道交差点で、横断歩道を渡っていた同市平字道匠小路四四、無職佐々木久松さん(ま)は、平駅方面から右折してきた同市平中神谷字寺前三三店員岡田庄一さん(ま)運転の普通トラックにはねられ、頭などを打って三週間のケガをした。

いわき中央署の調べによると、岡田さんは横断中の佐々木さんを発見はしたが、佐々木さんが通り過ぎるものと"見込み運転"した。

秋のニューヘア発表会

29日　小名浜ショッピング

小名浜運容研究会は二十九日午前十時から、小名浜ショッピングセンター三階ホールに理容技術協会本部の講師桜井博氏を招き、秋のニューヘア発表会を開く。

当日はいわき市内の床屋さんら約二百人が出席し、氏の理容技術を学び見学する。

竹原忠夫水彩画展

30日まで小名浜名店街

いわき市小名浜字松之中七七、竹原忠夫氏(ま)の水彩画展は、二十五日から小名浜名店街二階で開かれている。

作品は海を始め、四季の風景画など五十点。同氏は、夜間、ガソリンスタンドに勤め、昼間絵を描いている人。会場には多くの参観者が足を運び観賞しており、この個展は三十日まで続ける。

【竹原氏の水彩画個展】

新装開店

本日

店舗新装とともに郷土色豊かな料理を山積して皆様に好んで召しあがれるお店に改装開店いたしました

なにとぞよろしくお引き立てご愛顧お願い申し上げます

郷土割烹　おにぎり　こけし

いわき市平・白銀町（世界館ビル隣）電㉓二二六六

交通事故

	発生	死者	傷者
いわき中央署	2件	0	2人
〃東署	2件	0	2人
〃南署	0	0	0

（26日・県警交通企画課調べ）

仙台は10日も遅れる

郵便騒ぎやっと平常化

このところ、仙台から送られて来る郵便物が十日近くも遅れているため、関係官庁をはじめ、民間会社や一般でも、郵便で指定された時期を失し、到着した時は"すでに遅し"といった例が少なくない。官庁のなかには余り遅く届くため、"速達"で仙台と連絡し合っていたほどだが、平局の調べによると、普通郵便物は二十六日ごろから回復したが、大型郵便物は小包と同様の扱いのため、現在二、三日の遅れという。

平局の話によると、仙台中央郵便局の新局舎が完成、十五日から営業を開始したが、内部の機械の取り付けをはじめ、引っ越しのゴタゴタや労使間の問題などが重なって、仙台から発送されて来る郵便物が遅れていたもので、十日ほど続いたこの遅延も、二十六日ごろから普通郵便物は正常に戻って来ているという。

遠野で結核検診　いわき市遠野支所は二十九日午前十時から三時まで上滝公民館で、第二次一般住民結核健康診断を行う。

内郷で結核検診　いわき市内郷支所は二十九日午前九時半から十一時半まで白水阿弥陀堂、午後一時半から三時まで宮診療所で、第二次一般住民結核健康診断を行う。

小川地区健康相談　いわき市小川支所は二十九日午後一時から三時まで上ノ原公民館、上小川公民館で健康相談を行う。

あす常磐で芸能大会

いわき市民文化祭の常磐地区文化の祭典後半は二十八、二十九の両日、常磐公民館で洋裁、編み物、盆栽などの展示のほか、二十八日は常磐市民会館で歌と踊りの芸能大会を開く。

平三中剣友会が竹刀で対話

あす平署武徳殿

平三中剣友会後援会（高萩現一郎会長）は二十八日午前十時から、旧平署武徳殿でいわき市では初の親子剣道大会を開く。

小、中学校の剣道部に所属し、毎日剣道の練習に励んでいるわが子と対戦、その成長を痛いほど味わってみるとともに、親子の情、親子の対話を深めようというもので、大会には平二、三、好間一各小、平三中の四校から二十組の親子が参加する。

剣道の経験がない親がほとんどとあって、珍プレーが予想される。

北村郁三郎氏（植田電機株式会社取締役社長）は二十六日午前二時、いわき市小名浜字元陣屋敷八の自宅で療養中、心筋梗塞で死去。七十一歳。告別式は二十九日午後一時から同市小名浜東小わき）で行う。

氏は元平ロータリークラブ会長、株式会社勿来製作所取締役、いわき地区電気工事協同組合理事長を歴任していた。

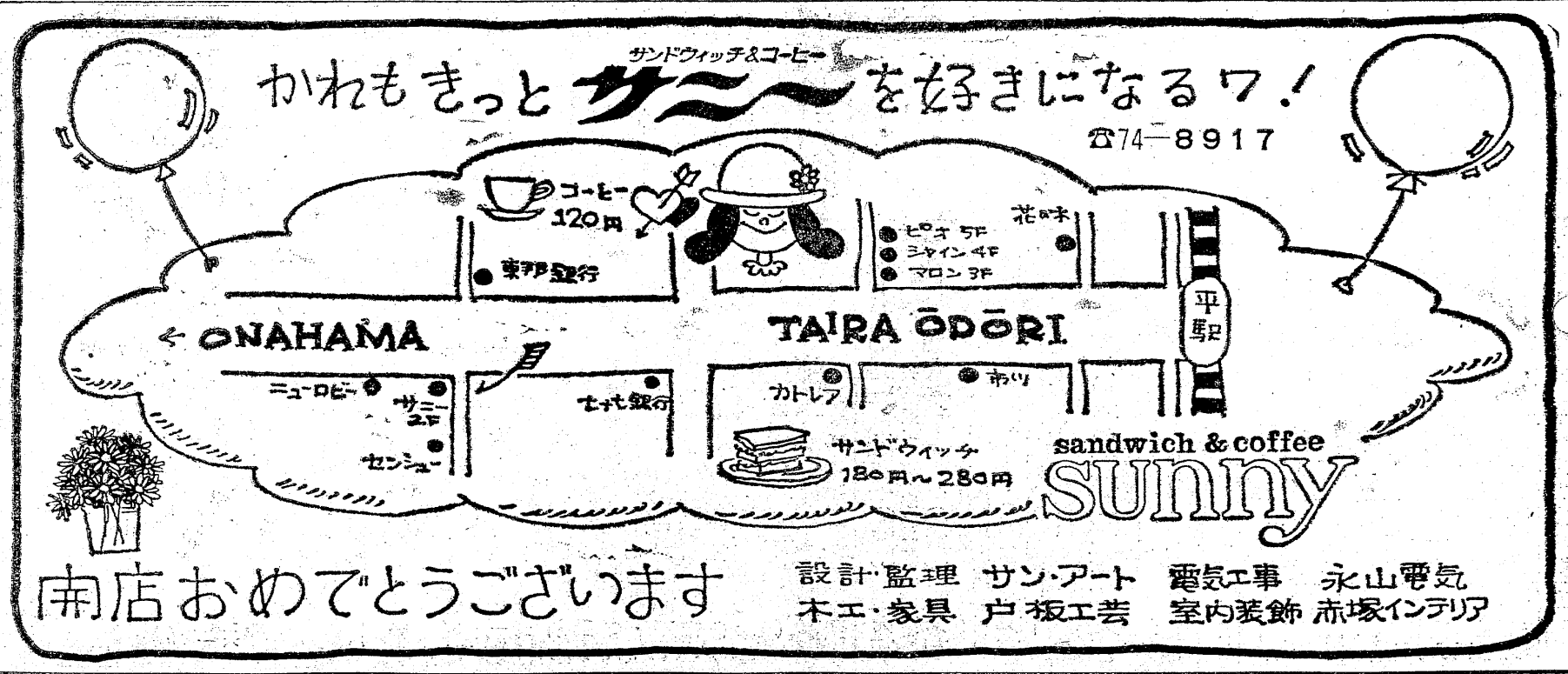

読書の秋

入手するまで "無名詩集"を

諸橋　富弥さん

まったく奇妙なことで一冊の詩集が私の手に舞いこんだのです。昭和二十二年だったと思います。終戦後のあの混乱期で、物資のないころ。食べるものがまったく手に入らない。今考えては想像もできないほど東京に住む大部分の人たちが飢えていた時代でした。

当時私は病身でまだ学生、医療かたがた自宅で、油工場などを裏手にくって経営していた。おかげで金まわりはよかったこともありますが。

たまたま妹が東京の女子美術に在学中で、兄貴の私はあの殺人列車に乗りこんで、食べるものを背に、鍋屋横丁にあった女子美術の寮まで、ガタガタゆれるあの西武電車も利用したものでした。

何度目かの食べ物運搬差し入れの時、妹の上級生でものすごい九州美人が、オトモダチの詩集を売っている。あたしはその上級生にお世話になっているから、買ってあげなさいよ。兄さん。

こんな具合で押しつけられたのが、当時二十円だった安部公房自費出版というガリ版刷りの"無名詩集"。あの美人が現在の安部公房夫人で、ガリ版の字もあの方の手でしょう。

（注・無名詩集は現在時価十万円以上という希少な詩集＝編集局）

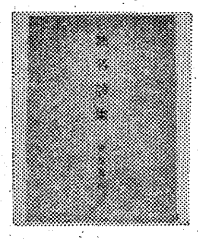

（会社社長・平）

佐藤音楽教室の発表会開く

佐藤音楽教室（佐藤周一師）主催、島村千枝子門下生の会、天地堂後援の園児、児童による第二回佐藤音楽教室発表会は二十八日午後零時半から四倉小講堂で催す。

この日は三十三人の豆ピアニスト達が練習の成果を弾いて発表するが、とくに武蔵野音楽大教授島村千枝子、東京音楽大教授石井義信、同じく講師井田康子など七氏によるソプラノ独唱、ピアノ独奏、連弾、テノール独唱などが披露され、一般にも無料で公開する。

佐藤周一さんは武蔵野音楽大、東京声専音楽学校に学び、地元では整高吹奏楽団を三回県大会で優勝させ、平三小器楽クラブをNHKコンクール県大会、東北大会で優勝、豊間小器楽クラブを全国リード合奏コンクールで優勝させるなど"コンクール男"といわれるほど指導力のあることで定評があり、現在、東北音楽研究大会中学校の部助言者、各地区コンクール審査員、県合奏コンクール審査員を歴任している。

きのうのボウリング

※錦ファミリーボウル
◇第七回NFB社長杯
① 佐藤　直美（磯原）　五七〇
② 菊地紀代美（勿来）　五六六
③ 堀　行夫（同）　五六三
H・G＝佐藤直美　二二四
※ススカケボウル

市況

魚類

（26日午後1時27日正午）

二十七日朝の小名浜港はサンマが好漁。半数は近海もの。

【小名浜港】サンマ船十三隻百九十二トン五百キロ　底引船十隻八トン六百キロ　小船四十隻一・二トン　▼サンマ　十九万二千五百キロ　六〇一三二▼水ダコ　三千二百キロ　二三〇一六〇▼ドンコ　千五百キロ　一七〇一七〇▼ノドグロ　千キロ　五八〇一一〇▼ガンパ　千キロ　七六〇一一八〇▼メヒカリ　五百キロ　七五一三〇▼ヤナギ　四百キロ　一六〇一三五〇▼ユクモチ　二百五十キロ　五七〇一五〇▼マダコ　二百五十キロ　七五〇一二六〇▼ハガツオ　百五十キロ　一四〇▼ヤリイカ　百五十キロ　二三〇▼マイカ　百キロ　五〇〇一一八〇▼ムシガレイ　百キロ　六〇〇一三五〇

【江名港】サンマ船一隻四トン八百三十八キロ　底引船五隻二トン九百三十キロ　▼アカジ　千キロ　四三六一四〇▼メヌケ　四百五十キロ　四三〇一三〇〇▼スケソウダラ　三百三十キロ　五〇一一五▼ヤリイカ　三百キロ　二三〇一一八〇▼ハモ　二百二十キロ　二〇〇▼ヒイカ　百二十キロ　三〇▼マイカ　百二十キロ　三八〇一六六▼ドンコ　百二十キロ　二〇〇一五▼タコ　百二十キロ　一〇〇一三〇

【中之作港】サンマ船一隻十トン一本釣船一隻二トン二百キロ　底引船一隻一トン八百キロ　▼サンマ　一万キロ　六二一五一・三〇▼カツオ　二千二百　四九〇一四五〇▼アジ　百七十キロ　二一〇▼キントウ　百五十キロ　一三五一一〇〇▼マイカ　百五十キロ　三五〇一一五〇▼ソイ　百キロ　四〇〇一二五〇▼サバ　百キロ　一五

野菜

▼葉類　一〇一一（〃）　▼白菜　三〇一一〇（キロ）　二五一五（東）　▼カブ　五〇一一〇（キロ）　▼ニンジン　一五〇一三〇（〃）　▼ゴボウ　四〇一一（〃）　▼大根　四〇一一〇（東）　▼ネギ　二〇一八〇（キロ）　▼玉ネギ　二〇一二〇（〃）　▼キュウリ　六〇一二〇（〃）　▼ナス　五〇一一〇（〃）　▼キャベツ　一〇〇一一〇（〃）　▼サツマイモ　二〇〇一三〇（〃）　▼ナガイモ　六〇一二〇（〃）　▼ジャガイモ　二〇〇一三〇（〃）　▼ササギ　二〇〇一五〇（〃）　▼トマト　一五〇一一〇〇（〃）　▼サトイモ　三〇一五（東）　▼ニラ　二五一二（東）　▼ピーマン　二〇一一〇（キロ）　▼モヤシ　二〇（〃）　▼シイタケ五〇〇一三〇〇（〃）　▼根ショウガ三〇一一五〇（〃）　▼ナメコ　四〇一二七（〃）　▼春菊　一〇一五（東）　▼カリフラワー　六〇一一〇（コ）　▼玉子　一六一一〇（〃）

果物

▼リンゴ　一五〇一五〇（キロ）　▼カキ　二〇一一三〇（〃）　▼ミカン　一三〇一六〇（〃）　▼バナナ　一〇〇一八〇（〃）　▼イチジク　一五〇一一〇〇（〃）

（丸平青果市場調べ）

株式・前場

本日の市況はタンカー運賃の大暴落、原油値上げ攻勢による国際収支への圧迫などのマイナス要因から、全般に低調な市況となっていた。朝方はタンカーレートがこの一両日間に大暴落したことからジ・ライン、川船、郵船を中心とする海運株が反落したほか、日石、丸善石などの石油株も目先筋の売りから安くなっていた。

中ごろからは、昨日反落した呉羽化が反発したことから仕手系株中心に反発し鉄鋼、造船などの大型株にも引き締まるものが出ていた。建設、繊維、紙パルプなどは一服商状となっていた。

来週にかけては月末と、ことし上昇ピッチが早かった面もあり、目先的に一服場面も考えられるが、物色の方向性としてはシコリのない財投、薬品を中心に亜鉛、紙、化学などのショーテージストックと仕手系株中心の動きとなろう。

当社来週の注目株は東亜港湾、藤沢薬、三菱紙。

主な高い銘柄は日油脂十円、クレハ十一円、小西六五円、重工十円。

安い銘柄はアラ石四百円、王子紙六円、日石十三円、丸善石十二円、郵船十円、ジ・ライン二十六円。

【地元銘柄】クレハ二百九十九円、日本化成百四円、常陽銀三百二十円、七十七銀出来す、東邦銀出来す、常磐興百十八円。

旧ダウ平均は、二十五円六十八銭安の四千六百三円九十銭。出来高六千五百万株。

（平・水戸証券調べ）

映画案内

◇第六回レディースクラブ月例大会
① 高野　洋子（平）　五二七
② 田川　和子（同）　五〇五
③ 勝沼みさ子（好間）　四九一
H・G＝田川和子　一九一

※【平】
☆ひかり座（六・二五）深海征服（八・〇〇）最後の猿の惑星（↓29日）
☆聚楽館（六・三五）人間革命（↓16日）
☆平東映（七・〇三）番格ロック（八・二六）仁義なき戦い・代理戦争（↓9日）
☆平東宝（四・四〇）狼の紋章（六・〇〇）花心中（七・三〇）化石の森（↓9日）
☆アポロ座（五・二七）暗殺者のメロディー（七・〇五）片目のジャック（↓30日）
☆名画座（七・四九）無法松の一生（↓2日）
☆平ロマン劇場（五・四五）衝撃（六・五五）エロスは甘き香り（八・一五）香港暴情（↓30日）
※【常磐】
☆三函座　歓喜の夜　女子学生・セックス暴力　職業別セックス攻略法（↓30日）
※【小名浜】
☆国際　人間革命（↓5日）
☆磐城座　化石の森　混血児リカ・はまぐれ子守唄　狼の紋章（↓30日）
※【植田】
☆うえだ館　盲ガンマン　野獣戦争（↓30日）
☆中央館　いろ包丁　蛇女の熱い肌　新妻初夜のよろこび（↓30日）
☆菊多館　ボデーガード牙・必殺三角跳び　色魔狼（↓5日）

◇カタクラボウル
◇片倉工業社長杯月例大会
① 綿野　哲（平）　六〇八
② 戸田　豊（同）　六〇五
③ 稲田　金次（同）　六〇三
H・G＝綿野　哲　二五六

いわき民報案内
⊙…一ダン四行　一〇〇〇円
⊙…同一広告五回以上掲載は一割引き
⊙…お申し込み、お問い合わせは本社営業局広告部
電㉓一六六六代＝支社、支局、いわきPRセンター＝電㉓〇六九〇＝へ

家屋
高級アパート和室六畳三間D K五畳▽水洗トイレ洗面付浴室（檜釜付）都市ガス▽場所平・仲間町▽連絡＝電㉔三九三四
高級アパート新築▽六畳六畳室水洗トイレ▽駐車可▽場所＝平中神谷団地▽連絡＝電㉓七七五九
バー　譲る　居抜き約23平方㍍（7坪）▽場所＝平・紅小路・目下繁盛中　▽連絡先＝電正午以降8時まで・電㉓七七七三

土地
土地　求む▽場所＝小名浜・道珍地区▽面積三百平方㍍前後▽住宅地▽価格その他相談に応ず　▽連絡先＝電㉒〇三八八②

公認不動産総合商社
土地造成・販売・仲介
土地のことならご相談ください
※いわき市平神谷・内郷の商業地域・準工業地域各種あります
免許番号　福島県知事（1）第598号
有限会社　東福商事
内郷御台境町自在町　電23―4446

金融
金融▽低利、親切▽電話㉓四五二四▽いわき市平字中町22の2　清芳商事株式会社

募集
運転者▽普通免許所持者▽委細面談　いわき市四倉町・英産業　電㉜四二七五
バーテン・女性急募▽勤務時間夜6時から▽アルバイトも可▽委細面談▽平駅東・スナック喫茶『トップ』電㉔八八四五
美容師急募▽2年～3年経験者一名▽経験に応じ優遇　いわき市平字南町三の二電㉓九〇一〇　ビューティーサロンさざき
急募▽ウエートレス▽日給一五〇〇円▽住み込みを歓迎しますアルバイトも可▽委細面談▽連絡＝電㉔六五一七喫茶　藤

技術従業員急募
ブルドーザー運転者　2名
バックフォー・クレーン　2名
運転者（大型・普通車）　2名
水道配管工・見習　若干名
給与は委細面談のうえ優遇　株式会社　草野商会
小名浜岡小名字御代坂19電㊹1265

●運転者募集！
男女・年齢不問
高給優遇　社保加入　交通費支給
ご希望の方は履歴書郵送ください
折り返し面接日お知らせします
株式会社　たくみ
いわき市平字古鍛冶町7　電74―7575

内職急募
◆家庭内職者　30名
◆ぬいぐるみ人形・動物の組み立て・ミシン等の仕事あり
年齢不問・どなたにもできます
◆ご希望の方は電話連絡してください・材料を配達します
いわきクラフト株式会社
いわき市好間町渋井3電㊸3436

募集
◆女子事務員　若干名
◆年齢30歳ぐらいまで
◆各種保険完備◆ご希望の方は履歴書持参ご来社ください
大関産業株式会社
平上荒川字砂屋戸30
電㉓4481～2

本社直接採用
男子正職員募集
職種
・コンピューター家計診断業務および営業
・事業法人退職金設計相談業務および営業
・事業法人役員保険設計相談業務および営業
・三井生命団体先担当業務および営業
・その他保険プランコンサルタント業務および営業
②資格　高・大卒男子　25歳～40歳まで
③待遇　昭和48年度初任給70,000円　その他営業手当加算・退職金厚生年金各種保険（社内預金制度）・賞与年2回　昇給年1回　日曜祝日第2第3土曜日休日
④応募書類　履歴書（身上書・家族調書・写真貼付・市販のもの）下記住所に郵送ください
11月5日締め切り日　面接追って通知いたします
三井生命保険相互会社郡山支社常磐支部内
いわき市常磐関船町上関91　電㊷3314

社員募集
◆校正係（男女）　若干名
▼年齢・経験は問いません
▼高給優遇　▼社保完備
委細面談
ご希望の方は電話でご連絡下さい
株式会社　小松美術印刷所
いわき市平谷川瀬字明治町一五　電㊹六一七七代

職員採用
いわき市役所本庁舎清掃管理職員を採用するので希望者は十一月二日まで平公共職業安定所へお申し込み下さい
▼女子職員　三名
▽年齢十八～五十歳▽面接選考十一月五日午後一時、いわき市役所本庁舎内清掃管理室▽給与その他規定による
いわき市役所本庁舎管理受託
日本オイラービルサービス人事部

社員募集
◆女子販売員
◆カッター助手　各若干名
・各年齢20～30歳　高卒
・給与は当社規定による
履歴書持参下さい　委細面談
ハイファッション　マルエ
平・三町目　電23―6611代

募集
お座敷女中さん　数名
勤務時間　午後5～10時
・ご希望の方は直接ご来店ください・委細面談
割烹　一平
小名浜字下町電㊹3311代

麗人募集
すてきなあなたも
応募してみませんか
日給　5,000円
お電話ください
クラブ　巴里
小名浜字上町電㊸3292夜㊸4255

急募
◎調理士と見習（男女）
（アルバイトも可）　若干名
◆年齢不問　◆各種保険あり
◆給与6万円～10万円
バイト時間給200円～300円
◆その他委細面談
おにぎり　こけし
平・白銀町（世界館ビル隣）
電23―1266

免許番号　福島県知事（3）第43号
建設業県知事（般―48）第（2825）号
東北土地開発株式会社
いわき支店　平字白銀町
電23―1188・1189・2677
売地　内郷御厩小学校近く　379平方㍍（115坪）　8㍍道　公面　総額600万　仲介
売地　平下神谷3・3平方㍍2.7万　764平方㍍（231坪）　小工場適　買い得　仲介
売地　平北白土3・3平方㍍5万　545平方㍍（165坪）　環境抜群住宅最高　市道面　仲介

公認
平宅地建物取引所
平・才槌小路地下道きわ　色川材木店内　電七四―三三六一

社員急募
◆男子社員（高卒）　一名
・給与六万円以上　25歳～55歳　運転免許所有者
◆女子事務員（高卒）　一名
・給与四万三千円以上　18歳～35歳
・日曜・祝日休み　委細面談　履歴書ご持参下さい
◆女子パート（学歴不問）　五名
・月収四万円以上　25歳～50歳
・委細面談　履歴書ご持参下さい　勤務時間フリー
株式会社　いわき冠婚葬祭互助会
いわき市内郷御厩町久世原一〇一瀬戸商会ビル2F　電㉖四一三一

社員募集
業務拡張に伴い――
営業社員　5名
◆年齢　18歳～35歳
株式会社　伊勢木
（旧伊勢屋木材店）
営業所　いわき市平・新田前
電0246(23)3141

社員募集
◆大型運転者　若干名
▼年齢不問（大型免許所有者）
▼給与　当社規定により高給優遇　▼退職金制度あり
▼各種保険あり　委細面談
履歴書持参ご来社下さい
磐城運送株式会社
いわき市小名浜字宮下三一の一　電㊹一三一代

バニーガール　第二期生募集
◆衣服貸与　固定給（高給）
◆賞与年二回　皆勤・精勤手当有
◆交通費（市内三千円・市外六千円）支給
キャバレー　フラワー
電㉓九四〇〇・九四〇一
事務所　電㉓九四二六