夕刊
いわき民報
いわき市平字田町163ノ7
いわき民報社
振替口座（郡山）4028
本社 0246 ㉓1666
小名浜支社 0246 ㊷3560
常磐支局 0246 ㊷2380
勿来支局 02466②2903

全国酒有連チェーン
大喜多や
平・材木町☎㉓3722

土地取得基金

公共事業に役割果たす

九億円を有効に

四十三年度から三年間、国費二億円ずつの交付を受け、四十六年度から市独自で一億円ずつ増やし九億円の規模となった土地取得基金は、経常経費の急増による財政硬直化の中で、困難な用地取得もタイムリーに手当て出来、市公共事業のスムーズな執行に大きな役割を果たしている。

市議会の議決を経ないで運用できる土地取得基金は、国が新産都市など特定地区に認めた三年限りの〝促進剤〟のようなものだが、いわき市は地価の高騰から議会の承認を得て規模を拡大、そのフル運転によってその運用効果は三倍以上と評価されている。

いわき市の合併特例法は四十二年度から三カ年にわたって認められたが、実体は赤字解消が先決という苦しい財政のやりくりスタートだった。そうした中で国は、スタートダッシュに小回りのきく土地取得基金制度を設け、いわき市も年二億円の三カ年交付クラスに指定を受け、議会の議決を受けないで、時期を失せず必要用地を取得できる基金の活用を始めた。

当初は基金が少ないだけに目に見える効果も少なかったが、三年を経て六億円とまとまってからは利用価値も高くなった。しかし、地価の高騰でその運用に支障が出てきたので、市独自の立場で基金の増額を始め、四十八年度には九億円に増えた。この基金は五年償還が限度だが、市各部局間での操作なので、一般会計、特別会計との中で回転率も自在に早められ、今では九億円の基金で三十億円以上の運用効果が上げられるまでに育った。

〝先行取得〟に威力

47年度決算では八億円

四十八年度も、繋がだった不燃物捨て場二十八万七千百三十平方㍍に一億五千万円（十二月市会）を始め、上荒川運動公園七千二百六平方㍍に五千万円（予定）、植田保育所用地三千二百八十三平方㍍に三千二百万円、勿来二小用地に三千万円、消費センター用地に二千五百万円その他三月末までに目いっぱい買収計画があって、公共事業繰り延べが伝えられ、抑制財政が伝えられる国の指導の中で、いわき市新年度事業計画の足場造りが着々と進められているという。

四十七年度決算からみた市の土地取得基金は八億二千七百九十三万九千六百八十三万円で、これまでの収益（運用利子収益）は二千八百九十八万七千四百五十二円に増えた。

【四十七年度実績】

◇基金に返済されたもの＝▼平駅前土地区画整理事業代替地八百四十二万二千円▼同第二　六千八十六万七千円▼内郷立体橋事業二十四万三千二百八十四円▼上荒川運動公園用地取得事業五百九十二万八千円

◇用地取得事業＝▼市駅前都市計画街路事業三千七万五千円▼上水道神谷貯水池用地千七十二万六千五十円▼船引場～館越線都市街路二千八百二十一万九千四百九十五円▼田人保育所二百五十四万三千六百六十円▼身障者コロニー用地六百三十三万五千五百八十一円▼常磐病院拡張用地千二百四万千百六十六円▼新庁舎代替地千九百九十九万九千八百七十七円▼上水道第一次拡張用地三千四百五万七千百八十五円▼長橋～小島線都市街路三千七百九万六千五百六十六円など

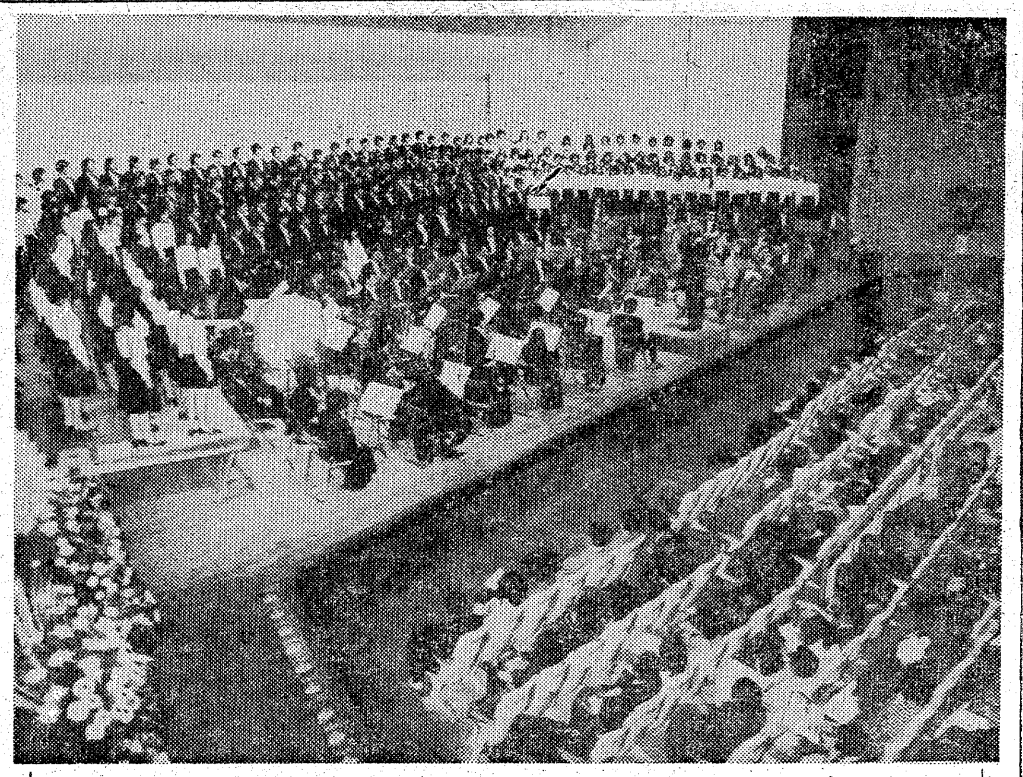

〝第九〟は大成功

400人の演奏に感動

〝第九〟を聞こう！と平青年会議所が主催、いわき民報社など後援した第一回市民音楽のタベ〝ベートーベン・第九交響曲演奏会〟は九日午後五時から平市民会館大ホールで開かれ、本格的な大演奏会もつめかけた聴衆千五百人に大きな感動を与え、大成功のうちに終わった。

この演奏会は岡本仁の指揮でソプラノ勝本章子、アルト依田寛美子、テノール砂川総、バス田島好一をはじめ東京フィルハーモニー交響楽団八十人、合唱の国立音楽大学合唱団三百人平FG合唱団四十人、いわき市民第九を歌う会二十人が参加した。四百人を越す演奏会はいわき市で初めてのことだけに、今度の催しは大きな成果だった。特に独唱の合唱団が、ベートーベンの第九にいどみ見事に歌いあげた点はすばらしかった。

二時間にわたる大演奏が終わると感激の拍手が割れんばかりに送られ、しばらくは拍手とタメ息で場内がわいた。そして指揮者の岡本仁、合唱指揮の小松幸雄（小名浜出身）、石河清（平）、バスの田島好一氏らに花束が贈られた。国立音大の合唱団は同夜帰京し、岡本仁氏らは平に一泊した。

【平市民会館で行われた〝第九〟演奏会】

＝関係記事2面に＝

全逓スト　市内の局も拠点？

年末郵便に影響の恐れ

正月二日、三日の郵便配達休止などを要求して、当局側と交渉を続けている全逓は、あす十一日から全国的な七十二時間ストを構え、関係労組にスト準備指令を出しているが、県内でも十二日には市内の主要局が拠点になるものと見られ、もしストに突入した場合は、全国的なストだけに、郵便物に大きな影響が出そう。

全逓の要求は、正月二日、三日や祝日の配達休止をはじめ、労働時間の短縮（週四十時間に）労働条件の改善など十二項目に上っているが、当局との交渉が難航しているといわれ、今後の交渉いかんによっては、労組はストも辞さない強い構え。

市内でも十二日に主要局が拠点になるものとみられているが、浜通りはもちろん、田村、石川郡へも波及することが考えられ、中央交渉の成り行きが注目される。

これが…おぼえる電話
プッシュホン
長い電話番号でも…短く
記憶させ…ボタン3つで
通話OK…それが短縮ダイヤルです。お部屋のセンスを生かす電話機の色も4種類…
お近くの電報電話局へどうぞ
電電公社
人と人との新しいふれあい
Joy Telephone

玉屋のメガネ
なら安心です
技術と品質
各眼科医指定・日本眼鏡光学士の店
玉屋メガネ
●平本店／平・二町目
●平駅ビル店／平ステーションビル3階
●小名浜店／小名浜ショッピングセンター
●原町店／原町市栄町一丁目

才言

▼…来年は全国的に金詰まりのようだが、三割いや二割自治の地方自治体とて同じこと。国の交付税、補助がたより。いわき市は競輪事業、土地取得基金、それに開発公社と弾力財源を持つのが救いといえる。

▼…ボーナスサンデー初日。ひごろのうっぷんが家族連れの買い物に爆発したようだが、まだ支給を受けない家庭では『早く使ってしまえ』と、他人のフトコロの寂しくなるのを喜ぶと聞く。何ともきもいい話だが、もたざるものの実感か。物価上昇率より低利と知りつつ貯金する〝貯め細り〟のわびしさもご同様。

安全!!　全自動!!　そして経済的!!
日立セントラル クーリング・ヒーティング
日立住宅機器
■給湯だけをお考えなら
ご予算は約20～28万円
■給湯と暖房を同時にとお考えなら
ご予算は約40～80万円
ルームエアコン（セパレート形）を使った簡単な暖・冷房システム
クーリングの場合3・3平方㍍当たり　25,000円加算
給湯設備　ボイラー　ルームエアコン（セパレート形）　ルームヒート
快適なお住まいのコンサルタント
株式会社 平新　TEL（サブロク）3322代
いわき市好間町下好間字鬼越93

すばらしかった〝第九〟
優秀だった地元合唱団

九日夜、平市民会館で開かれた〝ベートーベン・第九交響曲演奏会〟は、会場を埋めた聴衆を完全に魅了し、〝ブラボー〟の声も出る盛況だった。指揮に当たった岡本仁氏をはじめ、四人のソリスト達は市内に一泊、十日朝いわき市平字六人町の石河清氏宅でくつろぎ、成功した演奏会などについて語り合ったが、岡本氏は〝楽団の熱心な演奏ぶり、そして情熱がほとばしり出るような合唱団、すべてがラッキーだった〟と感慨深げに感想を語った。

石河氏宅を訪れたのは岡本指揮者をはじめ、岡本氏を育て上げた岡本敏明氏、それにソリストの砂川稔（テノール）田島好一（バス）勝本享子（ソプラノ）依田喜美子（アルト）の各氏。ソファにくつろぎ、ストーブを囲んで〝第九〟を語り、和やかに談笑、夕方帰京したが、岡本仁氏は感想について大要次のように語った。

地元合唱団の皆さんは予想以上の出来ばえでした。発声法などといったテクニックを超越して、まさに情熱がほとばしり出たといった感じで、本当に良かった。またオーケストラの熱心な演奏ぶりもすばらしかった。ただ合唱団がテクニックを身につけていればもっと良くなる。これまでの指導は荒削りといったところだが、これからは大きな彫刻を磨き上げるように頑張らなければならないと思う。機会があればまた来平したい。そしてこうした市民運動は今後も続けて欲しいものです。

【談笑する左から砂川、田島、勝本、依田、岡本（仁）、石河の各氏】

歳末助け合い友愛セール

15日　平友の会

平友の会（伊藤幸枝会長）は十五日午前十一時からマルトモ書店三階ホールで、歳末助け合い製作品セール、および友愛セールを開く。

品目は菓子、キャラメルのほか会員が製作したエプロン、ぬいぐるみ、子供用品など約二百点。なお純益は歳末助け合い運動に寄付される。

植田中で流感予防注射　いわき市勿来支所は十一日午後一時半から同三時半まで植田中で、インフルエンザ予防接種を行う。

記念祝賀会開く　きのう出版

いわき商業風土記

「写真磐城百年史」の著者で知られる斎藤伊知郎氏が、こんどは十余年の歳月をかけてやっと脱稿、このほど「いわき商業風土記」を出版した。その出版を祝う会が八日午後五時から、いわき民報ホールで行われた。中柴いわき短大学長の開会の言葉、発起人代表坂本昌蔵市議のあいさつ、次いで出版に努力された平活版所（坂本行蔵社長）に感謝状、校正に協力した磐女・釜野井真一、表紙版画の坂本勇、装丁の谷立茂樹、写真協力の長谷川達雄の各氏に出版本を贈った。

祝詞は大和田敬青長、菅波代議士、鈴木県会副議長、本多徳次、野沢武蔵、田久孝翁の各氏が、こもごも著者の新聞記者的感覚や足を使った取材力を絶賛した。

そのあと、かけつけた大和田市長の音頭で乾杯、祝宴に移り、九十余人の出席者でにぎわった。

株式・前場

週明けの市場は、OAPEC（アラブ石油輸出国機構）の原油五%追加削減が、来月より再開と伝えられ、資源関連が活況場面となった。石油資源関連、石炭、水産、非鉄と幅広く買われた反面、優良株、大型株は軟調となった。中頃から帝石が頭打ち状態となった事から、資源関連も売り物がかさみ、引けにかけては売り急きから、ほぼ全面安となった。主な高い銘柄は花王五円、住商十七円。主な安い銘柄は亜和不二十二円、松下十八円、郵船十円、帝石二十九円、アラ石二百二十円。

【地元銘柄】呉羽化二百四十八円、常銀三百円、常磐興二百三十円、七十七銀三百三十一円、東邦銀三百十五円。ダウ百十九円安、出来高九千万株。

（平・水戸証券調べ）

今週の株式

仕手株中心の部分物色

N・Y株価が三年来の新安値をつけたことと、公定歩合再引き上げの公算が出てきたことから、東京株式市場はいったん急落場面を見せたが、週末は若干反発して推移した。

これも石油問題を背景とした経済と政治的な見通し難が、不安人気となって増幅されたものであり、国際的にも共通したものである。特に、N・Y市場と日本の株価は御存知の通り、基本的に連動性が強いといえる。このような中での注目材料は、やはり、三木特使及びキッシンジャー長官の中東諸国歴訪で、石油問題解決への期待とアラブ側の動きなど、依然として中東情勢が今週の大きな課題ではなかろうか。兜町の空を見るより、ここはアラブの空を見たいところである。

懸念された外人売りも、大半は仮需要で吸収されたものと見られるが、金融引き締めからの法人筋の売り物も当然考えられるので、今週も基調的には、整理商状の中で投機的材料株、仕手株など中心の部分物色といった展開が続くものと思われる。

（券いわき支店調べ）

会と催し

11日

【勿来市民会館】▽人権相談所開設（午前9時30分）中会議室

【平公民館】▽丹野民踊会（午後1時）第一和室▽詩吟同好会（午後6時）第三ホール▽手話サークル（午後6時）第一和室▽囲碁サークル（午後6時）第二ホール▽いわき小劇場（午後6時）第二和室

【常磐公民館】▽和裁サークル（午前9時）第二会議室▽吟詠サークル（午後1時）第二会議室▽和裁サークル（午後6時）日本間

【ことぶき会館＝いわき民報ビル】▽平保線区会議（午前10時）3F

【草野ホール】▽康端児個展（午前9時）美術ホール

【いわき産業会館】▽車両系建設機械運転技能特例講習会（午前9時）大ホール

【寒藤氏の出版を祝う会】

あす無料法律相談　いわき市は十一日午後一時から本庁市民相談室で、無料法律相談を行う。

漁業センサス審査会　いわき市は十一日午前九時から午後四時まで本庁第五会議室で、漁業センサス審査会を開く。

あす消費生活講座　いわき市は十一日午後一時から同四時まで本庁第一会議室で、第十三回市消費生活講座（繊維関係）を開く。

あす（11日）の気象

▽小川地区＝（9時～12時）西、下小川の一部（13時～15時30分）下小川の一部

天気予報

（小名浜測候所調べ）

【今夜】北西の風やや強く、晴れ時々曇り。山沿いは一時小雪。

【明日】西の風、だいたい晴れ。

【海上】今夜、波やや高い。明日、多少波。

（異常乾燥注意報発令中）

玉半提供　㊗五〇三二

あすの暦

12月11日（火）

旧暦	11月17日	負	39
曜	先	20	
六曜	6	39	
日出	16	20	
日入	17	39	
月出	7	37	
月入	5	40	
満潮	☾15	41	
干潮	☾10	14	
	☾23	12	

父橋本春吉は入院加療中のところ十二月九日午前二時七十八歳の天寿を全うしましたここに生前のご厚誼を深謝し謹んでお知らせ申し上げます
追って葬儀は十二月十一日正午自宅を出棺いたします
昭和四十八年十二月十日
いわき市常磐湯本町天王崎四八
喪主　橋本春雄
親類代表　橋本伝三郎
同　丹野作平
友人代表　松本吉義
同　白土久毅
同　渡辺正義
株式会社　橋本板金塗装店

母佐藤愛子は永らく病気療養中のところ十二月八日午後一時四十六分七十九歳で死去いたしましたここに生前のご厚誼を深謝し謹んでお知らせ申し上げます
追って葬儀は十二月十一日正午自宅を出棺いたします
昭和四十八年十二月十日
いわき市小名浜字辰巳町三二の二
喪主　佐藤公治
親類代表　小鍛冶野治義
合資会社　日東電機工業所

故妻近藤カヌの葬儀に際しましてはご多忙中のところ遠路わざわざご会葬下されご丁重なご香料を賜りご芳情誠にありがとうございました
さっそくお伺いしてお礼を申し上げるのが本意ですが略儀ながら紙上でおれを申し上げます
昭和四十八年十二月十日
いわき市小名浜字中明神町一七
喪主　近藤安雄
親類代表　近藤昭彦
友人代表　宮藤俊夫
同　小志間俊雄
近藤義一

故父土井増之助の葬儀の際はご多忙中のところ遠路わざわざご会葬下されご丁重なご香料を賜りご芳情誠にありがとうございました
さっそくお伺いの上お礼を申し上げるのが本意ですが略儀ながら紙上でおれを申し上げます
昭和四十八年十二月十日
いわき市佐糠町碇田四の二〇
喪主　佐藤きみ子
ほか親類一同

越　フジコシ
お歳暮用品の無料配達をいたします　ただしご不便なおところは配達できかねる場合もございますので係員とよくご相談下さいませ
味の素セット　一、〇〇〇円
日清セット　一、〇〇〇円
永谷園セット　一、〇〇〇円
ネッスルコーヒーセット　一、〇〇〇円
日東紅茶セット　一、〇〇〇円
（平店本館四階贈答品会場）

タカオはコーヒーが自慢です
タカオ
平駅前不二屋ビル電23―7727

活魚料理　雷節
支店　小名浜・本町ショッピング前
電㊸二〇五六

大奉仕明日まで
値上がりの中でも生きる限り一日三食は変わり無く続く　ママの頭の中はみんなが喜ぶおいしいものがいかに安く出来るかで一杯　売り出しはぜひご利用下さい
新巻鮭　一本　三、〇〇〇円前後（箱代率仕）から
大分みかん　一キ詰め　一、八〇〇円位
いわきしめじ　一パック　一六〇円
生しいたけ　一袋　五〇円
日清天プラ油　一キ缶　八五〇円
八キかん　一、七九〇円
きかいストアー
平・1　電㉔3336代

ブランデー入りの名菓
全国地方発送承ります。
シェリブラン
平駅の松月堂　レストラン松月
平銀座店／平駅ビル店／小名浜店／大黒屋店
イトーヨーカドー店／植田店／湯本店

CAFE DE SOIE
・駐車場あり
営業時間
AM8:00～PM9:30
コーヒーの店
ソワ
本庁舎前電23―6809

おわびとお知らせ
エネルギー資源の不足に対処と協力のため　3階飲食店は12月10日より閉店時間を30分短縮させていただきます
（閉店時間　午後8時30分）
なお　年末（12月25日より）・年始は　平常通り営業させていただきます
平ステーションビル・ヤンヤン
3階飲食店

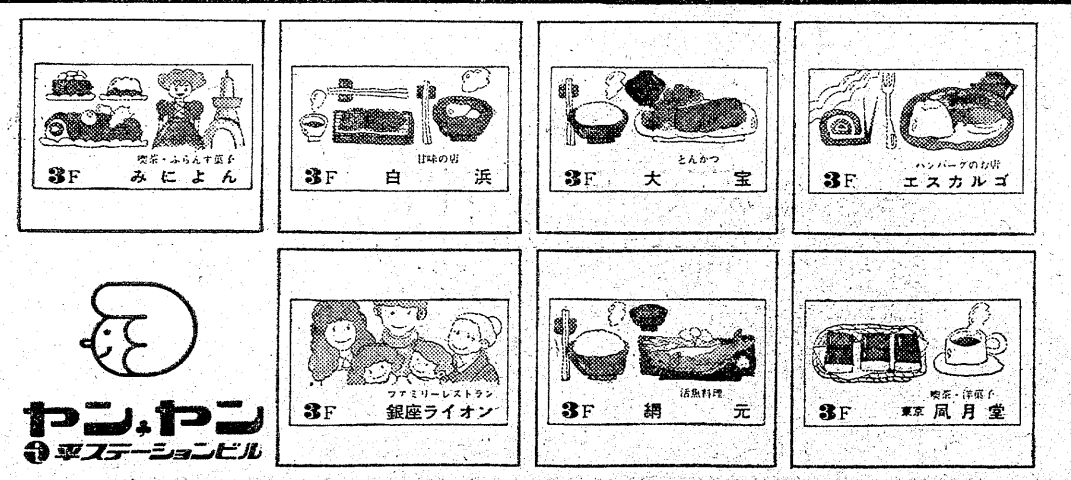

ヤン・ヤン　平ステーションビル

借り急ぎか資金需要

品不足・物価高騰下の金融引き締め

県信用保証協　保証融資が急上昇

県信用保証協会いわき支所は十一月一日から年末資金の特別保証融資を受け付けているが金詰まりを反映してか百十五件、二億二千六十五万一千円と前年同期の七十六件、一億二千二百九十八万七千円に比べ、三十九件の五〇％、一億円の八三％と大幅な伸び率を示した。

十二月に入っても需要は急上昇しているので、昨年実績の三億三千五百五十三万二千円に対し、今年は五億円の大台を上回るのではないかと予想されている。

保証ワクを一口五百万円から七百万円に引き上げたことも増額の遠因だが、何といって、資金は増えても貸し出しワクはしぼったままという厳しい銀行の窓口規制、秋から急上昇する資材、生産原価と運賃材が山積、さらに公定歩合の引き上げによる再引き締め予想も流れて〝借り急ぎ〟の傾向も出ている。

一方、十一月末の一般保証融資も二百十九件の四億八千三百十万一千円とでこれまた前年同期の百七十九件、三億百十一万六千円に比べ、四十件の二二・三％、一億八千二百万円の六〇・四％というハネ上がり方。

一番多いのは土木建設業で、資材の高騰、公共事業の繰り延べ、民間投資の抑制が直接ひびき、一小売り、卸業の歳末商戦への仕入れ、近づく人件費（ボーナス）と、品不足、諸物価の高騰の中での金融引き締めは、とくに中小企業いじめのような様相を呈している。

【県外材輸入組合十周年式典】

県外材輸入組合10周年祝う

いわき市小名浜花畑町二ノ一、県外材輸入協同組合（吉野幾重理事長）の創立十周年記念式典は、七日午前十時半から小名浜魚市場中会議室で行われた。

はじめに吉野理事長のあいさつ、次いで小名浜海陸運送会社などに感謝状、また専務理事の日江井剣二氏に表彰状が贈られた。このあと、木村知事、鈴木省吾参議院議員、菅波茂代議士（代理）、市長代理園部収入役、中田武雄県議、その他業界代表らの来賓祝辞があって式を閉じた。

計算尺検定試験合格者

第四十六回計算尺検定試験は二日午前九時から平工で行い、一級四人、二級三十二人、三級六十二人、四級十六人、五級二人が合格した。

▽1級＝佐伯正利　太田昌光

▽2級＝江尻昭　鈴木泰志　鈴木文彦　手嶋敬史　山中明　鈴木三美　遠藤善久　飯浜忠敏　安田豊　遠藤一彦　渡辺一弘　佐藤信之　松本隆　高木司之　藤谷正雄　遠藤文雄　工藤清　菊池淳一　岡野秀仁　遠藤雅浩　水野誠二　合津忠行　高久浩一　猪狩匡資　高橋雅司　大津弘三　小川政行　吉田謙治　小林省三　若松武弘　渡辺守　大野忠雄　片寄博正　武藤重吉　吉田康一　遠藤欽也　志賀誠司　古内佳久　佐藤賢二　菅野正人　渡辺耕栄　市川光重

▽3級＝有馬義三　佐藤文行　菅野勇　坂本利幸　鈴木輝雄　相良利男　田渕一美　坂本利弘　吉田雄一　渡辺利彦　平山清重　佐藤雄二　富岡昭二　山田宏美　櫛田真司　片野明利　竹原和弘　阿部典夫　佐藤信之　神長光之　新妻公雄　益子義美　宍戸光則　永山晴美　小野博史　郡司正秋　町井茂雄　保勝英俊　平山透　草野義博　木田喜也　根本秀和　鳥畑和広　菅野正信　鈴木弘　市川雅弘　鈴木敏郎　阿久津政通　江尻利勝　野木仁　小松幹伸　大竹俊幸　郡司道盛　船本賢一　斎藤公隆　安斎功　上村隆文　鈴木一弘　萩野忠彦　小川久　相庭英勇　矢部裕之

▽4級＝高原美富夫　村越義信　鈴木由夫　鈴木一徳　生天目務　鹿野長三　服部一美　橋本幸三　矢吹進　大竹俊幸　白石洋志　高崎繁男　長谷川清司　水竹孝雄　赤坂浩二　小川久

商店街

亀宗でバーゲン＝平銀座亀宗では12日までバーゲン。

スズカンで＝スズカン平店では12日まで歳末大蔵ざらえ。

ヨーカドーでイトーヨーカドー平店では16日まで歳末謝恩セール。

謝恩セール＝金福で歳末＝平・四町目の金福では31日まで売り出し。

歳末大売り出し＝互楽会でホカホカセール＝平・一町目のカルダン・せきはら・トビタ・十銭屋・緑屋では16日までホカホカセール。

歳末謝恩セール＝小名浜字本町のナガヤマ電機では歳末謝恩セールを31日まで。

セール＝田村ムセン平店でセール＝田村ムセン・湯本店・小名浜店では歳末ボーナスセール。

天地堂でカレンダーセール＝天地堂は12月31日までカレンダーセールを実施中。

あすの運勢

小川石洲

十二月十一日（火・先負）

【1月生】周囲の意見を尊重してみよう、何かとプラスになる

【2月生】口達者な人には注意しよう、軽率に乗れば損失する

【3月生】妨害され目的の達成がおくれやすい、無理をするな

【4月生】順調にみえても油断はできぬ、念には念を入れてやれ

【5月生】悪芽は早くつみとる必要がある、放置すれば後悔す

【6月生】苦境にあってもくじけるな、勇気で当たれば好転す

【7月生】目先に迷って先走るな、足もとを固めてから動け

【8月生】あれこれと取り越し苦労するな、積極的に出て結果吉

【9月生】よさそうにみえても油断できぬ、情勢判断を的確に

【10月生】うわさにまどわされるな、自分の方針に従って有利

【11月生】情勢は思いのほか明るい、引っ込み思案せず積極的に

【12月生】未熟な計画は危険をふくむ、再検討して出なおそう

100貨店

宮城音弥著「日本人の性格」によると、東北各県の県民性で、福島県が一番いいようである。「おおらか、情に厚い、思慮深い、温和、独創的、明朗、規則正しい、堅実、楽天的、親切」と、オーバーな評価をされているようだ◆山形は「忍耐強い、規則正しい、独創的、豪放」。秋田は「鈍い、向こうみず、情熱的、忍耐強い、豪放」。宮城は「だらしない、模倣的、悪がしこい、しつっこい、狭量、理想家はだ、不規則な」岩手は「現実的派、おおらか、豪放、進歩的、明朗な、悲観的、とっつきにくい、反抗的」。青森は「しつっこい、堅実、勤勉、反抗的、ふこつ」とある◆こうみてくると、明朗で悲観的など相反するようなところもあるが、東北人は社交的でなく、世渡りがへたで、商人的がめつさをもたないともいわれ、神経質な面ももちあわせているのが特徴という。東京は「派手、あきっぽい、とっつきやすい、くじけやすい、柔弱、明朗、合理的、がめつい、積極的、話し上手」。大阪は「島国的でない、反抗的、不規則、礼儀正しくない、繊細でない、保守的、向こうみず、打算的、楽観的」——◆ときりがないが、調査の対象になったのは、その土地の生えぬきの人だそうである。「がめつい」といわれるのは千葉、東京、神奈川、大阪、広島、大分、鹿児島、山口、鳥取となっている。エコノミック・アニマルと評判をとった日本人だが、そのなかでとりわけ「がめつい」といわれるのもその地理的、人文的条件によるのであろう◆だが、こう具体的にいわれると、それにあてはまらぬ人たちは、はなはだ迷惑でもある。〝大阪人はがめつい〟といっただけで、その人柄も知らずに思い込んでしまっては失礼千万。〝がめつさ〟にもピンからキリまである。（龍人）

剣の天地（129）

池波正太郎作　中一弥画

上州一本槍（十九）

足利義輝は、ちからのやとろえた足利将軍の子にしては、めずらしく剛毅（ごうき）で男らしい。

若き日の上泉伊勢守が兄事（けいじ）した塚原卜伝に剣をまなび、卜伝もまた、義輝を非常に愛したという。

少年のころに将軍となった足利義輝は、家臣であるべき大名たちの争いにもみぬかれ、しばしば、京都から逃れ出たものだ。

いまの京都は……。山城・摂津など八カ国を領している三好長慶居館を焼かれ、いのちからがら京都から逃げたこともある将軍・義輝は、それこそ、

『恥をしのんで……』

京都の北小路にある三好長慶の別邸に寄しているのだ。

これでは、長慶の監視をうけているのも同然であった。

それだけに、将軍・義輝は、上杉謙信の上洛に期待をかけていた。

謙信の人柄については、越後へ逃げた上杉憲政の手紙によって、義輝もよく承知している。

『なにともして……』

上杉謙信のちからを借り、足利将軍としての威信を取りもどしたい、と、足利義輝は考えていた。

さて……。

謙信は、五千余騎を引きつれ、威風堂々として京都へ入った。

皇室への贈り物として、金・青銅・駿銀馬・綿・織物などを披露すると、人びとは、その豪華さに目をみはった。

そして、将軍・義輝には、太刀・駿馬・黄金三百両などを贈り、将軍の生母には、蝋燭五百・綿三百把・白銀千両を贈ったとつたえられる。

まことにゆきとどいたものだ。

将軍義輝としては、どれほど、こころ強かったろう。

さらに謙信は、将軍夫人の兄にあたる関白・近衛前嗣（さきつぐ）の斡旋によって宮中へ参内し、正親町（おおぎまち）天皇にもお目にかかることができ、盃をたまわり、宝剣を下賜された。

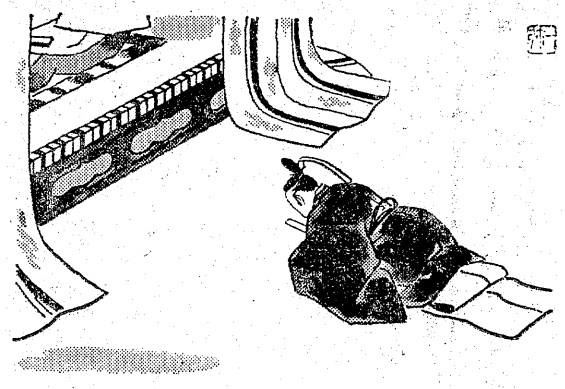

福島県知事　般　47—7438号
建築・店舗室内装飾・設計施行
Saco Kenso
佐藤建装
いわき市平・七町目　電74—6527

テント＆インテリア
永山テント
平店☎74 6097 新川町　小名浜店☎54 5126 栄町

普通 特殊 専門販売
浜通り唯一の 計量士
石城計量社
いわき市平谷川瀬字三十九町
電74 3468・8059

質
平・かじ町
電 74 2088
草野質店

忘年会はステーキで
ご予約承り中
●Aコース…1,800円　●Bコース…2,500円　●Cコース…3,500円
各種御会合・パーティーにも御利用下さいませ
ステーキハウス
キャッスル牧場
CASTLE PASTURE
フルーツセンター八百富2F☎23—6607

ミサワホーム　それはあなたの住まいです
お好みに応じてお選びいただける商品群
あなたの個性を最大限にいかせる……フリーサイズ350
多様化時代の要求に応える……フリーサイズ75
地方の特色をいかしたベストセラー……マイホーム75
新技術によるこれからの住まい……ホームコア75
住まいと利殖に好適な……リースホーム75
ミサワホーム

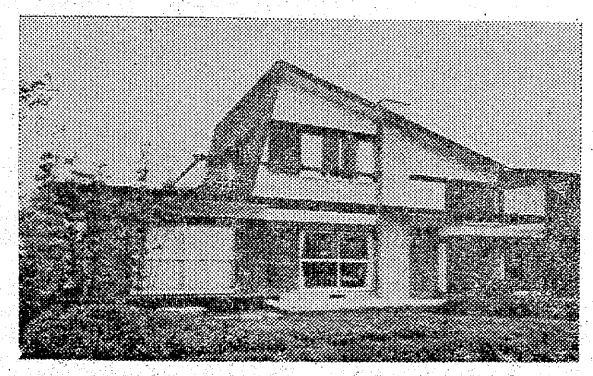

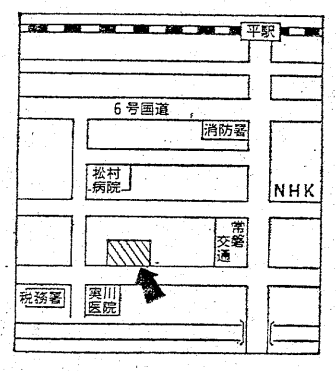

いわきミサワホーム株式会社　平営業所
いわき市平字菱川町2の7（菱光ビル）TEL・(0246)23 9126(代)
展示場　いわき市泉町下川字薬師前41の3　TEL・(0246)56 5341(代)

読書感想発表大会より（下）

佐川千賀子「なかよし文庫」

1、「なかよし文庫」の誕生

昭和四十七年六月、植田町商店街の中心に住んでいる小野さん（現在「なかよし文庫」の世話人のひとり）が、遊びに来た近所の子供達に、「花さき山」「モチモチの木」の読み聞かせをしてあげたのがはじまりです。その時の子供達の表情、目の輝き。家にかえって話したのだろう。父母からの感謝の言葉がたくさんきかれました。その後「ねしょんべん物語」「北極のムーシカミーシカ」などを読み聞かせたり、交互に読みあったりしていましたが、この喜びを自分達だけのものでなく、もっと多勢の人にも広げられないものかと考え、近所や新日本婦人の会に呼びかけました。その結果、家庭にある小学生向きの本をもちより、貸し出しを始めることになりました。もちよられた本は、八人の母親から百七冊でした。

2、「第二なかよし文庫」の誕生

約一年後の昭和四十八年七月、ちょうど夏休みを前にして、第二文庫が町の南、住宅やアパートの多い地域に開設されました。市立図書館の団体貸し出しを利用すると同時に、趣旨に賛同してくださった方々から、カンパをいただき、三十八冊の新刊書を購入して貸し出しをしました。なかよし文庫世話人会も、この時発足し、八名の母親がそれぞれ仕事を分担して、より多くの人に知っていただくために「おさそい」のビラを印刷して配りました。

3、文庫の活動状況

現在文庫にある図書は、個人の持ち寄った本が二百六十五冊、カンパ購入した本が四十九冊、市立図書館から毎月三十冊、十月末から第一文庫にも団体貸し出しを利用させていただき、また三十冊の本が増えました。ほとんどの本は、幼年、小学生向きの図書です。八名の世話人の話し合いで、「親子読書」「子どものしあわせ」などの雑誌から、読ませたい本を選んでいます。

貸し出しを利用しているのは、小学生が中心ですが、幼児への母親の読み聞かせもたいへん利用されています。幼児のころから語り聞かせ、読み聞かせなどをくり返しながら、知らず知らずのうちに読書のたのしさを、はだ身で感じとらせる役割を果たせるのではないかと思います。

子供達の読書傾向は、今のところ、名作ものよりは、創作の民話がよく読まれています。毎日貸し出しをし、会員制でなく、だれでも自由に利用出来る仕組みですが、およそ三十人の児童と十数人の母親に定着したようです。

それで、「良い本を一人でも多くの友だちに」という意図で、この十一月三日に第二文庫で、初めての読み聞かせの会を開きました。二百枚のビラを印刷、配布したところ、当日二歳から五年生までの五十五人の子供達と、十人の母親が集まり、狭い部屋にあふれる程の盛会でした。世話人のひとりである保母さんの読む「花さき山」「かわいそうなゾウ」を聞いた後、話し合いをした中で、「またお話が聞きたい」「うちの地域でもぜひ文庫を聞きたい」という声が聞かれ、世話人一同たいへん勇気づけられました。子供達は、思い思いに本棚から本を選び、小脇にかかえて帰っていきました。

4、これから活動していきたいこと

このような読書への興味づけを、これからも定期的に続けていく予定で、読みきかせの他に「子供と遊ぼう会」などで、なかなか活字になじめない子供にも、本のおもしろさをわかってもらいたいと欲ばっています。

また、身近な所に本を、と願い、文庫の枝分けも積極的に進めており、近く、金山町に第三文庫の開設を準備していますが、本の冊数が思うようでなく、さらに公共図書館の援助、協力をお願いしたいと思います。また、現在利用させていただいている図書の貸し出し期間を二カ月位に延ばし、冊数も五、六十冊に増やしていただけたらとの要望もあります。誕生して間もない文庫で、あれもこれもしたいことと胸ふくらむ程ですが、作者を呼んでの読み聞かせ会、ストーリーテリング研修会、二号まで発行した文庫だよりの継続、子供達の成長に合わせて、中学生向きの図書の拡充などを中心に、これからも活動していきたいと思います。

「おばちゃん、ここの本、学校の本（図書館）よりおもしろいね」「テレビで見た童話と同じ本があったから読んでみたら、終わりの方が少し違っていたけど、本の終わりの方が良かった」と批評した子どもたちの、黒く澄んだ目のきらめきに支えられて、この文庫をより充実させ、読書を中心とした地域の子どもの文化センターとして、活動の輪をさらに広めたいと願っています。

続・道ばたの神々

カメラと文　木暮幸雄

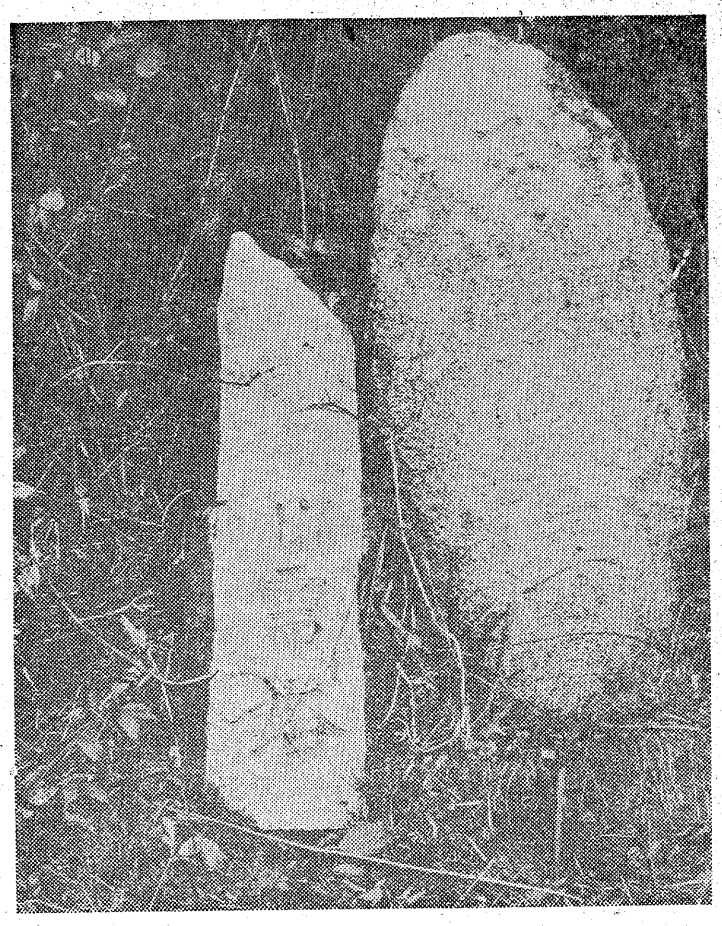

月待ち、日待ち

長雨で、農作物の成育に影響が見られる時、市内では、天道念仏として雨止みを祈ることが行われていた。

「いわき市」に合併する記念にと発刊された『川前村誌』という本がある。

この中に、川前で明治まで行われた雨止み祈願について「雨の降り止まないときには、鄙か壺で人形をつくり、それを両方から竹槍でさしたものを、小白井から上桶売、下桶売、川前へと、順に村送りして、最後に小川村境の夏井川で流す祈願をすれば、必ず晴天となった」と書かれている。

写真の石塔は、ヒマチと読むのであろう。己待、甲子、庚申などもお日待ちの講といっている。

日待ちは本来、その夜は眠らずに宿で籠り明かし、次の朝、日の出を拝して祈るものであった。

ただ、この石塔の需の字は、漢和辞典を見ると「空の晴れるのを待つ」とあり、単なる日待ちではなさそうだ。

川前での雨止み祈願と、この日需の塔とは、なんらかの関係があるように思えるのだが…。石塔について土地の人々からは、全く伺うことができない。

（小名浜岡小名字君ケ塚一〇一・小名浜高教諭）

▷…日需の塔…◁

いわき市川前町五味沢で

日の出を拝し
雨止みを祈願

いつでも
おふろが わいてます
暖冷房バス・トイレ付き
旅館 秋山
平・下の町 ☎74—8868

純喫茶
お気軽にどうぞ
AM7:30～PM9:30
センシュウ
平・南町（草野ビル2F）☎23—7765

平競輪
15 16 17
12R
22 23 24
開設23周年記念競輪　テレホンサービス　本場 電(0246)22—1234～8　郡山場外 (0249)44—3413
発走12時 オールA　平場外売り場 郡山場外売り場　いわき市平字新町 郡山市方八町　有料指定席増設 無料駐車場
・平駅から直通バスあり……5分
開設23周年記念競輪主な出場選手名
国持 藤巻 斎藤 荒川 山崎 篠崎 阿部 小林 河内 野老 町田 須田 工藤 佐々木 高原 野寺 片折 前節
一洋 清志 英男 秀之助 浩三 清 道春 政剛 迪男 克己 幸雄 元司郎 賢一 永伍 英男

ダンホット温沸器
ガス器具の平酸素

味で評判の… 和食 高はし
味で勝負の店 中華 宝来軒
内郷ショッピングセンター内《味の街》 電26—0500

瀬戸の花嫁
衣裳でお嫁入り
清潔な貸衣裳
こまやかな心づくしで奉仕する
瀬戸商会
いわき市内郷御厨町久世原
電(26)2009・3320

ハワイアンセンターで遊んで
湯本温泉柳屋で旅の旅情を
湯本温泉 柳屋
土曜・日曜は特に大歓迎！
もと品川白煉瓦正面前 電四二一二三四

庶民金融
低利・敏速
お気軽にご来社下さい
福島県庶民金融業協会会員
杉山商事
平・十五町目一六（佐藤事務所2階）電(23)四四一四

"特殊冷風乾燥製造法"の
浜の名産
大川の平やきぎ
大川魚店
特殊製造による衛生的な仕上げ，品質・味とも最上級品です。
四季を通して"ふる里の味"を贈物に，食膳に御利用下さい。
（春.夏.秋.冬）（浜の名産品）
■いわき市四倉町字西三丁目
☎(32) 2916
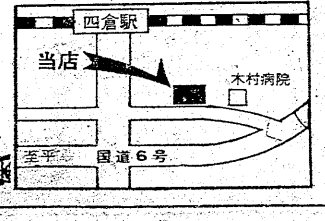

いわき物語

（17）

圖・文　斎藤実

死と心の動きの暗さ

思い知るため生きている

このほど、母の冷たい足をまげて棺におさめ、死に顔のまわりを花で飾り火葬にした。その際、したたか思い知ったのは自分の方だった。たらちねの胎内滞在期間もふくめて、五十九年もおつきあいして来てるのに、母についてほとんど何も知らなかった。なぜ母があの時、あんな行動を取ったのか、それはナゾのままそっとしておきたいというのではなしに、まったく理解をこばむ、心の動きの暗さの前に、ことばを失ったまま、思い知ったのであった。

仕掛人という小説が、映画やテレビになり人気を得ているが、針医師の梅安が凶器の針を使って殺し屋の目的を遂げる時、そこには死がある。計画遂行の思い知ったかの最後のセリフを心のなかにつぶやく時、思い知るのは常に梅安の方である。

それが証拠に彼の手は血にまみれ、アブラによごれ、血のニオイをかぐのである。ゼニで請け負った殺人という犯罪商売は、相手がどれほど生きていて世のためにならない人間であったにしても、梅安を食いやぶり、ズタズタにさいなむ。仕掛人を生きる暗さを、やさしい心情の持ち主であり、過去に手ひどい目にあった梅安が悪い事をしながら、よい事もする日常を描く。

それが絵空事である小説であるため、より一層鮮明さを加える。

だが生活の中で思い知ることはめったに経験しないのではないか。自分がやがて死ぬということについてすら、思い知ることを極度にさけている。香典袋をつつむたびに、自分もまた香典を贈られる者だと思い知ることなしに、金を機械的につつんでいる。

常識として自分も死ぬことは知っている。しかし、思い知ってはいないのではないか。

彼の死が、彼女の死が自分とはかかわりはあるが、自分の死とは別なものであると判断している。ポッカリ突如として生のなかで口をあけた穴から、死へ落ちこんでゆく事柄のなかで、死も暗く生もまた暗いことは、知り過ぎているために思い知ろうとしないのではないか。

映画館のうす暗さのなかにすわってスクリーンをみつめる。そこに展開される計算され考えめぐらされた絵空事に、心を奪われ感動したり、興奮したりする。青春が飛び去ってからは心が固くなってしまうせいか涙はこぼれるのに、絵空事のアホらしさを味わうことが多い。

うす暗いなかで、連続的に動かぬ画像を映写することによって、機械的に映像が動き話し、色彩をちりばめて事件は始まり、もつれそして終わる。

それは人の一生についての記憶に似ている。

映画や小説は絵空事に過ぎない。しかし各人のもつ記憶は絵空事ではない。確かな日常生活のなかで集められ、つもり重なって来たものだ。

だが、絵空事でないはずの記憶があやふやで、映画のように前後の脈絡が説明されることもなく、考えめぐらされて処理されてもいない。処理したり説明できない暗さのなかに置かれたままでいる。

愛情によってそうとしておく、常識的に苦痛や恥部にふれまいとする処世上の態度でなくて、理解できない暗さのなかに生きている心の動きは、それを覆う死とともに、ことばにならない恐ろしい暗さをみせつけて、私をギョッと立ちどまらせる。

世の評論家は自殺事件が起こると翌日の朝刊に自分の手の中を指すように明白に評論する。実に見事な賢明さだと敬服するが、私は驚ほどの信用もおかない。

大政治家毛沢東にしても、賢明さを世界に誇るニクソンにしても、生と死の間を手さぐりに盲人同様生きている私と同じ人。

今太閤の世評高い田中角栄総理大臣にしても、人の心の暗さ、わからなさをいぶかるように手さぐりして、一日二十四時間を送り迎えているのは私と同じだ。

そうでなければ自然保護と同時に自然破壊が進行したり、生産向上所得倍増と並行して環境汚染が行われるはずもない。人の心が、その底にもっている暗さで、この世間が動いてゆき、自分たちの住む生きた社会が出来あがっている。だれもが万事わかった顔で死に至る病をわずらう。地球上では何回となく奇妙なことがらが起こる。何百万というネズミの大群が、ある日突然に海に向かって走り出し、狂ったようにおぼれ死ぬ。そうした光景を目撃した人は、人間もまた同じことを実行するのではないかと考え、書き残す。

滅ぼいつも内部崩壊を道づれにして訪れる。決して外からの打撃や攻撃だけによって起こるものではない。

歴史はこうした知識を残してくれた。時が解決して、やがてすべてが明白に理解されてゆく。そうした楽天的な明るい未来に心はずませて待ち努力する。

だがこの暗い、どうやってみてもどうにもならない暗さ。芳香と悪臭をたちのぼらせながら、どろどろとねばねばする心の暗さは、とことん思い知るばかりで明るくならない。

自分と呼んでいるこの私も、自分と呼んでいる目の前のあなたも、暗い独房を持ち、自分自身も解らない心の動きの暗さに不安になりおそれている。

学び、生活し、笑い泣くことをくり返す喜怒哀楽の毎日で、何が中心であり、何のためにこの生を死に向かって生きるのか。こうした考えに極力、背をむけて目を向けようとしない。

それほど生きることに暗さが濃く、思い知ることが不安をよりかきたてるからであろうか。知識を増す者は憂いをまし、忘れ、バカになる者は喜びをますのであろうか。

思い知ったかと切りつける者が、結局思い知るこの現実の生とは、墓を建てることで終わるものではないようである。

さらさらと音をたてて骨つぼの中にそそがれる遺骨。人特有のニオイをたちのぼらせる鉄製の積台の上の灰を集めて墓地に埋める。遺骨となった人の人生は終わり、葬列がとかれ、ひとびとは日常の生活にふたたびもどる。

一名欠員となった家庭は、野山に掘られた穴が歳月の風化でたいらになってゆくように、その空洞化をなげき、記念の周忌をくり返すうちに記憶の風化をとげてしまうばかりである。

ただ、思い知った生の暗さは、人が生きている限りその周囲を取りまき、談笑のそばにさえいて一瞬も退かない。人の心の暗さを思い知る経験をするため、だれもが、いつでも生きている。

各種自動車販売！
車のことなら　当社におまかせ下さい
車検　一般整備　板金塗装　新・中古車販売
いわきセントラルオート株式会社
いわき市小名浜島字渡地20　電㊸3301・4118

スラチナ
シルバー
3000円・5000円
シルバーの気品をたたえた豪華なペン
岡萬年筆店
いわき市平・三町目　電㊹4333

特製もやしそば
中華スタンド
東邦紅
平・十五町目（平東映前）電㊹4412

あんのう
平安濃　胃腸科　内科　医院
平字堂根町4の7（しゃくなげ会館隣）☎23—6000

看護婦・家政婦の
求人、求職は
（平）74—2307へ
労働大臣認可
平看護婦家政婦紹介所
いわき市平字南町76

日本の味！
大衆割烹
2・3F
黒潮
なべ類各種始めました
■中小宴会歓迎
席料サービス……無料
B・1F
東京名物酒蔵
養老乃瀧
いわき市平・田町（平駅前　中央通り）　TEL・23—9640代（クロシオ）

お宮と仏壇
橋本屋
平・新川町1
五町目バス停わき
電74—3948

ステキなデザインがそろっています！
・コートオール
・パンタロンスーツ
年内1割引き　■場所　モンシェリー本店
プティック　モンシェリー
平・白銀町8（世界館ビル前通り）
☎74—7685

カバンはフクヤマ
平・2電㊹二三一七

免許証写真
スタジオ
マツモト
平・歌楽館通り電㊹八二一八

日ごろのご愛顧を厚くお礼申し上げます
メガネは顔のアクセサリー
高級舶来枠・ベッコウ枠・メタルフレーム
福島県眼科医会推奨店
メガネの松本
いわき市平字二町目　TEL・㊸3851

カギっ子と非行対策を討議

小遣いエスカレート

月一万円も、40％が五千円

県いわき地方行政連絡室主催の家庭児童対策指導者研修会は、このほど常磐公民館で行われた。児童生徒の非行化防止対策の一環として行ったもので、行政側から家庭児童対策の業務にたずさわる県浜児童相談所、市社会福祉事務所、市民代表として民生児童委員、保護司、婦人会、PTAの代表など約六十人が出席、はじめ二分科会に分かれ「留守家庭の指導方策」「児童の遊びの指導」をテーマに話し合った。この後、全体討議に移り、分科会で取り上げられた問題について意見を述べ合ったが、児童生徒の非行化が大きな社会問題となっているときだけにいろいろな具体例を取り上げて意見を述べるなど、熱のこもった研修会だった。

第一分科会は金沢湯本三小教頭が司会、それに行政側が助言者となり「留守家庭の指導方策」をテーマに出席者から意見を述べてもらった。

それによると、「市内の小、中学校の中には留守家庭の児童のために留守家庭学級を開設しているところもあるが、もっと増設できないか」「増収に走りすぎて共稼ぎ、留守家庭がふえ、子供の家庭教育をおろそかにしているところが多い」「子供の小遣いが多すぎる」などの意見があり、これに対し、留守家庭学級の増設については新年度から一校増設する。共稼ぎ家庭問題では、物価高による生活苦や家庭の経済などでいろいろ問題もあるが、出来るだけ子供と一緒に過ごす時間をつくることが非行化防止の早道だとしている。また、子供の小遣いでは、いくら与えればよいという結論は出せないが、ただ無駄使いをさせないよう常に注意したいものだと答えたが、司会者がある学校の例として一、二年生の四十人を対象に一カ月の小遣いを調べた結果を発表した。

それによると、一万円以上が四人、五～六千円が全体の四〇％に当たる十五人で一番多かった。二千五百円以下というのはたった三人。ある小学校の場合は月三千円以上で千円以下というのは全体の七％、子供の小遣いも諸物価の高騰でエスカレートするばかりだというのが結論だった。

第二分科会は横尾市少年センター常磐方部会長が司会となり「児童の遊びの指導」をテーマに話し合い、「遊園地などの公共施設を増やしてほしい」「非行化を防止するため情操教育につながるような遊びをさせたいが、施設、指導者が不足しているのではないか」などの意見もあり、この後、全体討議で分科会に取り上げられた問題を話し合った。

山崎　如来寺に収蔵庫

国宝二点を保護に補助金

文化財保護対策に力を入れている、いわき市教育委員会では磐城高の「天冠頂輪」、薬王寺の「絹本著色弥勒菩薩像」「木造文殊菩薩騎獅像」などに補助金を出し永久保護しているが、今回如来寺の絵画・彫刻を加え、保護することになった。

三番目に補助金の支給されることになった如来寺＝いわき市平山崎字矢ノ目＝は大正四年、三月二十六日国指定の重要文化財になったもので、如来寺には絵画「絹本著色阿弥陀三尊像」一幅、彫刻「銅造阿弥陀如来及び両脇侍立像」三軀がある。

市教委では文化財保護として、五十二万五千円をかけ如来寺に収蔵庫を造り、この国指定重要文化財を保護することになった。

なお如来寺は松峯山と号し、奥州浄土宗最初の本山と称され、名越善導上人の法孫良山が一千三百二十二年に開山したといわれている。

同寺内の絹本著色阿弥陀三尊像は幅一・六二㍍、たて三・一八㍍の大幅で、画面の部分だけでも幅一・四九㍍、たて二・五八㍍の三尊共金色の立像で、中尊の阿弥陀如来は身長一・七一㍍もある。中尊は上品下生の来迎を結び、観音菩薩は腰をかがめて蓮台を捧げ、勢至菩薩もまた腰をかがめて合掌している。これは鎌倉時代に流行した恵心僧都式来迎図の一例。

また、銅造阿弥陀如来及び両脇侍立像は銅造のいわゆる善光寺式といわれる、一光三尊形式中尊の高さ五十七・五㌢で、中尊背部のたがね銘によって一千三百四十年、鎌倉で修復（造立）したことが知られる。

【如来寺の国宝銅造阿弥陀如来・両脇侍立像】

ヘアさん

8045　中島安男

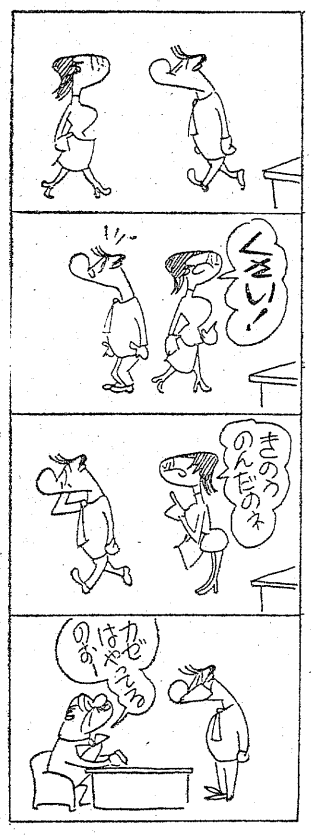

泉小で創立百周年記念式典

泉小学校創立百周年記念式典は十六日午前十時から、同校体育館で開く。泉小（佐藤義雄校長）では創立百周年を迎えて記念事業協賛会（志賀盤三郎会長）同実行委員会（志賀博委員長）を組織して計画を進めていたが、十六日開催のはこびとなった。記念式典が終わって同十一時半から記念祝賀会が開かれる。校内には泉小百年の歩み回顧資料展も開かれる。

農家の健康な生活管理教室

11日、東邦銀行平西支店

県いわき農業改良普及所主催の健康生活管理教室は十一日午前十時から東邦銀行平西支店ホールで行う。

農業従事者の健康維持増進に必要な知識を身につけてもらおうと行うもので、当日は農村婦人護婦生、生活改善グループなど約五十人が受講する。

くらし随筆

結婚について

吉村安信

この間、友人の息子さんの婚約のことで、女房とその息子さんの三人で相手の娘さんの家に樽入れのため行った。

◇

諺式型通り終わって祝の盃ということになり、時がたつに従って、酔も回ってくるに及んで、座敷内はますます陽気にはなやいできた。話し声も喜びとともにはずんできた。

その中で私が息子さんに〝ます女房第一に〟と言ったら、隣に座っていた私の女房がニヤニヤしていた。

でも、私の言ったことに対して座敷の空気は全面的な賛成はなく、〝女房第一〟もよいことだけれど、それだけでは、家族全般に対する配慮がなければと言う様であった。私の言ったことは結婚の基本について言ったものであって、「それゆえに人は父母を離れてその妻と結ばれ、二人の者は一体となるべきである」

この聖書の言葉を言ったので、私にも既に結婚しているセガレも、また近く結婚しようとしている息子もいるので、このことについてはいろいろと考えさせられていた。

これから生涯続く結婚生活にも、二人の置かれている立場によって様々な形があることであろう。

二人のことはすべて二人の責任で決めて実行してゆかなければならない。

何万何千と言わないまでも、数多くの中から選び、選ばれたお互いであり、またそれを多くの人々から祝福されているはず。

◇

それは同時に祝福に対して幸福にならなければならないという責任を持つことであろう。

「それゆえに二人の者は一体となるべきである」ということばが生きるも死ぬるも、結婚当事者両人の決断にかかるものである。

（会社員・内郷）

名入れタオル
タオル製品
ご贈答用品
東商会
平・佃町TEL㉔4037

●ミッシーショップ
よみがえる女らしさ！
クレジットでよいものを…
●プレタポルテ
●洋装生地とお仕立て
いわき市平字南町59　TEL・74―7764
※いわき信販チケットをご利用ください

断然安い！
コタツセット
販売!!
同じ予算ならタイラ家電が
絶対お得です！
一流品が選べるアフターサービス完璧
大特価　15,800円から
長期分割払い歓迎
電化生活の専門店　タイラ家電
平・四町目　電23―5319

安全　正確　快適なサービス…
本社営業所　㉓2343
松ケ岡営業所　㉔3410
神谷営業所　㉞3214
安心して乗れる皆様の自家用車
常交タクシー

HORN RECITAL
ホルン リサイタル
と　き：12月15日（土）
じかん：午後2時
ところ：いわき市平市民会館
入場料：A（1000円）・B（700円）・C（300円）
小協奏曲：サンサーンス
アイルランドにて：ボザー
ホルンとピアノと声楽の為のトリオ：シューベルト
ホルンとピアノとバイオリンの為のトリオ：ブラームス／他
●ホルン＝小野晏敬　●バイオリン＝風岡　優
●ピアノ＝青柳高夫　●バリトン＝松本　進
昭和32年　湯本高校卒
昭和38年　東京芸術大学器楽科卒
現在　群馬交響楽団ホルン首席奏者
群馬県吹奏楽指導員
主催＝福島県立湯本高等学校同窓会
後援＝いわき市吹奏楽連盟／いわき市教育委員会

12月市議会一般質問戦

新年度は普通予算で

市長が前向きの答弁

いわき市十二月議会一般質問戦は十日午前十時から始まり、午前中は合津義雄（新政会）佐久間昭（同志会）の両議員が登壇、市職員の綱紀粛正、国の公共事業繰り延べなど年度内事業、新年度予算への影響についてただし、大和田市長は『国の新年度予算が決まらないが、いわき市としては四十九年度予算を骨格予算でなく〝普通予算〟でのぞみたい』と新年度への姿勢を示した。

また十一月二十日現在の起債事業で未契約のものについては、公共事業の繰り延べ対象とするという大蔵省指示に対し、いわき市の場合は、橋と道路建設の千二百八十四万円、交通安全対策費四千四百九十万円、下水道関係二千五百万円の計八千万円とケガは少なく、赤井小の起債は流通的だが、就工中の事業は市単独でも完成させたい態度でのぞむことにした。

売り上げ前年四割増

きのう　ボーナスサンデー

歳末商戦に〝異変〟？―モノ不足や物価高の中で迎えたボーナスサンデーの九日、いわき市の商店街には好天もあって買い物客がどっと繰り出し、売り場では一万円札が景気良く舞い飛んだ。市内の大手デパート、スーパーでは軒並み三～四割の売り上げ増（昨年比）を記録、人出も平日のざっと三倍をニンマリ。

しかし、石油危機やインフレは市民の台所を〝直撃〟、「昨年十万円使ったから、今年十五万円使うという客は少ない。同じ十万円で慎重に買い物していく」と、自粛ムードも。とくに、石油ストーブがだめなら、オーバーやセーターと重衣料を買い込む客の姿が目立った。民間企業のボーナス支給は大半がこれからとあって、下見客もかなりの数に上ったことから、商戦のヤマ場は次の十六日に持ち越された格好だが、どうやら田中首相の唱える〝一億総節約〟も師走に入って大幅に後退、購買欲を誘う音楽が高らかに鳴り渡るばかりのようだ。

この日のいわき地方は朝から快晴に恵まれ、市内の商店街には家族連れがどっと押しかけ、店内も道路も人・人・人でごった返した。

イトーヨーカドー平店にはこの日一日だけで五万人もの買い物客が入り込み、各売り場、食堂ともイモを洗うような混雑が終日続いた。「ボーナス後は高価なものが売れる」の例え通り、じゅうたんや壁掛けなどの高級インテリア用品に人気が集まったほか、灯油不足と異常に早い寒さにおびやかされて、電気ストーブ、オーバー、コートなどが飛ぶように売れた。目立ったところでは、中学生がカセットテープ付きの高級ラジオをどんどん買っていくという。食料品の買いだめもなく、ますます商戦初日といったところで、この日の売り上げはしめて平日の三倍、昨年の四割増。

フジコシは四万五千人の人出でにぎわい、歳暮贈答品の「新巻」が爆発的な売れ行きを示すなど売り上げも昨年の三割増を記録した。同店の場合、生活実用品がセールス・ポイントになっているだけに、衣料品や食料品が人気を集めた。しかし、民間のボーナスはこれからとあって、十六日は衣料品、おしつまった二十八日は食料品が〝ヤマ場〟になるとみて、追い込みに大わらわ。

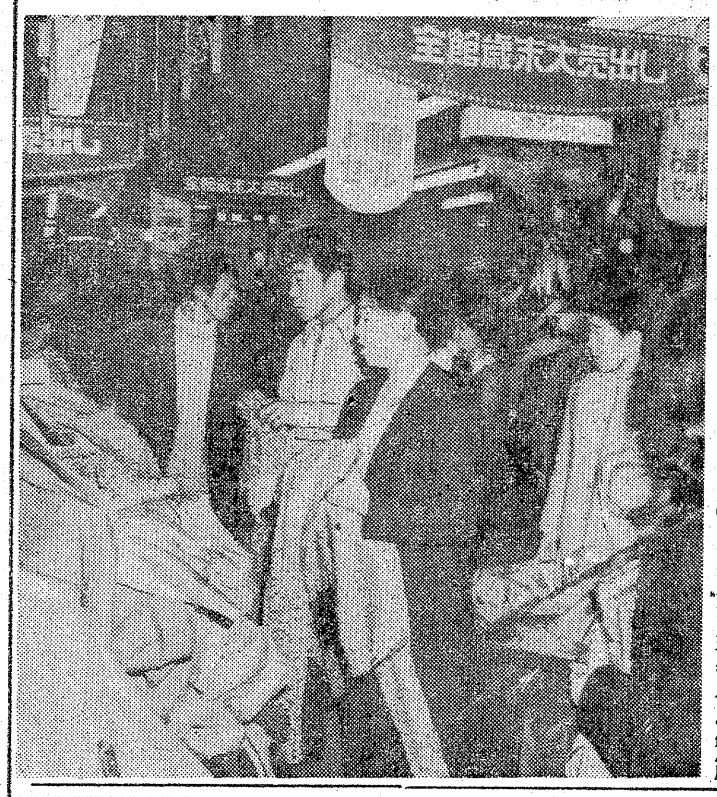

【冬物に殺到するボーナス客】

大黒屋デパートでも平日の一・五倍、約五万人の人出でにぎわった。特にギフト関係は東京の交通事情の悪化などで早目に出回り、三階のギフト・センターは一日中目の回るような忙しさ。贈答品の中味は、昨年までの食料品に代わってボア・シーツ、毛布など四～五千円の寝装具が大半で、クツ下などの売れ行きも好調。石油ストーブが落ち込んでいる反面、電気ゴタツ、電気ストーブなどは重衣料とともに人気のマト。売り上げも昨年の三割増と笑いが止まらず、次の十六日からは〝民間のボーナスをねらえ〟とばかり、あの手この手の〝戦術〟に知恵をしぼっている。

インフレの世の中、せめて腹いっぱい食べておこうというわけか、この日の食堂はどこも家族連れで超満員。食券売り場には長蛇の列ができ、ドンブリを引っくり返したようなにぎわいが終日続いた。

三トンの庭石盗　みを逮捕

未明トラック乗り付ける

いわき南署は九日午前二時ごろ、埼玉県大里郡岡部町釘ケ谷一四三四、防水工酒井一雄（三）ら三人を盗みの疑いで逮捕した。

調べによると酒井は同日午前一時二十分ごろ、いわき市遠野町深山田字釜ノ前の庭石置き場＝庭石業斎藤梅太郎さん所有＝から直径一・五㍍、重さ約三トンの鮫川石（時価五万円相当）をトラックに積み込もうとしているところを、通りがかった同市遠野町上根本字根本一三九、運転手根本六男さん（三）同町根岸字下根岸一〇五、庭石業上原政清さん（二）の二人に見つかり、盗みの現行犯で同署に突き出された。

四倉の山　火事騒ぎ

九日午後一時半ごろ、いわき市四倉町字田戸地内、農業須藤幸子さん（四五）所有の山林から出火、雑木など約十㌃を焼いて一時間後に消し止めた。

いわき中央署の調べによると、須藤さんらが畑の枯れ草を集め、焼やしているうちに山林に飛び火したもの。損害わずか。

一晩で検挙、説諭69件

交通違反取り締まり　20%が酒飲み運転

いわき中央署は十二月に入ってから酒酔い運転、無免許、スピード違反などの交通三悪による事故が連日のように発生しているため八、九の両日、署員約百人を動員して特別交通違反一斉取り締まりを実施した。その結果、二晩に六十九件を検挙、説諭した。

酒酔い運転が非常に多く全体の二〇%強を占めており、違反者のほとんどが二十代のマイカー族で、自分から進んでバーや飲み屋に出かけ、その帰りに検問されたものだった。また、この中には二十歳未満の少年も一人含まれていた。同署では、二日間でこれほどの違反者が出るとはとあきれているが、年末を控えた現在、事故の多発が予想されるので今後もビシビシ取り締まるといっている。取り締まり件数は次の通り。

▽八日＝酒酔い運転八件、無免許三件、信号無視、スピード違反その他三十件の計四十一件。

▽九日＝酒酔い運転七件、無免許二件、信号無視、スピード違反その他十九件の計二十八件。

高校生を恐かつ

平駅入口

被害者の届け呼びかけ

いわき中央署は九日午後六時半ごろ、いわき市内郷高坂町一丁目七三ノ一、無職古川健一（三七）を恐かつの疑いで緊急逮捕した。

古川は、先月二十八日午後四時半ごろ、平駅ビル一階出入り口付近で、同市内郷内町の高校生A君（一七）に「金を貸せ」と脅したが、「ない」と断られると、「腕時計を出せ」と脅かし、A君のしていた腕時計（一万八千円相当）を取り、入賞していた。

同人は、このほかにも入賞した時計があるため、同署では、これと同様手口で被害を受けた人に申告するよう呼びかけている。余罪追及中。

紳士淑女がワルツにジルバ

チャリティーダンス

いわき洋装店協会は八日午後六時半から、いわき民報ビルことぶき会館で第八回チャリティーダンスパーティーを開き、約二百人の紳士淑女でにぎわった。

パーティーには、ロングドレスを着飾った洋装店のお嬢さんや、スーツにネクタイの紳士らがパートナーを連れて参加、ハワイアンバンドなどの演奏に合わせ、ワルツ、ジルバを十一時ごろまで楽しんだ。このパーティーの益金は、歳末助け合い運動の一環として寄付されることになっている。

【洋装店協会のチャリティーダンスパーティー】

四倉で流感の予防接種　いわき市四倉支所は十一日午後一時から同四時まで四倉小、第一幼稚園でインフルエンザ予防接種を行う。

高坂団地で婦人学級開講式　いわき市内郷支所は十一日午前九時半から正午まで高坂集会所で高坂団地婦人学級開講式を行う。

交通事故

	発生	死者	傷者
いわき中央署	5件	0	7人
〃東署	0	0	0
〃南署	0	0	0

（9日・県警交通企画課調べ）

青写真は　コピー事務機　小（西郵便局東隣）電(92)4982　休ノ上

電話番号変更のお知らせ

六日から左記のように電話番号が変更になりました

(43)6006 代表

いわき市常磐下船尾町古内一三三

正木屋材木店

自宅＝電(43)三二二

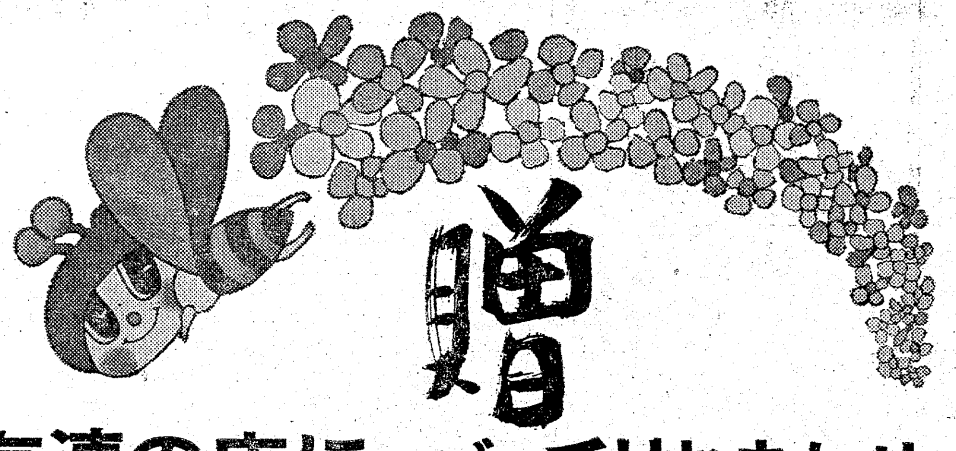

贈

酒有連の店に　バッチリおまかせ…

しゅゆうれん

WINE & FOOD　協同　全国酒食品有名店連盟　第一

酒有連の店では　まごころをこめて

全国各地へお届けいたします

年末は交通が混み合いますのでお早めにご注文下さい

まのめ酒店　いわき市平字田町25　電(22)1211

矢吹酒店　いわき市平字立町91　電(22)3482

大喜多や　いわき市平字材木町29　電(22)3722

あわのや酒店　いわき市平字大工町12　電(22)2410

マート(愛)渡辺　いわき市平字八幡小路75　電(22)2174

大丸屋酒店　いわき市平字古鍛冶町30　電(22)3492

山崎酒店　いわき市平上荒川字砂屋戸25　電(22)1636

高校の四人展

美大を目指している磐高の三年生四人が、平・一町目のサカモト紙店三階展示ホールで七日から展覧会を開き、高校生などでにぎわった。

出品したのは、平字朔摩沢の根本直紀君（同）、内郷内町の中村壮一君（同）、平字四軒町の野口安基君（同）、小川町下小川の西山保雄君（同）の四人で、いずれも同校の美術クラブ員。

「クラブの中でも、定期的な展覧会はありますが、学校を離れた時点で何かを表現したいと思ってこの展覧会を開きました。来年、美大に受かるかどうかわかりませんが、来年も四人で展覧会を開きます」とは、野口君の話。作品は、全部で三十六点。

漁況速報

豊間沖のブリ漁はさっぱり

六日、久之浜のタコ壺は未統～久之浜漁場でマダコ平均三十～四十㌔（二～三万円）、はえなわ漁は、久之浜沖でドンコ、ガラ五十㌔（一万三千円）、刺網は、同じ久之浜漁場でカニ二十㌔（二千～七千円）、底引網は、富岡～大浦漁場でマダコ、カワハギなど一トン（二十八万円）、四倉のタコ壺は、四倉沖で二十～三十㌔（一万～二万円）、底引網は、四倉～沼ノ内沖でイシモチ、アンコウなど七十㌔（十五～一、六万円）。

七日、小名浜の船引網は、永崎前でカタクチジャミ百～二百五十㌔（二千～五千円）、刺網は、小名浜～照島沖でメバル、ガラなど二十㌔（六千円）。久之浜の底引船のマダコは好漁、また豊間のブリは不振だが、スズキは好調。（8日・県水試発表）

市況

魚類

（9日午後一10日正午）

十日朝の小名浜港は海上が強風のため水揚げが少ない。

【小名浜港】底引船三隻六トン三百十㌔ ▼ヤリイカ 四千八百五十㌔ 四七〇一一〇〇 ▼マイカ 六百六十㌔ 四六〇一三五〇 ▼小サバ 六百㌔ 三〇 ▼タコ 百㌔ 七〇一四五 ▼ハモ 百㌔ 二〇〇一一五〇

【江名港】底引船八隻十四トン三百㌔ ▼ヤリイカ 九千七百五十㌔ 四二〇一一三五 ▼サバ 九百三十㌔ 四六〇一二〇 ▼イカ 五百三十㌔ 二二五一一五〇 ▼タコ 五百㌔ 二二五一三五 ▼ムシガレイ 二百七十㌔ 七〇〇一一八〇 ▼ハモ 二百十㌔ 二三〇一二〇〇 ▼ヒイカ 百四十㌔ 一二〇 ▼ヒラメ 百二十㌔ 一五〇〇一五〇 ▼イシモチ 百二十㌔ 一〇〇一三〇 ▼スズキ 百㌔ 六〇〇一一五〇

【中之作港】底引船三隻二十トン サンマ船一隻六百㌔ ▼ヤリイカ 一万五千㌔ 四三五一一五〇 ▼サバ 三千㌔ 二〇 ▼マイカ 八百㌔ 四二〇一三二〇 ▼メヌケ 八百㌔ 五六〇一五〇〇 ▼サンマ 六百㌔ 六〇 ▼スズキ 百㌔ 四〇〇一三五〇 ▼タコ 百㌔ 一二〇一三〇

野菜

▼白菜一五一五 ▼ニンジン七〇一二〇 ▼ゴボウ一二〇一三〇 ▼大根二〇一五 ▼玉ネギ一二〇一一〇〇 ▼キュウリ二五一六〇 ▼キャベツ五〇一三〇 ▼サツマイモ一〇〇一二〇 ▼ナガイモ一五〇一四〇 ▼ジャガイモ八〇一三〇 ▼トマト二〇〇一五〇 ▼サトイモ一三〇一七〇 ▼ピーマン三〇一二〇 ▼モヤシ二五 ▼シイタケ八五〇一五〇〇 ▼根ショウガ三〇〇一二〇〇 ▼ナメコ六〇一三五（以上㌔）▼ホウレン草五〇一一五 ▼菜類二五一一〇 ▼カブ三〇一一〇 ▼ネギ三〇一一〇 ▼ニラ三五一三〇 ▼春菊三五一二〇（以上束）▼カリフラワー一〇〇一二〇 ▼玉子二〇一一六（以上コ）

果物

▼リンゴ一五〇一七〇 ▼ミカン九〇一四〇 ▼バナナ八〇一六五（以上㌔）▼干しガキ二七一二〇（コ）

（丸平青果市場調べ）

NHKテレビ
☆印は白黒

- 6・00 こどもニュース
- 05 マッティと大ちゃん
- 30 人形劇「新八犬伝」
- 7・00 ニュース
- 30 新日本紀行「サーカスの来るころ」
- 8・00 「けったいな人びと」八千草薫　笑福亭仁鶴　武原英子　池部良　林美智子　岡田由紀子
- 9・00 ニュース
- 15 ニュース解説
- 30 ニュース特集
- 10・00 「坂の上の家」山田昌
- 15 史上最強のゴルフ　ジャック・ニクラウス

NHK教育
☆印は白黒

- 6・00☆中国語講座
- 30☆ピアノのおけいこ
- 7・00☆英語会話
- 30☆技能講座
- 8・00 市民大学講座「日本人と祭祀」～祭りと共同体～桜井徳太郎　高取正男
- 9・00☆通信高校講座　国語1
- 30☆通信高校講座　国語2
- 10・00☆通信高校講座　国語3
- 30☆通信高校講座　古典乙
- 11・00☆やさしいドイツ語

福島テレビ
☆印は白黒

- 6・00 FTVテレポート
- 7・00 キックボクシング
- 30 刑事くん「大空に翼はきらめく」堀越光恵
- 8・00 江戸を斬る・梓右近隠密帳「浪人非情」竹脇無我　片岡千恵蔵　榊原るみ　八木孝子　大山克巳　成田三樹夫
- 9・00 ボクのしあわせ「何かいいことないか子猫ちゃん」石坂浩二　夏木マリ　田中邦衛　ほか
- 10・00 夜のヒットスタジオ　欧陽菲菲　郷ひろみ
- 11・05 プレイガール

福島中央テレビ
☆印は白黒

- 6・00 ジャンボーグA
- 30 ワイドニュース
- 45 ニュースフラッシュ
- 7・00 リミットちゃん
- 30 スターアクション！　桜田淳子　森田健作
- 8・00 ワールドプロレスリング「ノースアメリカンタッグ選手権」
- 9・00 新・細うで繁盛記「王壇場の力」新珠三千代　大村崑　星由里子　富士真奈美　小野寺昭
- 10・00 「見知らぬ橋」夏純子　水谷豊　山崎美紀
- 11・15 ワイドショーIIPM

NHK第1
1340KC

- 6・05 株式市況▽商品市況
- 40 じょうずな話し方＜よい人間関係のために＞
- 7・00 ニュース▽ニュース解説
- 25 ニュース特集
- 8・05 人生読本＝47人の子どもたち
- 15 趣味の手帳　炭焼今昔
- 30 青少年を考える「この子らのために」
- 9・05 お好み邦楽選　常磐津「どんつく」宮尾太夫　津太夫「角兵衛」菊助
- 10・20 若いこだま　おたよりとリクエスト
- 11・05 夢のハーモニー　ココ

NHK第2
1540KC

- 6・00 そろばん教室▽6級のわり算
- 20 基礎英語
- 7・00 ラジオ農業学校＜果樹経営の発展方向＞
- 30 中学生の勉強室　英語
- 8・00 通信高校講座　英語1
- 20 通信高校講座　英語2
- 40 通信高校講座　英語3
- 9・00 通信高校講座　世界史
- 20 通信高校講座　政・経
- 40 通信高校講座　音楽I
- 10・20 通信高校講座　数学I（第I部）
- 11・00 大学講座　哲学

ラジオ福島
1060KC

- 6・00 ニュースハイライト
- 30 長門裕之の男の話
- 50 歌謡曲デース
- 7・00 ワールドミュージックゴールデンワイド＜芥川隆行・演歌の世界＞～船を歌った演歌～高瀬舟　哀愁出船　勇敢なる水兵
- 8・30 グルーヴィ・ポップス
- 9・00 今晩は落合恵子です
- 20 ふるさとの詩集
- 30 いこいのしらべ
- 45 商工業者の皆さんへ
- 10・00 ポップスNOW
- 30 MUハイフォニック
- 11・20 歌謡リクエスト合戦

FM放送
☆印はステレオ

- 6・00 くらしの話題＜ディスクジョッキー＞
- 7・15☆サウンド・オブ・ポップス＜クリスマス音楽特集＞聖夜　もみの木
- 8・05☆ザルツブルク音楽祭からくフェスティバル・コンサート・シリーズ＞ブランデンブルク協奏曲第6番変ロ長調・バッハ　交響曲第5番　嬰ハ短調・マーラー
- 10・20☆FMリサイタル　バルティータ第2番ハ短調・バッハ　ほか
- 11・05 夜のしらべ

いわき民報案内

◎…一ダン四行　一〇〇〇円
◎…同一広告五回以上掲載は一割引き
◎…お申し込み、お問い合わせは本社営業局広告部
電㉓一六六代＝支社、支局、いわきPRセンター＝電㉓〇六九〇＝へ

金融

小口融資・手続き簡単
OL・主婦の方も歓迎
事業資金等の大口もお気軽にお問い合わせを!!
清芳商事株式会社
平字中町二二一二 TEL・㉓四五二四

金融の総合商社

⊙不動産担保による大口融資　一口五千万円まで（低利にてご相談に応じます）
⊙手形割り引き・自動車　電話　有価証券担保・信用貸し
⊙小口資金の融資もお取り扱いします
皆様のマネープランのアシスタント
北伸産業
平谷川瀬字三十九町　☎㉔6321

家屋

貸事務所▽間口七・二㍍（四間）▽奥行三・六㍍（二間）▽物置あり▽場所＝平・南町通り▽連絡先＝電㉔二〇三五

アパート（二畳）▽水洗トイレ付き▽場所＝平字十五町目▽連絡先＝電㉔二六一一

新築貸店舗つき住宅▽事務所商店向き▽二階建て76平方㍍水洗トイレガスふろ付き▽内郷・金谷団地中央▽電㉖三五〇一

マンション▽六畳六畳▽台所バス水洗トイレ電気温水器・駐車可▽内郷駅裏・内郷マンション▽連絡先＝電㉖一一〇〇夜

店舗貸します▽約七六平方㍍（二三坪）▽場所＝平・南町角地▽連絡先＝電㉖一一五一（小野）

新築建売住宅▽六畳六畳四畳半▽台所六畳▽外部モルタル、総アルミサッシ▽諸設備完備▽共立病院前▽電㉖一二一一

美邸売りたし▽建坪四〇、敷地三三〇平方㍍（一〇〇坪）新築二年▽応面談▽場所＝平南白土▽連絡先＝電㉔三〇八八

新築高級アパート▽六畳四畳半▽台所四畳半ふろ水洗トイレ付き環境閑静▽駐車可▽場所＝平・明治団地▽電㉝三四九一

新築アパート▽和室・六畳▽台所バス水洗トイレ付き▽駐車可▽場所＝明治団地▽連絡先＝電㉔三九三四

貸家一戸建て▽六畳二室四畳半▽台所四畳半トイレふろ付き▽駐車可▽場所＝平谷川瀬・泉町▽電㉔四七〇一・四二三三

貸家一戸建て▽六畳二室四畳半▽台所トイレふろ付き▽駐車可▽場所＝平下平窪・大念仏（市営住宅先）▽電㉔二八〇二

新築貸事務所・店舗・住居付▽場所＝平・倉前県道面▽連絡先＝電㉔五六九一

土地

貸地▽場所＝平北白土▽面積二〇四平方㍍（62坪）▽三・三平方㍍七〇円▽連絡先＝電㉓一四六一菅野

雑件

生徒募集▽華道（池坊・小原流）茶道（裏・表千家）教室▽入会随時▽場所＝平・南町（花友生花店り階）電㉔三九四六

古新開・古雑誌・ダンボールございましたらお電話ください・午後六時以後▽四倉町上仁井田　丸一商店＝電㉜四〇五五

社交ダンス覚えたい方▽いつでもご入会ください▽内郷・いわき共立病院前（瀬戸商会二階）▽上野ダンス研究会

募集

自分の実力を発揮したい方・何かを求め努力する方・業界最高を求め躍進する仙昭いわき▽平・赤沼入り口▽㉞四七三八

女性求む▽数名▽高給優遇▽委細面談▽年齢不問▽平・田町　バー「山」・電㉔二三四七

募集

◎男子営業部員25～40歳若干名
普通免許所有者　給与は当社規定により優遇　各種手当あり　各種保険完備　賞与年2回　昇給年1回　日・祝休み
ご希望の方は履歴書持参ご来社ください
株式会社 萩金庫
事務機販売
平谷川瀬　電74―2631・3352

大型運転者

経験者　10名　給与15～20万確実
8トン・11トン積み平ボデー・程度良
遠近自由・週休・退職金各保険有
交通費全額・賞与2回・支度金5万
磐栄運送株式会社
小名浜字鳥居下61電㉝3151代

女子社員募集

近代的家族主義を誇る当社
食品総合マーケットで働いてみませんか
年齢18～23歳ぐらい
職種…経理（簡単な伝票計算・珠算3級以上）
給与その他委細面談で優遇します
入社日は12月20日以降でも可
株式会社 河内屋商店
内郷御台境町新町前　電23―4121代
総務＝工藤

募集

女子経理事務員　2名
◇18～40歳くらいまで◇経験ある方優遇◇各保険加入◇日祝日休み◇隔週2日制◇委細面談
三和興産株式会社
小名浜字芳浜11電㉝7171代

麗人募集

すてきなあなたも
応募してみませんか
日給　5,000円
お電話ください
クラブ 巴里
小名浜字上町電昼㉝3292夜㉝4255

急募

◆板前助手（男女）1名
・未経験者歓迎
・高給優遇　委細面談
・各種保険あり
黒潮
平・田町（駅前）　電23―9640

急募

ウエートレス　若干名
パートも可
◇各種保険完備
◇履歴書持参・委細面談
レストラン ブラジル
平・田町並木通り　電㉔2990

学習強化・いよいよ充実

いわき進学教室（夜間）
◉教科　数・英・国・理・社の五教科
◉小学5・6、中学1・2・3年生
◉火曜日から土曜日
平駅前　石島公民館（23）4001

社交女性募集

◇年齢18～35歳ただし特殊技能者は別▽収入月7万円以上
◇労働条件優遇　保障制度あり
◇その他は相談に応じます
◇面接随時　委細面談
◇場所＝平・才槌小路4の16（堀江工業前横町）電㉔7211
平社交クラブ

麗人を求む

（アルバイト歓迎）
委細面談
高級クラブ 薊（あざみ）
平・仲田町　電㉓1029昼㊷2516

募集

◎タイピストおよび事務職員
◆各種保険あり◆委細面談
有限会社 赤塚経理事務所
平字杉平31　電㉓2405

社員募集

▷男子セールス　2名
▷女子経理事務員　1名
委細面談・日曜・祝日は休み
各種保険完備
株式会社 横山万蔵商店
いわき市平上荒川字堀ノ内13の4
TEL・㉓2006

RICOH

業務拡張につき
社員募集!!
▼幹部社員……三名
資格／30歳以上・営業経験5年以上
▼所長候補……五名
資格／25歳以上・営業経験3年以上（転勤可能な方）
▼営業社員……一〇名
▼給与
幹部社員・所長候補（当社給与規定）
営業社員・基本給　七万十販売手当十三万五千円（平均給与）
▼年齢・経験不問・完全指導
▼賞与年二回・各種社会保険加入・通勤費支給
▼休日／日祭日・夏季・年末年始・特別休暇
【面接日時】十二月十日・十一日・十二日
午前十一時・午後二時・五時（3回）
【面接場所】（左記営業所へ歴持参）
福島（営）福島市荒町4―7三幸ビル　㉒6635
郡山（営）郡山市本町二丁目第百生命ビル　㉝0230
会津若松（営）会津若松市七日町9―10　㊹3310
いわき（営）いわき市平字大町4番地丸亀ビル　㉓4520
白河（営）白河市字一番町7　㉓3217
※本社人事課歴送可
リコー直系
㈱東北マイ・ティーチャー
本社／仙台市本町三丁目4―20
トリーベル社ビル4F　㉒1355

大成地所株式会社

免許番号　福島県知事（1）743号
電㉒1527・夜間㉔3952
■売地　寒磐神温泉付別荘地　別荘・民宿・保養所投資に最適三・三平方㍍四万円から　仲介
■売地　国道6号線沿い（神谷地内）三九六平方㍍（一二〇坪）三・三平方㍍七万円　仲介
■売地　下神谷工業地域（埋立ずみ）一、〇〇〇平方㍍三・三平方㍍四万三千円小工場倉庫向　仲介
■売家　平字北白土　土地付　土地二七〇平方㍍　家六六平方㍍庭園共八百万円　仲介
■売地　平塩地区　宅地六六〇平方㍍（二〇〇坪）三・三平方㍍五万五千円　仲介

飯野不動産株式会社

土地・建物・電話＝分譲仲介
いわき市平字大町二〇　電㉓三〇一〇代・㉔六五四六

不動産売買

金融

売り地
内郷・高坂団地入り口近く
宅地932平方㍍（282坪）分割可
3・3平方㍍当たり5万2千円
住宅・商店・工場等最適
交通至便
福島県登録（1）398号
大竹不動産有限会社
平・七軒町　㉔―4757　㉓―8105