市民クリスマス

きのう平市民会館で

約500人が集まり壮厳に

○…いわき市キリスト教連合会主催、いわき民報社後援の第八回市民クリスマスは、十六日午後二時半から平市民会館大ホールに、市民約五百人が参加して開かれた。柴田明子さんのエレクトーン演奏による奏楽で、厳かなうちに開幕。

○…キャンドルサービスには、幼稚園児から神父さんまで、ステージの両側からロウソクに火をともして入場。ブルーライトに浮き出されて、まさに壮厳。それに白衣が映えて、神々しさが迫る。

○…やがて〝賛美歌〟が会場に流れ、聖書の朗読が終わって聖なる祈りを捧げる。『市民の精神文化向上のために、クリスマスの意味を理解することは大変幸いなことである。それは明日への活動力となるでしょう』という大和田市長からの言葉が披露される。

○…政治家でもある長谷川保氏は『亡国病とまでいわれた結核病患者を収容する聖隷保養園を設立、地域住民から迫害され、立ち退きを迫られたが、クリスマスの朝、御下賜金を賜った・祈りをもってすれば、神の加護に預かれるもの』と力強く講演、深い感銘を与えた。

【壮厳さを感じさせるキャンドルサービス】

保健所統廃合に反対

県職組支部が中央集会

県出先機関の総合庁舎は来春三月完成をめざして工事が進められ、すでにいわき市役所の西隣に四階建て白亜の本体が出来、またその南側に移転新築中の三階建て平保健所が姿を整えてきた。その目と鼻の先の教育会館で十四日、県職員労働組合（及川執行委員長）は中央集会を開き『保健所の統廃合・合理化』に反対して気勢を挙げた。

県は組合の動きに対し勿来、磐城両保健所の平保健所への統廃合を否定している。だが組合側は今春、抜き打ち的に県が行った検査機関の平保健所統廃合、勿来、磐城両所長のイスが空席のままであるなどの例を挙げ、県の来春の一部機構改革、定期異動を前に〝住民サービスの低下〟と強く反対している。

まず総合庁舎について、県は県いわき行政連絡室を始め各出先機関が雑居の形で入るので、縦割り機構はそのまま、職員数は五百人位としている。平保健所についても、単なる移転新築に過ぎず、組合が憶測するような統廃合はないと否定しているのだが…。

こうした中で県職組は十四日、新築庁舎の真向かいのいわき教育会館で中央集会を開き、いわき三保健所の統廃合・合理化反対を掲げ、今後の運動方針を協議した。

県職組の話によれば、県は今年一月、三保健所内の検査機関を平保健所に集中化する統廃合案をひそかに練り、三月の定期異動を機に抜き打ち的に統廃合へ検査関係職員を大幅に配置転換してしまった。

その理由として、公害対策センターの建設を始め生活環境の改善に検査室と検査機関の強化充実、検査技術の向上をねらいとした。

保健所の検査は、飲料水、海水といった水質、食品、カマボコ生産、尿・便まで広範囲なもので、住民の生活、衛生保健上、切り離せない密接な関係にある。

本庁中心の縦割り

便利になる見方もあるが　県当局は否定的

さらには、十四市町村を合併したいわき市が、支所、出張所の統廃合を意図しながら、逆に支所長権限を強くし、機構人員の充実を図らざるを得なくなったのは、地区住民の突き上げにもよるが、日本一広い行政区域、産業の振興、過疎過密化の進行によって住民の生活環境や健康が損われ、しかも住民の行政需要が複雑多岐にわたったなど、密度の高い行政サービスを要請されてのことだといっている。これらの組合側の主張に対し県当局側は否定的ながら、いわき市が環境衛生、公衆衛生の二本建てに強化、本庁中心の縦割り機構をとっている現在、県の保健所が分散しているよりも、同様の体制の方が何かにつけ業務執行上便利なことは認めているようだ。

だがこの四月いらい、三保健所に所長が平保健所にしかいない『二保健所長空席』の人事については、答えが返ってこない。

ところが今春四月いらい、勿来、磐城地方の地区民は、平からの週二回の定期出張検査以外は、遠路を乗り物で平保健所まで通う有りさま。また検査員の方も水産加工や汚水問題の多発する両地区に出張しなければならず、以前なら一日で済んだサンプリングや検査も、二日がかりになる非能率さが少なくないと、住民サービスを第一とする地方行政が、行政のご都合主義でサービス低下になっていると指摘する。

来春改革か？

勿来・磐城両所長は空席

○…老いも若きも…五十人の聖歌隊が〝ハレルヤ〟を合唱、さらに祈りを捧げ、ひと足早いクリスマスを祝い合った。

市長囲み平地区市政懇談会

19日　市役所

いわき市は十九日午後一時半から市役所八階会議室で平地区市政懇談会を開く。大和田市長を囲んでの年に一度の懇談会なので、地区民の多数出席と、意見交換をのぞんでいる。

勿来RCでクリスマス　勿来ロータリークラブでは十九日の例会は家族クリスマス会のため午後六時からに変更、割烹旅館みどりで開く。

才言

▼…県職組の保健所統合反対運動そのものは別として県民の立場からみると、市役所の支所が廃止になるより心配が大きい。それだけ日常生活に安心感を与えているといえる。だが、それ以上の代案があればこれまた結構。すべて県サイドで頼おう。

▼…どういうつもりか知らないが、〝いたずら〟〝いやがらせ〟の言葉で片付けられないのが〝爆発予告電話〟・ヨーカ堂ばかり四回目だそうだが、万一の場合の直接被害者が市民、それも弱い女、子供、老人であることを思えば、オニのような心といいたい。

建築材
松杭丸太
新建材
伊勢木
営業所　電23—3141
工場　電58—2571

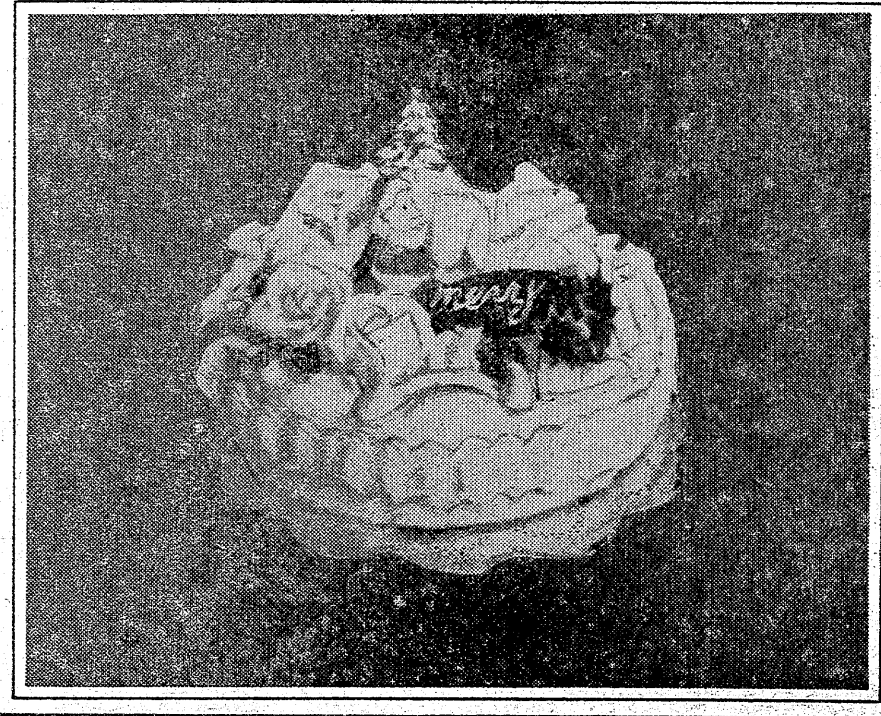

クリスマスは
ことしも市川のケーキで！
★★★

'73 いわきの歩み

1月

斎藤厚相誕生にわく
バカ陽気に灯油が暴落

今冬の厳しい寒さ、強い金融引き締めとはわずか十一カ月でこうも違うのかと思わせるような、この一月は最高の超金融緩和で現金がダブつき、不良土地買いが横行して、一月下旬には四月のバカ陽気で灯油が三百二十円に暴落したという変わりよう。

自然現象は仕方がないとしても経済施策のお粗末さ、底の浅さが身にしみる。

郵便局の庶務金融がスタート、平競輪は前・後節で十五億円余売り上げの新記録。金がダブついているから保証融資は三億円も大幅に落ち込むなど、まるでヨソの国の話のような時が流れた。

だが一方ではハイヤー料金の値上げ申請、大豆のピンポン操作によってか豆腐、納豆、しょう油、食用油が値上がりする不安定な様相を呈した。

明　まず第一にあげられるのは田中内閣の改造人事で、福島三区選出の斎藤邦吉氏が厚生大臣に就任したことだ。浜通りはもちろん県内初めての大臣出現に"おらが大臣"と大変なもので、二十一日の郷土入りも劇的なものだった。

炭鉱閉山の代わり産業をねらっての常磐鹿島工業団地の第一期造成事業は順調に進み、小名浜旨野石膏など四社の進出が決定、産業界に明るいスタートとなった。県行政の充実へ県出先機関の合同庁舎が三十日に起工、臨海工業地帯から逃げ出して漁業無線局が下神白へ、関田立体交差橋が開通、石森山の山頂に遊歩道が完成と、行政努力はあちこちで開花、大久地区には県内最大の種鶏用地建設計画も決まって、ウシ年の新年はスローモーながら、ますはおめでたいスタートとなった。

暗　正月早々無火災九日間を記録したと思った一方では、正月三が日に酒飲み運転などで交通事故十八件が発生、死傷者三十六人を出したほか、各消防署の救急車がピーポーピーポーとかけ回って五十九件の人命輸送に当たるなど交通地獄、連休での病人の困りようを見せつけた。四月一日からの国鉄の値上げ案（実際には来年四月一日に延期）が出たと思うと、ハイヤーが三一・四%の値上げを申請、買い占めでか大豆が三千五百円から一万三千円に暴騰、三十五円の豆腐が六十円にハネ上がるなど背筋の寒い値上がりは物価に狂い始めた。暴力グループ五人の逮捕、暴力とばく団の逮捕とダニの横行は後を絶たず、三十日は四人の少年が深夜のドライブで死傷した。

神谷で不用品交換会

○…新日本婦人の会神谷班（近沢和子班長・会員二十人）主催の"不用品交換会"は十五日午後一時から、いわき市平の神谷東農協二階で開かれた。会場には近くの主婦約百五十人がドッと押し寄せ、日頃きたえた買い物の腕を競った。

○…催しの目的は、物価が異常高騰となっている折り、不用品を持ち寄って少しでも「生活の向上」に役立てようと開いたもので、品物は食品、手芸、日用品、衣類と各コーナーに分け、合計約千点が陳列された。特に目立ったのは会員作品による無公害洗剤、ジャンパー、セーターなどの衣類コーナーがたちまち買い占め?られてしまい、話題の"チリ紙"にはワッと殺到、主婦連がまたたく間に買い求めてしまったことだった。

○…なお、この催しの利益は同会の親睦や、種々の運動などの資金にあてることにしており、物価高に対する主婦のチエは、政治より一足先に"消費は美徳"から"節約は美徳"の交換会を生み出した。

農業委員会総会　いわき市は十八日午後一時から同三時まで平市民会館大会議室で第七回農業委員

神谷地区健康相談　いわき市は十八日午前九時半から同十一時まで中神谷公民館、午後一時半から同三時まで上神谷公民館で、健康相談・衛生教育を行う。

会と催し　18日

【平市民会館】▽国際商事船来展示会（9時）▽京染呉服展示会（9時）

【勿来市民会館】▽勿来地区労選対会議（17時）

【常磐公民館】▽創価学会集会（18時）▽洋裁サークル（9時）▽吟詠サークル（13時）▽和裁教室（18時）

【磐城体育センター】▽生活学校運営委員会（10時）▽磐城民踊練習（13時）▽コーラスサークル（10時）

【しゃくなげ会館】▽衣料保険事務講習会（10時）

【草野ホール】▽草野弘道写真展（10時）

【物交会にワッと押しかけた主婦たち】

株式・前場

週明けの市況は、本日約定分から信用取り引きの際の代用証券の担保カケ目を二〇%引き上げるとの材料から、朝方全般的に高寄りして始まった。五洋建がスエズ運河改修計画にからんで買い進まれ、他のしゅんせつ株も小高い。また三井東圧など化学株の一角、緊良電がさ株、当銘株、招株もしれ、とくに帝石などの資源株の一角に下押すものもみられた。主な高いものは若築建十四円、五洋建十五円、興人六円、小西六十一円、松下十八円、荏原十四円、石井鉄十四円、郵船十一円。主な安いものは帝石十七円。

【地元銘柄】呉羽化二百七十二円、常磐興二百円、常陽銀二百六十五円、七十七銀三百円、東邦銀三百八円。出来高八千万株。旧ダウ二十九円七十九銭高。

農業用　石油・資材を確保
12月市議会に陳情43件

いわき市十二月議会に参考資料として提出された陳情は、石油コンビナート建設による公害発生の防止など次の四十三件だった。

▼消防署川前分署の新設（永大興業）▼川前中央集会場建築資金の助成（上桶売地区民）▼藤間中の校舎改築（夏井地区区長会）▼錦町地区市道の大島～花ノ井線の補修（高萩建設組合）▼農業用石油など資材の緊急確保（市農業委員会）▼失対・緊急失対労働者の諸待遇改善（全日自労県支部いわき分会）

タコ振るわず漁業を転換

漁況速報

【漁況】十二日、久之浜の底引きは大浦～富岡漁場で平均ヤリイカ、カワハギ、ハモ、アンコウその他一・五㌧（二十八万～三十二万円）タコつぼは久之浜～末続でマダコ三～五㌔（二千～一万円）はえなわは久之浜沖で、ドンコ、ガラ五十～七十㌔（一万円）。四倉の底引きは四倉沖でヤリイカ、アンコウその他八百㌔（十五万～二十万円）タコつぼは四倉沖で六～十五㌔（四千～一万円）船引き網は大浦～四倉漁場でカタクチイワシ・五㌧（七万～八万円）。

勿来の底引きは勿来～日立沖でイカ（四万～七万円）はえなわは勿来～則安漁場で三十～七十㌔（五千～三万円）メダイ釣りは勿来沖でメダイ三十～百㌔（一万～四万円）小浜の船引き網は小名浜～小浜沖でシラス一～一・五㌧（六万～七万円）豊間の船引き網はイワシ四百十㌔（一万三千円）サヨリ五十～八十㌔（三万～三万六千三千円）。タコつぼはマダコ五・五㌔

農業用石油・資材を確保

12月市議会に陳情43件

いわき市十二月議会に参考資料として提出された陳情は、石油コンビナート建設による公害発生の防止など次の四十三件だった。

▼消防署川前分遣所の新設（永山徳二氏ら住民代表）▼水産業公害の防止として①石油コンビナート建設による公害発生の防止②いわき区域臨海化学工場より排出する廃水による公害発生の防止（江名町漁業協同組合）▼小名浜西小の環境整備①プールの早期建設②体育倉庫の建築③昇降口の新設と改造（西小PTA）▼平一小と一中にプールを建設＝現在平一小、一中に一つしかプールがなく、皆泳の目的を果たせないので、両校に新設を願いたい（平一小・一中PTA）▼水石山高原ゴルフ場を中心とした観光施設の開発促進（三和町合戸区長）▼常磐湯本町上川地区上の湯共同浴場新築に伴う二階併用地区民集会所の建設（常磐湯本町上川町代表）▼平五小校舎の全面改築（平五小PTA）▼高野小、内郷三中に体育館を建設（両校PTA）▼校舎に傾きとゆがみが生じ、学業はおろか生命さえ心配される綴小校舎の改築促進を（同校校舎改築促進期成同盟会）▼老朽の山田町地内お寺橋、新川橋を永久橋に架け替え（山田町上山田区長）▼錦町上中田鷲内地内の農業用水路は住宅、病院、スーパーなどの排水により汚泥が堆積、早期しゅんせつを願う（中田区長）▼こどもの村から芳野沢、栗木沢へ通ずる林道の早期復旧（四倉町戸田代表）▼平の正月町地内新川・新田橋に歩道橋を新設（平三中PTA）▼これれて危険な小名浜地区の公園の施設修理、改善など（小名浜地区母親クラブ）▼物価高により保健委員会連合会の補助金増額を（同連合会）▼勿来地区の山玉～白米線道路の改良を（山玉町民代表）▼常磐バイパスの建設で冠水の多い佐糠地区の中央排水路建設を（佐糠区民）▼小浜町内の要岩の堤の改修（小浜町区民）▼勿来の関ゴルフ場の早期実現へ開発行為の許認可の再要願（大秀興業）▼川前中央集会場建築資金の助成（上桶売地区民）▼藤間中の校舎改築（夏井地区区長会）▼錦町地区市道の大島～花ノ井線の舗装工事促進（大倉地区行政嘱託員）▼川前地区に①秘話式単独電話の設置②事務職員の配置③体育館の新設④市民運動場の早期完成▼上遠野地内の旧藤川橋の早期架け替え（上遠野区長）▼上遠野地内の小渕～深山田線を六尺に拡幅（同）▼上遠野地内の本町線通学道路の改良（上遠野小PTA）▼遠野町の原町～仲ノ町線通学路の整備（深山田区長）▼新生活運動の補助金を増額（新生協）▼才槌小路から立体橋までの舗装改良（平西部六区地域振興会）▼錦町の花ノ井～御力線と江栗大町～細谷線の舗装工事（錦町大字区長）▼内郷綴町船場から平上荒川大沢の宅地開発（内郷綴町区長）▼平第二区古鍛冶町研町通りの通学路改修（平西部六地区町内会）▼岩間町と佐糠町にある火力発電所社宅は植田小学区から金山学区にしない（火力発電所社宅居住者）▼常磐バイパスの常磐三沢町地内を早期建設（常磐三沢町区長）▼通称療護園道路の旧道維持改修（中平窪区長）▼私立幼稚園事業の公立並水準へ要望（私立幼稚園連P）▼錦町江栗公民館増築事業の助成（江栗区長）▼小名浜二小校舎を公害防止校に改築（校舎改築期成同盟会）▼種苗用種アワビとウニ移植の助成（江名町漁協組）▼江名港整備五カ年計画での地元漁民への善処（江名町採鮑組合）▼農業用石油など資材の緊急確保（市農業委員会）▼失対・緊急失対労働者の諸待遇改善（全日自労県支部いわき分会）

○…なお、この催しの利益は同会の親睦や、種々の運動などの資金にあてることにしており、物価高に対する主婦のチエは、政治より一足先に〝消費は美徳〟から〝節約は美徳〟の交換会を生み出した。

農業委員会総会　いわき市は十八日午後一時から同三時まで平市民会館大会議室で第七回農業委員

せ、日頃きたえた買い物の腕を競った。

○…催しの目的は、物価が異常高騰となっている折り、不用品を持ち寄って少しでも「生活の向上」に役立てようと開いたもので、品物は食品、手芸、日用品、衣類と各コーナーに分け、合計約千点が陳列された。特に目立ったのは会員作品による無公害洗剤、

週明けの市況は、本日約定分から信用取り引きの際の代用証券の担保カケ目を二〇%引き上げるとの材料から、朝方全般的に高寄りして始まった。五洋建がスエズ運河改修計画にからんで買い進まれ、他のしゅんせつ株も小高い。また三井東圧など化学株の一角、優良値がさ株、造船株、船株もし

商店街

釜忠が新装開店

内郷御厩町共立病院前『釜忠』が新装開店。

共栄木材新築移転

小名浜字林ノ上の共栄木材では同字前約37の8へ事務所を新築移転。

松寛肉店新装開店

小名浜大原字塩米に松寛肉店が新装開店。

出沢住器が新装開店

小名浜字志川町の玉川台住宅団地入り口に出沢住器が新装開店。

やまと理容新装開店

常磐ト船尾バス停前にやまと理容が新装開店。

鳥静駅南店新装開店

常磐湯本町天王崎に鳥静駅南店が新装開店。電㉓五五五五番。

鈴藤で歳暮大売り出し中

鈴藤ではクリスマス・歳暮大売り出し中。

フランセで特別セール

小名浜店・植田店では歳末謝恩特別セール中。

第一生命が移転

平字十五町目第一生命平分室は平字称宮町一三に新築中の四階建て新社屋へ移転、14日から業務を開始。平支部と東洋支部加入居。

あすの運勢

小川石洲

十二月十八日（火・仏滅）

【1月生】身辺に気になることが起こる、冷静に判断して対処

【2月生】チャンスいまだの感がある、あせらず転機を待とう

【3月生】情勢が不安定で迷いが生じやすい、冷静さ失うな

【4月生】相手は思いのほか好意的、協力を求めて成果あがる

【5月生】引っ込み思案していては進展しない、積極性が組織吉

【6月生】人に話しても消えぬ悩みがある、今は控えめが安全

【7月生】苦境にも打開の道がある、周囲の協力を求めて有利

【8月生】あせって独走すればつまずく、周囲と協調し組織吉

【9月生】心身ともにやや疲労きみ、無理せずマイペース守れ

【10月生】自分本位は周囲に敵をつくる、協調はかってプラス

【11月生】無理しなければ軌道に乗る、あせらず徐々に進めよ

【12月生】不満あっても表面に出すな、誠意で当たれば好転す

100円貨

ようなる食――オイルショックで世の中騒然だが、ある業者が言いました。「どこに行っても、いままでは社長と名のつくひとが多かったですね。それだけ独立してなんでも事業ができたというわけですよ。ちょっと仕事をおぼえると一人前の顔して独立する。だがもう自然淘汰のときですよ」◆企業努力を重ねてきたところと、放漫経営してきたところが、このパニックで整理される時期というわけ。ところで、パニックとはどういうことか。金融の凍結、銀行の破産を予期しての騒き、株価の暴落に際しての乱売、そして今回のいわゆるモノ不足に対する買いつけ騒きなどこそ、本来パニックとよんだものである。◆昨日の新聞に愛知県下の信用金庫で朝から数百人の預金者が預金の引き出しに押しかけるという取り付け騒きがあった。悪質なデマにまどわされたものだが、なぜこんなことが起きるのか。これは金融不安やモノの不足が、やがて生命の維持や生活に危害を及ぼすであろうという、間接的な不安に基づくもの。人間とは弱いものなのである。◆パニックの成因を左右するのが群集心理である。現代の大衆社会は、生活構造が平準化され、同一化されているため、枯れ草に火を点じたときと同じくたやすく燃え広がる。「デマや流言が人を突き動かす強さは、不安の強さと情報のあいまいさを掛け合わせたもの」と定義される。新潟地震のとき、約四〇%の人がデマをきき、そのうち八〇%がデマに動かされたという。◆ところが、炭鉱落盤とか、KLMジャンボのハイジャックのように、「死なばもろともという共通運命があると、強い連帯性が生じ、人をかきわけてもということが押えられ、パニックに陥らずにすむ」とある心理学者は説いている。（龍人）

観の天地

（135）

池波正太郎作

中一弥画

国峰にて（四）

国峰城は箕輪城の南、さしわたしにして約六里のところにある。

筆者は、数年前の早春のころに、この城址を見に出かけたことがあった。

群馬県・高崎市の駅前で車をひろい、鏑（かぶら）川に沿って細長くひらけた平地を西へすすむと、富岡の市街がのぞまれる。

富岡市へ入る手前の福島の町から左へ曲がり、半里ほども行くと小幡の町へ入る。この町は、江戸時代の宿場町の名残りを風景にとどめていて、まことに、おもむきのあるところだ。

このあたりまで来ると、前方に山々がせまってくる。

小幡をすぎ、山間の曲りくねった道を南へすすめば、およそ一里余りで、右手に国峰城の本丸が構えられていたピラミット型の山頂を見ることができる。

国峰城は、山城であるが、平地で孤立している山城ではない。

高峰ではないが、いくつかの山なみがつづき、いくつかの谷間と川と、そうした起伏を利用し、濠（ほり）がめぐらされ、曲輪（くるわ）が設けられていたのである。

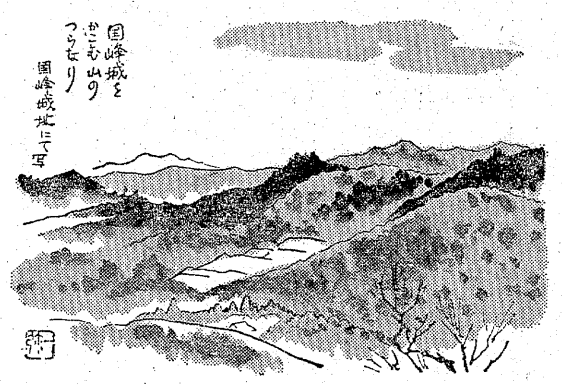

国峰城の南西半里のところに、峰の城がある。

峰城は、むかし、小幡氏の本城であったそうな。

小幡氏は、『上州の八家』のうちに入る名家である。

峰から国峰へ本城を移したのは、小幡信貞の代になってからだ。

信貞は後年になって【小幡憲重入道】などと名乗り【泉龍斎】などと号したそうであるが、この小説では、どこまでも【小幡信貞】の名をもって、彼をよびたい。

前に、何度か、『先ず、国峰を落すがよい』といい、その準備にかかったがやはり、『あれしきの古城を落すために、こなたは多くの血をながすことになる』

あきらめてしまい、それからは箕輪城攻撃一つに作戦をしぼることになったのだという。

ところで……

武田信玄も、

たとえ、大軍をもって攻めかけても、このように山々が、いくつもの壁となっていたのでは、大軍の総力をおもうままに発揮することができない。

『堅（けん）城』といわなければなるまい。

樋名山麓へ、四方の展望をほしいままにして築かれた箕輪城のスケールにくらべるといかにも、『小じんまりとした……』

国峰城ではあるが、しかし、四方を山々にかこまれ、複雑な地形を、たくみに利用して築かれた。この城もまた、

営業時間＝AM6：30～PM11：00
18日㈫はお休みです
純喫茶 太陽
平・田町（並木通り）電㉓7779

メリークリスマス
クリスマス　お正月のためのパーマはお早目に……
ビューティーサロン 水野美容院
平駅前（ヨーカドー通り）TEL・74－2678

高級服地とお仕立て
ブチック さえぐす
平・平和通り　電74－6026

●バタマキ売ります
小型1台　700円　3トン車2,000円
※配達いたします
襖（ふすま）障子張り替えいたします
出張可（多少にかかわらず）
川村製材所
平字佃町1の2　電㉔5382

御婚礼写真には・・・
助川写真館
小名浜・本町　電(54)8888代表

特製もやしそば
中華スタンド 東邦紅
平・十五町目（平東映前）電㉓4412

ステキなデザインがそろっています！
・コートオール
・パンタロンスーツ
年内1割引き　場所　モンシェリー本店
ブティック モンシェリー
平・白銀町8（世界館ビル前通り）☎74－7685

お宮と仏壇
橋本屋
平・新川町1
五町目バス停わき
電74－3948

〝水族館〟は――
水族館ではありません
あなた自身のやすらぎの場です
酒館 酔族館
たいら・新田町（志賀ビル2F）　電㉓3645

ボーナスで親子そろって
ガソリン不用の自転車（くるま）を
どうぞ……
※いわき信販チケットをご利用ください
門馬自転車店
平・六町目　TEL・㉔5285

フクヤマ
平・2　電㉔二三一七

1日　しなの川・ひとつ
まで★ズンドコ ズンドコ 全員集合!!
平東宝　TEL 74 68

寒い季節・・・
白浜独自のなべ・炭火焼き料理でお暖まり下さい　汗をかきながらご自分で焼きお好きなタレで召しあがる炭火焼きと洋風なべ料理をお楽しみ下さいませ
洋風なべ焼きぞう煮（手打ちうどん入り）…300円
洋風かに・かき海の幸なべ……600円から
肉野菜盛込み炭火焼き（お2人前）1,500円から
なお 忘年会・新年宴会 ご予約承っております
料理お1人1,500円からご予算によりご相談に応じます
駐車場完備
営業時間　AM10：30～PM8：30
四倉海岸　レストラン 白浜　電32－3444

平ステーションビル3F白浜は物価上昇の折ですが当分の間値上げしません
例えば――
とり肉野菜入り（特別ソース）焼きそば……120円
三色おにぎり（新香・吸物付き）……120円
なべ焼きぞう煮（手打ち風うどん入り）……250円
大盛り田舎ご膳しるこ……180円
曜日変わり特別ご献立も用意しております
甘味とそば処 白浜　電22－0623

ご婚礼写真
スズキ写真館
小名浜・銀座／㉒4365

庶民金融
低利・敏速
お気軽にご来社下さい
福島県庶民金融業協会会員
杉山商事
平・十五町目一六（佐藤事務所2階）電㉓四四一四

新発売
1本　500円
2本入　1000円
3本入　1500円
本店いわき市平・銀座㉓一五五一代
平駅ビル／小名浜／湯本／植田
優雅さと格調を贈る…
以和貴名羹
梅の梅
焼茶羊羹
シェフランの 松月堂
恵

さっそくお伺いしてお礼を申し上げるのが本意ですが略儀ながら紙上でお礼を申し上げます
昭和四十八年十二月十七日
いわき市植田町南町二丁目五の二
古川商事株式会社
代表取締役　古川遥

天気予報

玉半提供
㉔五〇三一
（小名浜測候所調べ）

たい晴れ。

【明日】西のち南の風、晴れ。次第に雲多くなる。

【海上】今夜、波高いが次第に

あすの暦

12月18日（火）

	11月24日	仏	滅
月齢		6	44
月出入		16	22
月出入		0	36
潮		11	58
潮		9	59
		3	22
		17	37

日華親善訪問に参加して

あたまにくる矛盾だらけの日本

ゆきとどいた中華民国

私は好間の愚僧、良いこともいうばいあるが、最近あたまに来ることが多い。

はじめに自己批判をふくめて仏教界では、――布施（ほどこしをする）をとく坊主が布施ばかり要求して布施をしない。人間の心のよわさをえさに大きなお札を数千円、数万円でうるお寺（小さなお札もご利益同じ）。人間の道もとかない葬式、法事坊主。作務（お掃除など）もしないで、和服をきこんでゴロゴロしている坊主。威厳を保つためか、弟子の運転する高級車にふんぞりかえる坊主。本業を忘れてつとめにでるサラリーマン坊主。

つぎに学校では――時間を守らない教師。校長や教頭にゴマする教師。教員組合にも入らず、何もしないで同じベースアップをもらっている教師（子供達には協力してやりなさいとおしえている）。学校がヒモになっているPTA。教師に圧力かける連Pの会長。教育長のいうなりになっている校長、教頭、等々。これでは生徒は先生を、先生は校長、教頭を尊敬するわけにはいかず、本当の教育はどこにいった。「ましろきふんどしきりりとしめて、もとの日本にしてかえせ、男ならやってみろ」

家庭では――夜中までおきていて、イレブンピーエムをみている中高生。子供が不良になってから反省する父母。親がいけといったから高校に入学した高校生（勉強きらいで喫煙、シンナー遊び）。

社会では――どこへいってもゴミの山。下水管もうめずに舗装して、またぼっかしている道路。法治国家といっても憲法違反している自衛隊（必要なら憲法改正したらよい）。予算とったから隊員ふやす自衛隊（知能指数四十で幼女殺し――これでは戦争もできず）。デパート火災で死者一〇四名（営利主義で店員ふやさず――これじゃ仏もうかばれまい）。交通事故で毎日四十名あの世ゆき。買いしめ、ちりおしみで品不足（自由、自由が不自由に）。お葬式の花輪（ほんとうに心のこもったものなのか、選挙が近づくと多くなる）。年賀状に顔写真のせる立候補予定者。日本の英霊、靖国神社ではうかばれない。仏教、キリスト教の信者もいるではないか。むかしからやっていたことは良いと思っている頭のわるい大人たち（革新ときけばアカよばわり）、ストを計画、決行すると賃金あがり……もっとあるがやめておく。

こんなもやもやしている時に、福島仏教会の会長さんをされている吉岡碩一氏から、中華民国に行ってみないかときそわれ、母をつれて（親孝行をかねて）ぶらり台湾へ。はじめての海外旅行、十一月三十日、ジャンボにのる。鳥瞰図を見るような日本の島々（ゴミはみえないきれいな島）。あっという間にポルトガル人が名づけたイラ・フォルモサへ。どこへ行ってもゴミはなし。ハワイアンセンターの中みたい。グーゲンビリヤ、ハイビスカス、ポインセチャなどの花ざかり、バナナ、パイナップル、ポンカン、バンザクロの実、サービス精神のいきとどいた町の人々、道路もひろく、交通事故もなく、みんないきいきとしている国民、すばらしい観光地、私たちは十二月四日までの五日間、蔣介石総統の国賓として訪華してきました。囲碁、将棋、マージャンの発祥地だけあり、物の考え方が合理的（先の先までよむ）。仏教と儒教を国教として、道徳教育の徹底している国、あたまにくることのない国（理想の楽園）、私は夜の寝る時間もおしく、政府の要人、仏教関係者、バスガイド、ホテルのボーイ、裏町のおばあちゃん、売店の人々の話を聞き、実際にこの目でたしかめたことを旅行記とし、さらにいまの日本の腐敗ぶりを批判し、最後に中国人の物の考え方についての事例をあげて書きたいと思っています。

大和慈僧・合掌

（いわき市好間町北好間・真言宗智山派好間山長寿院・住職　白土和男）

※　※

馬の守護神 ㊀

これは川前支所の坂下に見られているもので、数基の馬頭尊に囲まれている。

土地の古老からは、この石塩について伺って見たが、馬頭尊のお祭りに一緒に行ったので、仔馬のために祈ったことがあったとしか、何うことができなかった。

摩尼珠とは、竜王の脳中から出た宝珠で、普通如意宝珠と呼ばれ、この宝珠はどのような願いもかなえて下さるものと、仏教辞典にみられている。

しかし、摩尼珠尊天となるとわからず。小名浜の宮鳴和尚を尋ねて見た結果、如意宝珠を持つ天部としては、吉祥天と宝蔵天があり、他に童子姿としての妙見菩薩もあることを知った。

川前は、かつて馬産の地であり、また、土地には妙見信仰の星神社が見られている。

妙見菩薩は、星（北斗星）に対する信仰にもとづいた菩薩であり、星の神は竜馬に化するとの信仰から、妙見の祭りに馬を連れて行き、馬の病を治してもらうことがあると『日本民俗事典』にはある。

これらのことから、この石塔は、妙見信仰のものであり、馬の守護を願い建てられたものと私なりに考えてみた。

（小名浜岡小名字君ケ塚一〇一・小名浜高教諭）

道ばたの神々 ㊷

カメラと文　木暮幸雄

▷…摩尼珠尊天…◁

いわき市川前町川前

妙見を信仰し
馬の守護願う

いわき七物語

（18）

画・文　斎藤実

だ。昭和十年といえば私は二十歳、平・南町の家でひとり留守番をしたことがある。

思い切り朝寝をし十時半ごろ顔を洗ったところへ、イワシを売りにきた。十銭買ったらバケツに半分ほどあった。

初秋九月の末。えんがわに七輪を持ち出し、七地のイワシでもり上げる。

次はオーソマール・トリュッフェだが正確にはその下にオーズィトル・フリトと付く。日本の伊勢エビ相当のエビガニを八匹ほどゆでて殻を取り、内臓と一緒に塩とコショウと酢とサラダ油を混ぜたのに二、三日つけておいたのを良くすりつぶし、

名入れタオル
タオル製品
で贈答用品
東商会
平・佃町TEL㉔4037

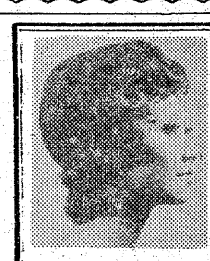
ヘアスタイルの
ポイントは
カットです
ひで美容室
平・田町（花ぞの裏）電23―9412

●ミッシーショップ
よみがえる女らしさ！
クレジットでよいものを…
●プレタポルテ
●洋装生地とお仕立て
いわき市平字南町59　TEL・74―7764
※いわき信販チケットをご利用ください

日ごろのご愛顧を厚くお礼申し上げます
メガネは顔のアクセサリー
高級舶来枠・ベッコウ枠・メタルフレーム
福島県眼科医会推奨店
メガネの松本
いわき市平字二町目　TEL・㉔3851

テーキハウス
ッスル牧場
CASTLE PASTURE
ンター八百富2F☎23―6607

医院
会館隣）☎23―6000

40年の伝統を誇る
花嫁の専門店
衣裳の相談も承っております
美容　さかもと
平・中町（大黒屋前）
マークサロン　電㉔4938

忘年会・新年会は
二千名様くらい予約承ります
出前敏速
寿し
天ぷら
山水
いわき市平・南町　電㉓0六一0

指輪・ネックレス・パール・ブローチ

そうです!!公害に強いのです
太陽から生まれた世界の食品
純正クロレラトップス
240粒入り
¥1,800
全国国立大学病院
財団法人協会採用

11月13日（火）毎日新聞に発表された「イタイイタイ病にクロレラが効く」という市村昭二富山大教授の研究発表の記事をご覧になった方も多いと思います
市村教授は昨年鹿児島で開かれた第26回日本体力医学会でもクロレラがドライバーの視神経や体力向上　疲労回復に効果のあることを発表している　今度の研究はことしの4月から8月にかけイ病の発生地である富山県婦負（ねい）郡婦中（ふちゅう）町のイ病患者男3人女2人を対象にクロレラ錠剤を1日30錠（1回10錠）を食後に投与　週2回ずつ尿と便中のカドミウムを分析した結果44歳の男性の例をみるとクロレラを投与する前は尿中のカドミウムが1000分の7ＰＰＭ　便中のカドミウムが1000分の11ＰＰＭであったものが投与12日目で尿中のカドミウムが3倍の1000分の23ＰＰＭ　便中のカドミウムも2倍の1000分の21ＰＰＭとなり　その後も日がたつと共にどんどん体外に排出される量が増えることがわかった　また患者たちはクロレラ錠剤を服用する期間が長くなるにつれ痛みを訴えなくなったというすばらしい効用が社会の注目を集めております
ご連絡いただければ近くの販売店からお届けいたします
●福島クロレラトップス総販売元
株式会社河内屋商店
電話（平）23―4121代

栗杭木・枕木・土止板
常磐坑木株式会社
いわき市内郷御厩町　電㉖二五八一・一〇六二

落ち着いたお部屋でご商談、ご会食にお気軽にご利用ください
料亭いま田
いわき市平字中町二三　電㉓一六一三

肉の御用は
下坂食肉店
好間町　電㊱二四四七三二

タカオはコーヒーが自慢です
タカオ
平駅前不二屋ビル電23―7727

あなたの職場のユニホーム
会社・病院・商店・学校・諸官公署・事業所
作業服・事務服・白衣
いわき市平字大町11
電話（74）3788
（74）8056
鈴屋
直属工場・有限会社いわき縫製・内郷高坂町　電（26）2510

いわき伝物志

（18）

画・文　斎藤実

いわきでうまい海のものといったら、まっさきにあげられるのが貝焼。つぎは子持ちヤナギカレイの一日干し。三番目がアンコウという事になるのか。

貝焼は十二月の初めまで市販されているほどだから、夏のものだとはもはやいえない。しかし、十月からが禁漁だろうから夏場にたくさん作り、冷蔵しておくのだろう。高価だとはいうものの、チリ紙一シメ五百円のバカ値に上がっているきょう日なら、そんなに高いものではない。

ヤナギカレイはオスとメスでどちらがうまいか。モーパッサンでなくともおおかた子持ちのヤナギカレイであるメスに手をあげる方が多かろう。水あめ色にナマがわいた魚肉をすかしてみえる、あの朱色の細長い子だけを食べるならメスに限る。身だけを食べる場合はむしろオスの方がうまい。てんぷらの場合はオスに限る。第一安いし多く食べられる。そういい張ると友人らは大いに笑うのである。うまくて、安くてうんと食えない限り、本当にうまくはないんだと主張すると、さらに笑いつづける。

銀座のはち巻き岡田へ行った時、ヤナギカレイと張り紙があったので、二月初旬だったし、いわき市にいる気分であつらえた。焼きあげられて現れたのは、いわきではお目にかかれないほど巨大なものだった。さすがは東京かなとハシをつけたら閉口げんなり。恐れ入った品物だった。そっと産地を聞いたら駿河湾という返事だった。目黒のサンマの反対で、ヤナギカレイはいわきに限るの結論を得た。

海幸の国いわき名産

貝焼ヤナギにメヒカリ

昨年あたりアンコウはサンマとアベックで高級魚に変身。東京目指して蒸発し庶民の口にはトントごぶさただったが、ことしは両方ともきわやかな出足で、すでにサンマには大満足し、アンコウは石油不足の油地獄のさ中ながら、その滋味にタンノウできるとアンコウのようだれを思い浮かべてツバをのんでいる。

アンコウのとも酢、アンコウ鍋。滋味あふれる冬のいわき料理であり、しんなりするまで熱湯をくぐらせた冬ネギにアンコウのキモ酢をつけてカン酒をくむのも楽しい。

最近はメヒカリの天ぷらにこっている。メヒカリの呼び名で全国まかり通るが、字引や百科事典にはのっていない。エソ科のネリ製品の原料として有名な魚だが、アオメエソというのが標準和名のようだ。

メヒカリと呼ぶ名前は実にうまくつけたもので、暗がりで光るネコの目のように、体のわりに大きな目玉が光るのである。いま冷凍のエビ天を食べるなら、エビと同じくメヒカリの頭をとって天ぷらにし、熱いところをアングリやったら、十や二十をやわらかい骨ごと片付けるのに手間ひまはいらない。

うまいからといって多く食べるはずのイワシの天ぷらを、一時に食いつくしたような後味の悪さであった。

美味とか美食に熱くなるのは、人生の旅路に斜陽のカゲが濃くなり出すところである。十五年前あたりの私がそれに当たり、空腹という名の最上等の調味料を与えられなくなった時である。

実際に舌つづみを打って食って歩くヒマもゼニもなかったので、本を読んでは空想しツバをのむ快を楽しんだ。

吉田健一というケンタン家は、駅弁を売る駅に列車が止まるたびに買って食べ楽しめる人で、この人の書いた「饗宴」なるエッセーのなかでお目にかかった料理には、再三読味の快をむさぼった。

名前はコットレット・ダニヨー！・オーソマール・トリュッフェ・マロン・シャンティーという。

コットレット・ダニヨーというのは羊のカツレツをあげ、これにクルミと南京豆を混ぜてすり、上等のオリーブ油でもう一度ねり、ウニの焼いたのとカレー粉を加え、大皿の上に照島のイワシの天ぷらを、一時に食べたようなあとの味。

吉田健一とか饗宴に熱くなるのは、人生の旅路に斜陽のカゲが濃くなり出すところである。十五年前あたりの私がそれに当たり、空腹という名の最上等の調味料を与えられなくなった時である。

実際に舌つづみを打って食って歩くヒマもゼニもなかったので、本を読んでは空想しツバをのむ快を楽しんだ。

吉田健一というケンタン家は、駅弁を売る駅に列車が止まるたびに買って食べ楽しめる人で、この人の書いた「饗宴」なるエッセーのなかでお目にかかった料理には、再三読味の快をむさぼった。

名前はコットレット・ダニヨー！・オーソマール・トリュッフェ・マロン・シャンティーという。

コットレット・ダニヨーというのは羊のカツレツをあげ、これにクルミと南京豆を混ぜてすり、上等のオリーブ油でもう一度ねり、ウニの焼いたのとカレー粉を加え、大皿の上に照島のさらにカキを何十もフライにするのだが、この料理では衣だけでなしに、中身も何もかも金色のボロボロしたものになるまで揚げつづける。と同時に揚げている間中、レモンの汁を加えて、カキフライの衣と中身の味のほかにレモンのニオイも口の中にひろがるようにする。大変技術を要する。

最後がマロン・シャンティーだが、栗のすったのにクリームをかけたもの。雪の中からキノコが頭を出した上に金色のカキそぼろの雨が降った照島のまわりに、雪と泥で白と茶色になった波の格好に盛りつける。

これで出来上がりで、銀の大皿に乗った照島を、サジ一本でガムシャラにつきくずしてむさぼり食うわけだが、一口ごとに夢の国にさそわれるようだと書いてあり、その後で茶づけを食べたらさぞうまいだろうとあった。

舌なめずりをさせるほど具体的な舌さわりを感じさせる筆力だが、体力と空腹と経済力と三ついっしょに持ち、こんな料理を食べる人間と、空想力だけでハシをあやつるスカンピン談をくらべるのは比較にもならない話。

といって、いわきに住んで底引漁の季節ごとにうまい、これはいけると飲み食いできるのは、海幸の国いわき民族の生きがいでもあり幸福でもあろう。

でもり上げる。

次はオーソマール・トリュッフェだが正確にはその下にオーズィトル・フリトと付く。日本の伊勢エビ相当のエビガニを八匹ほどうでて殻を取り、内臓と一緒に塩とコショウと酢とサラダ油を混ぜたのに二、三日つけておいたのを良くすりつぶし、雪が照島の上にふったように盛る。

それからフランスの、豚にカシの木の根元から掘り出させたキノコをあしらう。

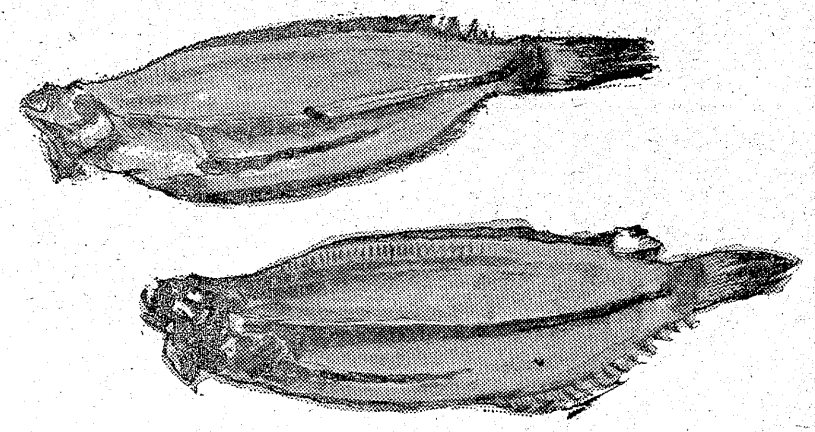

いわきのやなぎかれい

売・道ばたの

りに馬を連れて行き、馬の病を治してもらうことがあると『日本民俗事典』にはある。

これらのことから、この石塔は、妙見信仰のものであり、馬の守護を願い建てられたものと私なりに考えてみた

（小名浜岡小名字君ケ塚一〇一・小名浜高教諭）

だ。昭和十年といえば私は二十歳、平・南町の家でひとり留守番をしたことがある。

思い切り朝寝をし十時半ごろ顔を洗ったところへ、イワシを売りにきた。十銭買ったらバケツに半分ほどあった。

初秋九月の末。えんがわに七輪を持ち出し、七十匹のイワシを洗って下ごしらえし、大根おろしをタップリつくり、油を熱してイワシの天ぷらを揚げ、塩をつけて食べ出した。うまいというより夢中であった。うまかったなあと思ったのは、残った三匹を食べ終わった時だった。

腹はこわさなかったが、夕食はもちろん、次の日一日何も食べたくなかった。一生のうち食

免許写真はどんな写真でもよいではいけないのです
きれいな　あなたの免許証
大切な免許証写真は
格調高い写真を！
1日仕上げ　1枚ごと真心をこめてつくっています
田中スタジオ
カメラの田中　平・三町目店2階　電23—1405

住宅設備機器販売
■浄化槽　無臭トイレ
■ポリバス　ホーローバス
■石油風呂釜　ガス風呂釜
■ステンレス・アルミ流し台
ヤマハセントラルヒーティング
設備一式
ショールームにぜひ一度ご来店下さい
（6号国道沿い）お問い合わせおよび
価格はご相談に応じます
DSK　思川産業株式会社
いわき市平塩字塩向10　電㉔4117代

ステーキハウス
キャッスル牧場
CASTLE PASTURE
●フルーツセンター八百富2F☎23—6607

専用駐車場完備
※診療時間　午前9時～午後6時
医療法人　松尾病院
平・大町9　☎74—4421～2
平駅　内郷　平大通り　小名浜　平消防署　常交タクシー　6号国道　当院　元東北電力　ヤマニ　ガリーナクシン　駐車場

あんのう
中安濃　胃腸科　内科　医院
平字堂根町4の7（しゃくなげ会館隣）☎23—6000

忘年会　新年会は網元で
仕出し一式　事務所（南町）電㉒2185（代）
お食事どころ　駅ビル店（駅前）電㉒2187
割烹・すし　植田店（勿来）電②3653
網元チェーン店
魚料理専門店　南町店（平）電㉓9410
生ずし・弁当　湯本店（藤越店）電㊷4141
各店とも40名様までのご宴会の予約を承ります
おせち料理の仕出し予約を承っております
網元

100名さまヨーロッパ（イタリア・スイス・フランス）ご招待
どなたでも応募できる——
カシオ計算一発クイズ
実施中
●応募しめ切り
昭和49年1月20日
カシオミニ
¥12,800
カシオなら　明和商販
●いわき市平・五町目12　☎23—0597（代）

40年の伝統を誇る
花嫁の専門店
衣装の相談も承っております
美容　さかもと
二階　美容室
一階　カバーマークサロン
平・中町（大黒屋前）電㉔4938

忘年会・新年会は
二十名様くらい予約承ります
寿し　天ぷら　山水
出前敏速
いわき市平・南町　電㉓〇六一〇

指輪・ネックレス・パール・ブローチ
貴金属の店　宝石の松屋
いわき市植田町本町　電②二五〇一

そうです！
太陽から生まれた世界
純正クロレラ
トリプル
240粒入り
¥1,800
全国国立大学病
財団法人協会採

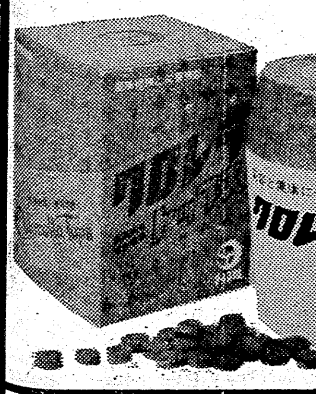

植田駅前再開発進む

資材高騰と不足あるが　本町追い越せムード

いわき市の副核商業地としての位置き付けを確固たるものにするための植田駅前土地区画整理事業は、イトーヨーカ堂の進出も正式に決まって熱気がこもってきた。しかし、土木、建築の資材の高騰、入手難に足を引っ張られて、総事業費の三億円近い増額、完成年度の一年延期もやむを得ないのではないかとみられている。

植田駅前の土地区画整理事業は一・二工区合わせて二十三万六千平方㍍。駅から本町通りに広い直線道路を抜いて共同店舗などマチをすっかり塗り替えようという計画で、移転対象は五百七十二戸。総事業費は四十一年度起工時で十七億四千九百万円を見込み、四十七年度までに十億九千二百万円を投入して三百六戸の移転を終え、四十八年度は三億二千万円で百戸近くを、四十九年度も三億円近くで残る百三十戸を移転、五年度を最終年度として二億六千万円ほどで完成させる段取りができた。

だがこの夏ごろから建築資材が高騰、不足してこのところ一カ月で二倍にハネ上がるものが出て、移転対象者の中には、契約して移転新築する時、家屋が建たなくなるのではないかと踏み切れない者があるほか、整理事業そのものの資材にもこと欠き、工事は総体的に足踏み、また事業費も手直しせざるを得ない現象が強く現れ始めた。

だがイトーヨーカ堂植田店の進出、建築が正式に決定したことが地区商店街の人達を力づけ、副核商業地といわれながら、ここ二、三年売り上げが伸び悩み、減少していた駅前商店街にとって、本町通り商店街に追い付け、追い越せというチャンスを迎えたわけで、不況の中ながら全体的な空気は明るい。

四十八年度の事業計画は次の通り。

▼川原～石塚線の舗装▼県道勿来～常磐線の舗装と側溝▼常春院付近の区画街路など六線

これらの重要部分は、植田駅前から本町通りへ直結させる幅員十八㍍（現在六㍍）のメーンストリート。このため移転対象家屋四十九戸は植田小跡地に全部移転して新商店街を構成する。

また台町道路の延長三百七十㍍を拡幅する。排水対策として東荒田町にポンプ場を新設するほか、すべての道路の舗装を完成させる。

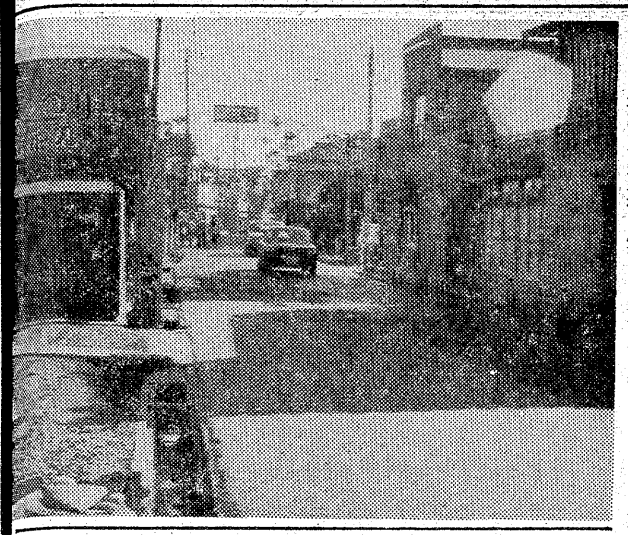

再開発される植田駅前

消費の節約を

全戸へチラシ配布

いわき市物価対策協議会は一般市民に消費節約を、工場、事業所に資源の節約を呼びかけるためチラシを作って配布した。

市民への消費節約運動チラシは九万一千枚。①レジャー用マイカーのドライブ、とくに日曜日、祝日などのドライブは控える②灯油、電力、ガス、LPガスなどを節約する（室内暖房は二十度に）③電気ストーブなどの電気暖房はエネルギー効率が高いので出来るだけ使用を控える。テレビ、ラジオ、電灯のつけっ放しをやめる。瞬間受像式テレビは、長時間使わない時はコンセントから差し込みを抜いておく―など電気器具の合理的な利用で電力消費を節約する。このほか、常に消費節約を心がけ、合理的な生活を送ってもらいたいというもの。

工場、事業所用には三千枚を印刷して配布した。実施措置の内容は次の通りで、社員、職員には自家用車による通勤を自粛、バス、自動車を利用する団体旅行の自粛も合わせてうながしている。

▽装飾用、広告用ネオン、照明、投光などはつけない。またつけても点灯時間を短縮する。

▽室内の暖房温度は二十度以上に上げない。

▽日中は慣際の電灯を中心に三分の一程度の照明を消す。とくに廊下、階段などの電灯については二分の一程度の照明を消す。

▽事務機の電源などは手まめに切る。

▽社用車の使用を出来るだけ抑制する。

このほか〝石油等消費節約委員会〟＝仮称＝を工場、事業所ごとに設け、具体的活動をしてもらいたいと進めている。

市教委　学校火災で通達

須賀川高校、三和町で車から引火の山火事。それにボヤ騒ぎが市内で発生するなど火事が多くなってきた。このため、いわき市教育委員会では市内百九校長に対し、防火対策を十分行うよう電話で通知した。

昨年は九月から十二月までのわずか四カ月間に、須賀川二小、四倉中、常業中、錦小、小高中、そして渡利中と六件の学校火災が相次ぎ、学校火災の年ともいわれたが、今年は十一月からストーブ使用の小中校をはじめ、全校に事前通達を行い、防火に対し厳重を期するよう指導していた。

また、十二月一日からは市内全校でストーブが使用されたため、再度のチェックを行うよう通達していたが、今回須賀川高校やいわき市内でもボヤ騒ぎ、山火事などが相次いで発生していることから、念には念を入れる意味で、電話により各小中学校長に連絡をした。

入賞者決まる

内郷少年愛護連盟（山田武清理事長）火災予防ポスター、習字作品展の入賞者次の通り。

【ポスター】▼愛連理事長＝足利和仁（内町小・五）▼優秀賞＝桑原美由紀（同・四）中野明子（同・三）▼特別賞＝桑原浩志（内郷一中・一）▼金賞＝円谷敏江（内町小・六）砂押富二夫（同・三）足立美和（同・一）

【習字】▼愛連理事長賞＝佐藤深影（内町小・一）▼優秀賞＝円谷敏江（同・六）吉田真由美（同・三）▼金賞＝関根淳一（同・六）中野初恵（同・六）円谷光世（同・三）小林はるみ（同・二）吉田武司（同・一）

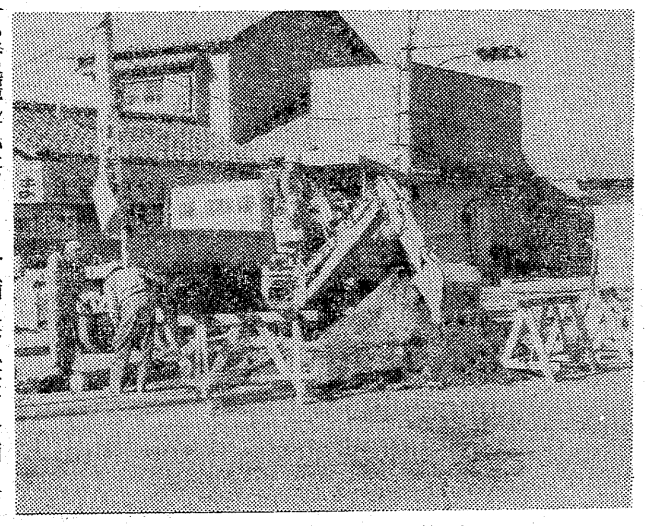

へアさん

8051　中島安男

東小通学路の歩・車道を分離

いわき市小名浜の中心街にある小名浜東小は市役所磐城支所と隣接しているが、車の交通量も激化しており歩・車道分離計画が急がれていたのが、十一月末から来年三月末の二期で高田～滝尻線の歩道新設工事が始まった。

小名川橋から東小～富岡下～二つ橋に至る全長五百四十㍍の幅員九㍍を、一・五㍍～三㍍の歩道を両側に新設するもので、総工費は六百万円。

このコースは東小児童の通学、あるいは通勤道路として歩行者の通行も多いだけに早くからその必要が叫ばれている。

【高田～滝尻線の歩・車道分離工事】

くらし随筆

乗ってバス

私は仕事を終えて帰る時に、植田から内郷まで時々バスのお世話になることがある。

◇

勿来発四倉行きが、新しいワンマンバスで後から乗るようになっているが、近ごろのは全くよくできていて感心させられる。

運転手一人でスイッチの切り替えをして乗口降口の開閉を操作して発車すると、またスイッチを入れて、次の停留所をアナウンスする。

そんなことをしながらも、本務はバスの運転なのだから定めし心が疲れることであろうと思う。

私の勤めている所も運送会社で、年ごとにトラックは大型化している。日常運転手に接しているが、トラック、運転手とまた異なった大変さと言うものがある様だ。

何回もテストして録音したのであろう若い女性の声で、一々と行き届いた指示が放送される。

後ろから乗って前から降りるという方式だから、もう、そういうことはないが、今までは降りる時のことを考えてのことであろうが、車掌の前の柱につかまっていて、本人は気付いていないが、乗降のじゃまをするというようなこともなくなった。

でも、若い人たちは立っているのが好きだと見えて、空席があっても立っている人がいる。それが運賃表示器を見にくくしている。

また運転手も気を配ることが多いと見えて、一般に運賃表示器の操作がおそいようだ。

◇

これから風が吹くようになるとよく見かけるが、運賃は硬貨だからすぐ運賃箱に入るが、整理券や回数券は風でとんで運賃箱に入らないことがある。だから運賃箱の上に枠をつけたらよいと思う。

（会社員・内郷）

贈答・防寒に札束乱舞

ボーナス・サンデー2日目　めだつ計画買い

人用のコート、オーバーに人気が集中してきたことと、ヤングの買い物客が急増してきて、本当の買い物が始まってきた感じだという。また、同店は食品類を主体にしていることからクリスマス、正月などギリギリまで年末の売り出し

変えにとカーテンなど高級インテリアや小物類も出るなど、前回のボーナス・サンデーより買い物品が変化してきた。

フジコシは五万人と九日の三割多い入出で、売り上げも入出と同じく三割増しだった。歳暮用の新

社員募集

◎編集局報道部記者（男子）　一名
▽高校卒以上・25歳まで
◎工務局印刷部オフセット要員（男子）
▽経験不問・高校卒程度・25歳まで
◎営業局販売部員（男子）
▽高校卒・18歳～40歳位まで
▽普通免許または自動二輪免許所有者

々あれど…
自然大灯籠
００円から
０００円から
５００円から
事処
りん
林

心づかいをソフトに包んで…お歳暮に（みよしの銘菓）を！

全国発送承り　お早目にお申し付け下さい。

贈答・防寒に札束乱舞

ボーナス・サンデー2日目　めだつ計画買い

ボーナス・サンデー二日目の十六日、いわき市内の商店街には好天もあって家族連れの買い物客がどっと繰り出し、売り場では二万円札が乱れ飛んだ。市内のデパート、スーパーでは初日の九日より、軒並み二割から四割の売り上げで、昨年に比べ五割のアップを記録するとともに、人出も平日の四倍となり石油危機どこ吹く風。

官公庁のボーナス支給に続き、民間企業のボーナス支給も出て、朝から快晴に恵まれたこの日は、商店街へ家族連れがどっと繰り出し、店内も道路も人と車でごった返した。

しかし、石油危機と不況不安に買い物客は防寒に備えるためオーバー、コート、セーターの暖房衣や電気ゴタツ、ストーブに集中し、敬遠される石油ストーブと対照的だった。

ボーナス・サンデー初日の九日と比べ十六日はクリスマス用の贈答品や正月用品も出たほか、お歳暮用の新巻ザケは値ごろも適当と贈答品のトップにたったが、それでも計画買いが目立った。なお、三日目、二十三日の買い物はクリスマス用と正月用品に移向されるという。

イトーヨーカ堂はこの日一日だけで五万五千人の買い物客が入り込み、九日より一五%の伸びを示し、各売り場、食堂とも終日ごった返した。石油危機を反映して買い物客は防寒に関するオーバー、ダッフルコート、ジャンパーなど重衣類に人気が集まり、高額なものが売れていた。だが、石油ストーブは昨年よりやや落ち気味となって、代わりに電気ゴタツが三割も伸びたほか、電気毛布が急上昇、電気ストーブなど人気は電気器具が圧倒的に占めていた。寝具類のつめ合わせも急に上昇した。

大黒屋デパートは九日より五割多い六万人の入り込みで、売り上げも五〇%の伸びとなった。贈答品のポアンシーツ、毛布、家庭用品など詰め合わせのギフトが全体の中で六〇%とトップを占めたほか、ここでもオーバー、コートなど重衣類に集中していた。また、一枚より二枚と肌着類にも人気が集まり、石油危機に対処する動きが見えた。それに電気毛布は七千～八千円平均の品物が飛ぶように出たが、石油ストーブは全然ダメ。なお大型電気器具では年明けの値上げを考えてか、カラーテレビ、ラジオの高額なものが多かったほか、中高生の勉強・レジャーが圧倒的な人気を集めていた。このほか、中高生の勉強・レジャーが圧倒的な人気を集めていた。このほか、カーテンなど高級インテリアや小物類も出るなど、前回のボーナス・サンデーより買い物品が変化してきた。

フジコシは五万人と九日の三割多い人出で、売り上げも人出と同じく三割増しだった。歳暮用の新巻発送が最終日だったこともあって集中されたほか贈答物に集中していた。このほか、九日は紳士、子供用のオーバーやコートが人用のコート、オーバーに人気が集中してきたことと、ヤングの買い物客が急増してきて、本当の買い物が始まってきた感じだという。また、同店は食品類を主体にしていることからクリスマス、正月などギリギリまで年末の売り出しを実施するという。

しかし、デパート、スーパーの買い物客は店内に入ると、真っすぐ買いたい品物のところに行き、すぐ決めるという計画的な買い物、この冬確実に必要な必需品の買い物が目立っていた。

【真っすぐ売り場へ(計画買い)】

【●いたずら電話に店内の爆発物を探す中央署員(下)店内から外へ避難した群衆】

また爆破予告の電話

ヨーカ堂駅前交番　雑踏へいやがらせ

歳末の買い物客でごった返していた、いわき市平のデパートに十六日午後、爆破予告の電話があり一時店内の客を全員避難させるなど大騒ぎがあった。だが爆破予告時間を過ぎても店内に異常がなかったため、約一時間後に営業を再開したが、非常召集をかけ警戒にあたったいわき中央署では、悪質ないたずらかいやがらせとみて捜査している。

同日午後二時二十分ごろ、いわき中央署駅前派出所に男の声で「二十分後にイトーヨーカ堂が爆発、大惨事が起こるぞ」という電話があった。このため同署では非常召集をかけ、木田捜査一課長をはじめ約三十人が同市平字祢宜町、イトーヨーカ堂平店=青梨武彦店長=に出動したところ、同店にも同じような怪電話があった。

ボーナスサンデーとあって同店には買い物客約四千人が店内にいたが、同店では万一を警戒して電話の内容は知らせず、全員を店外に誘導避難させるとともに、同署署員がダンボール箱、トイレなどの点検を行ったが、爆破予告時間の二時四十五分前後になっても異常は見られなかった。同署では引き続き各階の最終チェックを行って引き上げ、同店は約一時間後に再開された。

同店内には昨年にも三回にわたって爆破予告電話があり、いずれもいたずら電話で、この日の電話の声は中年ぐらいの男の声で、昨年のいたずら電話の声と似ていたようだが、警察に予告電話したのは今回が初めて。

同署では歳末の混雑時をねらった悪質ないたずら、いやがらせとみて捜査を進めている。

ノミ屋二人を逮捕

場内で立ち売り　五人を取り調べる

いわき中央署はかねてから平競輪でノミ行為が行われているとの情報を聞き、内偵を続けていたが十六日午後一時半ごろ、県警本部防犯課の応援を受け二人を自転車競技法違反の現行犯で逮捕、五人を任意で取り調べた。

この捕まった二人は茨城県水戸市赤塚町一八六七、無職菱田恒夫

忘年会帰りに追突

ハイヤー運転手ご難

小名浜ショッピングで"武具展"

十五日午後十時五十分ごろ、いわき市内郷御台境町坂下一地内国道で、同市三和町渡戸字弓張木八七、会社員萩野幸(三三)運転の普通乗用車は、高坂町方面に右折しようと停止していた同市平下神谷字屋敷一六、ハイヤー運転手中野勝男さん(三三)の普通乗用車に追突。中野さんはムチウチで三週間のケガを負った。

いわき中央署の調べによると、萩野の酒酔い運転。忘年会の帰りだった。

小名浜ショッピングセンターでは二十八日から五日まで、二階特設会場で『日本の武具展』を開く計画を進めている。よろい、かぶと、刀など約八十点を集めて開くもので好事家の話題をよんでいる。

平競輪

交通事故

	発生	死者	傷者
いわき中央署	3件	0	5人
〃東署	0	0	0
〃南署	0	0	0

(16日・県警交通企画課調べ)

きのう北白土でボヤ

十六日午後一時五十分ごろ、いわき市北白土字三倉一四ノ五、電気器具販売業山野辺稜二さん(三七)方から出火、カーテンを焼いて同二時鎮火した。

平消防署の調べによると、山野辺さんの長女美恵ちゃん(七ヶ)が電気火鉢でパンを焼いていたところ、火がカーテンに燃え移ったもの。損害わずか。

佐藤さん夫妻がケーキ贈る　いわき市平字田町ことぶき会館で、十六日めでたく結婚式を挙げた川崎市高津区坂戸二四五、佐藤孔宏・ヒサ子さん夫妻は、ウエディングケーキを福島整肢療護園に贈って喜ばれた。

内郷で流感予防接種　いわき市内郷支所は十八日午後一時半から同三時まで内郷公民館、内郷公会堂でインフルエンザ予防接種を行う。

社員募集

◎編集局報道部記者(男子)　一名
▽高校卒以上・25歳まで

◎工務局印刷部オフセット要員(男子)
▽経験不問・高校卒程度・25歳まで

◎営業局販売部員(男子)
▽高校卒・18歳～40歳位まで
▽普通免許または自動二輪免許所有者
※ご希望の方は履歴書持参の上ご来社下さい

いわき民報社
いわき市平字田町六三　電㉓一六六代

12/20オープン(金曜日)

●49号線は，好間にできた和風レストラン。

竹林名物数々あれど…
一度は見やんせ自然大灯籠

■和風定食　500円から
■懐石料理　1,000円から
■なべ料理　1,500円から

■和風お食事処
竹林(ちくりん)

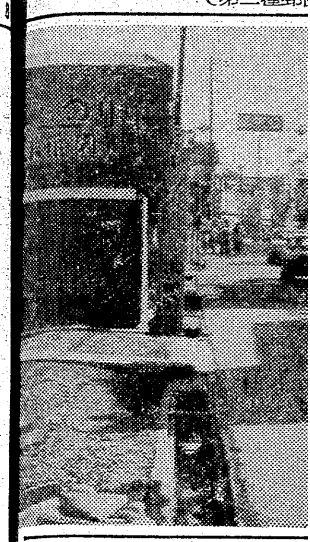

定めし心が疲れることであろうと思う。

私の勤めている所も運送会社で、年ごとにトラックは大型化している。日常運転手に接しているが、トラック、運転手とまた異なった大変さと言うものがある様だ。

何回もテストして録音したこれから風が吹くようになるとよく見かけるが、運賃は硬貨だからすぐ運賃箱に入るが、整理券や回数券は風でとんで運賃箱に入らないことがある。だから運賃箱の上に枠をつけたらよいと思う。

(会社員・内郷)

心づかい
〈20世紀の銘菓〉
コッサー

夕刊 いわき民報

いわき市平字田町63ノ7
いわき民報社
振替口座（郡山）402
本社 0246 ㉓166
小名浜支社 0246 ㉒3356
常磐支局 0246 ㊷2238
勿来支局 02466②290

医者のモラルと救急車

平 日暮 トシヨ

私は去る十一月三十日夕刻、小学校四年になる次男を交通事故でなくし、事故の恐ろしさと血を分けたわが子を失った悲しみで、気も狂いそうな毎日を送っています。今更どんなに悔やんでも、元に戻ることはないと、今は残された子供達のためにも力強く生きようと自分に言い聞かせています。

が、毎日のように起こる交通事故で、私のような遺族が一人でも少なくなればという思いをこめて、皆様に申し上げます。

平周辺の救急病院は、竹林・松村・労災・共立の四つと聞いております。私の息子もこれらの大病院に運ばれていたならばと思うと悲しみが増すばかりです。消防署の救急者の係員が、たった一人の医者きりいない医院に右足を切らなければならない重傷者を運び、その医者は朝から晩まで休む暇もなく病人を扱っており、くたくたに疲れ切っているところに運び込まれたのです。このような状態のもとでは、医者だって人間だから完全な手当てができるはずはないと思います。

事情はともかく、重傷者をそのようなところに運び込む救急者のあり方。それにもう一つ、その医者は息子の足を切断し、その足を手術室にゴロンと投げだしたままで、入室してきた人達に切った足を出して説明したとか！。私はかわいい息子の足だもの、たとえ切ってしまっても人目にふれないようにして欲しかった。説明を受けた人々は、口をそろえて、医者も人の子、もっと患者の身内の身になって処置して欲しいと言っていた。

事故にあったとき駆けつける救急車よ、大きな病院にケガ人を連れて行って欲しい。また、医者のモラルの向上を切にお願いしたい。

（主婦・32歳）

読者の声投稿規定▽住所・氏名・年齢・職業明記▽字数四百字以内▽原稿は返しません

きょうのことば

詩は怒りと飢えと落胆を道連れとしている

モーレイ（アメリカの作家）

★…今夜の番組…★

NHKテレビ ☆印は白黒

- 5・50 くまくんトリオ大脱走
- 6・10 ミクロ決死隊
- 30 人形劇「新八犬伝」
- 7・00 ニュース
- 30 新日本紀行「ミニ列車の走る峡」静岡奥大井
- 8・00 「けったいな人びと」八千草薫 藤田まこと 岡田由紀子 池部良 米広真樹子 武原英子
- 9・00 ニュース
- 15 ニュース解説
- 30 ニュース特集
- 10・00 「坂の上の家」
- 15 芸能百選 歌舞伎「芝浜革財布」尾上松緑

NHK教育 ☆印は白黒

- 6・00☆中国語講座
- 30☆ピアノのおけいこ
- 7・00☆英語会話
- 30☆技能講座
- 8・00 市民大学講座「日本人と祭祀」桜井徳太郎 高取正男
- 9・00☆通信高校講座 国語1
- 30☆通信高校講座 国語2
- 10・00☆通信高校講座 国語3
- 30☆通信高校講座 古典乙
- 11・00☆やさしいドイツ語
- 30☆大学講座

福島テレビ ☆印は白黒

- 6・00 FTVテレポート
- 7・00 キックボクシング
- 30 刑事くん「愛と憎しみの彼方に」松尾悦子
- 8・00 江戸を斬る「巷談・八百屋お七」竹脇無我 大坂志郎 榊原るみ 浅岩芳太郎 鮎川いづみ 太田博之 ほか
- 9・00 ボクのしあわせ「虹を摑む男」石坂浩二 宮本信子 夏木マリほか
- 10・00 夜のヒットスタジオ 五木ひろし 北島三郎
- 11・05 プレイガール「温泉風俗マッサージ」

福島中央テレビ ☆印は白黒

- 6・00 ジャンボークA「呪い針！パパラスの逆襲」
- 30 ワイドニュース
- 7・00 リミットちゃん「礼拝堂の天使」
- 30 スターアクション
- 8・00 ワールドプロレスリン
- 9・00 新・細うで繁盛記「会長の死」新珠三千代 大村崑 星由里子 富士真奈美 小野寺昭
- 10・00 「見知らぬ橋」三田佳子 加山雄三 水谷豊
- 11・15 ワイドショーIIPM

NHK第1 1340KC

- 6・05 株式市況▽商品市況
- 40 じょうずな話し方くよい人間関係のために＞
- 7・00 ニュース▽ニュース解説
- 25 ニュース特集
- 8・05 人生読本＝和紙をつくる～紙すき60年～
- 15 趣味の手帳 江戸のスリ犯科帳
- 30 青少年を考える＜この子らのために＞
- 9・05 お好み邦楽選 忠臣蔵にちなんで▽長唄「ニっ巴」「おかる」
- 10・20 ドキュメンタリー〝山津波〟
- 11・05 夢のハーモニー

NHK第2 1540KC

- 6・00 そろばん教室 6級のわり算
- 40 英語ニュース
- 7・00 ラジオ農業学校＜農業マーケッティング＞
- 15 統基礎英語
- 30 中学生の勉強室 英語
- 8・00 通信高校講座 英語①
- 20 通信高校講座 英語②
- 40 通信高校講座 英語③
- 9・00 通信高校講座 世界史
- 20 通信高校講座 政・経
- 40 通信高校講座 音楽I
- 10・20 通信高校講座 数学I（第I部）
- 11・00 大学講座 哲学
- 20 スペイン語入門

ラジオ福島 1060KC

- 6・00 ニュースハイライト
- 30 長門裕之の男の話
- 50 歌謡曲デース
- 7・00 ワールドミュージック
- 30 ゴールデンワイド＜芥川隆行・演歌の世界＞～青春を歌った演歌～高校三年生 踊り子
- 8・30 グルーヴィ・ポップス
- 9・00 今晩は落合恵子です
- 20 ふるさとの詩集
- 30 いこいのしらべ
- 45 商工業者の皆さんへ
- 10・30 MUハイフォニック＜ビートルズ特集＞
- 11・20 歌謡リクエスト合戦

FM放送 ☆印はステレオ

- 6・00 くらしの話題＜ディスクジョッキー＞
- 7・15☆サウンド・オブ・ポップス 栄光への脱出 ララのテーマ ある愛の詩 男と女 ほか
- 8・05☆ザルツブルク音楽祭から 序曲「海賊」・ベルリオーズ 交響曲第35番二長調KV385「ハフナー」・モーツァルト 交響曲第2番二長調作品73・ブラームスほか
- 10・20☆FMリサイタル 弦楽四重奏曲ハ長調K.365から第4楽章
- 11・05 夜のしらべ

市況

魚類

（16日午後1～17日午前十七日朝の小名浜港は、ヤリイカが多い。

【小名浜港】底引船十七隻二十九トン カニカゴ船一隻二トン五百キロ 小型底引船一隻三百キロ 定置網船一隻二百キロ 小舟十五隻

▼ヤリイカ 九千八百九十キロ 四九〇一一五〇▼水ダコ 八千五百キロ 二一〇一六五▼小サバ 二千七百キロ 三五▼スケソウダラ 二〇〇一二八▼アカジ 千五百キロ 二一〇一三〇▼ドンコ 千五百キロ 四一〇一三〇▼ノドグロ 五百キロ 三〇〇一七▼イカ 六五〇一一〇▼マハモ 四百五十キロ 四八〇一三五〇▼マイカ 三百五十キロ 三〇〇一二三〇▼ヤナギ 二百キロ 二四〇〇一四〇〇▼水ガレイ 二百キロ 八〇〇一四〇〇▼メヒカリ 二百キロ 一七〇一一五〇▼サバ 二百キロ 五〇一四二▼ヒラメ 百五十キロ 一七〇一一〇〇▼ムシ 百五十キロ 六五〇一三〇〇▼エバラガニ 千百五十四 四〇〇一五〇(以上)

【江名港】底引船十二隻三十一トン五百五十キロ

▼ヤリイカ 二万一千百キロ 四二〇一一五〇▼水ダコ 四千五十キロ 一五六一三〇▼イカ 千三百キロ 四五〇一二八〇▼スケソウダラ 千百キロ 一六〇一六〇▼サバ 千百キロ 二〇〇一四〇〇▼ドンコ 六百三十キロ 二五〇一四〇〇▼アカジ 三百四十キロ 四七〇一一五▼ヤナギ 百六十キロ 一八〇一一六〇▼ハモ 百五十キロ 二〇〇一八〇▼ヒラメ 百二十キロ 一五〇一一五〇

【中之作港】底引船五隻十トン三百キロ

▼ヤリイカ 六千キロ 四一〇一八〇▼サバ 二千五百キロ 二五▼マイカ 八百キロ 四四〇一三五〇▼ドンコ 二百キロ 七〇一三〇

野菜

▼白菜一五一七▼ニンジン六〇一二〇▼ゴボウ一一〇一四〇▼大根二〇一七▼玉ネギ一五〇一二〇▼キュウリ二八〇一一〇▼キャベツ七〇一三〇▼サツマイモ一〇〇一二〇▼ナガイモ一五〇一三〇▼シャガイモ八〇一三〇▼サヤマメ七〇〇一六〇〇▼トマト二五〇一一五〇▼サトイモ一七〇一一〇〇▼レンコン一二〇一一〇〇▼ビーマン三五一三〇▼モヤシ二五▼シイタケ六〇〇一四〇〇▼根ショウガ三五〇一三〇〇▼ナメコ六〇一三五（以上キロ）▼ホウレン草五〇一二〇▼菜類二〇一一〇▼ネギ四〇一二〇▼ニラ四〇一三五▼ミツバ二〇一八〇▼春菊三五一三〇（以上束）▼カリフラワー九〇一二〇▼玉子二三一二〇（以上コ）

価格の苦情が数件

業界で連絡徹底へ

プロパンガスの通産省指導上限価格である千三百円（十キロ以・配達料込み）が十七日からスタートしたが、いわき市役所消費対策室に『千三百円になったはずなのに千四百円だった』など、千三百円

いわき民報案内

⊙…一ダン四行 一〇〇〇円
⊙…同一広告五回以上掲載は一割引き
⊙…お申し込み、お問い合わせは本社営業局広告部 電㉓一六六六代＝支社、支局、いわきPRセンター＝電㉓〇六九〇へ

家屋

新築 建売住宅▽六畳六畳四畳半▽台所六畳▽外部モルタル、総アルミサッシ▽諸設備完備▽共立病院前 ▽電㉘一二二一

新築 アパート▽和室・六畳▽台所バス水洗トイレ付き▽駐車可▽場所＝明治団地 ▽連絡先＝電㉔三九三四

売家 ▽建坪25、敷地33▽二階六畳二間▽一階三間▽店舗付▽湯本町上浅貝、バス停一分市道沿 ▽連絡先＝電㊷四三四八

住居 付貸事務所▽一階66平方㍍▽二階六畳三間水洗便浴付▽場所＝平・倉前県道面 ▽連絡先＝電㉔五六九一

土地

貸地 ▽場所＝鹿島地区▽面積三三〇平方㍍▽三区画▽地代三・三平方㍍当たり七〇円 ▽連絡先＝電㉒〇三八八宗像

雑件

社交 ダンス覚えたい方▽いつでもご入会ください ▽内郷・いわき共立病院前（瀬戸商会二階） ▽上野ダンス研究会

古本 買い入れ▽明治・大正・昭和の本なんでも▽とー報次第参上▽平・田町・ひかり座前（電㉔四〇六七）平読書クラブ

募集

女性 求む▽愛名▽高給優遇▽委細面談▽年齢不問 ▽平・田町 バー「山」・電㉔二三四七

女事 務員▽経験者でまじめな方▽年齢不問委細面談▽勤務時間＝午前11時～午後5時▽場所＝常磐湯本町▽電㊷二五一六

自分 の実力を発揮したい方・何かを求め努力する方・業界最高を求め躍進する仙昭いわき▽平・赤井入り口▽㉞四七三八

急募

◆集金係 2名
◆販売係 10名
◆主婦パート 5名
・年齢学歴不問 高給優遇
お気軽にご来社下さい委細面談
蛇の目ミシン平支店
平・五町目6 電74―3342

学習強化・いよいよ充実
いわき進学教室（夜間）
●教科 数・英・国・理・社の五教科
●小学5・6、中学1・2・3年生
●火曜日から土曜日
平駅前 石島公民館（23）4001

社員急募

◆男子営業社員 2名
◆女子事務員 2名
・高卒以上・30歳まで・社保完備・通勤費支給・賞与年2回・昇給年1回
いわきサッシ株式会社
平北白土字愛谷町49の2 電㉓2365

急募

◆カウンター係・見習
ベルポック 1名 サニー平店 1名
◆ウエートレス
サニー平店 1名 サニー小名浜店 1名
■経験不問■高給優遇■委細面談
ご希望の方は下記・平職安にご連絡下さい
サンドウィッチとコーヒーの店 サニー 平店㊹8917 小名浜店㊹4959
ベルポック 平・三田小路（近日開店）

社交女性募集

◇年齢18～35歳ただし特殊技能者は別▽収入月7万円以上
◇労働条件優遇 保障制度あり
◇その他は相談に応じます
◇面接随時 委細面談
◇場所＝平・才槌小路4の16（堀江工業前横町）電㊹7211
平社交クラブ

婚約したら内山のユビワ
クイーンダイヤモンド
日本総代理店
平和堂貿易株式会社
英連邦宝石学協会会員
宝石時計 内山
小名浜ショッピング店
電54―5227

許番号 福島県知事（1）743号
大成地所株式会社
■売地 郷ケ丘団地三三〇平方㍍（一〇〇坪）二区画三・三平方㍍四万五千円～四万八千円 仲介
■売地 中神谷団地内六七六平方㍍（二〇五坪）三・三平方㍍四万五千円 仲介
■売地 平字新町四一三平方㍍（一二五坪）三・三平方㍍ 八万円 仲介
■売地 国道6号線沿い（神谷地内）三九六平方㍍（一二〇坪）三・三平方㍍七万円 仲介
■売地 平塩地区 宅地六六〇平方㍍（二〇〇坪）三・三平方㍍五万五千円 仲介

金融の総合商社
⊙不動産担保による大口融資 一口五千万円まで（低利にてご相談に応じます）
⊙手形割り引き・自動車 電話 有価証券担保・信用貸し
⊙小口資金の融資もお取り扱いします
皆様のマネープランのアシスタント
北伸産業
平谷川瀬字三十九町 ☎㉔6321

金融
小口融資・手続き簡単
OL・主婦の方も歓迎
事業資金等の大口もお気軽にお問い合わせを!!
清芳商事株式会社
平字中町二二―二 TEL・㉓四五二四

瀬戸の花嫁
衣裳でお嫁入り
清潔な貸衣裳
こまやかな心づくしで奉仕する
瀬戸商会
いわき市内郷御厩町久世原
電㉖2009・3320

ご婚礼は
新館大ホールは一〇〇名様
中ホールは一八〇名様
新日本間は八〇名様までのお席がございます
挙式から記念撮影
ご披露宴までご予約承り中
ただ今ご予約承り中
総合結婚式場
内郷会館
いわき市内郷駅前 ☎26―3161代

ガラス一枚の補修でも…
二三―二〇四七へお電話いただければさっそく参上いたします
補修ガラス・カガミ
アルミサッシの店
川上ガラス店
いわき市平字正内町一一三 電㉓二〇四七

なんでもコピー受注
藤森商会 平・かじ町 ㉓二二九六

精神科・神経科・内科
医療法人
長橋病院
院長 鈴木将夫
いわき市内郷御厩町 電㉖三五二六代

佐藤産婦人科医院
入院応需
院長 佐藤稔
いわき市平字小太郎町 NHKうら 電㉔二七二五

小野内科小児科医院
小野弥久
小野美恵
いわき市平字月見町一〇 電㉔八八八〇

耳鼻咽喉科
気管食道科
放射線科
大和田医院
院長 大和田一郎
いわき市平字南町
電㉔三三八七（みみはな）
▽入院応需△

産科・婦人科・麻酔科
山崎産婦人科医院
院長 山崎正義
いわき市平谷川瀬（菱川橋東） 電㉔七八三二

事務機の専門店 コピー事務機
小名浜字林ノ上（西郵便局東隣）電㉜2626