夕刊
いわき民報
いわき市平字田町63ノ7
いわき民報社
◎ 振替口座(郡山)4028
本社 0246 ㉒1666
小名浜支社 0246 ㉒3560
常磐支局 0246 ㊷2380
勿来支局 02466㉒2903

明るくなるモーテル

25日からぐっと健全に

県の新条例 38軒に適用

ピンクムードを一掃

一年間の準備期間を与えられた〝密室〟モーテルのイノチはあと二日に迫った。風俗営業法の一部改正に伴い、清浄な環境が害され防止の必要があるとしてできたモーテル（カーホテルなども含む）規制の県条例は昨年十二月二十五日から一年間の準備期間が早くもたって、重い腰をなかなか上げようとしなかった業者は〝もうけられるだけもうけてから〟と、タイムリミットいっぱいの営業を続けてきたのが、あわてて改造に取りかかり、いわき市では三十九軒のうち一軒が廃業したほかは全部改造に従い、これまでのいかがわしい装置などを取りこわして悪の温床となった〝密室〟はなくなり、看板は同じ『モーテル』だが、ピンクムードを一掃、健全旅館として経営する。

この規制案は「ワンルーム・ワンガレージ」を廃止して、ガレージのシャッターをはずし、利用者をチェックできる帳場を設けるよう義務付けられたのだが、この一年間の猶予期間が与えられたにもかかわらず業者は「二十四日まで改造すればよい」と期限ギリギリまで密室として経営してきた。いわき市内でも一番早く改造に取りかかったところでも十一月といったルーズさ。

現在同市内には三十九軒のモーテルがあり県下一を誇っている。いずれも市街地から二㌔くらい離れた丘陵地帯や、海岸沿いなどに建ち並んでいるが、全軒数ともこの規制案の対象となっている。この三十九軒を所轄別に見るといわき中央署二十二、東署十一、南署六で二十日までに改造なり改築したモーテルは中央署で十九軒、東署で五軒、南署で三軒となっている。もっとも、まだ改造を完了していない十二軒のモーテルも二十四日までには完成させると、年の瀬も押しつまった現在〝突貫工事中〟。

だが、東署管内では市内で一番早く開業した業者が廃業届けを出したが、廃業はこの一軒だけ。この業者は「こうモーテルが乱立し、そのうえ厳しい県条例が施行されては経済的にも無理がたたるし、行き詰まって運営不可能になりました」と泣く泣く廃業した。二十四日を目指して現在改造中のある業者は「規制案通りにしていますが、出費は大変なものです。インテリアなどにもだいぶかかりました」となげくことしきり。今になってアップアップ。

モーテルでの犯罪は年々増える一方で、福島県内での上半期までの発生件数は九十件となっており、一般旅館の四倍近い発生率。窃盗、詐欺などもかなりの件数を示しているが、何といっても一番多いのは婦女暴行などの男女間の犯罪が最高。同市内で最近モーテルを舞台に発生した事件としては、覚せい剤の取り引きや、小名浜のトルコに勤めていたホステスが長期滞在して管理売春などをしていたことがあげられる。

この県条例が施行されて指導、査察などにあたったいわき三署の防犯課では外部の派手な看板、ネオンサインをなくし、室内のいかがわしい装置などの使用もストップ、いろいろ刺激的なピンクムードも一掃しようと張り切っているが、口をそろえて「業者側が積極的に犯罪防止に協力してくれる態度があったなら、準備期間など関係なく改造してくれると思ったのだが…」とまったくの期待はずれにあきれ返っているが、効力を発する二十五日からは一斉立ち入り検査をし、不備不審な点があれば有無を言わせずビシビシ〝営業廃止処分〟をとる方針でいる。

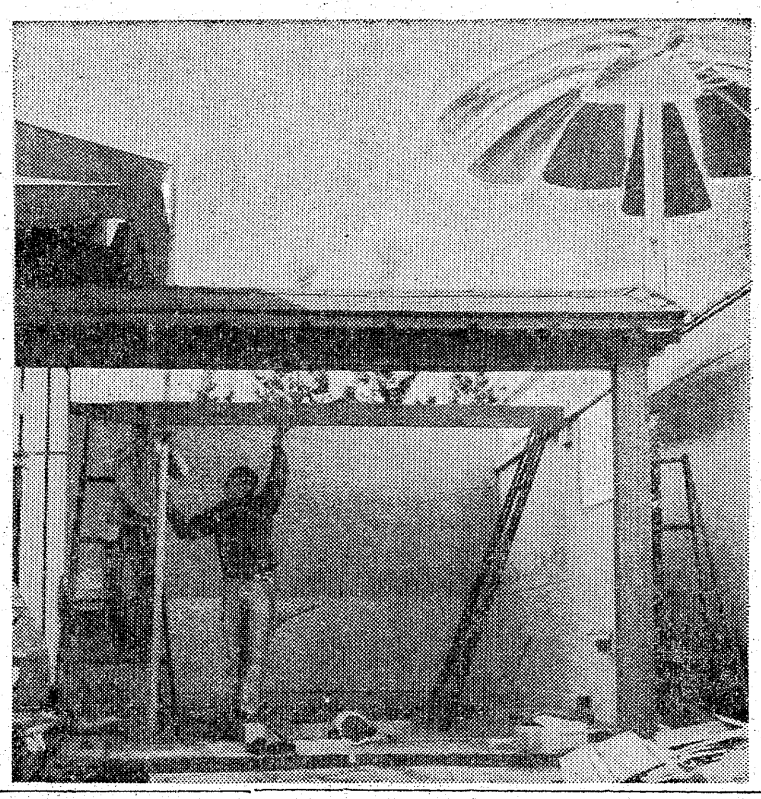

【ガレージのシャッター部を急改装するモーテル】

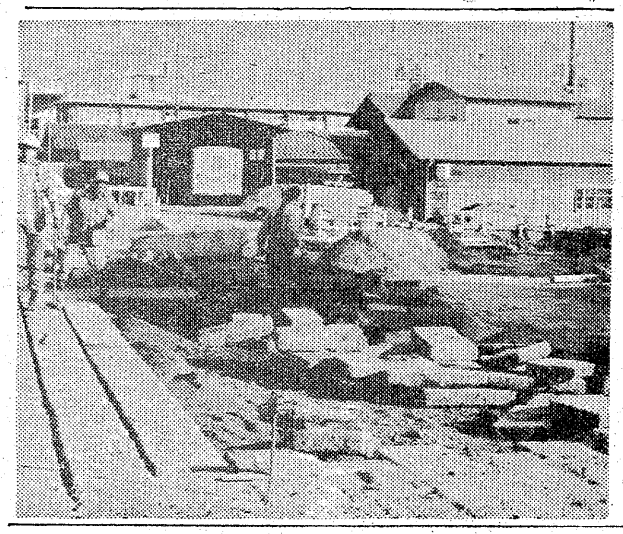

【石畳をはいで整地を急ぐ貨物ホーム跡】

ゴミは来週前半に処理を
回収再開は一月四日

今年もあと九日。各家庭で大掃除する大みそかを前にいわき市はゴミの定時収集を三十日まで行うが、来週前半までにだいたいのゴミを整理して、回収車に出しておく方が賢明。

三十一日に収集する地区については三十日に繰り上げて収集するので、三十一日から一月三日までは回収なし、一月四日の月曜日地区から回収が再開される。

結局、来週前半で勝負をつけてしまわないと、最後にドカッと出されても収集が難かしくなることもある。特に飲食店街を含む事業所の場合は、道路に出しっ放しで正月を迎えるようなことをせず、今からゴミ処理作戦をたてておんでもらいたいと、市では協力を呼びかけている。

貨物ホーム跡に駐車場
年末オープン、35台収容

いわき市の表玄関、平駅前に二番目の自家用車駐車場が近くオープンする。この駐車場には三十五台が駐車でき、先に出来た駅前の第一駐車場と合わせると総数五十三台となり、これで市の表玄関も一段とイメージ・アップされると市民から歓迎されている。

さる十一月二十一日、市は狭い平駅前を有効に利用するため、〝暫定利用計画〟に基づき、一般市民の自家用車十八台を収容する駐車場の使用を開始した。このほか、駅前フロントにはハイヤー・一般自家用車の乗降帯が設けられ、またバスレーンも整備され一帯がにわかにサッパリした。ただ、駐車場は小規模だけにいつもいっぱいというのが実情。

そこで、水鉄管理局は駅西側の磐城通貨物ホーム跡地の九百五十平方㍍の開放を決め、完成予定を二十五日として現在駐車場建設工事を急いでおり、年末にはオープンさせたいとしている。

同駐車場はいわき中央ステーションビルが管理し、営業時間は午前八時から午後九時まで。料金は駅前とは異なり一時間以内百円、三十分を超えるごとに五十円としている。

元自衛官が四年も連続寄付
ことしはカナン村へ

いわき市小川町桐ケ岡五四、東部常磐運輸勤務鈴木吉平さん(三四)は、買い物をした時の釣り銭などを、ビールの空きかんなどを利用して貯め、この一年間で三個にもなり、元自衛官であったことから、自衛隊福島地方連絡部いわき募集事務所を通じ、二十二日〝カナン村の資金に〟と現金一万一千二百十二円を本社に寄託した。この感心な行為は毎年続けられ、今年で四回目。今年は病床にありながらも、実行に移し、同事務所でも〝なかなか出来ないことだ〟と称賛している。

三和地区民生委員協議会　いわき市三和支所は二十四日午後一時半から同支所で、地区民生委員協議会を開く。

才言

▼…密室の世界、モーテルが二十五日から消える。四十一年に第一号が生まれてから、雨後のタケノコのように増えた。モーターホテルどころか、ハイヤーで乗り付ける利用者が多かった。しょせんその消滅は時間の問題だった。

▼…平二小に完成した言語・難聴教室は、はや終了第一期生を出し、朗々と教科書が読めるわが子に母は涙を流す。軽症はいい、重症者のために中学校にも必要だとすれば、第二の手を今から準備しよう。福祉教育は大和田市政の旦玉のはず。

視力を大切に
メガネの専門店
和光
平駅前店・平駅前中央通り☎74—3574
小名浜店・小名浜本町福島相互前☎54—7070

ことしも 定評のある…
平凡のクリスマスケーキを

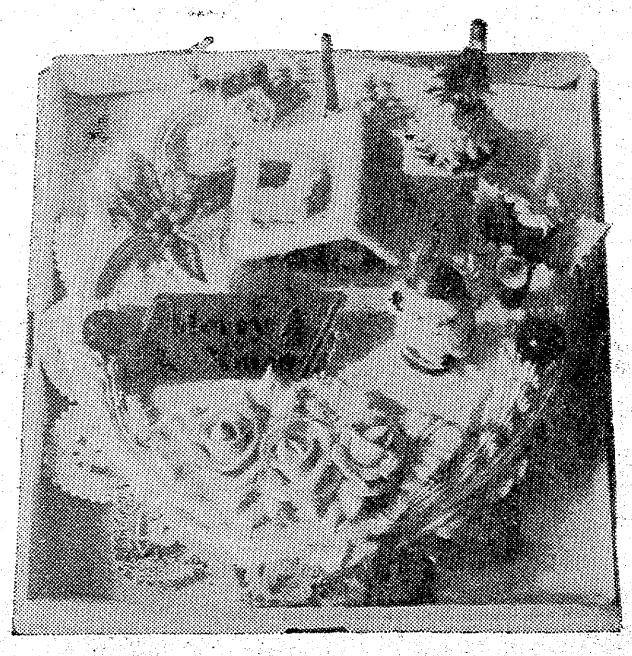

☆5号	750円	☆8号	2,000円
☆6号	1,000円	☆9号	2,500円
☆7号	1,500円	☆10号	3,000円

六段本舗 平凡
いわき市平駅前 電74—2509
工場 電74—8950
●平駅ビル店●イトーヨーカドー店●鉄道弘済会売店●ハワイアンセンター売店

'73年いわきの歩み

6月

いわきに〝第三の水俣〟

常磐炭砿また坑内火災

暗さにとまどい気味だった。

明……初めての環境週間が五日の世界環境デーからスタート、遅まきながら地球の汚染にブレーキをかけようという運動が展開された。いわき市の合併に伴い農協の一本化が叫ばれていたが、ようやく農協合併研究促進協議会が発足、最後の詰めに向かって新たな一歩を踏み出した。東京のテレビ・チャンネルが全部みられる、とのふれこみでいわき商工会議所が有線テレビ、いわきケーブル・ビジョン株式会社（仮称）の設立を決定したのもこのころ。石油戦争以後〝一寸先は闇〟の社会情勢もまた悪化しておらず、夏のボーナスが出たあと、市内のデパート、商店などでは一万円札が景気よく舞い飛んだ。しかし、消費は美徳なり、の最後の商戦だったという見方も…。

暗……まさに憤りと不安の月だった。十二日夜半にはまたも常磐炭弧西砿で坑内火災が発生、四十九人が一酸化炭素中毒にかかり、十二人が福島労災病院に入院。関係機関への連絡の遅れなど、長年いわきの〝一枚看板〟として居すわり続けてきた〝おごり〟に対して批判が集中した。燎（りょう）原の火のように広まりつつあった水銀汚染問題も、いわき市の魚の買い控え、呉羽化学錦工場の電解部門の元従業員から高濃度の無機水銀が発見されたことなどで、ようやく深刻化。市民は「いったい何を食べたらいいのか」と不安にかられた。折から開かれていた六月定例市議会でも坑内火災、水銀問題が大きく取り上げられたが、後手、後手の行政に歯ぎしりすること再三再四。夜の国道では追い越しを注意されたことに腹を立てた大バカ者（しかも酒酔い）が相馬～いわき間を時速八十キロの猛スピードで追跡、追突、接触を三十回も繰り返して中央署につかまり、ア然とさせれば、学校では危険校舎の小名浜二小の教室の天井が落下、さいわい登校直前の事故で人身に被害はなかったものの父兄を震え上がらせた。六月では三十三年ぶりという集中豪雨が小名浜を襲い、三百五十戸で浸水騒きが起きた。このあと異常渇水に見舞われているだけに、降っても晴れても〝治水〟に悩まされるいわき市をさらけ出した点、なんとも皮肉というしかない。

かけがえのない地球を守ろう―をスローガンに始まった環境週間と前後して公害問題がにわかにクローズ・アップされた。第三の水俣病発見以来、いわき市内でも〝水銀ショック〟が広まり、月末には追い討ちをかけるように、呉羽化学錦工場の元従業員から高濃度の無機水銀が検出されたというニュース。ヤマでは再び常磐炭砿西部砿で坑内火災が発生、夏のボーナスに湧きながらも市民は世相の

【温泉湯本にしっとりたたずむ本格的な門松】

お正月招く門松

温泉湯本にお目見え

○…正月に先行してクリスマスのジングルベルが流れる歳末狂奏は、正月の浴客を待つレジャーのマチ湯本湯泉街も同じこと。

○…ウインドーの中にはクリスマスツリーが飾られて、街頭放送がジングルベルにあけ、二十四日のサイレントナイトに終わる師走の日々を迎えている。

○…歳末商戦に狂奔する商店街とは別に、味小路通りの飲食店〝かおる〟の店先には、今年も門松が飾られて静かなたたずまいを見せ、ここだけは『もういくつ寝るとお正月』の歌声が聞こえてくるようだ。

○…店主の石井薫司さんが二斗ダルを利用、麓山の竹を切りとってきて自作、下から七五三にしたナワ締め当たりが自慢。だから製作費はタダ。

○…モチつきや門松が見られなくなった昭和元禄は、いまや石油危機にハチの巣を突ついたようだが、浮かれて疲れて原点に戻ろうとする昨今、〝昔はよかったなァ〟といいたくなるのは、戦前派ばかりではあるまい。

クリスマス音楽礼拝　日本同盟キリスト教団小名浜教会（佐藤省三牧師）では二十三日午後六時からクリスマス音楽礼拝を開く。佐藤牧師のメッセージ『生の原点』近藤刈一さん（武蔵野音大卒）のバリオリン、高橋牧子さんの独唱、四重唱などがある。高校生以上に限る。入場無料。

あす高校駅伝競走　いわき地区一般高校駅伝競走は二十三日午前九時、富岡一競技場で行う。

消費情報のアレコレ

株式・前場

本日の市況は、昨日終引の反落の地合を引き継いで優良株中心に続落した。石油関連株、化学株、自動車株、優良株、大型株など広範囲に下げたが、水産株は堅調に推移した。軟弱な相場展開となった。おもな高いものは極洋三円、報国水五円、石川島六円、富士銀十五円、日電キ六円、東北電力十円、協和銀七円。おもな安いものは松下十一円、三越十一円、森永十五円、帝石九円、東宝百五十円、パイオニア十五円、日立五円。

【地元銘柄】常陽銀二百七十円、呉羽化二百六十五円、日化成百十円、常磐興二百二円、七十七銀三百五円、東邦銀商い出来す。

ダウ平均二十二円四銭安の四千百三十五円四銭。出来高八千万株。

（平・水戸証券調べ）

カズノコ、エビ安め

国民生活センター二十一日の消費者ダイヤルは、年末の水産物価格の見通し。

種類別ではカズノコとエビは輸入が増えているので値下がりが期待されており、タラコとアリも漁がよいので前年並のようだ。

だが塩サケやマグロ、干スルメ、タコは漁獲量が減っているので高く、東京中央卸売市場でみるとサケ、タコは一〇%高、マグロは三〇%高、スルメに至ってはスルメイカ漁が極端に悪かったため七五%も高くなっている。

全体的には前年より高めといえる。

会と催し　23日

【平市民会館】▽いわき市内高等学校音楽学習発表会（13時）▽いわき市ソフトボール協会記念式典（12時）▽平競輪永年勤続表彰式（9時）▽ピアノ・エレクトーン発表会（13時30分）▽水越新作日本画掛軸展（9時）

【勿来市民会館】▽マンガ映画大会（12時）

【磐城体育センター】▽磐青連ダンスパーティー（13時）▽海洋少年団クリスマスパーティー（13時）▽日本化成組合大会（17時）

【ことぶき会館＝いわき民報ビル】▽アルプスモートローラ忘年会（15時）▽ことぶき会館ダンスパーティー（19時）

【しゃくなげ会館】▽平ドレメ・チャリティーファッションショー（正午）▽東邦銀行青婦部クリスマスダンスパーティー（16時30分）

【いわき産業会館】▽ピアノエレクトーン発表会（13時）

※24日――

【平市民会館】▽マルトモ楽器部第十五回音楽教室発表会（9時）▽農業者年金事務打ち合わせ会（13時）

【勿来市民会館】▽瞳バレエクリスマス会（11時）

【常磐公民館】▽民謡サークル（13時）▽若者サークル（18時）

【磐城体育センター】▽詩吟サークル（13時）▽劇団ポポ定例集会（18時）

【ことぶき会館＝いわき民報ビル】▽ことぶき会館ダンスパーティー（19時）

【しゃくなげ会館】▽医療保険事務講習会（10時）

【いわき産業会館】▽日本医療保険請求事務講習会（18時）

あさっての停電

▼遠野地区＝（9時～12時）滝字島回

天気予報

玉半提供 ㉔五〇三一

（小名浜測候所調べ）

【今夜、明日】北西の風強く、晴れ時々曇りで、山沿いでは雪の降ることがある。

【あさって】西または南よりの風、のち北西の風、晴れ時々曇り。

【海上】今夜、明日とも波高いので注意。あさって、波やや高い。

（強風、波浪注意報が出ている）

あすの暦

12月23日（日）

旧暦	11月29日		
六日	先負	曜日	月
日出	6・46	日入	16・24
月出	5・31	月入	15・11
月満	4・24	潮	☾14・04
月干	8・43	潮	☾21・47

父 **鈴木伊左雄** は病気療養中のところ十二月二十日午後一時半永眠いたしました　ここに生前のご厚誼を深謝し謹んでお知らせ申し上げます　追って葬儀は十二月二十三日午後一時自宅を出棺いたします

昭和四十八年十二月二十二日
いわき市平字月見町六四

喪主　妻　鈴木康平
親類代表　鈴木
友人代表　鈴木
瀧田　木村
田畑　木村
吉田　孝平
良光　親子

援護化学平営業所
福島県引揚者団体連合会

みんぽう映画案内

☆ひかり座（五・〇〇）高校教師（七・一〇）上級生（↓7日）

☆聚楽館（六・三〇）戦争と人間（↓28日）

☆平東映（七・四二）色魔狼（九・〇九）ボディガード牙・必殺三角飛び（↓28日）

☆平東宝（三・三〇）東宝チャンピオンまつり（↓28日）

☆アポロ座（六・二〇）フィルモア・最后のコンサート（八・〇五）バングラデシュのコンサート（↓31日）

☆名画座（七・〇〇）忠臣蔵（↓28日）

☆平ロマン劇場（五・五〇）同優時代を暴く（七・〇〇）夜の牝馬ならし（八・〇五）実話ポルノ事件簿・結婚詐欺（↓25日）

※【常磐】

☆三函座　汚れた花弁　新スケバン団地妻・火遊び（↓25日）

※【小名浜】

☆国際　ゴキブリ刑事　高校生無頼控・突きのムラマサ　赤い鳥逃げた（↓22日）

☆磐城座　新宿ラブホテル・週末（秘）天国　強烈！のぞき穴性のピンチ（↓28日）

☆金星座　海軍横須賀刑務所　女番長感化院脱走（↓28日）

☆銀星座　荒野の七人　バラキ（↓31日）

※【植田】

☆うえだ館　さえてるやつら　戦争を知らない子供達（↓25日）

☆中央館　性愛密伝　暴行兇悪罪逆らな絵巻（↓25日）

☆菊多館　プロフェッショナル　虐殺軍団（↓27日）

消費者情報のアレコレ

太りすぎの方

新しい痩身法を教えます　ご相談下さい

やせる本・婦人倶楽部で話題
日本肥満コンサルタント協会員

さこう薬舗

中之作字川岸2電㊲7411

本場松阪牛肉

精肉は品質特選

平の　牛豚肉

緑屋精肉店

本店　平・一町目電23―0185代
支店　平・中央通り電74―2794

一足早くお正月気分をとおぞうにをたべよう

花ぞの

たいら・新田町でんわ㉑三〇八四　日曜定休

"利益還元謝恩割り引きセール"

（28日まで）

全商品

1点　20,000円まで　2割引き
1点　20,000円以上　3割引き

ぜひご来店の上お確かめ下さい

明治から品物の堅い店
平・二町目　TEL・㉔4521

全 吉田屋呉服店

お知らせ

平駅前ピーコックさんのご好意により　平駅前東角に　クリスマスケーキのサービスセンターを開設いたしました　ぜひご利用下さいませ

松月堂

平・銀座　電23―1551代

聖夜を前に冬至南瓜

一年でいちばん長い夜。残り少ない今年の暮に暖かい鍋を囲んで一息おつきになりませんか。うまい酒、冬至かぼちゃもございます。

■あんこう鍋から生造りまで肴がいっぱい！

★クリスマスを囲む裏ばたでどうぞ

花乃木

みやこ焼

いわき市平駅前中央通り（蓬田ビル2階　電話23―七二八九

おいしい かまぼこ

（無漂白）

源氏

株式会社㊀志賀四郎商店

いわき市平薄磯字中街11　☎(39)3500代

やっぱりムードはワインです

クリスマスのパーティーはワインが一番です　ロウソクのともしびでワインでかんぱいムードがいっぱいです

24日までワイン特売！

越 フジコシ

シルビア（七二〇ミリリットル）	どちらも	五〇〇円
ローゼ（七二〇ミリリットル）		五〇〇円
ゴールド（赤・白）		
キャビネット（七二〇ミリリットル）	どちらも	七〇〇円
カベルネ（赤・白）		八〇〇円
（七二〇ミリリットル）		一、五〇〇円

（平店本館一階）

重油231、灯油139キロリットル不足

施設園芸に赤信号か

石油製品の不足は農家にまで影響を及ぼし、ハウス園芸用の灯油が確保できず、そ菜の促成栽培を見合わせる農家も続出するなどで、農業経営もピンチにおいやられている。

このため県いわき農政事務所では、農協を通じていわき市内の農家の実情調査を行っていたがこのほどまとまったので、県石油商業組合と石油製品のあっせんを申請したが、一番需要の多いA重油は三六%不足しているほか、石油二九%、灯油一五%、B重油一〇%がそれぞれ不足していることがわかった。削減幅は広がるばかりなので実際にはもっと不足しているものと同行政事務所では見ている。

農協別で見ると、ハウス園芸農家が多い平が一番不足しており、灯油が八十六・五キロリットル、A重油百八十五・七キロリットル、次いで磐城が灯油三十三キロリットル、A重油二十二キロリットル、菊田灯油四・二キロリットル、A重油六・四キロリットルなどが主なところ。

合計では灯油が百三十九・五キロリットル、石油一・二キロリットル、A重油二百三十一キロリットル、B重油十二キロリットルが不足している。

わぁーい、ウルトラマンだ

松月堂で養護学校慰問

ぼくらの学校にウルトラマンが来たぞーいわき市平・亀宗、松月堂が二十日午前、県立平養護学校に金属製のウルトラマンとキカイダー(共に身の丈約二㍍)をプレゼント、思わぬ正義の味方の出現に子供達は大はしゃぎでいる。

この大きなオモチャは、両店が共同で店頭に飾りつけておいたもので、使っているうちに痛みがひどくなったため、修理する必要に迫られたが、石油不足の影響で修理先の大阪に送ってもムダな時間と経費がかかるところから、施設に贈って大きな夢をはぐくんでもらったほうがいいのでは、とプレゼントしたもの。

「こんなに大きなウルトラマンはさわるのも、見るのも初めて」とばかり、女の子はキックボクシングの相手にするなど新しい仲間と遊んでいた。

【ウルトラマンの贈りものに喜ぶ子供達】

商店街

フジコシ薬品＝フジコシ薬品部でセール＝部では31日まで

1973年サヨナラセール。＝ヨーカドー＝イトーヨーカドーでセール＝1平店では24日までクリスマスセール。

大黒屋で＝大黒屋は31日までバーゲン＝1Fカーコーナーでカーアクセサリーバーゲン。

北栗設備＝小名浜花畑町の北が移転＝東設備工業は同字寺後六〇の二へ新築移転。

クリスマスセール＝小名浜字下町山口屋玩具店ではクリスマスセール中。

あすの運勢

小川石洲

十二月二十三日(日・先負)

【1月生】気まぐれを改め目標決めて当たれ、意外とスムーズ

【2月生】相手の言動にまどわされやすい、マイペースを守れ

【3月生】心身ともにやや疲労ぎみ、今は無理せず徐々にやれ

【4月生】あせって先走れば失敗する、冷静にチャンスを待て

【5月生】一時逃れの言動は結果を悪くする、誠意で当たろう

【6月生】情勢も努力しだいで好転する、引っ込み思案をするな

【7月生】周囲のアドバイスはすなおに聞こう、プラスとなる

【8月生】だいたい予定どおりに運ぶ、積極的に出て結果よい

【9月生】情勢は刻々と変化する臨機応変の行動し成果ある

【10月生】甘くみれば苦汁をなめる、十分に検討し行動起こせ

【11月生】相手に花を与え自分は実をとれ、先走れば損失招く

【12月生】目先に迷い誘いに乗るな、今は自分の立場を守れ

◇　◇

十二月二十四日(月・仏滅)

【1月生】多少の困難あるが好転のきざしがある、努力続けよ

【2月生】思わぬ障害に直面することがある、冷静に対処せよ

【3月生】時の流れに乗って行動しよう、ぐずぐすすれば自滅

【4月生】表面だけみて軽率に動きやすい、内容の検討が必要

【5月生】心に思いながら実行できぬ弱さがある、控えめ安全

【6月生】努力しだいで順調に進展する、中途半端な行動禁物

【7月生】情勢を甘くみると失敗する、周囲の協力を得て安全

【8月生】灯台もと暗しということがある、足もと固めて行動

【9月生】口はわざわいのもとという、言葉づかいに十分注意

【10月生】何かと誤解を招きやすい、他人事に深入りせぬこと

【11月生】多少不安あるが消極的になるな、積極的に出て有利

【12月生】心に思いながら実行できぬ弱さがある、無理するな

100貨店

沈着優雅におっとりと構えていて、けれども、ものごとの本質を絶対ゆるがせにせず把えているのが寅年の人の特徴である。十二支の中で、いちばん際立った性格的な特徴をそなえているこの年の人々の反応は、表面のおだやかさの影に、霊感というものがひらめいて、正否の妥当性において、その右に出るものがいない◆ピシャリと決まっていく迫力は、人の胸ぐらをつき、その眼力の底力にびびくっとする人は多くいることだろう。生まれつきの腐揚さの影に、保守、堅実、誠意、決断、勇気などという、きわめて人間として心的圧力の強いものを持っている。だから男女間のことにしても、みだりにせず、ひそやかながら情熱的な一途さ、熱情などがあって、この気持ちが通じにくい人間とはきわめて相性が悪いこととなる◆直感的な一本気を受けてたつには、やはりそれだけの強さを持った人だけが、真の相性適合者となるのであろう。そのようなわけで、ととこん味方となったら相手のことを守り切る午年、申年、戌年などという年がびたりの相手となる。午年の強さは、のみこみが割合悪い点はあっても、いっぺん理解してしまうと確実に相手をフォロー、その守りの強さは完ぺきで、実にいいコンビネーションをかもしだす◆また申年の人の機転実行力、戌年の人の正直、親切さというものも、寅年の気学の大きさ、権勢欲の強さに歩調を合わせて、よい結果を生む。寅年と一番あわないのは、中身のない人、確実でない人、派手すぎるきらいのある人。(末広千華・日本超心理研究会)◆人間の多彩複雑な性格を考えると、いちがいに寅年だからこうなんだとはいえないが、血液型、姓名、十二支、九星、占星、手相などによる判断をみると、けっこう参考になる。(龍人)

剣の天地(140)

池波正太郎作　中一弥画

国峰にて(九)

約四倍の敵を蹴散らした伊勢守一行は、

『急げ』

速度を早め、夕空が、まだ明るいうちに、国峰城の大手門へ到着した。

城主・小幡信貞の居館は、山頂の【本丸】から麓を北東の方へ下った台地にある。

この曲輪は、

【御殿平】

と、よばれていた。

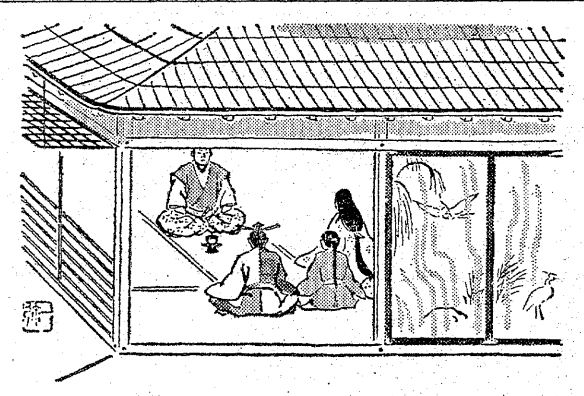

『恩師さま。おなつかしゅうございます』

四人の男の子をつれ、あいさつにあらわれた正子を見るや、

『おや……』

物に動ぜぬ上泉伊勢守が、目をみはった。

『これは、これは……』

といったきり、つぎの言葉が出ぬほどなのである。

正子とは十八年ぶりの対面だ。

小幡信貞へ嫁入ったときの正子は、初夜が明けた朝、信貞をして、

『あのような醜女(しこめ)を見たことともない、その上、どこもかしこも小さく細く、まるで、玩具(てあそび)をあつこうているようで、味気もないわ』

と、いわしめたものだ。

それが、まったく、変ってしまっている。

三十七歳になった正子は、見ちがえるばかりに豊満な肉体のもちぬしとなり、顔貌もふくよかで、あごが二重(ふたえ)にくくれていた。かずかずの戦陣で何度も顔を合わせているし、また、うちとけた間柄でもあった。

『よう、おこしなされた』

信貞は、このとき四十三歳。年齢よりは若く見えた。

色白の、小肥りの童顔のもちぬしだからであろう。

伊勢守を居館へ案内した信貞は、にこやかに、こころをこめてもてなしの仕度にかかった。

信貞夫人で、於富の姉でもある正子は、かつて妹同様に伊勢守の愛弟子であった。

そして、於富を妻に迎えた小幡信貞の従弟で、小幡図書之介は【三の丸】の居館に暮している。

戦さがはじまると、図書之介は、国峰の北方三里のところにある丹生の砦を守備することになるのだが、戦さのないときは、丹生の砦を重臣・吉崎角兵衛にまかせ、於富や子たちがいる国峰城の居館へもどって来るのであった。

於富が図書之介のもとへ嫁入ってから、上泉伊勢守は、一度も国峰をおとずれていないが、その前に二度ほど立ち寄ったおぼえがある。

しかし、城主・小幡信貞とは、

●プラスチック看板●屋外広告看板●美術工芸看板一般
クラフト はなわ(よいいろ) ☎74-4116
工場／いわき市平字童子町3の1　代表　塙　栄二

屋内外看板・装飾・企画・施行
箱崎美術広告社
工場　平・佃町3の9　電㉓1319
自宅　平・十五町目2　電㉔6061

ボーナスで親子そろって(くるま)ガソリン不用の自転車を
どうぞ……
※いわき信販チケットをご利用ください
門馬自転車店
平・六町目　TEL・㉔5285

マルシチ醤油
お食事がおいしくなる……マルシチ!!
▽お買い求めは有名店で
製造元・高橋弥次右衛門商店・今市市
特約店・丸仙平水産魚市場・いわき市

祝祭日には家ごとに国旗
国旗一式
卸し・小売り
さかいや本店
平・六町目　電㉔二四八五・四七五二

婚礼着付
一生一度の晴れ姿は経験と技術
近代的な設備の当院で!!
カツラはあなたに合わせて結いあげます
ハセガワ美容院
平字三町目　電㉔四五五五六

国境なき旅のエッセンス
非情な文明社会に神経をすり減らす現代人にとって旅行は心の安住を求める旅でもありましょう
麗わしの海外旅行シリーズ
●香港・バンコック・バリ島編
●アムステルダム・ベルリン・ライン下り編
●ロンドン・パリ編
●マッターホルン・ヴェニス・ローマ編
●ナイヤガラ・ワシントン・ニューヨーク編
■各巻カラー30㌻　¥5,800
カセットテープ及び光学録音付き
茂木カメラ
平・三町目(平和通り)　電74-3092

住宅建築のご相談は
住宅コンサルタント
建築設計施工　鈴広建設
いわき市平字六人町一一　電㉔三九三四

【入院随意】
遊佐内科胃腸科医院
いわき市小名浜字丹波沼三八　電(昼)㊹五六五五(ピンク)(夜)㊹四六八八(自宅)

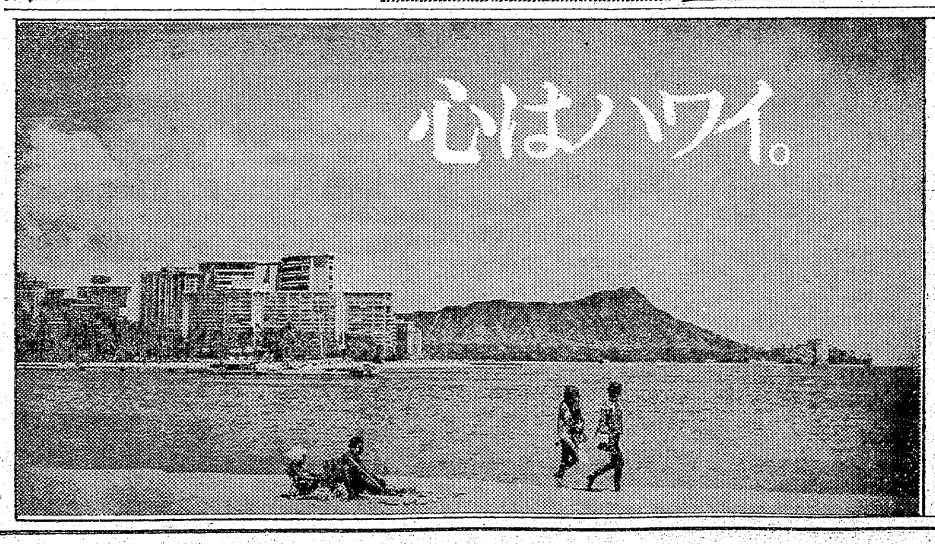

全館歳末ワイド・ワイドセール
好評開催中→12月31日(大晦日)
特賞　ハワイ4泊6日ご招待　30名様
★当選者は28,000円のご負担でハワイ4泊6日の旅へご招待です
1等 アベック周遊券　60組様　2等 商品券(3,000円分)　100名様
3等 洗剤・石けん・洋鉢のうちいずれか1点　2,000名様　4等 ティッシュペーパー　全員
●2,000円お買い上げになると1回福引きができます●補助券(200円券)10枚で1回福引きができます
●空くじがありませんので全員に当たります●福引期間／12月31日まで●福引会場／1F・3F特設コーナー
催し物
★トラの似顔絵大募集　11月22日～12月31日まで
★縦の木セール　24日まで　1本700円(鉢つき)
※他にもたくさんの催しがあります
いつもだれかに逢える街
ヤン・ヤン　平ステーションビル

夏井川の歴史　志賀伝吉　①

昭和五年　夏井川と決定
農村救済のため大改修

鎌田の五霊神社は、鈴木氏の先祖が鎌田に勧請したものだろう。系図書の中に〝清氏が五領権現を奉じ、鎌田の鎮守神とし勧請す〟とある。清氏は将軍頼嗣の幕下であり、嫡子清之は将軍頼嗣の直臣であり、宗尊親王の御前で元服している。

また〝建長三年辛亥四月二日尾洲の土地を拝領し、頼嗣の花押のある書類を頂いている。孫を永清と称し、久明親王より緋の半月御紋の旗を頂戴し、鎌田家の旗標とした〟と書いてある。清氏の曾孫を元為という。清氏から元為まで、従五位の下の位を持った豪族であったが、やがて岩城一族が勃興し、鎌田家が衰え、鎌田の姓も名乗れなくなったが、鎌田の姓は地名となり、鎌田川の川名にまで残った。その地名を姓として、平二中の東端に館を築いたのが、岩城家十二代義衡の四男鎌田七郎清忠である。鎌田の字は同じでも、岩城家の鎌田氏は百年も後世の豪族である。鎌田氏の居館から夏井川に降りる坂道、即ち今の水道の貯水池から鎌田川に降りる坂道を御成坂（ウナン坂）という。高貴の方が川の方に上り下りしたため、この地名が起こったものであり、この事を見ても鎌田の姓が川名になった事がうなずける訳である。

㈢ 支流好間川の川名起因

「飯野文書纂起篇」の中に〝文治二年（一一八六）丙午八月十日好嶋庄領所職の使者源貞次好嶋郷下着す〟とある。また〝文治五年に千葉介常胤好嶋庄の預所職に任ぜられる〟とある。好間川の川名は郷名か庄名が起因となったものと思われる。この川村に来ると一部笠間藩領となり、平窪に来ると平藩領、神谷も中神谷になると笠間藩領、夏井村でも荒田目、下大越、草野分の六十枚、沢渡はまた幕領に分断されていた。従って長い川になると、川名が異なるのも当然であった。それで明治新政府は夏井川を一本の川として、川名も一つにすべきという見解から、川上の地名をその川の川名としたので、夏井川と呼称した。しかしそれも明治もかなり経ってからである。しばらくの間は通称であり、国が夏井川と正式に登記したのは、昭和五年二月四日、政府が準用河川に指定した時である。その後、昭和八年国が危険河川に指定し、川の流れに平行して両岸に堤防を築く事となり、昭和初めの農村救済を兼ねて大改修を行った。以後、部落全部が冠水するという洪水の被害は、受ける事がなくなった。

㈣ 夏井川と川名決定

旧来の河川管理は、一本の夏井川でも川前は幕領であり、小のように政治的関係から川名が起こる場合が数多い。

（いわき地方史研究会会員）

続・道ばたの神々

カメラと文　㊹　木暮幸雄

巡礼の碑 ㈠

自ら果たし得た業績の偉大さに酔うでのものなのか、また、受けて来た功徳を、多くの人々に施そうというものなのか、巨大な石塔が誇らしげに建っている。

坂東・秩父・西国などの霊場を巡る者を巡礼、四国八十八カ所の霊場を巡る者を、特に〝遍路〟と呼ぶが、諸国巡りの僧俗の者を〝六部〟と呼んでいる。

〝六部〟は、日本六十六カ国の霊場に、法華経を納めることから六十六部とも呼ばれているものだが、近世においては世俗の者も盛んに行っていた。

六十六カ国をすべて廻国するだけに、道中の苦難も一通りではなく、その上道中手形には、倒れ果てた土地での仕来により葬り、生国への連絡は、しなくてもよいものと記されてある。

市内の資料の中にも、六部には宿は借さずともよいとの布令さえ見られ、それだけに野辺に倒れ、念願を果たすことなく終わってしまった者も多いと聞く。

この石塔は、陸の孤島のような山間地から出て、広大な世界を見聞し、各地での功徳を一身に集め、苦難の旅を終わり得た者にとっての、自らを供養する塔でもあったかもしれない。

（小名浜岡小名字若ケ塚一〇一・小名浜高校教諭）

▷……十六部供養塔……◁

いわき市三和町上永井

苦難の旅果たし自らを供養

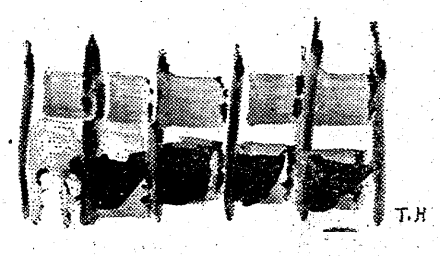

（カット・菱沼　儀）

たいらの夜が変わります
キャバレー
メトロ　1月15日オープン
豪華なデザイン／甘美なスペシャルショー
東北各地の美女をよりぬいた50名のホステス陣
明朗お会計の大衆料金
たいら駅前大通りにあなたの社交場ができます
キャバレー　メトロ
いわき市平字三町目
吉久ビル地下
TEL・22—0455（代）

高級紳士服
金福
平・四町目☎23—5678

お見合い写真には・・・
助川写真館
小名浜・本町　電(54)8888代表

●ミッシーショップ
トミー
いわき市平字南町59　TEL・74—7764
よみがえる女らしさ！
クレジットでよいものを…
●プレタポルテ
●洋装生地とお仕立て
※いわき信販チケットをご利用ください

カバンはフクヤマ
平・2電㉔二三二七

永らくお引き立ての白銀店移転
新装開店御披露
探山堂本店向かい（元東芝ハマデン跡）

平駐車場
移転場所
平南通り
平信用金庫
ご来店の皆様に
無料駐車券呈上
二町目
歳末～新春
記念謝恩大売り出し
期間　12・22～1・6　15日間
常陽銀行　（記念品贈呈）
並木通り
平和通り
銀座通り
探山堂支店
南町
南町駐車場
南町通り
探山堂本店
三町目3—3
東邦銀行
三町目
高級ハンドバッグ・草履
高級男子用ベルト
床置・貴石画・トロフィー
記念品・贈答品オール　2割引き
平大通り
格調を追求して高級品専門の店
七十七銀行
探山堂
本店　いわき市平字三町目3—3　電23—2753　74—2984
支店　いわき市平字南町　電23—2022
支店　平ステーションビル2F　電22—0616
三町目
宝石
貴金属
象牙製品　貴石彫刻品
オール　1割引き
◆本店と支店を接続して
見ごたえのある店！
見るだけでも楽しい店!!
ぜひお越しをお待ち申し上げます
探山堂駅ビル店
ヤンヤン
平ステーションビル

戦傷から再起・二代目継ぐ

SATURDAY 談話室

見込まれた花ムコさん

社長さん

(有)常南自動車工場社長
栗田　四郎氏

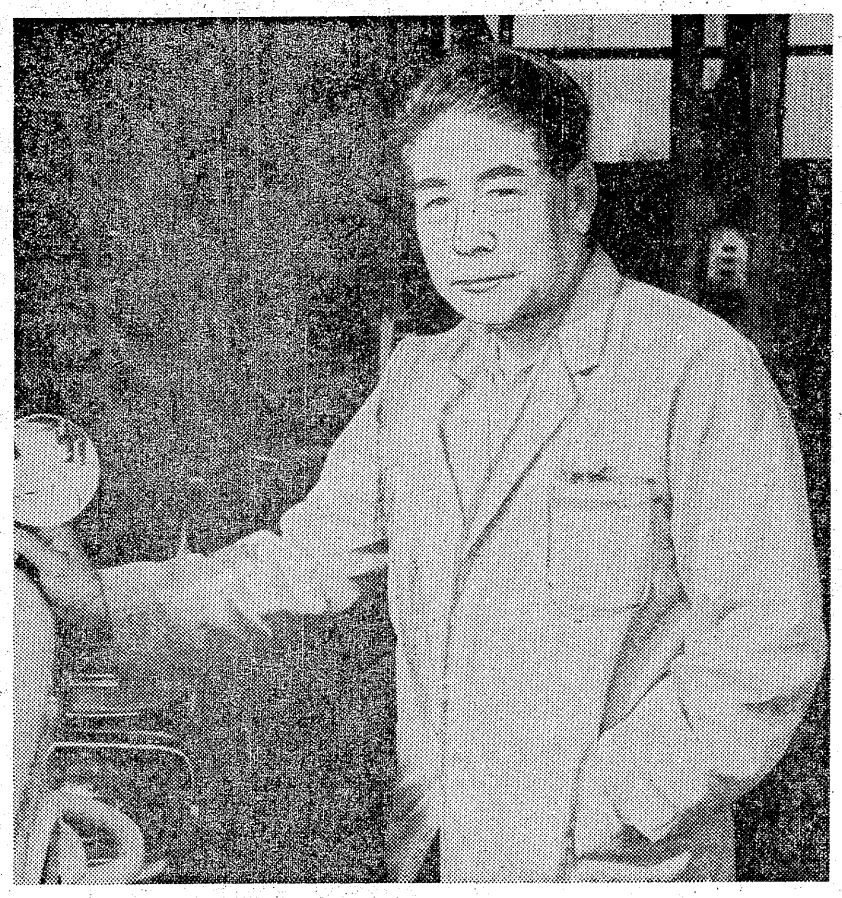

〝若い人たちが飛び込んで来て　安心して働けるようにしなければ…〟と語る栗田社長

狭い部屋をテーブルやストーブが占領、一層狭苦しくしている。だが、仕事をしている人たちの顔はみんな明るく、なごやかなフンイキの事務室である。

「ゴタゴタしていますが、どうぞー」と栗田さん。イスをすすめながら「区画整理で裏のほうへ移転です。今、基礎工事をしており、来年三月には完成しますから、ここは、取りこわすので、この通りですよ」と話すが、この建物の歴史は、そのまま栗田さんの人生記録、感慨ひとしおといった面持ち。

栗田さんは、旧姓金賀、農家の四男である。十六歳のとき、栗田自動車工場(植田町)の見習工となった。朝は、食事前にひと仕事。昼は、七つ道具を入れた箱をかついで親方のお供して出張作業。夜は、残業で十時前に終わる日は珍しかった。だが「仕事のつらさよりも親方のやり方を見習いながら、一つ一つ仕事を覚えてゆく喜びが大きかった」という。まじめな人柄と仕事ぶりには栗田さんも目を細め、師弟以上の愛情を感じ、なにかと面倒をみたという。

見事！整備士にパス

近代設備で車社会に奉仕

昭和十三年、年期が明けると同時に現役で軍隊に入隊した。そして、十六年、満期除隊で栗田さんのもとへ帰り、黙々と働きつづけた。そんなある日、栗田さんから「ワシの跡継ぎに」という話が持ちこまれた。それは、七、八人いる同僚の中から選ばれた花ムコさんだった。

こうして翌十七年、金賀さんは、正式に栗田家の人となり、養父の片腕となって企業合同による新会社の設立に尽力した。だが、間もなく応召、そして、十九年六月、中部千島の松輪島で米機動部隊の艦砲射撃で名誉の負傷、白衣の帰還となった。

「暗い気持ちになりがちだったが、少しでも技能を身につけていたことが絶望感から救われましたよ。後継者としてやってゆくには、自動車の整備士になることでしたが、それには実技と学科の試験があり、カンでやってきたこれまでのやり方では通用せず、理論を覚えなければならず、本を読んで勉強したが、学力のないワタシには、大変な苦労でした」と述懐する。

しかし、努力が報いられ、最初に二、三輪車、次いで普通ガソリン車、そしてディーゼル車の二級整備士試験にパス。技能者養成指導員の免許も獲得、りっぱに再起、工場長として「機械設備は県業界屈指」といわれるまで工場設備を充実、総合整備工場としての基盤を固めた。

三十五年六月、養父の死亡で二代目を継いだが、運輸省の認定工場制度実施と同時に指定されるなど、大いに経営手腕を発揮した。

「新工場は、ややスペースが狭くなるが、作業がスムーズに流れるようにレイアウトしています。これによって仕上げ時間が短縮され、お客サービスになり、能率化による生産性の向上は、そのまま従業員の待遇にもつながります。県下各業種の平均賃金を見ると、下位です。汗と油に汚れて働いている者が、これじゃあ、なり手がありませんよ。若い人たちが飛び込んで来、安心して働けるようにしなければ！」言葉こそ静かだが移転を転機に新しい経営に取り組む栗田さんの意気込みは烈々である。

メモ帳

大正六年、いわき市勿来町関田生まれ、56歳。

高小卒後、栗田自動車工場(栗田七五三夫さん経営)の見習工となり、栗田さんに見込まれて、ムコ養子となる。

昭和十八年応召、翌十九年六月、中部千島の松輪島で戦傷、不自由な身にめげず再起、二代目を継ぐ。

現在、(有)常南自動車工場社長。県自動車整備振興会理事、同いわき支部長。

家庭は、まち子夫人と二女。娘二人が結婚、跡継ぎに苦労。「先代から変なところまで受け継いだ」とボヤいている。

趣味は、つり。

デザインテント・カーテン
シート・ほろ
常磐テント商会
いわき市内郷御厩町〈内郷ヘルスセンターバス停前〉
TEL・平㉕3032　常磐㊷2345

福島県知事　設　47—7438号
建築・店舗室内装飾・設計施行
Sato Kenso
佐藤建装
いわき市平・七町目　電74—6527

寝具専門
ふとんのスズキ
いわき市平・新川町　TEL・74—2422
(貸ふとん部　多量の貸ふとんを用意してあります)

クリスマスプレゼントに　どうぞ!!
ナイトウ南町店
naito
資生堂化粧品
人形のドリーム花椿
いわき市平・南町　TEL・74—6845(喫茶田園隣)

この冬もYAMAHA
西沢スキー＆ウエア類豊富に取りそろえました
良心的なスポーツ用品の店
遠藤運動具店
平・中町(大黒屋デパート向かい)
電㉔3391・㉓8134

質
平・かじ町
電㉔2088
草野質店

フレッシュな男をつくる
フィンランド・サウナ
■営業時間
早朝10時から
深夜1時まで
■マッサージ
正午～夜10時
料金900円
■毎月　月曜日は
お休みです
フインランド
サウナ
平駅前不二屋ビル3F(23)3660

夢をみたす
世界の味！
●平駅前店(マルサビル3階)は
夜10時まで営業！
お気軽にご利用くださいませ
〈小宴会・ご会合などにお座敷の用意がございます〉
中国料理　蘆山
平・二町目(平和通り)　電23—3321～2
平・駅前店(マルサビル3階)電74—3820

楽しい晩酌に！
特吟清酒
秘蔵
ひぞっこ
湯あがりに
一杯やる気分は格別
清酒　鶴仙　醸造元
資産会社　松吉屋酒造店

これで大丈夫かしら？

市役所初の救助袋訓練

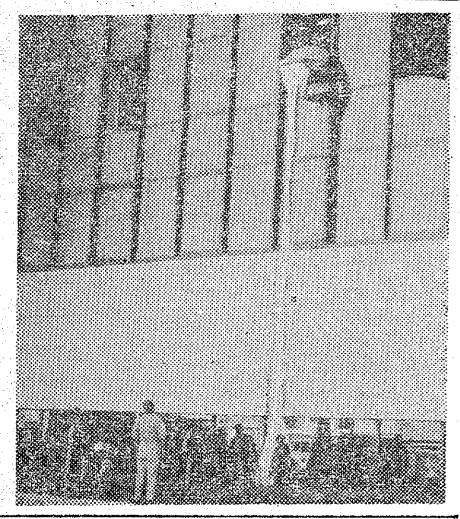

【いわき市役所本庁舎での救助袋脱出訓練】

○…いわき市は二十一日、市消防本部の指導で本庁舎内の救助袋の取り扱いと降下訓練を行った。火災シーズンに入り、救助袋の取り扱いさえ知らないようでは、と万一に備えたもの。

○…本庁舎には三階以上に各階一個の割りで救助袋が設置されているが、〝降下〟を体験した職員が少ないせいか、皮グツをはいたまま脱出した職員が途中でひっかかったり、袋から出るのに四苦八苦するなど、見ていてハラハラ。

○…なかには、救助袋のケースの上に物を置いていたため、消防本部の職員にオキュウをすえられる階も。緊迫感が欠けているせいか、市民は「これで大丈夫なのかしら」。あまりにものどかな訓練ではあった。

徳風園に公社からたばこ贈る

〝おじいさん、おばあさんタバコをどうぞ〟と日本専売公社平出張所、平たばこ販売協同組合では三十日午前十一時、いわき市平下高久の徳風園を訪れ、マリーナ一人百本（五箱）を贈り喜ばれていた。

とくにこの日はクリスマスと誕生会が重なっただけに、グッドタイミングだった。

同日午前十一時から、同園恒例のクリスマス会、誕生会が催されたが、この席上、日本専売公社平出張所ではマリーナ一人百本（五箱）を贈ったほか、平たばこ販売協同組合（吉田安子部長）が菓子類を贈り、おじいさん、おばあさん達から喜ばれていた。また、このタバコは、本州・四国をつなぐ「本・四連絡橋」の着工を記念して、完成予想図を図案化したマリーナを全国で五百五十万本製造し、着工と同時に発売される予定だったが、公共事業繰り延べ政策で着工日が延びてしまった。マニアにはヨダレの出そうな珍しいたばこだが、これを全国の福祉施設に寄贈配布することになったもので、平出張所には六十七個が配布され、市販のマリーナと一緒に全部徳風園に贈られた。

この日はちょうど、おじいさん、おばあさん達のクリスマス会と誕生会で、正月が一足早くきたようなものだと喜ばれ、酒・ジュース、サシミや菓子類など盛りだくさんの料理に舌つづみをうっていた。

【徳風園に贈られるタバコと菓子】

教職員も勤務時間30分短縮

19日から　多い始業15分繰り下げ

県は教職員の勤務時間を十九日から来年三月三十一日まで、昼休み時間との振り替えで三十分短縮することを認めたので、市内の小中学校でも十九日から実施した。

短縮時間の配分は各学校マチマチで、教職員の終了時間午後四時四十分を四時十分に繰り上げるところ、始業時と終了時に十五分ずつ繰り下げ繰り上げで実施する学校もあるが、寒い中を子供達の登校を少しでも遅らせ、父親と一緒に家を出られるよう、八時の始業時間を八時十五分に、職員の終了時を四時二十五分にする平一小などのケースがほとんどのようだ。

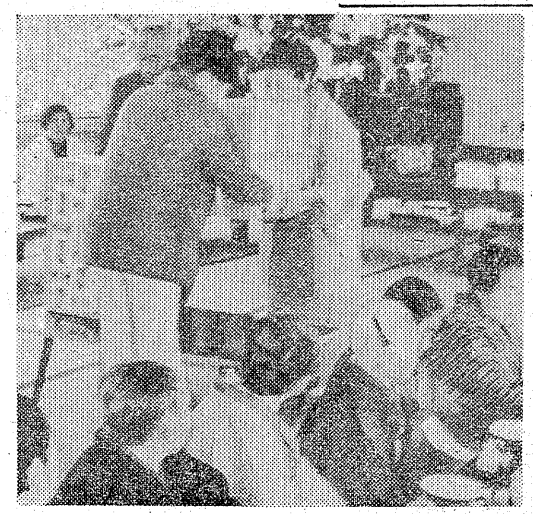

ヘアさん

8054　中島安男

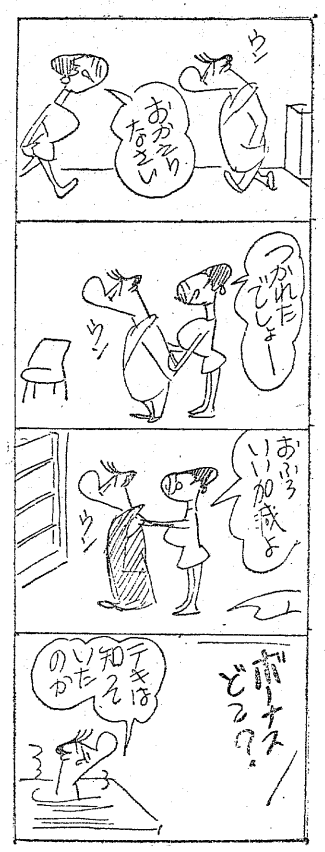

くらし随筆

出川公寛

思い宮

暖かい日差しの中で、子供達が嬉々として飛び回っている。保母さんが大きな身振りで、なにか注意でもしたのでしょう、保母さんの高笑いの声だけが私の耳に入る。のどかな風景である。昔を思い出す。

◇

大根の切り干しと寝小便の布団をほした縁側にガスリの着物を着せられた私は腹ばい、お祭りに買ってもらった絵本を見ながら、母にアメ玉をねだっておった。

母は私を無視したように、洗い張りの布団皮を張り板に張っつけておる。私はうとうととする。「マサ（私の呼名）これ食えよ」の母の声で目を覚ます。兄が学校から帰ってくる。ふろ敷きづつみを縁側になげだし「ああ腹へった」と台所にかけ込み、味噌汁をかけたドンブリ飯を流しこんでおる。「おれにもくれろ」と言うが、兄は黙って食べてる。私は泣きだす。兄は半分食べたドンブリを私に渡す。おいしかった。

「あんちゃん今日もせでって」とせがむ。兄は「じゃまだなー」と言う。お正月の鳥小屋の漏備なのだ。兄の友達がふかし芋をくれた。私にはなつかしい楽しい思い出なのだ。しかし、今の世でこのようなすがたの子がいたらどうだろう。親は全く、無能な親だと思われるでしょう。また子自身はひけめを感ずるようになるかも知れない。

今私が楽しかった思い出として追憶できるのは、その節の風俗の中で母、兄の素朴な精いっぱいの愛情の表現を受けることで満足したのだろうと思う。

◇

子供には物を理解する力は劣っておっても、愛情を感受する感覚は鋭敏である。現今のような世想の中でこそ家庭生活を大切にし、日々の生活の中から楽しい思い出を残させたいものである。

（神官・勿来）

『小名浜クラブ』誕生

ジプシー後藤ら招く計画

ゴルフを通して会員相互の健康を図り、マナー、技術向上を目的として、小名浜地区のゴルファーが、このほど『小名浜クラブ』を結成、十二月下旬に幹事会を兼ねて運営委員会を開き、新年早々に創立記念ゴルフコンペを開く計画を進めている。

今月二十九日に開く幹事会には中央からジャンボ尾崎の師匠格で知られるジプシー後藤氏ら三人を招き、盛大にコンペを開く。創立発起人会で決まった役員メンバーは次の通り。

▼会長＝小野拓▼副会長＝堀越善治▼競技委員長＝阿部広次▼ハンデ委員長＝笠井陸▼運営委員長＝華山雅也▼幹事＝新井通男　華山義男　柳内弘司　吉田公男▼庶務幹事＝華山秀雄▼顧問＝宮野信行

耳鼻咽喉科・気管食道科
鈴木耳鼻咽喉科医院
●入院設備あり
院長　鈴木知水
いわき市平字田町73　電㉔二六二三

皮膚科
三浦皮膚科医院
いわき市平字材木町（堂ノ前遊園地隣）電㉔四二四七
三浦正男

産科・婦人科・麻酔科
山崎産婦人科医院
院長　山崎正義
いわき市平谷川瀬（菱川橋東）電㉔七八三二

精神科・神経科
財団法人　新田目病院
院長　新田目五郎
本院　いわき市平字才槌小路　電㉔四三一七～八
分院　いわき市平上荒川字安章　電㉔四三一九

外科　神経科
胃腸科　内科
▶入院応需◀
北山医院
院長　北山和也
いわき市平北白土字東原前
電23―3531
（平スカイレーン前）

救急指定病院
労災保険指定病院
財団法人　竹林病院
電㉓二三三一代
院長　竹林貞吉
所在地　いわき市平字堂根町
整形外科・外科・内科
小児科・理学診療科・放射線科

Merry Xmas
メリー・クリスマス
お子様のクリスマスプレゼントに楽しいおもちゃをいっぱい　そろえて　お待ちしております

お子様の夢を大切にする店
おもちゃ天国　さくらや
いわき市平字三町目23（七十七銀行前）☎(74)2023・3023

県内最高の言語・難聴学級 平二小

晴れて五人が終了式

教科書朗読に涙する母

市立平二小（根本篤校長）に設置されている言語・難聴学級の教室がこのほど完成、二十一日午前十時から、同校図書室に大和田教育長、目黒県いわき教育事務所長、教師、父兄、それに生徒など六十人が出席して新教室竣工式が行われた。

竣工式では大和田教育長が「りっぱな設備を持つ教室ができました。教える先生と学習する生徒、家に帰っては父兄の方々と、これからもみんなで勉強していかなければなりません」と式辞を述べ、根本校長も「授業は先生生徒の一対一で進められるため、今日のように同じ教室の友達に会うのは初めてでしょうが、こんなに多くの友達がいるのです。これからもしっかり勉強しましょう」とあいさつした。

同校の言語・難聴学級は聴力、言語発声に障害をもつ児童に教育相談、検査診断を行い、その結果を基にして個人差に応じた治療的指導を行う特別教室。指導効果を高めるため、生徒に連絡カードを持たせて家々と連絡、協力しながら運営されており、母親学級を開いて父兄に子どもに対する理解を深めてもらいたい。四人の指導教諭を交替で東京教育大学に半年から二年の研修に派遣するなど、学校、家庭、生徒が一体となった教育体制をとっている。現在同教室に通っている生徒は、言語が同校生ほか久之浜、川前、勿来地区から二十七人、難聴が九人の合わせて三十六人。毎日三時間から週二時間まで、それぞれの障害に応じた授業時間が組まれ、個人授業で学習効果を高めている。

新教室は、職員研究室のほか同室から児童がどのように遊んでいるかが見えるテレビカメラを備えた遊戯室、防音装置がほどこしてある聴力検査室など九室に分かれている。また、設備としては音の高低によって動物の絵が現れる発音指導器、周波を見ながら発声音を確かめるオーディオメーター、先生のことばだけでなくレコードも聴ける大型集中補聴器、高性能テープレコーダーなど、県内一の器材が備えつけられている。

さらに、教室内は窓が二重になっているため暖冷房が完備されているほか、付き添って来た父兄が控え室から授業の様子を見られるマジックミラーなど細かい配慮もされてある。教室改造費、内部備品費用合計八百二十五万七千円。

同日はまた、五月に同学級が開設されるとすぐに通級、障害の克服にがんばってきた言語学級生五人の晴れの終了式が行われた。生徒達は一ページずつ国語の教科書を見事に朗読して、父兄に学習の成果を聞かせてあげた。半年前にはサ行、ア行がうまく発音できず、またそれが恥ずかしくて一言も話せなかった自分の子供が、普通の子と変わりなく本を朗読している姿をじっと見つめ、父兄は目がしらをハンカチでおさえて子供の成長に涙を流して喜んでいた。

竣工式の後、同教室に通う生徒の父兄で組織される「親の会」の結成式が行われた。新級室の完成を機に、障害児を持つ親が手を取り合い、今後一層設備の充実と差別の廃止に立ち上がるというもので、発起人の真木千佳子さん(三)は「教室が整備されたのは喜ばしいことだが、果たして小学校を卒業した後はどうなるのだろうか。早期治療のための幼児部、完全な治療のための中学部の言語・難聴学級増設のために運動していきたい。ひとりでは何もできないけれど、障害児を持つ親も、持たない親も憲法で保障された教育の機会均等を勝ちとっていきましょう」とあいさつした。

【難聴学級の竣工式】

期末手当きょう支給

市役所平均二万三千円

いわき市は二十二日、市長など三役はじめ職員四千四百人に、期末手当〇・五カ月分のうち〇・三カ月分を繰り上げ支給した。支給総額は約一億六百万円で、一人平均二万三千九百三十三円（手取り）。市長は八万六千四百円、一般職員の最高は四万九千九百二十三円（いずれも手取り）だった。

期末手当は例年三月に支給されていたが、今年はインフレ下の生活防衛のため公労協などが同手当「三万円」の年内繰り上げ支給を叫んでストに突入、公労委の仲裁、人事院勧告を経て、〇・三カ月分の繰り上げ支給が決まった。

残りの〇・二カ月分は予定通り三月に支給されるが、公労協などは強力なインフレ闘争を続ける方針でおり、来年の春闘はかなり厳しいものになると予想される。

平商工信用が八千余円を寄託　いわき市平字十五町目平商工信用組合本店（鈴木仁店長）では二十一日開いた忘年会の席上、参加した職員や役員約六十人に募金箱を回し、歳末助け合い運動に協力。二十二日、〝カナン村に寄付したい〟と集まった現金八千二十七円を本社に寄託した。

新世紀十五人展に熊坂画伯

三越美術サロン

ことしの日展に新世紀美術協会から十五人が入選。いわき市出身の熊坂太郎画伯もそのひとりとして、十七日から二十三日まで東京池袋三越六階美術サロンで開かれた〝新世紀十五人展〟に出品している。展示作品は狐塚街道雪景10F号。

交通事故防止3・5作戦が成功

前年より11・4%の減

だが五日に一人が死ぬ

事故発生、死者、傷者の三項目をそれぞれ五%減少させようと、今年一月から県内各署でスタートした3・5作戦はもうすぐ一年を迎えようとしている。そこで、いわき市内での今年の交通事故の発生状況を振り返って見ることにした。

県警本部の調べによると、二十日現在、今年初めから県内での交通事故発生は一万千六百七十七件（昨年同期比一五・二%減）、死者は三百五十五人（同比一・七%減）、傷者は一万五千六百七十五人（同比一四・七%減）となっており、県内では一日平均約三十三件の事故が発生し、一人が死亡しているということになる。3・5作戦上、発生、傷者の二項目に関しては成功しているが、死者の減少率一・七%は目標の五%減には達していない。

二十日現在、いわき市内では、事故発生二千三百六十七件（昨年同期比一一・四%減）、死者七十人（同比五・四%減）、傷者三千二百十四人（同比九・五%減）と三項目とも減少しているものの、県内全域の減少率から見れば、決して良い方ではない。しかし、死者の減少率は五%を上回っているため、いわき市の場合、3・5作戦は成功している。

それでも、いわき市内では、一日平均六・七件の事故が発生、五・一日に一人が死亡している。県人口のうちいわき市の人口は約六分の一だから、この比較から考えてみても、この数字は、人口比あたりの事故発生、死者の割合が多いことを示している。

各署管内別に見ると、南署で昨年十五人だった死者が二十人に増加したのと、東署で昨年十六人だった死者が八人と半数に減少したのが目立つ。

中央署管内では、二十日までに千四百八十二件（昨年同期比百五十件・九%減）の事故が発生、死者四十二人（同比一人・二%減）、傷害千九百七十四人（同比百八十一人・八%減）を出した。

南署管内では、発生三百十六件（同比六十四件・一七%減）、死者二十人（同比五人・三三%増）、傷者四百六十二人（同比五十人・一〇%減）。

東署管内は発生五百六十九件（同比八十九件・一四%減）、死者八人（同比八人・五〇%減）、傷者七百七十八人（百八人・一二%減）

市内でもっとも事故が集中したのは八月で、この一カ月間に二百六十八件もの事故が発生、死者は九人を数え、傷者は三百八十七人にものぼった。

左官が25%値上げ

新年から原料高が理由

平地区左官業組合（鈴木七郎組合長）は県左官業組合連合会の決定に基づき、一月一日から価格を一律二五%値上げする。原油、セメント、石膏などの品不足、工場の公害問題による生産制限などの影響で、建材店が去る一日から各資材を四〇%値上げしたため、四十八年度末まで現状を維持できなくなったもの。

ガソリンも21日から値上げ

先月値上げしたばかりのガソリンがまた値上がりした。いわき市内のガソリンスタンドは二十一日から大部分がガソリンの値段を一リットル当たり五円値上げしたが、すでに値上げしていたスタンドもある。

レギュラーガソリンが八十五円、ハイオクタンが九十五円となり、先月の十円値上げに引き続いての値上げでマイカー族には手痛い追い打ちとなった。

一方、重油や灯油の値上がりも目立ち、重油の場合先月四回も値上げした。

市内には約百八軒のガソリンスタンドがある、今月はじめから値上げしたところもあったが、大部分の業者は申し合わせたように二十一日から値上げした。

24日は終業式

小中校は14日の冬休みへ

あさって二十四日は市内百九小中学校の二学期終業式。

市内各小中学校とも午前八時半～九時半ごろまでに終業式を行い、児童・生徒達に対し、一月七日まで十四日間の冬休み中行事や休業中の過ごし方など注意を与えることになっている。

平一小では午前八時十五分から体育館で終業式を行い、草野校長から諸注意を与えたあと、地区別少年団の集会を行う。集会では担当教諭から元朝参りなど行動面や防火対策などの話を聞き、校庭内外の奉仕作業に続き校舎内の大掃除を行うことになっている。

農業者年金農協担当者打ち合わせ会　二十四日午後一時半から同五時まで平市民会館で、農業者年金農協担当者打合せ会を開く。

大野公民館で種痘判定　いわき市四倉支所は二十四日午後一時半から同二時半まで大野公民館で、種痘判定を行う。

交通事故

	発生	死者	傷者
いわき中央署	6件	0	6人
〃東署	2件	0	2人
〃南署	0	0	0

（21日・県警交通企画課調べ）

なんでもいわき

◎…このところ、磐城体育センターでひらかれた集会の席上で、一時意識不明になったり、気分が悪くなって救急車で病院に運ばれた人が四人、うちひとりは脳出血で死んだ。

◎…この集会場はいずれも三階だが、その三階の資料室には一昨年大畑貝塚から発掘した三千～四千年前の先住民族の遺骨が一体木箱におさめられてある。

◎…センター職員は「霊が迷っているためではないか…」と近くおはらいをやるという。

しゃくなげ
愛のクリスマス　全館歳暮ゴールデンセール
クリスマスプレゼント市
25日㈫まで
全館にクリスマスのプレゼント好適品を集めて贈る超奉仕セール
えらぶ　さまざま　贈る　ひとつ
1階　紳士ソックス（2足組）……500円から　紳士ネクタイ……2,500円から　婦人デザインセーター各種……2,800円から　高級コンパクト……1,800円から
2階　ツイードボア付ダッフルコート…9,900円　フラノ無地ものダッフルコート…7,900円　チェック柄ダッフルコート……5,800円　紳士無地カーディガン……6,500円
3階　女児ダッフルコート……1,780円　男女児プリントセーター……980円
4階　愛のキャンドル超奉仕（国産・舶来クリスマス用ローソク）
歳末所寄せ特大バーゲン　今年最後の超お買い得大バーゲン　6階催し会場
紳士バルキーカーディガン…1,980円　婦人セーター・ポロシャツ…2枚で580円
年内休まず営業させていただきます
22日㈯から31日㈪までは午後7時まで営業させて頂きます
日中国交回復1周年記念
大中国物産展　5階大催し会場　28日㈮まで
中国食品から美術工芸品まで一堂に集めて展示即売!!
《針麻酔手術の映画上映》　5階特設会場
22日・23日の2日間／午前11時・午後1時・3時の3回
東北最大のスケール　自転車売場
1階南口特設会場　31日㈪まで
初めてお正月を迎えるお子様のために…
子供服・帽子展示即売会
6階催し会場　1月3日㈭まで
大黒屋は心と心のふれあいを大切にします
皆様の利益を図る店　大黒屋
平・中町バス停前☎23-1191大代表
しゃくなげ

市況

魚類

（21日午後1時22日正午）

二十二日朝は中之作港にサバ漁があった。

【小名浜港】底引船十五隻十四トン四百キロ　小型底引船十四隻九百キロ　大目流し網船一隻三百二十キロ　小舟二十隻

▼水ダコ　五千七百キロ　二三五一一〇〇▼ヤリイカ　二千二百五十キロ　四五〇一一六〇▼メヒカリ　千七百五十キロ　一五〇一一〇〇▼ドンコ　九百五十キロ　三四〇一一〇▼マダコ　六百キロ　六五〇一三五〇▼サヨリ　六百キロ　一二〇〇一五〇▼ヤナギガレイ　五百キロ　二三〇〇一三〇〇▼イシダガレイ　五百キロ　二五〇▼ノドグロ　五百キロ　七〇〇一一〇▼ハモ　四百キロ　四一五一二五〇▼水ガレイ　三百五十キロ　八〇〇一二五〇▼ナメタ　三百キロ　七四〇一二五〇▼マイカ　二百五十キロ　五〇〇一四三〇▼マカジキ　三百二十キロ（七四）　一六一〇一八五一

【江名港】底引船十三隻十三トン八千キロ　四〇〇一一五〇▼ヤリイカ　九百キロ　三〇〇一一五〇▼ハモ　七百五十キロ　四〇〇一一二五〇▼マイカ　七百キロ　四五〇一一五〇▼タコ　六百キロ　二〇〇一四〇▼サバ　三百五十キロ　一八〇一三〇▼ヒイカ　二百三十キロ　一五〇一一三〇

【中之作港】巻網船一カ統十九トン三百キロ　底引船五隻二十二トン　一万九千三百キロ　六六一六二・六〇▼ヤリイカ　一万三千キロ　三八〇一二〇〇▼マイカ　二千キロ　四〇〇一三三〇▼アカジ　二千キロ　五三〇一七〇▼ドンコ　三百キロ　二五〇一三〇

野菜

▼白菜一五一五▼ニンジン八〇一二〇▼ゴボウ一三〇一四〇▼大根二〇一五▼玉ネギ一四〇一二〇▼キュウリ三〇〇一一〇〇▼ナス三三〇一三〇〇▼キャベツ九〇一五〇▼サツマイモ一〇〇一四〇▼ナガイモ一五〇一四〇▼ジャガイモ八〇一二〇▼サヤマメ一〇〇一一二〇▼トマト二五〇一二〇▼サトイモ二〇〇一一〇〇▼レンコン二五〇一二〇〇▼ピーマン四五一四〇▼モヤシ二五▼シイタケ六〇〇一四〇〇▼根ショウガ三五〇一三〇〇▼ナメコ六〇一三〇▼菜類三〇一二▼ネギ六五一四〇▼ニラ三五一三〇▼ミツバ一三〇一一二〇▼春菊四五一二〇（以上東）▼カリフラワー一〇〇一二〇▼玉子二三一二〇（以上コ）

（丸平　青果市場調べ）

★…今夜の番組…★

NHKテレビ　☆印は白黒

- 6・00　「ピノキオ」アンドレア・パレストリ　ニーノ・マンフレディほか
- 7・00　ニュース
- 20　娯外の話題
- 30　連想ゲーム
- 8・00　ワンマンショー「びんから兄弟」
- 30　真打ち登場「あべこべ時代」牧野周一
- 9・00　趣味とあなたと「わたしは手品師」多湖輝
- 30　ニュース
- 45　ニュース解説
- 10・00　劇映画「聖衣」リチャード・バートン　ジーン・シモンズ　ほか

NHK教育　☆印は白黒

- 6・00☆テレビスポーツ教室「スキー」
- 7・00　技能講座
- 30☆中国語講座
- 8・00　教養特集「ワーグナーの世界」〜バイロイト音楽祭を指揮して〜ホルスト・シュタイン
- 9・00☆通信高校講座　英語1
- 30☆通信高校講座　英語2
- 10・00☆通信高校講座　英語3
- 30☆通信高校講座
- 11・00☆たのしいフランス語
- 30☆大学講座

福島テレビ　☆印は白黒

- 6・00　山ねずみロッキーチャック
- 30　ニュース
- 7・00　マジンガーZ「富士山大直滑降作戦」
- 30　お笑い頭の体操
- 8・00　8時だヨ！全員集合「逃げろ！ドリフの大脱走！」都はるみ　西城秀樹　ジュディ・オング　荒木ミミ
- 9・00　狼・無頼控「恐怖の夜叉面」村野武範　田村亮　音無美紀子　河原崎建三　渥美マリほか
- 10・00　助け人走る「水中大作戦」山本学　有沢正子
- 11・20　洋画「アラスカ魂」

福島中央テレビ　☆印は白黒

- 6・00　やっちゃおう！チータ　藤圭子　野路由紀子
- 45　ニュースフラッシュ
- 7・00　冒険コロボックル「けらいは大物」
- 30　ピックリ決定版
- 8・00　全日本プロレス中継＜PWFヘビー級選手権60分3本勝負＞
- 9・00　さよなら・今日は「それぞれの贈りもの」山村聰　浅丘ルリ子　山口崇　山田五十鈴
- 10・00　唖侍「怒濤の兄弟」勝新太郎　春川ますみ
- 11・45　土曜イレブン

★…日曜の番組…★

NHKテレビ　☆印は白黒

- 6・00　ピノキオ
- 7・00　ニュース
- 20　お笑いオンステージ　田崎潤　あべ静江
- 8・00　国盗り物語　「夢と幻と」（最終回）高橋英樹　近藤正臣　江守徹
- 45　世界の音楽「1973年来日アーティストから」
- 9・30　ニュース
- 45　ニュース解説
- 10・00　芸術劇場　バレエ「くるみ割り人形」アベ・チエ　安田由貴子　北原秀晃　溝下司朗ほか

NHK教育　☆印は白黒

- 6・00☆若い広場「もうひとつの青春」山室英美子　芥川澄夫
- 7・00　セサミストリート
- 8・00☆教養特集「職業高校」〜多様化の中の後期中等教育〜矢口新　長州一二　山田雄一
- 9・00☆通信高校講座　数学1
- 30☆通信高校講座　数学1
- 10・00☆通信高校講座　数学1
- 30☆通信高校講座　数学1
- 11・00☆コンピューター講座

福島テレビ　☆印は白黒

- 5・30　「お姉ちゃん」上月晃　三橋達也　キャッシー
- 6・30　ニュース
- 7・00　隠密剣士「天守閣の決闘」山田雅英　牧冬吉
- 30　サインはV
- 8・00　人気スター！今週のベストテン「涙で勝負！最優秀新人賞？」アグネス・チャン　浅田美代子　あべ静江　ほか
- 9・00　日曜劇場「お母ちゃんごめんネ」池内淳子　児玉清　片野マミ　片野マリ　荒木雅子ほか
- 10・00　ラブ・ラブ・ショー　大和田伸也　今陽子
- 35　スパイ大作戦

福島中央テレビ　☆印は白黒

- 6・00　笑点
- 40　スターはお年頃「ジュディ・オング」
- 7・00　全日本歌謡選手権
- 30　スターものまね大合戦　あべ静江　山口百恵
- 8・00　ご存知遠山の金さん「無駄骨折って地獄を見た」市川段四郎　桂小金治　工藤堅太郎　今福正雄　沼田曜一
- 9・00　日曜洋画劇場「キング・オブ・キングス」ジェフリー・ハンター　ロバート・ライアン　フランク・スリンダ
- 11・00　エキサイトゴルフ
- 45　ドキュメンタリー現代

FM放送　☆印はステレオ

22日

- 6・00　日本の民謡
- 7・15☆軽音楽ホール
- 8・05☆NHKシンフォニーホール
- 9・00☆ステレオコンサート＜ミュージカルへの招待＞ハロー・ドリーほか
- 10・20　第9回アジア放送音楽祭＜祝いうた＞

23日

- 6・00　リクエストコーナー
- 7・15☆軽音楽の手帳
- 8・00☆音楽のおくりもの　歌劇「ヘンデルとグレーテル」第3幕
- 9・00☆ステレオコンサート
- 10・20　第9回アジア放送音楽祭＜祝いうた＞
- 11・05　名曲のたのしみ

★…今夜の番組…★

NHK第1　1340KC

- 6・05　語曲　狂言
- 7・00　ニュース
- 25　ニュース特集
- 8・05　人生読本　湯川秀樹
- 15　趣味の手帳
- 9・05　文芸劇場「塔」
- 10・20　若いこだま〜ロック〜
- 11・05　NHK特派員報告
- 23　夢のハーモニー

NHK第2　1540KC

- 6・00　定時制高校
- 7・00　ラジオ農業学校＜農業マーケッティング＞
- 8・00　通信高校講座　数学I
- 40　通信高校講座　地理B
- 9・00　通信高校講座　数学II
- 20　通信高校講座　古典乙
- 10・20　通信高校講座　現・国
- 11・00　大学講座　英語

ラジオ福島　1060KC

- 6・00　ニュースハイライト
- 7・00　キャンパスホットライン
- 8・00　ポップススーパースター
- 9・00　インコンサート
- 10・30　MUハイフォニック
- 11・20　歌謡ベストテン

★…日曜の番組…★

NHK第1　1340KC

- 6・05　ラジオリサイタル
- 7・15　日曜ダイジェスト
- 40　スポーツアワー
- 8・00　お笑いラジオ寄席▽漫才「文明ショック」
- 9・05　民謡をたずねて
- 10・20　新聞をよんで
- 35　国会討論会
- 11・35　夢のハーモニー

NHK第2　1540KC

- 6・00　通信高校講座　地理B
- 7・00　精神薄弱児のために＜わたしの手記＞
- 8・00　通信高校講座　音楽I
- 40　通信高校講座　数学II
- 9・20　通信高校講座　古典乙
- 10・20　通信高校講座　英語A
- 11・00　イングリッシュアワー「中国」中国の経済

ラジオ福島　1060KC

- 6・20　こちら情報センター
- 7・00　欽也一夜物語
- 30　名調子！浪曲十八番集
- 8・00　お好み名人寄席
- 30　桂文楽その世界
- 9・00　花のフォークタウン
- 40　明日をつくる中小企業
- 10・00　レコードアワー
- 30　MUハイフォニック

いわき民報案内

⊙…一ダン四行　一〇〇〇円
⊙…同一広告五回以上掲載は一割引き
⊙…お申し込み、お問い合わせは本社営業局広告部電㉓一六六六代＝支社、支局、いわきPRセンター＝電㉓〇六九〇＝へ

募集

ホステス

18歳〜30歳位の方▽新装開店▽平・白銀町▽連絡先＝電㉓六七〇六（自宅）法貿

貸店舗

- 1F—16・5平方㍍（5坪）2軒
- 1F—23・1平方㍍（7坪）4軒
- 2F—16・5平方㍍（5坪）2軒
- 2F—23・1平方㍍（7坪）4軒
- 3F—66平方㍍（20坪）1軒

㊙連絡先電（仮）㊹4502
平字田町20　田町ビル

貸家

◆一戸建て◆6畳・6畳・4畳半◆台所・バス・トイレ付き・駐車可◆場所＝平北白土字中島（北白土青年研修所隣）◆家賃2万5千円・協力金家賃2カ月分・前家賃
●連絡先電（92）7412

貸事務所

▽約15平方㍍（5坪）▽住居付き▽場所＝平下神谷、旧国道八丁樋バス停前（中央青果市場向い）▽電㉞三六二三

新築建売住宅

▽台所六畳▽六畳四畳半▽外部モルタル、総アルミサッシ▽諸設備完備▽共立病院前▽電㉘一二二一

高級アパート

▽六畳四畳半▽水洗トイレ台所ふろ物置付き▽場所＝平中神谷団地（岡田牛乳隣）▽連絡先＝電㉓七七五九

新築貸家

▽六畳・六畳・四畳半・台所・トイレ・ふろ有▽駐車可▽場所＝平上荒川字廻ノ内▽連絡先＝電㉒五〇一三

アパート

▽六畳▽台所、ガス水道付き▽環境閑静▽場所＝平字手掛▽連絡先＝電㊹三四五

新築貸家

▽六畳四畳半▽便所ふろ場台所付▽場所＝平鎌田岸バス停平大橋より徒歩二分▽連絡先＝電㉓二八〇〇（野口）

家屋

急募

ウエートレス　若干名
パートも可
◇各種保険完備
◇履歴書持参・委細面談
レストラン　ブラジル
平・田町並木通り　電㊹2990

募集

◆大型ローリー運転者
◇給10万円〜11万円（日払い有）
・危険物免許所持者なお良
・まじめな方
若林運送株式会社小名浜営業所
いわき市泉町下川字八合78の1
TEL・㊻6664

アパート

1階＝6畳　バス・トイレ付き
2階＝4畳半　6畳
家賃＝1万3千円
敷金＝5万円
場所＝平塩字古川63
▷連絡先＝電㉓3311

女子事務員

18歳〜25歳▽委細面談▽いわき市鹿島町下矢田字宮の作三・美光石油（電㊸二四六五）

女子従業員

（お座敷係）若干名▽通勤住み込み自由▽委細面談▽湯本・常陽銀行前▽玉の屋旅館▽連絡先＝電㊷二二三三

運転者

急募▽東京方面専門▽通住自由▽大型二名・普通四名▽各高給優遇委細面談即決▽連絡先＝電㊷四二七五

運転者

急募▽長距離専門▽通免許所持者3名▽委細面談▽連絡先＝平谷川瀬『大塚産業』電㉔四五七〇

基本給五万円以上

他高歩合▽得意先回り運転者▽第一第三水曜休日▽株式会社仙昭いわき▽電㉞四七三八

社員募集

■技術部員（男女）各二名
▼年齢18歳〜22歳　高卒以上
▼給与＝当社規定による
▼各種保険あり　委細面談
履歴書持参ご来社下さい
福島フジカラーいわき現像所
いわき市平字仲間町一六　電㉓二二一八

募集

㊙いわきにうまいものあり　六連銭
※パート募集　五名
○年齢　18歳〜35歳まで
○勤務時間　午後五時〜九時まで
○時間給　二五〇円
○皆勤手当・交通費・美容手当別途支給
日本の味　六連銭
いわき市平下神谷字仲田二六　電㉞五〇〇〇

貴女を求めています

お勤めは……・チェーン店会社組織の本格的な社交場キャバレーメトロ（駅前大通りカトレヤコンパ跡）ではたらいてみませんか
条件は……・いま応募される方には契約金（仕度金）が支給されます
・市内最高の保証額です
申込先……・市内電話（23）2503番・（74）6202番
・平字大工町　星野ビル（B＆B店二階仮事務室）

まこもの帯

三井呉服店
平・三町目　電一三一〇一三代

普通特殊専門販売

浜通り唯一の修理工場
石城計量社
いわき市平谷川瀬字三十九町
電㊹3468・8059

専門機械設備による製造が格安料金で受注！

★カーボン付き伝票　★両面印刷
★多量の印刷　★ナンバー入れ印刷
例　領収書・納品書・請求書・見積書・伝票
いわき印刷
平中神谷字十二所24　電34—2049

大成地所株式会社

免許番号　福島県知事（1）743号
電㉒1527

■売地　自由ケ丘団地三三〇平方㍍（一〇〇坪）二区画三・三平方㍍四万五千円　仲介
■売地　中神谷住宅地三〇〇平方㍍（九〇坪）三・三平方㍍四万円　仲介
■売地　寒磐温泉付別荘地　別荘・民宿・保養所に最適三・三平方㍍四万五千円　仲介
■売地　平字新町四一三平方㍍（一二五坪）三・三平方㍍八万円　仲介
■売地　神谷国道沿い三九六平方㍍（一二〇坪）三・三平方㍍七万円　仲介

料亭いま岡

落ち着いたお部屋でご商談、ご会食にお気軽にご利用ください
いわき市平字中町二三　電㉓一六一三

歯科一般

森合歯科医院
院長　森合通雄
いわき市植田町（植田公民館前）
電㉒3471

常磐鹿島工業団地に近代的設備の工場完成！

技術社員募集

- ●機械設計業務　2名（経験3年以上）経験者特に優遇
- ●製缶業務　10名（未経験者可）
- ●機械業務　5名　同上
- ●補助作業業務　5名　同上

▶給与　当社給与規定優遇
▶賞与　年2回・昇給年2回
その他　各種保険あり・厚生施設完備
通勤マイクロバス運行・社員旅行実施
履歴書持参本社事務所へご来社下さい

・工場敷地　8,500平方㍍
・工場棟　1,200平方㍍
・事務所棟　150平方㍍
・社員休憩棟　100平方㍍
（娯楽室・個人ロッカー・浴場完備）

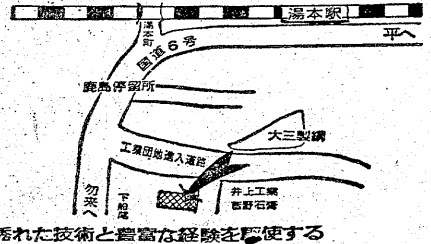

営業品目！鉄骨工事　機械加工　製缶工事　鍛造品　一般鋼材　各種ネジ

汚れた技術と豊富な経験を駆使する
丸泰産業株式会社
本社　いわき市平・新川町18　電74—4127代
いわき工場　いわき市常磐下船尾町・杭出作　電43—5411代