四時ダム着工

県の鮫川総合開発事業計画として五十年度完成を目標に四十三年度から調査にはいった四時川上流のいわき市川部町大沢（左岸）同中峯（右岸）は、当初は高柴ダムと同じく重力式コンクリートダムの設計でボーリングするなど実施調査にかかったところ四十六年春、ダムサイト右岸の破砕帯とダム基盤の物理状などを総合的に専門技術的に検討したところ、コンクリートダム型式に適しないということで、センターコアー型ロックフィルダム型式に変更するとともに、建設地もやや上流に移動するなど、四十六年度までかけた調査費七千万円は貴重な投資となり、加えて五十年度完成の夢は根底からくずれ、県を始め水資源不足に悩む市、企業をガッカリさせた。

それだけに、その後の経過が注目されたが、四十七年度五千四百万円、四十八年度は二億四千百万円を投じ、新設地の地盤調査を進めるとともに、四十八年度は基礎地盤となる岩盤のヒビ割れにコンクリートを流し込んで漏水の有無をたしかめるなど、来年度からの建設工事をめざし、地盤の強化、整備を急いでいる。

一方、湖底となる周辺の五十万平方㍍と八戸の用地買収、移転補償など先行投資の形で年度内に話し合いをまとめるなど、すべての準備が完了できるという。

3年おくれて49年度から

型式や場所もかえる

53年度完成めざす　水資源に大きな力

四時ダム建設事務所（新妻和雄所長）は士質不適で建設地を移動、型式を変更した四時ダムの建設を、いよいよ四十九年度から本格的に着手、五十三年度完成が確定的となった。当初計画から三年遅れになったが、四万㌧の生活用水、十二万㌧の工業用水を配水する多目的ダムの建設見通しがついたことは、五十年ぶりのカラカラ天気に断水低圧、五〇％給水カットで泣かされた市民や企業にとっては渇望のもの。

地質が悪く計画変更

工事費ハネ上がる

水道、工業用水に福音

これが完成すると上水道に四万㌧、工業用水として十二万㌧を給水するほか、毎秒三百六十㌧の洪水調節をして植田地区の防災、沼部地区の水害を軽減するほか、下流の鮫川沿岸四百八十・四㌶の農業用水、維持用水の補給という多目的活用が図られる。

なお上水道用水の四万㌧はいわき市内の上水道給水量十一万㌧の四〇％に近く、工業用水三十万七千㌧のこれも四〇％に近い給水量を誇り、絶対量の不足するいわき市内の水資源として大きな福音をもたらすもの。

ただ当初六十億円だった事業費は七十二億円にハネ上がり、今後も物価高で八十億円近くになりそうで、そうなると水単価が高くつくことが一つの問題点となっている。

高柴より高い堰堤

千百万㌧の貯水が可能

【新設される四時ダムは、コンクリートダムなら六十㍍の底辺が二倍に広がるセンターコアー型ロックフィルダム型式。セメント部分の堰体積が土や岩石で積み上げられる型式で堰高は高柴ダムの五十九㍍より高い八十五・五㍍、堤頂の長さは二百六十五㍍。土や石で積み上げる堰体積は百九十万立方㍍。水は千百万㌧常時貯水で、五十四万平方㍍にわたって満々と水をたたえる。

ダム堤にはクレストゲート（幅十㍍、高さ十一・二㍍）コースターゲートを二門（幅七・五㍍、高さ七・五㍍）、コンジットゲートを二門（幅四・三㍍、高さ四・三㍍）利水放水管（直径六十㌢）を設置する。

〝秋雨〟がしとしと

○…水ナシ猛暑続きも四日まで。五日からの降雨と低温に、二十三日の秋分の日を待たず、秋は一足とびにきた感じだ。

○…小名浜測候所の観測によると、五日の最低気温は十八・六度、最高気温二十二度で、平年の最高気温は二十六・三度だから、四・三度も低く十月初めの涼しさ。六日も最低十八・三度、最高二十・三度とさらに低く、きのうきょうの降雨は二十六・五㍉となった。

○…秋雨前線が本州南岸に張り付き、停滞気味なので、ここ数日は秋雨の涼しい日が続きそう。秋は雨傘にのってやってきたのか。

【秋雨も静かな一刻】

才言

▼…高柴ダムに次ぐ四時ダムがようやく来年度から着工する。四万㌧を水道に、十二万㌧を工業用水に給水する計画。生活用水を六万㌧位に増配分、しかも安くできないか。

▼…茨城県から産業廃棄物が、内郷、好間、三和に、郡山の運送業者によって投げ捨てられた。日本一広い面積が、産廃の捨て場として、他県からねらわれている。

藤原で健康相談

いわき市常磐藤原公民館で健康相談を行なう。

【四時ダムの建設地】

夕刊 いわき民報
いわき市平字田町63の
いわき民報社
振替口座（郡山）403
本社 0246 ㉓166
小名浜支社 0246 ㉒356
常磐支局 0246 ㊷235
勿来支局 02466②290

月きめ定価500円

【小名浜港】一本釣船一隻二十五㌧二百㌔　底引船十二隻十㌧六百㌔　小型船十五隻三㌧四百㌔　小舟三十隻
▼カツオ　二万五千二百㌔　二三〇―一二〇▼水ダコ　四千七百㌔　一四〇―七〇▼ドンコ　四千㌔　八〇―七▼サバ　千㌔　二五▼ノドグロ　千㌔　四一〇―一〇▼ムツ

【江名港】底引船六隻一㌧三百㌔
▼ハモ　三百八十㌔　二〇〇―一五〇▼ムシガレイ　二百六十㌔　六〇〇―七〇▼ヤナギ　二百五十㌔　一〇〇〇―五五〇▼水ダコ　百五十㌔　六二―二〇▼キントウ　百㌔　二五〇―一〇〇▼マコガレイ　百㌔　八〇〇―三〇〇

▼玉ネギ　一〇〇―三〇（〃）
▼キュウリ　一五〇―二〇（〃）
▼ナス　七〇―二〇（〃）
▼キャベツ　七〇―四〇（〃）
▼サツマイモ　一八〇―三〇（〃）
▼ナガイモ　二〇〇―一〇〇（〃）
▼ジャガイモ　四〇―一〇（〃）
▼エダマメ　六〇―三〇（東）
▼ササギ　四〇〇―一〇〇（〃）

▼リンゴ　一二〇―五〇（〃）
▼バナナ　九〇―五〇（〃）
▼ブドウ　四〇〇―二〇〇（〃）
▼ナシ　一五〇―二〇（〃）
（丸平青果市場調べ）

木材の百貨店
建築 内外装用 新建材
株式会社 丸一材木店

メイドさ
◉相手はフランス人（日本語で通じる）
◉朝8時ごろから約3
◉委細面談
◉連絡先―平
電㉔2

営業所お
募集
◉営業
◉サー
待遇は高給優
ご希望の方は
ホンダ四
本
神谷営業

女性募集
／18～28歳／アルバイ
／日給3000～5000／衣
支給／車にて送迎
クラブ 巴
小名浜字上町電㉓329

新発売
いわきの花
Azalea
アザレー・マルティ（八重つつじ）
500円・700円
1,200円・2,300円
●お菓子の専門店
じゃんがら本舗
みよ
平・田町☎23―7111～5

PHENIX DIAMOND
宝石はワタナベで
お選びください
時計／貴金属
眼鏡／婦人服
ワタナベ
銀座店／平・田町　電㉓2131
平駅ビル店／3階　電㉓2133
六町目店／平・立町　電㉓2134
植田店／台町通り　電②2828

遠野地区保健協力員会議
いわき市遠野支所は七日午前九時半から二時半まで、同研修所で保健協力員会議を開く。

'73 秋冬の装い
ミセスの専門店
ちかうちではミセスが安心しておめしになれるパンタロンによるコーディネイトをおすすめいたします
■ワンピース　■パンタロン
■ブレザー　■ジャンパースカート
■セーター
◉近日中に店舗拡張いたします
ご来店の皆様に落ちついてお好みの品をお選びいただけるようにお店をひろげます
■営業は工事中でも休みません
特約店
PINO-RE ピノレ
キング商事（ピノーレ）
ケンゼ産業（ノーナ）
おしゃれの店
chikauchi ちかうち
平店　いわき市平・三町目（平和通り）電23―1611・5600
事務所　電23―5601・5053

県知事（1）第5
土地の未来と
三越不動産
平・佃町　電㉓
売り地　内郷　御台境　330平方㍍（100坪）　総額100
売り地　平　谷川瀬　330平方㍍（100坪）　3・3平方㍍
売り地　平　明治団地　248平方㍍（75坪）　3・3平方㍍

産業廃棄物は高萩の工場から
運搬投棄 郡山市の運送業者
合戸 好間川でも13本を発見

四日午後、いわき市内郷と好間の山林で、塗料汚泥入りドラムかんが多数捨てあるのを一市民が発見、通報をうけたいわき中央署と平保健所が付近を調べたところ、さらに五日午後三和町合戸字入婆地内の好間川に投棄されていた、同じようなドラムかん十三本が新たに発見された。同署できっそく調べたところ、このドラムかんに書かれてあった業者名から茨城県高萩市、恒和化学工業高萩工場のもの。それを運搬投棄したのは郡山市桑野二丁目四ノ一一、常業運送（松崎新一社長）であることが判明した。

【☆好間川に不法投棄されたドラムかん入り産業廃棄物☆容器から流れ出した汚泥】

産業廃棄物の塗料汚泥入りのドラムかん不法投棄を調べている平保健所は、五日午後、ドラムかんに書かれてあった業者名から茨城県高萩市、恒和化学工業のものと断定、責任者の長谷川光夫生産係長の出頭を求め、確認させたところ、同工場のものと認めた。

このため同保健所では不法投棄してあったドラムかん四十二本をただちに回収するよう命じたところ、六日朝からトラックで捨てられていた四カ所の現場に行き全部回収した。

なお同工場の話によると、不法投棄されていた四十二本のドラムかんは、さる四月から八月にかけて郡山市の常業運送（松崎新一社長）に譲ったもので、同工場では『汚泥入りドラムかんは譲ったもので、投棄処理を依頼した覚えはない』といっているが、いわき中央署では、郡山へのコースに沿って捨てられており、〝廃棄物の処理、清掃法違反〟の疑いで調べている。

一方、同保健所では不法投棄されていた現場は上水道の取水に使われる白水川、好間川の上流も含

同工場は、建築用壁の塗料を製造しており、さる三月操業を開始したばかり。

ドラムかん42本回収
工場は『譲った』というが

なお四日、好間町の山林で発見されたドラムかん十一本は、五日午後二時ごろ平保健所職員四人と同工場の長谷川光夫生産係長ら二人が再確認のため現場に直行したところ、何者かに運び去られたらしく発見することができなかった。

ドラムかんが捨てられてあった同町の地元民は「なぜこのような山中に、四月ごろからたびたびトラックが出入りしているのか不思議に思っていた」と話しており、また同日、発見されなかった十一本のドラムかんは、さる八月六日夕方ごろ大型トラックを使って運び込み、捨てているところを見たといっている人もいた。

十一本のドラムかんが消えていた現場近くの山道登地には、直径一メ、高さ三十センチほどの塗料汚泥がむき出しのまま捨てられてあるのを数カ所発見した。

これで同工場の塗料汚泥入りのドラムかんは内郷、好間の山林、川など四カ所に四十二本が捨てられたことになる。

三衛生関係が合同学会

県公衆衛生、県母性衛生、県小児保健の三学会は十日午前九時から平市民会館で行なわれる。

当日は都通彦県立医科大学助教授が「小児の下痢について」と題するとして五日午後、川の水をサンプリング、分析検査をしているが結果が出るのは十日ごろになる。

厳粛に20周年式典
▽ー『優しい心・親切な行ない』ー△
きのう立正佼成会平教会

立正佼成会平教会の「御本尊御勧請五周年」並びに教会発足二十周年記念祝典は、五日午前十時からいわき市平市民会館大ホールで開かれた。来賓は地元出身の国会議員菅波茂氏をはじめ、同国会議員内藤与三郎、田沢ともはるさんら地方有力者百余人が参列。教会側では市教本部長庭野日鉱師、県内外十四教会の会員三千五百余人が参列。第一会場平教会道場、第二会場同市民会館ともに立推の余地がないほどの成況をきわめた。

ステージは宗教団体の集まりらしきものはなかったのかは別として、利用者から不平不満が連日のようにでているとにスポットを当て、混雑調査をするまでもなく、まずは改善に乗りだすのが当然のことと思う。

責任のがれと思われるような手続きの国鉄予算のために予定の大きさにならなかったのかは別として、利用者から不平不満が連日のようにでているとにスポットを当て、混雑調査をするまでもなく、まずは改善に乗りだすのが当然のことと思う。

ステージは宗教団体の集まりらしきものはなかったのかは別として、利用者から不平不満が連日のようにでているとにスポットを当て、混雑調査をするまでもなく、まずは改善に乗りだすのが当然のことと思う。

が設けられ、バックに「躍進」の大文字を浮かせ、両側に「優しい心親切な行ない」「一人一人を導こう」と書いた下げビラがあるだけ。南無妙法蓮華経と書いた御旗入場するや全員で御題目三唱、会員綱領を朗読。国歌・会歌斉唱に次いで五十名の青年女子部員の奉仕する「奉献の儀」が行なわれたが、暗転のステージに白衣をまとった若い女性の献燈を捧げる儀式は、演出効果満点で、参列者一同に深い感銘を与えた。

日鉱師の読経、啓白文奏上のあと公平、菅野傑代、鈴木富衛の三人に平教会長鈴木君枝さんから感謝状を贈った。このあと平第二支部の橋本幾代さんの「破綻の生活苦から信仰によってよみがえった」体験発表。教区長馬場一治さん、理事長長沼基光さんのあいさつ。「教えあおげば」の会歌を合唱。日鉱師の法話がおわって花束贈呈。菅波代議士らの祝辞があって、未曽有の盛況裏に午後一時ごろ式を閉じた。

次いで席を会議室に移し、二十周年を祝うパーティーを開いた。

【白衣をまとった若い女性の献灯を捧げる儀式】

会と催し　7日

【平市民会館】▽平バレエ練習（午後4時）ステージ▽第四十一回秋の染織勝美会展示会（午前9時）大・第一・第二会議室、展示ホール、和室

【勿来市民会館】▽アマチュア無線講習会（午後5時30分）大会議室

【平公民館】▽平地区青少年推進会（午後一時）第三ホール▽民踊保存会（午後一時）第一和室▽専門学校進学相談会（午後3時）第一ホール▽みづき会（午後6時）第一ホール▽黒潮学習会（午後6時）第二ホール▽ペン字サークル（午後6時）第三ホール

【常磐公民館】▽幼稚園教育絵画講習会（午後一時）第一会議室▽児童読書教室（午後3時）第三会議室▽民踊サークル（午後一時）第二会議室

【磐城体育センター】▽運転免許証更新時講習会（午前10時）ホール▽剣団ボボ定例集会（午後6時）待合室

【いわき民報ビル】▽東芝打合会（午後2時）5Fことぶき会館▽8日会（午後6時）5F

【しゃくなげ会館】▽平東郷むつみ会営理者経営講座（午前9時）3F▽いわき青申会浜通りブロック大会（正午）5F▽いわき工業人クラブ9月例会（午後2時）3F

【草野ホール】▽平JC例会（午後6時）小ホール

【いわき産業会館】▽いわき建設業協議会型わく支保工関係作業主任者講習会（午前9時）大ホール▽平一中先生と父兄の語る会（午後5時）大ホール

あすの停電

▼磐城地区＝（9時～12時）泉町下川山ノ神

▼勿来地区＝（13時～16時30分）石塚町国分（15時～16時）東田町

天気予報　玉半提供 ☎五〇三二

（小名浜測候所調べ）

【今夜】北または東よりの風、曇り時々小雨。

【あす】北または東よりの風、曇で朝晩小雨か霧雨の降ることがある。

【海上】今夜、あすとも多少波があり、雨や霧のため見通しの悪くなることがある。

あすの暦
9月7日（金）

旧暦	8月	日	11
六曜	赤口	月	11
日出	5：57	日	57
日入	17：14	出	40
月出	14：55	入	55
月入	22：6	潮	45
満潮	6	干	22
干潮	18		13

あすの特売

◇フジコシ＝秋の味覚特集（八雲ナシ100㌘一二円、サツマイモ100㌘一五円、マスカットブドウ100㌘三五円、ミカン4コ九八円、バナナ100㌘九円）

◇大黒屋▼一階＝婦人長袖Tシャツ3～5割引き、お子様遊び着3割引き、カゴ付きホンコンフラワー二〇〇円、釣具バーゲン（投竿、3～5割引き、フィッシングウエア2割引き）▼二階＝起毛ナイティー、四八〇円、紳士夏物スラックス一、二五〇円▼三階＝バスタオル七八〇円、西陣高級サマーウール四、八〇〇円の品九八〇円、高級バカンス着尺二、八〇〇円、高級バカンス着尺二、八〇〇円の品九八〇円▼四階＝仕立上りカーテン・カーテン地特別奉仕▼五階＝自転車ビッグバーゲン（実用車・軽快車コーナー…男女兼用円▼二階＝秋のカジュアルコーデ東発電ランプ・大カゴ付き一六、八〇〇円、紳士用東発電ランプ・大カゴ付き一五、八〇〇円）

◇イトーヨーカドー▼一階＝秋の味覚セール実施中（ブドウ、リンゴ、サトイモがとくにお買い得品、値段は当日発表）、牛肉すき焼用一四八円、プリマゴールドハム一八八円、明星チャルメラ九八円、カゴメトマトジュース一一八円均一、（中）二八〇円均一、（小）一九〇円均一、土瓶（小）一九〇円均一）

ィネイト大会（婦人ジョーゼットアコーディオンプリーツスカート三、九〇〇円、婦人センタースリットAラインスカート二、九〇〇円、婦人柄物パネルヒダスカート三、九〇〇円、グリーンジョイ天竺ポロシャツ一、九〇〇円）▼三階＝産地直送陶器市実施中（有田焼・美濃焼！寿司湯呑一一〇円均一、つぼ千茶七五円均一、急須（小）一九〇円均一、（中）二八〇円均一、土瓶（小）一九〇円均一）

秋まつりに補導強化

商店街

▽大黒屋でファッション発表会＝大黒屋で（前）にフラワーショップ〝幸〟は、18日まで2日新装開店。

▽フラワーショップ幸＝小名浜字蛭川南49の1（地福院前）

故父 鈴木龍之助 の葬儀の際はご多忙中のところ遠路わざわざご会葬下されご丁重なご香料を賜わりご厚情誠にありがとうございました

さっそくお伺いの上お礼を申し上げるのが本意ですが略儀ながら紙上でお礼を申し上げます

昭和四十八年九月六日

いわき市小名浜花畑町一〇の一（岩城屋酒店）

喪主 鈴木龍郎
親類代表 鈴木
鈴木
三浦
鈴木
木浦
徳兵衛
公治
文郎
葬儀委員長 松竹

100大大貨店
イトーヨーカドーが隣の旧いわき松竹ボウリング場跡地に五階建てのショッピングビルを建設し、現在の店と結ぶ計画という。一方平駅前の銀座通り商店街には、市街地再開

湯本の 島勝 電42三一五一代

塩屋ふとん店
いわき市常磐湯本町

看護婦・家政婦の
求人、求職は
☎74－2307へ
厚生大臣認可
平看護婦家政婦紹介所
いわき市平字南町76

健康維持
栄養補給に
大高酵素
の服用をおすすめします
≪先月の幸運日は 8月23日（木）でした≫
あこう薬局
平・ぎんざ　電74－2044

工場直送の新鮮な
キリン生ビール
中ジョッキ（五〇〇㍉㍑）お通し付き　二〇〇円
白馬の雪　一級　一八〇㍉㍑〃　一五〇円
名酒屋まるた
いわき市平・駅前マルサビル地下　電74三八二〇

秋の
ご婚礼家具
買って安心・見て安心・早い配達
マルミヤ
いわき市内郷■TEL26－3544代・3561

ざるとお定食
宴会場の酒喜庵
いわき市平・銀座通り　電74四四三一－二

越 フジコシ
暑い日がないでもないが!!
もうすっかり秋　いつまでも夏服を着ていると　なにやらみすぼらしい感じです　秋物衣料をいろいろとりそろえました
秋物プレヤースカート一、四八〇円～四、三〇〇円
婦人ブラウス一、二八〇円～三、八〇〇円
婦人セーター一、二八〇円～三、八〇〇円
婦人秋物Tシャツ一、二八〇円～二、三〇〇円
（平店新館一階）

上湯長谷の住宅団地
防犯活動軌道に乗る
8メートルの広報塔も大活躍

新興住宅地のいわき市常磐上湯長谷団地が、全国防犯協会連合会から全国十一カ所の一つとして防犯モデル地区に指定されてから約二カ月。先月末までに、防犯広報塔や防犯掲示板も完成、地域住民の大きな期待とともに、同団地の防犯活動が軌動にのりだした。

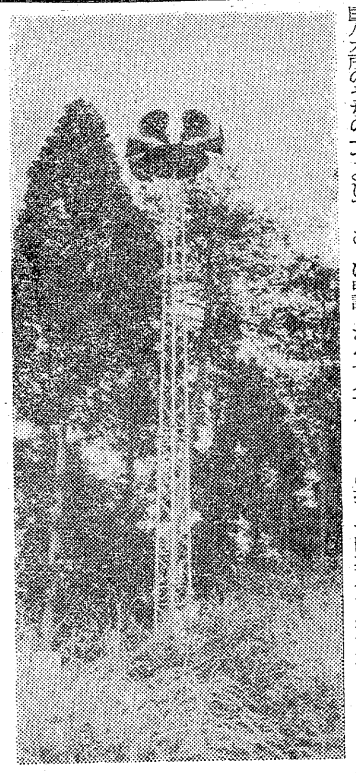

防犯、全防連が昨年度から…まの連帯感を醸成することにより、幅広い防犯活動を行なうことをネライとしている。指定されるのは、盗難などの犯罪が多く発生する新興住宅街や繁華街。

昨年度は福島市・笹谷団地が全国八カ所のうちの一つとして、この指定を受け、刑事犯罪発生が半減するなど、地域住民の防犯意識が向上したと高く評価されている。

県防連は、この実績に注目、県下主要都市に毎年防犯モデル地区を設定することを決め、今年度は同団地をモデル地区として全防連に申請、さる七月十八日、この指定を受けていた。

防犯モデル地区に指定された同市常磐上湯長谷団地は面積〇・八八平方キロ、戸数約千戸、人口約三千五百人で、現在造成中だが、完成後は釜ノ前団地千三百戸、五反田団地三百戸、堀ノ内団地八十戸、松ケ台団地二百二十戸、上の台団地百戸、湯台堂団地二百五十戸など計二千二百五十戸となり、約八千人が入居するものとみられている。

いわき中央署の調べによると、四十七年中に同地区で発生した防犯は、凶悪犯二件、粗暴犯十六件、窃盗犯百四十件、その他二十八件の計百八十六件。窃盗が多い点などは、団地特有の昼間不在家庭が多いことを起因としており、典型的な新興団地といえる、という。

この事業は県防連、常磐防犯協会（白石初太郎会長）が実施団体となって推進されており、事業予算は約百万円。そのうち、六十六万円余は全防連から補助された。

事業内容のうち、特に注目されていた防犯広報塔は同台地の高台に建てられ、高さ約八㍍の鉄骨造り。五つの大スピーカーがついており、ここから、住民に防犯を再認識してもらおうと、少年の帰宅時間など定時に防犯チャイムが流されるほか、犯罪、迷い子、災害発生などが随時流される。

たとえば、定時に放送されるのは、午前七時に交通事故防止、正午には留守時の戸締まり、午後六時には少年向けに〝父さん母さん待っている楽しい夕げのご飯どき、おうちへさあ急ごう。僕も私もさあ帰ろう〟、午後九時には〝きょう一日御苦労様でした。お休み前には戸締まりと火の元を確かめて下さい〟などと放送されている。

また、団地入り口には防犯掲示板も設置され、ポスターなどを掲示し、防犯意識高揚をはかりたいとしている。

【高台に設けられた防犯広報塔】

読者の声

きょうのことば

二十年前に美しくなく　三十年に強くなく　四十年前に機才なく　五十年前に金持てない人には　すべてのものが失われている

（イギリスの諺）

〝平駅の改善〟住民意志を尊重

四倉　草野　誠二

児童生徒の登下校の横断に危険だから横断歩道の設置を、と陳情すれば〝それはしろうとの判断で〟公安委で交通量の調査をしなければ設置は決められない。調査の結果基準に合わない。いや合っているはずだ。と押し問答しているうちに、問題の交差点で事故が発生、あせって設置に踏み切った。というケースが多い。

〝事故が起きなければ改善されない〟お役所仕事と非難されるのもこうしたケースが交通事故ばかりでなく、ガケくずれの危険カ所や河川の堤防の欠損などの場合にも多く見られる。

いま問題になっている平駅ビルの乗降客の混雑調査も、利用者や地域住民の要望と批判によってようやく重い腰を上げて、いわき市と国鉄が合同で一方的に廃止された平安橋の乗降口をふくめてメスを加えることになった。駅ビルにはいった東京から進出してきた各業者は、早くから平周辺の市場調査にもとづいて出店を決め、店舗の模様が大きくなったのならともかく、前よりもすべての点で不便になり待合室、WCなどはとくに悪くなったというケースが多い。

平駅が出来てから駅当局は一日の乗降客平均、シーズン中における臨時客の数などは当然つかんでいたハズだし、それに今後のいわき市発展による乗降客増も見込んでの駅舎規模を考えて新駅舎をつくったと思う。

しろうと目にも旧駅舎時代の混雑緩和の意味から平安橋上に乗降口を設置し、乗客をさばいたのに、それを無視したような挙にでたとはどうしたわけか、新駅の規模

天田愚庵の生涯と芸術 ④
〈いわき短大・夏期大学から〉

中柴光泰

三、放浪時代

（一）

明治五年（一八七二）から第二期（放浪時代）がはじまる。彼は上京後、同郷の先輩保科保の世話で神田のニコライ神学校にはいった。大主教のニコライはエラい人物であった。ここには没落士族の多くの悩める子弟たちが集まっていた。しかし彼は、教義上の衝突を重ね、間もなく飛び出してしまう。もし彼がここを、満足に卒業していたら彼の未来図は大きく変わっていたかもしれない。

退校後彼は公家出身の志士で、当時正院の大主記をやっていた小池祥敬の食客となる。小池という人物は、音容は婦人のようであったが、性行のきびしい傑物であった。ついで小池の紹介で、終生の大恩人となる山岡鉄舟にはじめて知られる。また落合直亮についてはじめて国学を学ぶ。

このようにして彼は、この年に、世にも得がたい三人の師にめぐりあえたのである。余談だが、鉄舟を通して、彼の非凡な身の上は明治天皇の耳にも達したらしい。

翌六年春、直亮が仙台の志波彦神社の宮司として赴任するに当たり、彼は権祭官として随行した。直亮が神職のかたわら開いた中教院という塾で、おそらく彼は若き日の漢詩人国分青厓や、国文学者の落合直文（当時鮎貝亀次郎、直亮の養子となる）と顔を合わせたにちがいない。

この年の初冬、彼はこを辞して、同じく官を辞した小池にしたがって、石油会社の株式募集と親さがしをしながら九州長崎までやってきた。明くる明治七年二月、江藤新平の佐賀の乱が勃発、彼は江藤一味の嫌疑をうけて投獄された。そして獄中で彼の万葉調和歌開眼の師となる丸山作楽と初対面した。このことはつい最近（昭和四十五年）、作楽の手紙が発見されてわかった。

やがて嫌疑が晴れて帰京。その後、血の気の多い彼は台湾征討に参加する。ついで、清国との談判問題にかかわって再び九州にいたり、志士の増田宗太郎らといろいろ運動。和議成立後、鹿児島にきて有名な桐野利秋のもとに身を寄せた。往年の人斬り中村半次郎だ。

（二）

明治八年春、帰京。ついで九年には久方ぶりで故郷の土をふんだ。兄や昔の友人たちにも会った。これまでの、あわただしい外部的な動きに対する反省もわいた。しきりに父母妹のことが思われてならなかった。やがて悲壮な決心のもとに、奥州諸国から北海道へと捜索の旅にのぼった。北海道には旧友の江政敏がいた。しかし骨折りがいもなく、病を得てむなしく東京に帰った。明治十年のことだ。九月、西郷は敗れ、西南戦争は終わった。彼はかつての同志の増田や世話になった桐野らをしのんで暗涙にむせんだ。

この年、彼は司法省法学校にいた旧知の国分青厓や福本日南の紹介で、陸羯南・桜井一久・大岡育造らを知った。まさに友人の当たり年。

秋、愚人の小池祥敬が困窮のうちに死去した。彼は看護から葬式一切をうけもち、また未亡人と幼い子供たちをはるばる京都まで送りとどけるなど、小池一家に対する彼の親切は至れりつくせりで、前記の小説『貴族』にもくわしい。彼の、あたたかい真情をしめして遺憾がない。「つめたい男」などとはとんでもない。「誠に親切で愛敬があって、そしていかにも情け深い」という羯南の人物評を私は百倍も信用したい。

明治十一年になると、またしても彼の政治活動がはじまる。こんどは一転して、自由民権運動だ。しかも過激派だ。板垣退助らの愛国社の同志として、商人に変装して大阪にきていた。そこへ聖護に供奉して入洛した鉄舟からの書面に接して、直ちに京都に向かったがすでに出発のあとだったので、急いで後を追い、静岡の宿舎で対面した。彼は鉄舟から「尻軽き尻焼き猿」と軽率な行動を叱責され、生かすも殺すもまかせると、来ていた清水次郎長と山本長五郎にあずけられた。そのとき次郎長は五十九歳、五郎は二十五歳。

（いわき短大学長）

シベリア抑留記
画・文　広沢栄大郎

春衣裳 ㉓

春はどこの国でも楽しい。揚抑の芽が出ると村にも春のにおいがただよいはじめる。

重いそしてきびしい冬のチッ居生活におさらばして村の娘や婦人たちは一せいにコルホーズ（組合農場）に出かける。

そして土曜日になるとダンスパーティーが村の集会所で行なわれ、娘たちは晴れ着に身を粧って行く。兵隊たちも行って楽しい春の一刻を過ごして来る。日曜日は野原や山を恋人と散歩する。恋愛を彼らはいと簡単に、そして数多くする。

「恋愛も自由なり」すなわち社会主義的恋愛かも知れない。

夕方はアコーディオンの音が美しく流れて来る。

ただし、捕虜には春がない。

紙試写室

ベン・ハー

【解説】製作準備から完成まで六年半、製作費用五四億円というスケールの大きさは、七〇㎜映画やシネラマが何本か作られた現在でもトップ・クラスで、また、世界の映画界で巨匠中の巨匠と目されるウィリアム・ワイラーが監督に当たり、作品賞、監督賞、主演男優賞、撮影賞などを含む十一部門のアカデミー賞を獲得したことや、全部映写すれば約八日間かかるという三八〇㌔㍍の膨大な撮影から、休憩時間を入れて四時間の長さに集約編した精選度の高さなどからも、この映画が、ただスケールの大きさばかりでなく、作品の質のよさもかねそなえていることは、容易に想像されよう。中でも、最大の見せ場である戦車競争シーンは、どうやって撮影したものかと驚嘆するばかりで、約十五分のこのシーンは、特にニューヨークの近代美術館に保存されている。また、戦車競争が行なわれた闘技場のオープン・セットは、ローマのチネチタ撮影所に隣接する石切場に建設されたもので、広さが七万三千平方㍍もあり、一千人以上の労働者が二年余りもかかった。「ベン・ハー」とは、アメリカ南北戦争の勇士ルー・ウォーレス将軍が書いた、小説の題名及び主人公の名前である。小説は一八八〇年に初版され、聖書に次ぐ世界的ベストセラーといわれている。舞台では一九〇〇年以来何回となく上演され、映画化は、一九〇七年と一九二六年に次いで、この映画が三回目である。

【物語】一世紀の初め、ユダヤがローマ帝国に支配されていたころ、ユダヤ人が続々ベツレヘムの町に集まって来た。人口調査と課税の必要上、生地に戻れとの命令が出たからである。若い人妻マリアも夫のヨセフに伴われて、この町にある宿屋の馬舎で一夜をあかしたとき、男の子を生んだ。この赤ん坊は、やがて世界を変えるほどの大きな使命をになっていた。

こんな情況の中へ、新しい総督グレータスが赴任することになり、先導部隊の指揮官として、一足先にメッサラ（スティーブン・ボイド）がエルサレムに乗り込んで来た。彼は不穏な空気を一掃し、ローマの支配を完全にしようと決心していた。メッサラの着任を知って、彼のところへ駆けつけた男がいる。この地きっての豪族の息子ベン・ハー（チャールトン・ヘストン）だった。

〝聚楽館〟11～24日まで

人の和で企業が伸びる　ユニフォーム
白衣　作業服　事務服
ユニフォーム総合商社　株式会社タカハシ
いわき市内郷御厨町久世原（6号国道　共立病院前）電(26)2910

プラザーミシン　各種工業用ミシン
シルバー編機　プラザー編機
フランスベッド　■カタログ進呈■
渡辺ミシン商会
いわき市平・新川町（6号国道沿い）電(74)3401番
（夜間）電(74)3201　ミシンハイチバン

写真　大型引き伸し　迫力が違います！
正映堂写真店
内郷駅前TEL・26―2068

商売繁盛へのご招待
当社が誇る専門機械設備による製造が格安料金で受注できます
★カーボン付き伝票
★両面印刷
★多量の印刷
★ナンバー入れ印刷
例　領収書・納品書・請求書・見積書・喫茶伝票など
■年契会員の制度があります（特別割り引き）
いわき印刷
平中神谷字十二所24　電34―2049

秋のご婚礼に
新館大ホールは一八〇名様
中ホールは一〇〇名様
新日本間は八〇名様
までのお席がございます
挙式から記念撮影
ご披露宴までご予約承り中
総合結婚式場
内郷会館
いわき市内郷駅前　☎26―3161代

金融
お気軽にご相談下さい
・信用貸し付け
・短期・月掛け・日掛け
・担保貸し付け
・不動産・保証・手形
平字田町二四（阿部給油所横通り）電(29)九二三五
三協商事

落ち着いたお部屋でご商談、ご会食にお気軽にご利用ください
料亭　いまい
いわき市平字中町二三　電(23)一六一三

肉の御用は
下坂食肉店
好間町　電(36)三三二四　二四四七

花ごよみスプーン（サービス券10枚）と舶来タバコ（サービス券15枚）のサービス実施中
期間　1月1日～11月30日
コーヒー・パーラー　タカオ
平駅前　不二屋ビル2F
電23―7727・3962

宴会・会食に35人様まで承っております
宴会室をご利用ください
5・6人さまに便利な中国風桟敷
中国料理
桃園
chinese restaurant
・平駅前不二屋ビル2F（74）3048

浜のおみやげ・郷土の民芸
いわきの再発見！郷土の民芸品
おみやげなど　なかなか珍しいものが豊富です
丸市
いわき市平字四町目　でんわ74―2213

NHKテレビ
☆印は白黒

6・00　こどもニュース
05　あなたに挑戦
30　人形劇「新八犬伝」
7・00　ニュース
30　スポットライト「のろま登場」野村万作ほか
8・00　ふるさとの歌まつり〜山口県大島郡橘町から〜水前寺清子　星野哲郎　千昌夫　笹みどり
9・00　ニュース
15　ニュース解説
30　ニュース特集
10・00　天気晴朗なれど
15　NHKコンサートホール

NHK教育
☆印は白黒

6・00☆スペイン語講座
30☆フルートとともに
7・00☆英語会話
30☆中国語講座
8・00☆市民大学講座「精神風土と文化」〜和辻哲郎の風土論〜高島善哉　湯浅泰雄　谷嶋喬四郎
9・00☆通信高校講座　生物Ⅰ
30☆通信高校講座　化学A
10・00☆通信高校講座　物理A
30☆通信高校講座　地学
11・00☆たのしいフランス語

福島テレビ
☆印は白黒

6・00　ロジャーの宇宙大冒険
15　ニュース
55　カバトット
7・00　仮面ライダーV3
30　おもちゃ屋ケンちゃん▽南の国へ行って来た
8・00　「ありがとう」石坂浩二　山岡久乃　井上順　波野久里子　佐良直美　児玉清　園佳也子ほか
9・00　「嫁サごらんしょ」宇津井健　梓英子　山田吾一　稲垣光穂子　多々良純　夏夕介　ほか
10・00　「それぞれの秋」小林桂樹　久我美子　ほか
11・05　夜の大行進

福島中央テレビ
☆印は白黒

6・00　ストライクボウル
30　ワイドニュース
45　ニュースフラッシュ
7・00　クイズタイムショック
30　ほんものは誰だ！　坂上二郎　野口五郎
8・00　木曜スペシャル「なつメロゴールデンヒット」藤山一郎　淡谷のり子　ディック・ミネ　渡辺はま子　霧島昇
9・00　クイズオンクイズ
30　すばらしい世界旅行「飢餓と天然痘の地帯をゆく」
10・00　「じゃがいも」森光子　吉沢京子　井上順
11・15　ワイドショー11PM

今夜の番組

NHK第1 1340KC

6・05　株式市況▽商品市況
40　じょうずな話し方「人前で話す」
7・00　ニュース
15　ニュース解説
25　プロ野球「日拓対阪急」＝中止の時＝7：25ポップスコンサート〜ロックあれこれ〜8：05人生読本「サルに学ぶ」8：15趣味の手帳「落語の中の父子像」8：30ふるさとの心「望郷の岬」9：05民謡北から南から
10・20　若いこだま
11・05　夢のハーモニー

NHK第2 1540KC

6・00　そろばん教室「3級のかけ算」
45　英語会話
7・00　ラジオ農業学校「日本農業を考える」(4)
30　中学生の勉強室　理科
8・00　通信高校講座　英語A
20　通信高校講座　英語A
40　通信高校講座　英語A
9・00　通信高校講座　世界史
20　通信高校講座　倫・社
40　通信高校講座　体育
10・20　通信高校講座　数学Ⅰ
40　通信高校講座　数学Ⅰ
11・00　大学講座　英語

ラジオ福島 1060KC

6・00　ニュースハイライト
30　スポーツジョッキー
45　プロ野球木曜ナイター「中日対巨人」①「阪神対大洋」②「日拓対阪急」③「太平洋対南海」＝中止の時＝6：45プロ野球コーナー7：00歌うナイター　テツと野球と歌謡曲　テッちゃんの歌なし歌謡曲
9・30　てっちゃん歌謡ジョッキー
10・30　MUハイフォニック　シバの女王　愛の休日
11・20　歌謡リクエスト合戦

FM放送
☆印はステレオ

6・00　くらしの話題<ディスクジョッキー>
7・15☆サウンド・オブ・ポップス　愛のかたち　あの人のために　彼ほか
8・05☆ステレオコンサート<ジャズフラッシュ>　ターン・アバウト　ビル・ベイリー家へ帰ってくれないか　ビートでジャンプ　ブルーゼット　くよくよするな　アイ・ラブ・ユー　シャドラック　ほか
10・20☆邦楽百番　長唄「浦島」「鳥羽の恋塚」
11・05　夜のしらべ

×のろま登場×

◆スポットライト

山口県大島から

NHK・夜8・00

今夜は、山口県大島郡橘町から水前寺清子、千昌夫、笹みどりのゲスト歌手の歌をまじえて、ミカンの島とよばれる周防大島の郷土芸能のかずかずを紹介する。

まず、全島をミカンの木がおおっているところから、ゲストの水前寺、千、笹の三人が「ミカンの花」を歌いながら登場。また、タイの一本釣りや磯料理で有名な橘町の有志が、島の盆踊りで勇壮な水前寺清子が一いっぱんどっこの唄」を歌い、この歌の作詩者である御当地出身の星野哲郎さんが登場、こどものころの思い出などを語る。そして、出身小学校（開導小学校）の生徒たちと「三百六十五歩のマーチ」を合唱。さらに「どうどうどっこの唄」「おしてもだめならひいてみな」「鯊歌」を水前寺が歌う。また、この島に古を紹介、最後に久賀町のみなさんにより、豊作祈願の踊り「ナムデン踊り」を披露して幕となる。

三百年来の伝統芸能　のろま人形を守る四人のメンバーと永六輔氏

NHK・夜7・30

新潟県佐渡には、民衆の心に根ざし守り育てられてきた芸能の代表的なもののひとつとして、のろま人形がある。今週はこののろま人形にスポットをあてる。

東京教育大学教授で民俗学者の和歌森太郎氏が、"西日本文化の吹きだまり"と呼んだ佐渡ケ島には、近世来、京都や大阪の文化が流れこみ、すでに関西にも失われてしまったものがなお残っている。

ドラマ　ありがとう

福島・夜8・00

酔って歩けなくなった愛を元気（石坂浩二）がおぶって帰った。歌はなに事かと驚いたが、愛は歌の頭もみたくない と寝てしまった。

翌日、二日酔いの愛は、歌が仕入れに出かけたあと、元気に歌のことで自分の気持ちを訴え、松永のラブレターを見せようとした。しかし元気は、たとえ親子でも愛情面にまで立ちいることはよした方がいいと忠告した。

木曜スペシャル　なつメロゴールデンヒット

福島中央・夜8・00

約三年半続いたなつメロ番組「帰ってきた歌謡曲」に、毎回多くのリクエストが寄せられているが、そのなかから名実ともに"なつメロのスター"、"なつメロの大ヒット曲"を特集する。

出演は藤山一郎、淡谷のり子、ディック・ミネら九名で、上方の人気者・笑福亭仁鶴、桂三枝、かしまし娘らが出演する。

◆じゃがいも　"お母さま春子です"

人情こまやかに庶民の生活描く

＜新番組＞

コロッケ店のたみ子（森光子）は勝気で陽気な働き者

福島中央・夜10・00

「コロッケ一つ二十五円、メンチ一つ四十円」の看板をかかげ、東京の下町でささやかな商売を営む「三沢コロッケ店」の女主人たみ子は、個人タクシーの運転手をやっている実直な亭主善吉、大学浪人で予備校生の息子雄一（三浦友和）、看護婦の娘ひろ子（吉沢京子）との四人暮らし。隣には、なまけ者だが気の良い米次郎（ハナ肇）、しっかり者の時江（大山のぶ代）夫婦が住んでいる。

ある朝、仲がいいくせに三日にあげず取っ組み合いのけんかをしている米次郎夫婦のけんかを仲裁し、家族をそれぞれ仕事や学校に送り出したあと、時江に手伝ってもらいながらコロッケの型抜きをしていたたみ子のところへ、怪電話が一度ならず二度までもかかった。

みもの

◆人間の歌シリーズ「それぞれの秋」新番組

福島・夜10・00

きょうから"人間の歌シリーズ"第12作「それぞれの秋」を十三回にわたって放送。

大学生の新島稔（小倉一郎）は、ガールフレンドの兄に脅され、彼女との交際をあきらめてしまう気の弱い青年だった。

稔の父の清一（小林桂樹）はいつも疲れている定年まぎわのサラリーマンで、母の麗子（久我美子）はそんな清一に気を使いながらいると思いこむ世間なみの主婦だった。ベッドのセールスマンの茂（林隆三）は、がさつで仕事の自慢話ばかりする、稔には面倒な兄だ。

そんなある日、ガールフレンドにふられた稔は、大学の悪友の唐木（火野正平）にそそのかされるまま、電車の中で痴漢行為をやってしまった。

ヤング・ネットワーク　死後の世界

ラジオ福島・夜11・00

"死後の世界"についての話を日本超能力研究所の中岡俊哉氏にきく。

中岡氏の話では、死後の世界は、仮死の状態からよみがえった人たちの話からうかがい知る。その際、西洋と東洋では厳然たる区別があるという。

◆趣味の手帳　落語の中の父子像

第一・夜8・15

古典落語「二十四孝」「小言幸兵衛」「三人息子」ほか、出てくる若者は、極道息子か、ふ抜けな与太郎ばかりである。これが、働き者で、真面目一方の親父にとっては頭痛のタネ。しかし、この親父も、かつての息子のなれの果てではある。

きもの

◆ミュージック・イン・ハイフォニック　四大オーケストラ

ラジオ福島・夜10・30

福島県大沼郡の酒井君（17歳・高校生）の選曲、構成によるプログラムで、フレンチ・ポップスの四大オーケストラを特集する。

曲目は「アドロ」、「二人の天使」（以上フランク・プールセル・オーケストラ）、「ラスト・タンゴ・イン・パリ」、「エーゲ海の真珠」（以上ボール・モーリア・オーケストラ）、「シバの女王」、「噴きのシンフォニー」（以上レーモン・ルフェーブル・オーケストラ）ほか。

チャンネル13

ラーメン屋の出前持ちから拾ったプロダクションの見識には敬服するが、人気抜群の天地真理をはじめ、若い女の子の歌い手の多くには、あまりに声の出ない歌手の多いのに、驚嘆する。フィーリングだけが頼りだというのは本末転倒。

をまねる街の一発屋をあおりたて、やたら喫茶店でへたくそな歌をがなりたてているヤングの多いのに、いつもこちらは被害をうけている。こうやたらと歌手志望の多い時代には、国家試験でもせめてあってくれたらと思う。

（季）

愛犬の栄養食　ビタワン　愛犬の健康食　ドッグビット
■子犬用ミルク　■ネコの専用栄養食
■子犬の栄養食　■ネコのトイレ用砂
■子犬の健康食　■愛犬の缶詰フード
平銃砲火薬店　たいら1−8　☎74−9231
犬食　医薬品　首ワ　引ッ　鉄　プラ

通産省認可(協)日本店装チェーン会員
店舗診断・企画・設計施工
特注備品・室内造作家具
株式会社　家具の スズキ(店装部)
店舗／いわき市平・松ヶ岡公園表入り口TEL・(74)3741
工場／いわき市好間町下好間字渋井TEL・(36)3246

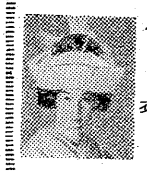
40年の伝統を誇る
花嫁の専門店
衣装の相談も承っております
美容　さかもと
二階　美容室　平・中町（大黒屋前）
一階　カバーマークサロン　電☎4938

お食事のあとに　9月10日まで
アイスクリームプレゼント!!
●サービスタイム……AM11:00〜PM2:00まで
●楽しいお食事とご宴会はぜひ当店で
●無料駐車券……お車でおいでのときは隣の田町駐車場へ
明7日(金)は定休日のためお休みです
ブラジル
RESTAURANT BRASIL　営業時間 AM11:00〜PM8:30
平・田町・並木通り・いわき民報ビル2F☎(74)2990

ママの本だな

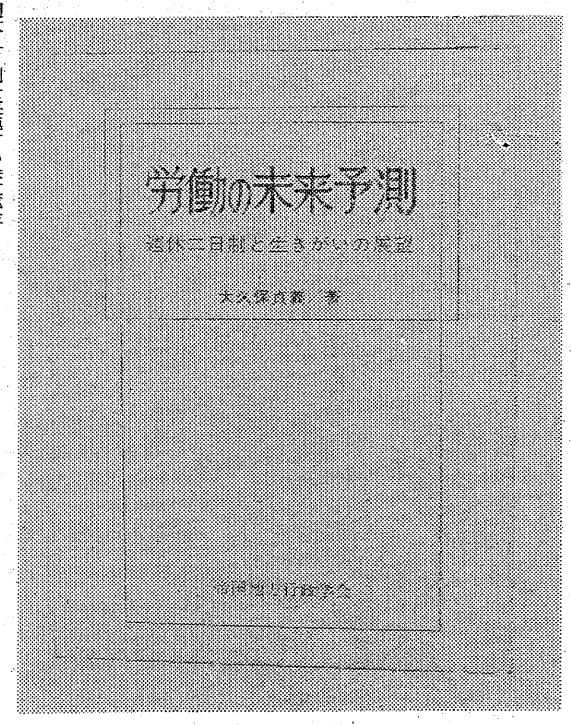

家庭婦人

週休二日制を実施する会社が年々ふえている。わたしたちが働く時間は徐々にではあるが減少していく傾向にある。それにつれて、働くことに対する意識も変わってきている。この本は、こうした働くということ（労働）の姿が将来

◇…週休二日制と生きがいの展望

労働の未来予測

大久保貞義・著

どう変わっていくかを予測したものである。

といっても、SFではない。労働の未来像を研究しつづけている著者が、みずからの研究の成果をもとにまとめたもので、科学的なデータにもとづいている。そして予測の根底には「今後は、いかにして人間の精神的自由の空間を拡大できる未来社会を形成するかということが、日本における政策選択の最大の課題になるだろう」という考えがある。

そして著者は「GNPが高くなり〝豊かな社会〟が出現すると、人間は労働の全生活の中の一部分であると考えはじめ、労働が人間を全人格的に支配することから後退しはじめる…」とのべています。

来たるべき労働の姿を論じた「第一部」に対して、「第三部」では日本の労働問題をデルファイ法という新しい調査分析の方法をつかって論じています。さらに、第三部では、週休二日制の効果がどこにあるか、実態調査のデータにもとづき分析しています。

その中には、週休二日制の効果として、疲労感、月曜病が減り、レジャーの使い方もTVゴロ寝から「読書スポーツ」へと積極化しています。

一般の主婦には、若干むずかしく固苦しい感じもありますが、将来のわたしたちを考えるうえで読んで損のない本といえましょう。

暮しの知恵

◉…レバー料理

レバーは造血作用を促す鉄や銅分、ビタミンAや、Bを多く含み、たんぱく質、脂肪も豊富です。経済的にも比較的安価で、栄養の面からもおすすめしたい食品です。

食べ慣れない人にはくさみを消すために、しょうが、玉ネギ、ニンニク、からし、かんきつ類の汁などを使うといいでしょう。

調理の方法としては、焼くのが一番おいしく、火は強火にして、シンにいくぶん赤味が残るくらいに焼き上げるのがコツです。また、小麦粉をまぶして焼色をつけ、油はベーコンを利用して焼くと味がよくなります。夏バテの季節、スタミナをつけて下さい。

ヤケドの手当て

まず流水で冷やしましょう

秋になる、火、使うことが多くなるし、うす着のときより厚着のとき、ヤケドの傷は重くなる。そこで、ヤケドの手当てについて心得を…。

☆　☆　☆　☆　☆

ヤケドをしたら、ともかく冷やすこと。水道の水を流しっぱなしにして、五分か十分。流水がなければバケツにくんだ水でもいい。顔など、水にじかにつけられないところは、ぬれタオルで冷やします。服の上から熱湯をかぶったときは、一刻も早く服の上から水をかける。服をぬがすのはそれからあとでいいのです。そして、きれいなタオルにくるんで専門医へ。

ヤケドのひどいときは、軽い方から一度、二度、三度に分けられます。一度は海水浴に行って日焼けして赤くなったときのような状態。二度は水ホウができるもの。三度は皮ふが灰白色になっているもの。ケロイドが心配なのは、二度と三度の中間ぐらとリバノールガーゼで湿布しておけばいい。チンク油は、ヤケドの程度がわからなくなり、あとの治療の妨げになります。また、かたまった壁みたいなものの下に細菌が繁殖することもある。

体表面積の三〇%以上といった広範囲なものは、生命にかかわりますから、すぐに救急病院に運んで水分の補給をします。昔は、からだの半分を焼くと死ぬといわれましたが、現代は直せます。

三度のヤケドは、もちろん専門医の手にかからなければなりませんが、二度程度でも、しろうと療法をやると細菌が感染したり、一カ月で直ったと思っていたところがケロイドになったりします。

ヤケドして二週間もするのに直らないときは、ケロイドができると考えていいでしょう。そこで、ケロイドの予防として①皮ふを移植する②圧迫療法をすることが必要です。もしケロイドができても早目ならなおせるのです。ヤケドの治療は、ケロイドに

剣の天地

挑戦（十四）

池波正太郎作
中一弥画

（53）

もし、伊勢守が、鹿島から数百里もはなれた遠国に生まれ、暮していたなら、このような地理的環境にめぐまれることなく、したがって、後に

【剣聖】

と、人びとから仰がれるほどの業績を残してはいなかったろう。

えるというほどのことは、なかったのだ。

それが、足利将軍が幕府を京都へ設け、天下の政治をおこなうようになった、いわゆる室町時代の末ごろから、ようやくに、武道の流儀というものが生まれたのである。

流儀とは何か……。

つまり、その道を深くきわめつくした人物が、業（わざ）をふるう方法や、稽古の仕方などを研究し、それぞれの特徴を得て、かたちをととのえ、

『これが、自分の流儀である……』

ことを、それぞれの体験によって確立する。

『なるほど。すばらしい武術だ』

というので、

『ぜひ、自分にも教えていただきたい』

と、人びとがあつまって来る。

これが『弟子』であり『門人』である。

こうして武道の世界……とくに剣法の世界に抬頭して来た流儀が、いくつかある。

ちなみにいうと、そのころ、剣術または剣法のことを、兵法ともよんだ。

こうして世に知られた流儀の中でも、鹿島神社の下部（うらべ）家につたえられた【鹿島の太刀】や、鎌倉の中条家につたわっていた剣法などが、

【神道流】や【陰流】さらに【念流】とか【中条流】などに別れ、それぞれに名人が生まれて来た。

そして、上泉伊勢守は、鹿島の秘剣のながれをくむ【陰流】から出て、みずから【新陰流】を創始することになるのだ。

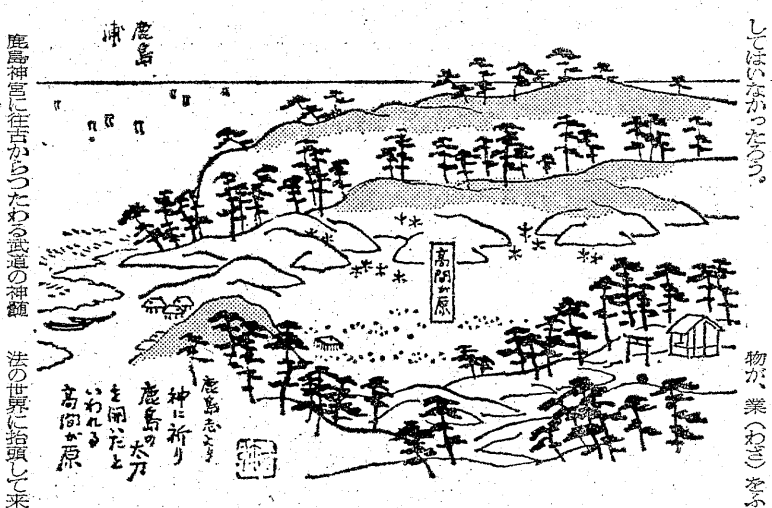

鹿島神宮に往古からつたわる武道の神髄は、中興剣法の源流となった。

そして、多くの名人が生まれたのである。

日本の武道は、剣のみではない。

弓・箭・柔などが、古い時代にはつかわれた。

そのうちに、武士というものが起り、いわゆる源氏と平家の争いがはじまると、戦争も絶えることがなくなって、馬や薙刀（なぎなた）をつかう技術も発達して来た。

しかし、そのころはまだ、ちからにまかせて闘い合い、一人一人が、おもうところへ自分自分の武術を深めて行ったわけで、それを他人に教えつたえる。

豊作を祝う！獅子舞い

○…「びいびゃら、どんどん」威勢のよい笛、大鼓のおはやしが境内にひびき渡り、三匹の願獅子が異常千ばつを乗り切って豊作の秋を迎えた喜びに舞い狂う。

○…この獅子舞いは二百、小奉納されたもので七百年の伝統を誇っている。舞いには願獅子舞いと四種類あって、獅子頭を神とあがめ、その霊力で悪魔退散、五穀豊穣を願うが、最近では祈願よりも祝事として舞うという。高萩、塩田の両保存会

カメラアイ

ノリタケチェーン
日本陶芸チェーン　いわき店
陶芸食器　武田陶器店
■本店／いわき市平・一町目　☎74—4811～2
■平駅ビル店／3階　☎22—0619

専用駐車場完備
※診療時間　午前9時～午後6時
医療法人　松尾病院
平・大町9　☎74—4421～2
常交タクシー　6号国道　平駅　内郷　平大通り　小名浜　平消防署　ヤマニガリング　元東北電力　当院　駐車場

佐藤産婦人科医院
入院応需　院長　佐藤稔
いわき市平字小太郎町NHKうら　電74—2175

医療法人　長橋病院
精神科・神経科・内科
院長　鈴木将夫
いわき市内郷御厩町　電26—3526代

若松医院
内科　小児科　胃腸科
若松寿彦
いわき市平字大町二四　電74—2505

日本高価買入れ
日銀書房
■趣味の切手のご用命も
平駅前　白銀通り　電24—2840

舞子浜病院
精神科・神経科
松村総合病院付属
院長　水島繁美
いわき市平藤間中学校前

松本医院
内科　小児科
院長　松本勝衛
いわき市平谷川瀬字三十九町八四の一（平変電所となり）　電74—8670

額賀医院
内科　胃腸科　産婦人科
医師　額賀大
◎診療時間＝午時八時半～午後七時
バス・四倉町五丁目下車　電32—2839
広野分院＝広野町役場前　電（広野）2211

新田目病院
精神科・神経科
財団法人
院長　新田目五郎
本院　いわき市平字才槌小路　電74—4317～8
分院　いわき市平上荒川字安章　電74—4319

蓮沼医院
●内科　●皮膚科　●放射線科
院長　蓮沼清夫
いわき市平字尼子町（旧尼子橋きわ）　電74—5512

産婦人科
中田医院
優生保護法指定医
●入院に応じます
女医　中田幸子
いわき市平字材木町　電74—3097

豊作を祝う獅子舞い

○…「ぴいひゃら、どんどん」威勢のよい笛、太鼓のおはやしが境内にひびき渡り、三匹の顔獅子が異常干ばつを乗り切って豊作の秋を迎えた喜びに舞い狂う。

○…この獅子舞いは二日、小川町諏訪神社の例大祭で神前に奉納されたもので七百年の伝統を誇っている。舞いには顔獅子舞いなど四種類あって、獅子頭を神とあがめ、その霊力で悪魔退散、五穀豊穣を願うが、最近では祈願よりも祝事として舞うという。高萩、塩田の両保存会が交互に奉納する。

カメラアイ

ヤケドの応急処置

まず流水で冷やす

ヤケドのひどいときは、軽い方から一度、二度、三度に分けられます。一度は海水浴に行って日焼けして赤くなったときのような状態。二度は水ホウができるもの。三度は皮ふが灰白色になっているもの。ケロイドが心配なのは、二度と三度の中間ぐらいのヤケドです。

ヤケドして二週間もするのに直らないときは、ケロイドができると考えていいでしょう。そこで、ケロイドの予防として①皮ふを移植する②圧迫療法をすることが必要です。もしケロイドができても早目ならなおせるのです。ヤケドの治療は、ケロイドにならないようにすることです。

ヤケドをすると細菌が感染したり、一カ月で直ったと思っていたところがケロイドになったりします。

ひどいヤケドをしたときは、まず流水で冷やして、きれいなガーゼにくるんで専門医へ。

ご婚礼おふとんご予約承り中（粗品進呈）
天然のわたを使ったおふとんは一生お供のできる寝具です
打ち直しおふとんは24時間仕上げで承っております
おふとん専門店
大河原寝具店
夜具よい
平・田町（ひかり座前）　電23－8941代

お手持ちの古ミシンを
電動ミシンに改造
￥13,800
特約店　小山商会
内郷綴町本町　電26－3576

矢ヶ崎犬猫病院
平藤田・寿金沢交差点かど
TEL 74－4465

新発売
スワンブロック
（意匠登録出願済商品）
●7つの特徴を占めている類似品のない独創的な商品です
●時代の先端をゆくブーム商品でデッドストックにならない商品です
●くさらない変色しない見ていて楽しく夢きそう商品です
●特別の経験や知識がなくても開業または兼業・いますぐに仕事のできる商品です
代理店募集＝代理店・小売店に
販売網に制限がありますので優先で選考させていただきます
締切日＝9月10日
カヨウ建設産業株式会社
本社＝いわき市小名浜字吹松6の16
電64 4022 倉庫73 6683 園芸部74 5041

老人と子供を交通事故から守りましょう
電話
74 3071
74 8434
無線車
株式会社平タクシー

臨時休業のお知らせ
従業員慰安旅行のため九月六日（木）七日（金）の二日間臨時休業をさせていただきます
なお　九月十日（月）は正常営業をいたします
パリ美容室
いわき市平字立町　電74五六一七

結婚式から披露宴まで
割烹旅館
花汀園
いわき市平字才槻小路（一小裏）電74三三〇八

茶の木村園
「さわやかな　秋風にのって」
「お茶の　おいしい季節です」
本店／いわき市平・五色町　電七四一五七〇四
駅前店／平駅前白銀町　電七四一六一一一
大通り

ヤケドの応急処置

まず流水で冷やす

ヤケドのひどいときは、軽い方から一度、二度、三度に分けられます。一度は海水浴に行って日焼けして赤くなったときのような状態。二度は水ホウができるもの。三度は皮ふが灰白色になっているもの。ケロイドが心配なのは、二度と三度の中間ぐらいのヤケドです。

ヤケドして二週間もするのに直らないときは、ケロイドができると考えていいでしょう。そこで、ケロイドの予防として①皮ふを移植する②圧迫療法をすることが必要です。もしケロイドができても早目ならなおせるのです。ヤケドの治療は、ケロイドにならないようにすることです。

ヤケドをすると細菌が感染したり、一カ月で直ったと思っていたところがケロイドになったりします。

ひどいヤケドをしたときは、まず流水で冷やして、きれいなガーゼにくるんで専門医へ。

ヤケドのひどいときは、軽い方から一度、二度、三度に分けられます。一度は海水浴に行って日焼けして赤くなったときのような状態。二度は水ホウができるもの。三度は皮ふが灰白色になっているもの。ケロイドが心配なのは、二度と三度の中間ぐらいのヤケドです。

専用駐
※診療時間
医療法人　松
平・大町9

舞子浜病院
院長　水島繁美
いわき市平藤間中学校前
電平9－2055

発掘進む浄土式庭園

北橋跡から橋脚発見

第二次 白水阿弥陀堂調査

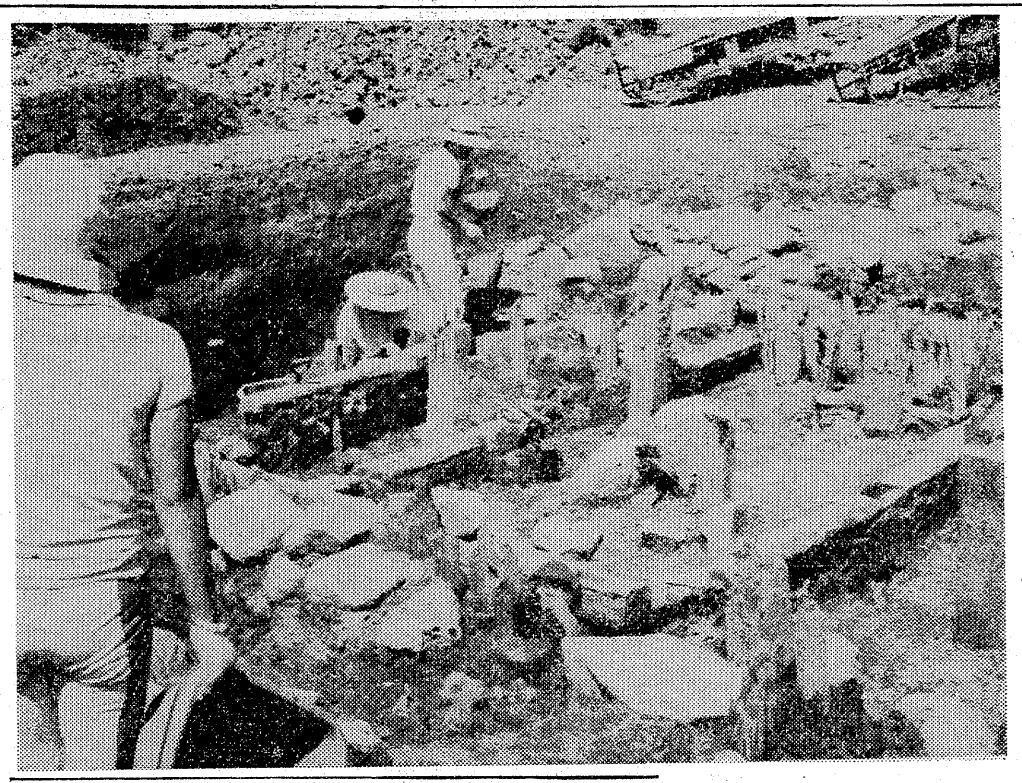

いわき市内郷白水町、国宝白水阿弥陀堂周辺を平安朝の「浄土式庭園」に復元する第二次調査は先月二十二日から始まったが、五日現在では庭園班が行なっている西側池田の汀線（水ぎわ）がほぼ終わりに近づき、東池田のトレンチを開始しているのに対し、建築班の北橋跡石積発掘も順調に進み、

【北橋跡から発掘された橋脚や大小無数の石】

大小の石が無数に発掘されたほか橋脚も発掘することができた。

藤島亥次郎博士の〝復古の図〟で知られる国宝白水阿弥陀堂の境域復元整備は二十二日から建築班、庭園班に分かれ北橋跡の発掘、西側池田の汀線発掘を進めていたが四日現在で、建築班は白水阿弥陀堂正面地点を正方形の形に深く掘り進め、橋に使ったと思われる石積を無数に発掘するとともに、橋脚らしい直径二十㌢、高さ一㍍の木を数十本発掘しており、石や木についた土を少しずつ落としている。

また、西側池田汀線を行なっている庭園班は、順調に進み発掘調査の一段階をほぼ終えたようすだ。汀線には二、三十㌢の石が無数に出ているほか、高さ六十㌢から九十㌢、幅三十㌢から四十㌢の大きな石や小石も発掘している。なお、木でかこった水を汲んだり、洗い物をする時に使う、川の中の井戸的なものも発掘されている。続いて東池田の汀線を調べるトレンチを行ない、東池田の汀線を調べている。

【東池田の汀線を調べる庭園班】

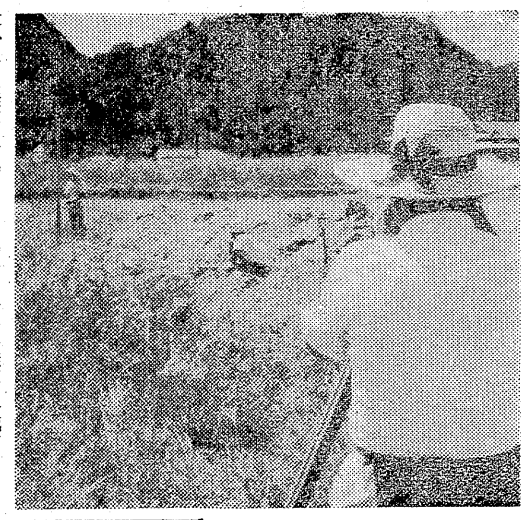

きびしい残暑にも〝秋〟

こどもの村に赤とんぼ

○…すみ切った青空に秋蒼が、赤トンボが飛ぶこのごろ、オープンしたばかりの四倉のいわき市子どもの村は家族連れやヤングたち、父兄に引率された子どもを守る会のグループたちでにぎわっている。

○…きびしい残暑に見舞われて広い運動場でソフトボールを楽しむ子どもたちは汗びっしょりだったが、小高い緑の丘陵にかこまれた同村は、吹く風もさわやか、青いイガ栗、赤く色づき始めたヨツゾミ、ススキの穂が出て秋は静かに忍び寄っていた。高い丘の上にいるポニー親子も人気のマト。観光客からニンジンや草をもらって人なつっこくうれしそうだった。日曜などほ、自家用車や自転車、徒歩などで四倉口、波立口から登る人でいっぱい。

○…また同村の周辺にある橋本農園のナシ畑には十五日からのオープンを待ち切れず、子どもの村にきた人たちが訪れて、まだ青いミカンやリンゴを観賞し、ようやく出回り始めた早生種八雲をナシ畑の下で舌づつみ、一足早いナシがりを心ゆくばかり楽しんでいた。

【そう涼の子どもの村広場でソフトを楽しむ子どもたち】

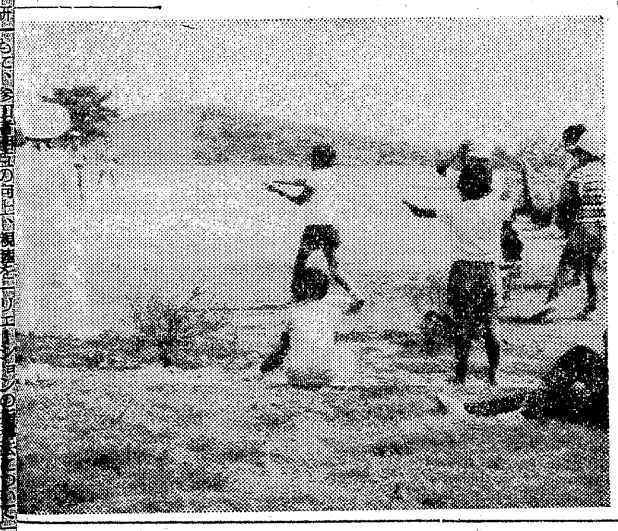

好間で乳幼児検診　いわき市好間支所は七日午前十時から正午まで同公民館、午後一時半から三時まで同支所で、乳幼児検診を行なう。

高久で乳幼児検診　いわき市は七日午後一時半から三時まで高久公民館で乳幼児健康診査を行なう。

生徒の作品発表とバザー

星編物主催　9日ことぶき会館

星編物研究会（星信子さん）では、チャリティーショー・生徒作品発表とバザー展を九日正午から三時まで（バザー正午、ショー一時）ことぶき会館で催す。

主催の星信子さんは現在、いわき市平・六町目で編物研究会を経営しているが、三年前常磐に住んでいたところ交通事故にあい、大事な片方の耳が難聴になってしまった。自分が交通事故の犠牲者で苦労したことから、なんとかチャリティーショーで不幸な人たちのお役にと思い立ち、交通安全の黄色い旗、福島整肢療護園への寄付を行なうことになったもの。

泉地区市民運動会　いわき市泉地区市民運動会は三十日午前八時半から泉小学校で開催する。

各地区対抗の〝豊年満作〟や個人競技をあわせて三十二種目にわたり老若男女が参加し、スポーツの秋を楽しむ。

久之浜で三種混合予防接種　いわき市久之浜・大久支所は七日午後一時から三時まで久之浜公民館で、三種混合予防接種を行なう。

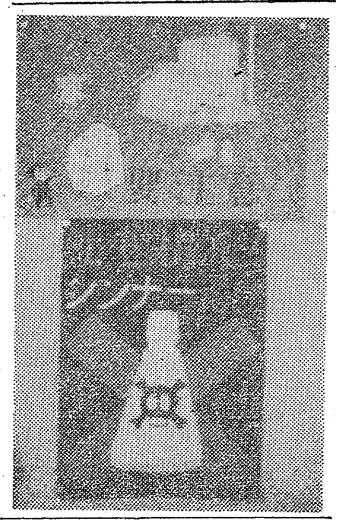

防犯ポスター

いわき南署で募集していた勿来方部小・中学生の防犯ポスター三百五十点のうち、審査に合格したものは次の通り。

▼特選＝①勿来二中二年斎藤拓朗②同三年斎藤美保③錦中二年安斎佳子▼佳作＝錦中二年江坂茂、同北田智子ほか入選十点

【写真は入選の「死を招くシンナー遊び」】

くらし随筆

海の楽しみ

三浦利彦

七月の定期人事異動で、小名浜郵便局長を命ずるという辞令をいただいたときに浮かんできた小名浜のイメージは、「海―涼しい風」「港―たくましい鉄鋼船、ロマンチックな夢を誘う木造船」「工場の煙突から吐き出される太い煙」などであった。

◇

生まれ育ったところが、宮城県の栗駒山の裾野、金成耕土の真ん中であってみれば、海を見たいという気持ちになることに不思議はないだろう。しかし、小名浜郵便局に勤務することが決まったとたんに「海」を連想したことで、自分の心のなかに、海に対するあこがれというようなものが、相当根強く巣くっているということに気がついた。

辞令をちょうだいするつい最近までの六年間、ずっと仙台で過ごしてきたが、近くにある松島にもほとんど出かけなかったし、子供たちを連れて海水浴に出かけるということも一回もなかったのに。

だから、海に対するあこがれといったものが、自分の気持ちのなかに、これほど強くひそんでいようとはまったく思いもよらないことであった。

着任以来、はやいもので、一カ月半を過ぎようとしている。御殿後の宿舎からは、港のクレーンが見える。たぶん、小名浜造船所のクレーンだろう。海からは涼しい風が吹いてくる。朝の六時ごろにはボンボンボンボンと船のエンジンの音が聞こえてくる。夜の九時半過ぎにも…。朝の音は威勢よく、夜の音は静けさのなかに溶けていくように。

◇

おとぎの国にいるように、海がいよいよ神秘的になってくる。幻想の世界を存分に味わうことができる、楽しいひとときなのである。

（小名浜郵便局長・小名浜）

“特殊冷風乾燥製造法”の

浜の名産

大川の干や歩ぎ　㈜大川魚店

特殊製造による衛生的な仕上げ，品質・味とも最上級品です

四季を通して“ふる里の味”を贈物に，食膳に御利用下さい。
（春.夏.秋.冬）　（浜の名産品）

■いわき市四倉町字西三丁目
☎ (32) 2916

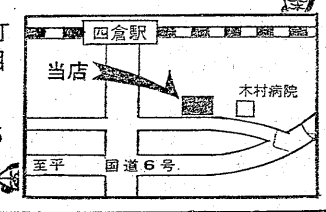

ヘアさん

7976　中島安男

けさトラック同士衝突

無残・荷台の花散らし　神谷国道で即死

交通事故

	発生	死者	傷者
いわき中央署	5件	0	5人
〃東署	2件	0	2人
〃南署	0件	0	0人

（5日・県警交通企画課調べ）

ドロップハンドルのサイクリング

格的な味!!
ほうしよう 翔
ル）TEL・23—0251

華な式場でどうぞ
屋を用意いたしております
会館
3・4・5F ☎23—3500

けさトラック同士衝突

無残・荷台の花散らし　神谷国道で即死

六日午前七時五分ごろ、いわき市平下神谷字天神五六地内国道で、同市平北神谷字鎌倉五四、農業江尻忠正さん(三三)運転の一トン積みトラックに、対向してきた宮城県本吉郡本吉町、運転手少年(一七)の四トン積み保冷車が正面衝突、江尻さんは頭を強く打って即死した。

江尻忠正さん

いわき中央署の調べによると、少年は同地内が追い越し禁止区域であるにもかかわらず、無理な追い越しをしたためで、同署は少年を業務上過失致死と道交法違反の現行犯で逮捕した。

少年は四国から小名浜を経由して宮城県へ帰る途中。江尻さんは、植木バチを積んで青果市場に草花を運ぶ途中だった。

この事故で、江尻さんが運転していたトラックは前部が大破して見るも無惨。ある通行人が、トラックに積んであった白いキクの花を植木バチからぬいて現場近くの路肩に植え、霊を弔う一コマも見られた。

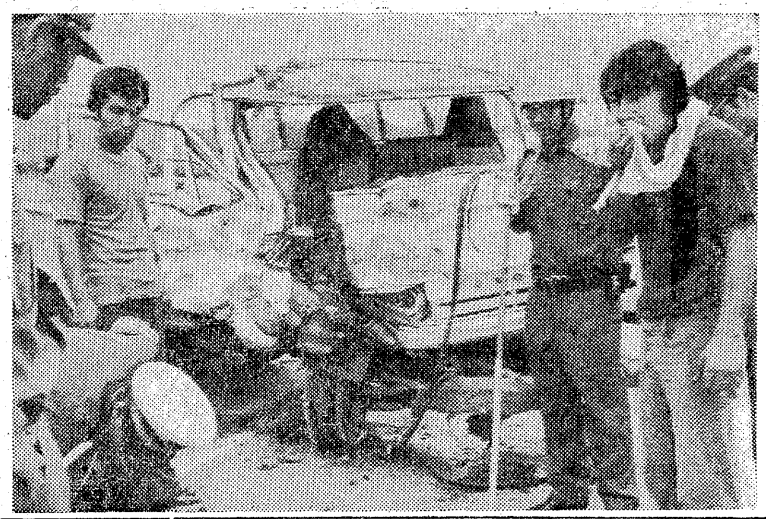
【前部が大破した江尻さんのトラック＝タオルをくわえた加害者の運転手】

山に激突して死ぬ

会津国道　郡山帰り居眠り運転

六日午前六時半ごろ、いわき市三和町合戸字入藪九二ノ三地内国道で、普通乗用車が道路わきの山に激突、運転手が死んでいるのを通行人が発見、いわき中央署へ通報した。

同署の調べによると、この人は同市常磐水野谷町亀ノ尾一四〇、会社員溯沢喜一さん(三三)で、溯沢さんは時速六十キぐらいで郡山から平方面に向け進行中、右に曲がるゆるいカーブにさしかかった際、ハンドルをとられ、道路左側にある駐車場を約三十㍍突っ切って山に激突、頭がい骨骨折で即死した。原因は居眠り運転と見られる。

この事故で、Z作業を展開している同署管内での死亡者は十人になった。

暴力団とばくの一人を逮捕

これで14人目

いわき東署は五日夜、いわき市小名浜字上町、住所不定の詐欺、強盗、とばくなど前科十三犯、面川和行(四七)をとばく容疑で逮捕した。

昨年十月二十九日、茨城県東茨城郡桂村大字阿波山、暴力団、稲川会幹部高島博士(三七)が開帳した〝バッタ撒き〟と称する現金賭けの、花札とばくに客として加わったもの。

面川はさる三月、同署が稲川会のとばく事件を摘発、幹部らを逮捕するや逃走、かねてから指名手配されていたものだが、五日夜、原町市内の病院に弟の病状見舞いに現われたところを逮捕された。

このほか面川はとばくの余罪が六件ある。

なおこれで、稲川会のとばくに連座して逮捕された者は十四人、任意取り調べをうけた者は六人を数え、うち暴力団員は十二人。

居眠りひき逃げ逮捕

国道路肩　草刈り中はねられ重傷

五日午後二時五十七分ごろ、いわき市久之浜町末続字代六四ノ一地内国道の路肩で、草刈り作業をしていた同市三和町上永井字宿下七九、農業薬谷源吾さん(五四)は広野方面から来た大型クレーン車にぶつけられ、肋骨などを折って一カ月の重傷を負った。

クレーン車はそのまま平方面へ逃走したため、いわき中央署はひき逃げ事件とみて緊急配備、主要道路で検問を行なったところ、同日午後四時十五分ごろ、四倉地内の国道でバックミラーのこわれているクレーン車を発見、運転していた、同市三沢町堂ノ平一五、運転手蛭田春三(三七)を、ひき逃げの疑いで緊急逮捕した。

調べに対して、蛭田は相馬での仕事を終え、勿来に帰る途中で、居眠り運転をしていたためこわくなって逃げたと答えている。

内郷で結核検診　いわき市内郷支所は七日午前九時半から三時まで、同公会堂で一般住民結核健康診断を行なう。

ロンドン娘がやってくる

ヤングと話し合いたい　日本語ペラペラです希望者は平の矢内さんへ

いわき市平字鎌田町四三、建築士矢内秀幸さん宅にこのほど、イギリスのミス・ヘレン・バルハシェットさん(二〇)から『この九日から十一日まで滞在したい』とのたよりがあり、矢内さんは、英会話などに関心のある高校生などに、話し合いをしたい人は連絡を―と、呼びかけている。

ヘレンさんはロンドン大学学生で、同大学で日本語を二年間学び、日本航空が行なった論文コンテストに入賞、現在、JALの招待飛行で来日中。「漢字もスラスラ書ける」

ほどの語学力があるため、会話には不自由しないと思う」と矢内さんは話している。

矢内さんは、サーバス友の会会員。サーバス友の会は、友好を目的に宿泊させるなどの活動をしている。なお矢内さん宅は23―二一〇五番。

中学生がハトと不明

二日朝に自転車で　中央署が公開捜索

佐藤慎二君

二日朝平三中生がかわいがっていたハトを持ち、サイクリング用の自転車に乗って家を出たまま行方不明となり、家族からいわき中央署に捜索願いが出されていたが、同署は五日になっても見つからないので、いわき市常磐三沢町竹ノ花四七、東邦銀行湯本支店勤務佐藤東太郎さん(三〇)の二男、慎二君(一五)＝同校三年生＝を全国に公開手配した。

慎二君は二日午前八時半ごろ、鋼っていたハト三羽のうちの二羽をブルーの手さげバッグに入れ、大田区雪谷大塚町、資本金二十億三千百九十二万円、片岡勝太郎社長、六千三百二十三人）の創立二十五周年記念式典・祭典は七日午後一時から常磐ハワイアンセンターに系列十九工場一万二千八百人の代表三千二百人が参加して開き、八日には県営いわき陸上競技場で第四回スポーツ大会を予定している。

七日の式典にはいわき市長も招待されて二十五周年を祝う表彰などがあるが、県総合体育大会ほどではないが、三千人の宿泊で、七日夜の常磐観光ホテル、レストハウスを始め湯本温泉街は千六百人が十七旅館に分宿して、湯本温泉街はアルプス一色に塗りつぶされる。

八日は県営陸上競技場、市営平球場、福島高専グラウンドでのスポーツ大会が行なわれる。

アルプス電気で25周年式典

あす　全国から三千人宿泊

アルプス電気株式会社（東京都

大和田市長あす出発

国際都市計画会議へ

大和田弥一いわき市長は、デンマークのコペンハーゲンで開かれる一九七三年国際住宅都市計画問題会議に、日本代表の団長として出席するため、七日午前十時四十七分平発上り特急「ひたち3号」で上京、同日午後十時半のKLM航空868便で羽田空港をたつ。

日程は十月九日までの三十三日間で、六十人の団員とともに会議に出席したあと、欧米主要国の都市計画および開発計画、環境対策などを視察する予定。

なお、大和田市長が留守の間は、馬目俊次助役が職務を代理する。

消防支団長会議　いわき市は七日午後二時から本庁一階会議室で、消防団支団長会議を開く。

好間で乳幼児検診　いわき市好間支所は七日午前十時から正午まで同公民館、午後一時半から三時まで同支所で、乳幼児検診を行なう。

川平で健康相談　いわき市内郷支所は七日午前九時半から十一時半まで、川平住宅内の管理事務所で健康相談を行なう。

【そう涼の子どもの村広場でソフトを楽しむ子どもたち】

青少年指導者（ボランティア）研修会は八、九の二日間、一泊二日の日程により、いわき市三和町合戸、水石山少年の家に四十人が参加して行なう。

青少年の指導者が地域での活動を積極的に推進するため、これに必要な知識や技術を修得するとともに、参加者相互の[illegible]はかる目的で行なう。

今回の研修内容は市教委、大和田教育長が「ヨーロッパ教育事情を視察して」。県教委伊藤社教主事「地域づくりにおける青少年団体の諸活動について」、日本レクリエーション協会星滋氏が「レクを講義するほか、実技や映画鑑賞を行なう。

交通事故

	発生	死者	傷者
いわき中央署	5件	0	5人
〃東署	2件	0	2人
〃南署	0件	0	0人

（5日・県警交通企画課調べ）

ドロップハンドルのサイクリング用の自転車に乗って出かけたまま戻らないため、三日早朝、家族から捜索願いが出されていた。

慎二君はハトが好きで、日ごろから二日に原町市で行なわれたハトレースにあこがれていたこと、二日午前十一時半ごろ、波立海岸のドライブインでカレーライスを食べていた慎二君らしい中学生を見た人がいることなどから、原町のハトレースに出かける予定だったとみられている。

慎二君は身長一六三㌢、頭は坊主刈りにしており、無口な性格。家出当時は白スボンに白いサマーセーター、茶色のサンダルをはいていた。サマーセーターのえりには黒い縁取りがはいっている。

同署では北海道、東北、関東を中心に慎二君の写真を手配、発見に全力をあげている。

勿来で移動相談室

いわき市勿来支所相談室（宮川公寓室長）は次の日程で移動相談室を開き、一般市政についての苦情や要望をきき市政に反映させることにした。この日は各課担当者が出席する。

▼十八日午前九時半から正午まで、江畑公民館▼十八日午後一時から午後三時まで、上山田公民館▼十九日同、出蔵公民館▼十九日午後一時半から三時半まで、瀬戸公民館▼十九日午後三時から四時まで、山玉公民館

人事消息

◆七十七銀行平支店長、山野辺昭氏は一日付けで仙台・名掛丁支店長に、同次長、斎藤好司氏は宮城県女川支店次長に、それぞれ栄転。六日、あいさつのため来社。

山野辺氏は十二日午前九時、平支店前から車で、斎藤氏は八日午前十一時三分平駅発急行〝もりおか1号〟で赴任する。

なお、後任支店長は仙台・伝馬町支店長、岡崎昭氏、また山形支店副長、村上勝義氏が副長として着任する。

お座敷をご利用ください
ご宴会に……ご会合に……ご家族連れで
ご利用ください
香港仕込みの本格的な味!!
中国料理　鳳翔（ほうしょう）
平駅前（白銀町・高橋ビル）TEL・23―0251

写真＝5Fの豪華な大ホール　200人様まで

輝かしい人生の門出!!
とこしえの愛を誓うにふさわしい　豪華な式場でどうぞ
⊙ご婚礼のお日どりが決まりましたら　お早めにお申し込みください
⊙ご招待状から婚礼衣裳・着付け・ハネムーンまで　一切お世話いたします
⊙お料理は和食・洋食とも1,200円から承ります
⊙ご宴会・会議用にもご利用下さいませ　200人様から20人様まで大小6部屋を用意いたしております
総合結婚式場　ことぶき会館
いわき市平字田町・並木通り　いわき民報ビル3・4・5F　☎23―3500

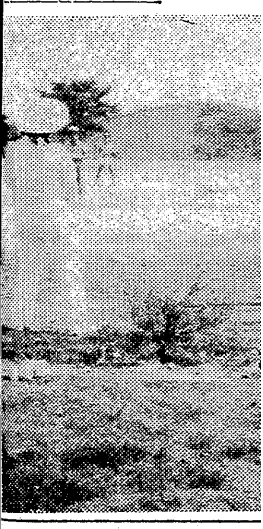

自分の心のなかに、海に対するあこがれというようなものが、相当根強く巣くっているということに気がついた。

辞令をちょうだいするつい最近までの六年間、ずっと仙台で過ごしてきたが、近くにある松島にもほとんど出かけておときの度にいるように、海がいよいよ神秘的になってくる。幻想の世界を存分に味わうことができる、楽しいひとときなのである。

（小名浜郵便局長・小名浜）

結婚合理化にも物価高の波

泉公民館 ついに300円引き上げ

いわき市泉結婚合理化推進委員会は三日泉公民館で、同推進委員会提唱の公民館結婚式の運営について話し合った。

公民館方式の結婚式の経費は酒代を除いてお膳、引き物など一人当たり二千五百円ですませることになっているが、物価高の折りこの程度の費用でまかなうことは無理だとして、これまでより三百円ほど引き上げて一人前二千八百円台にあらためることにした。

また花嫁衣裳の着くずれを手直ししなければならない場合もあるので、そのような時に備え、結婚シーズンを来月にひかえて九月中に美容師を招き、同公民館で着付けの講習会をひらき、挙式の担当者が受講、花嫁衣裳の手直しのコツを教わることなどを決めた。

"クスボリ共同隊現場写真展"

28・29日草野ホール

四月から五月にかけ、いわき市常磐関船町の金刀比羅神社近くに「はみだし劇場」という芝居小屋が建てられていた際、写真を担当していた東京居住の飯田鉄さん（三四）は二十八日から二十九日の二日間にわたって、平・南町の草野ホールで"クスボリ共同隊現場写真展"を開く。

クスボリ共同隊とは、はみだし劇場から分裂、発展して新たに結成されたもので、隊長は、脚本を担当していた戯作家内田栄一さん（四三）。

常磐で行なわれた芝居の写真が中心となるが、数は約千点を越えるものとみられ、"はみだし"から"クスボリ"への過程を表現したとのこと。

二十九日には、高校生などを対象に討論会も開かれる予定で、司会は山谷五六兵（ごろっぺ）が行なう。一行はこの討論会を通じて、新しい民話を創作するキッカケをつかみたいと語っている。

なお、一行は二十八日から来月四日まで平・白銀町の"ミントン"でも写真展を開くことにしている。

きのうのボウリング

※小名浜サンキョーボール
◇第13回カネボウ杯
①小松　良子（小名浜）六二四
②広田　実（同）六二三
③西山　重行（同）六二三
H・G＝広田　実　二六七

※常磐セントラルボウル
◇友の会クラス別大会
①近藤　太治（湯本）七七五
②紺野　清美（同）七二四
③宗方　義行（同）七二四
H・G＝近藤太治　二四七

※スズカケボウル
◇水曜モーニングボウル
①高木　正行（平）八九七
②芳賀　義貴（同）八五五
③久保田秀子（同）八三二
H・G＝鈴木　正（同）二五七

※錦ファミリーボウル
◇ハウスボウルボウリング大会
①高野　栄子（錦）五七五
②渡辺　邦雄（同）五三六
③佐藤　静枝（同）五二五
H・G＝矢部秀雄（同）二一四

※スズカンボウル
◇レディースシニア支配人チャレンジ大会
①野口　京子（平）五九四
②佐治セツ子（同）五五九
③馬上　六郎（同）五五四
H・G＝馬上六郎　二〇三

※カタクラボウル
◇TKBフレンドダブルストーナメント
①山田・山田組（平）一二〇一
②九頭見・斎藤組（同）一一三三
③伊藤・作山組（同）一一〇三
H・G＝九頭見・斎藤組　四二五

※湯本大黒屋ボウリング
◇新人戦月例大会
①河田　吉正（湯本）五六二
②佐川　昌久（同）五一六
③稲川　要一（同）五〇三
H・G＝佐川昌久　一九〇

※平大黒屋ボウリング
◇ウエンズデースペシャルトーナメント
①三沢　治郎（平）六二三
②鈴木　一良（同）五九七
③大谷　守（同）五八三
H・G＝先崎　保（同）二五八

人間関係は出会いから

カウンセリング研修会

いわき市教育委員会主催の"第七回カウンセリング研修会"は八日午前九時から、平一小体育館に横浜市教委の藤木偉和雄指導主事を招き「出会いへのアプローチ＝人間関係のあり方を考える」を行なう。

参加対象者はお父さん、お母さんたちはもちろん、会社、病院、商店、団体、官公署、学校の先生などで、入場は無料。

株式・前場

本日の市況は、昨日大幅に下げただけに、寄付段階では合織、化学などが小安く始まったが、しだいに小口の押し目買いがはいり、やや反発した。しかし、引けにかけだれるものが多く、全体としては保合いだった。弱電値ガサ株、仕手系株が物色されたが、損保、電力株は下げた。

おもな高いものは、東電化十七円、パイオニア三十円、日産農十一円、ジ・ライン十円。

おもな安いものは東電二十円、梅上九円、安田火九円、ライ油九円。

【地元銘柄】常陽銀三百五十円、呉羽化百九十九円、日化成八十円、東邦鉛百二十八円、七十七銀、東邦銀、常磐興は商い出来ず。

ダウ平均は八十三銭安の四千六百七十七円八十三銭。出来高約四千万株。

（平・水戸証券調べ）

市況

魚類

（5日午後―6日正午）

六日朝の小名浜港は巻網のキワダと釣りガツオが出回った。

【小名浜港】巻網船一カ統三十五トン底引船十一隻九トン六百キロ一本釣船一隻十一トン小舟五十隻

▼キワダ　三万五千キロ（七百本）
七〇三―一五〇▼釣りガツオ　一万一千キロ　二七〇―二一〇（次品）一九〇―一五五▼水ダコ　三千八百五十キロ　一四〇―五〇▼ドンコ　二千四百キロ　一〇〇―七一二▼ノドグロ　千七百キロ　四七〇―一二▼アワビ　四百五十キロ　二三五〇―二〇〇▼アジ　四百キロ　二八〇―二四〇▼ヤナギ　三百キロ　一一六〇―三五〇▼ナメタ　二百キロ　四五〇―一五〇▼メヒカリ　二百キロ　一一〇―七〇▼ギス　二百キロ　四〇―一〇▼スズキ　百五十キロ　一三五〇―四〇〇▼ニクモチ　百五十キロ　四三〇―四〇▼ヒ

▼ムシガレイ　百キロ　六七〇―二〇〇

【江名港】水揚げなし

【中之作港】一本釣船一隻二十トン百キロ底引船一隻二トン四百キロ

▼釣りガツオ　二万百キロ　二八〇―二〇五▼アカジ　四百五十キロ　四〇〇―二〇▼ヤリイカ　三百五十キロ　一五〇―一一〇▼オキハモ　三百キロ　六〇―三五▼ドンコ　二百キロ　一〇〇―一〇▼メヌケ　百三十キロ　五五〇―五三六▼サメサガレイ　百キロ　五〇―三一

▼ホウレン草　五〇（束）
▼白菜　五五―四〇（キロ）
▼ニンジン　七〇―四〇（〃）
▼ゴボウ　一二〇―五〇（〃）
▼大根　一〇〇―二〇（〃）
▼ネギ　八〇―四〇（〃）
▼玉ネギ　一〇〇―四〇（〃）
▼キュウリ　一六〇―二〇（〃）
▼ナス　七〇―二〇（〃）
▼キャベツ　七五―三〇（〃）
▼サツマイモ　一六〇―三〇（〃）
▼ジャガイモ　四〇―一〇（〃）
▼エダマメ　七〇―三〇（束）
▼ササギ　四〇〇―一〇〇（キロ）
▼トマト　二〇〇―一〇〇（〃）
▼カボチャ　七〇―二〇（〃）
▼サトイモ　三〇〇―一〇〇（〃）
▼ニラ　二二―一〇（束）
▼モヤシ　二〇（〃）
▼シイタケ　六〇〇―四〇〇（〃）
▼根ショウガ　三五〇―一〇〇（〃）
▼ミョウガ　三〇〇―一五〇（〃）
▼茗荷ショウガ　六〇―三〇（束）
▼春菊　三〇―一〇（〃）
▼レタス　七〇―二〇（コ）
▼玉子　一五―一〇（〃）

野菜

果物

▼リンゴ　一二〇―五〇（キロ）
▼バナナ　八〇―五〇（〃）
▼ブドウ　四〇〇―二〇〇（〃）
▼ナシ　一五〇―二〇（〃）
（丸平・青果市場調べ）

夕刊 いわき民報
いわき市平字田町63
いわき民報社
◎振替口座（郡山）40
本社 0246 ㉓16
小名浜支社 0246 ㉒38
常磐支局 0246 ㉒23
勿来支局 02466㉒28

新味の魚清
平・二　電七四―二六三三

みんぽう映画案内

※【平】
☆ひかり座（六・〇五）男の出発（七・三五）ポセイドンアドベンチャー（↓10月8日）
☆繁楽館（五・五〇）空中大脱走（七・二五）荒野のストレンジャー（↓10日）
☆平東映（七・四九）非常学院ワル・教師狩り（九・一二）女囚さそり・けもの部屋（↓7日）
☆平東宝（五・〇〇）ときめき（六・三〇）愛ってなんだろ（七・五五）新・同棲時代（↓14日）
☆アポロ座（四・二五）愛のふれあい（六・一六）さよならを言わないで（↓11日）
☆名画座（五・五八）性衝動の告白（六・五三）十六歳愛と性の遍歴（八・一〇）日本猟奇事件（↓11日）
☆平ロマン劇場（五・三五）裸性門（六・五五）さいはての情事（八・〇五）恋の狩人・欲望（↓11日）
※【常磐】
☆三画座　桜の代紋　男の泣きどころ　必殺仕掛人（↓11日）
※【小名浜】
☆国際　覗く　牝馬の吐息　女淫ぐも（↓11日）
☆磐城座　忍ぶ糸　蒼ざめた日曜日（↓11日）
※【植田】
☆うえだ館　王将　子連れ狼・親の心子の心　毘沙門天縁情（↓11日）
☆中央館　エロチック教室　セックスNO・1　女体列島改造（↓11日）
☆菊多館　早風の女たち　エロスの誘惑（↓11日）

支社局の販売店
【植田地区】▽大川原新聞店（植田町一丁目八の一〇・電㉒二六四三）
【小名浜地区】▽読売西部店（小名浜字松之中一・電㊸四六一一八）▽読売東部店（小名浜字横町一二・電㊹一三四七）▽鈴木新聞店（常磐湯本町吹谷八三・電㊷二四六二）
【常磐地区】

いわき民報案内
⊙…一ダン四行　一〇〇〇円
⊙…同一広告五回以上掲載は一割引き
⊙…お申し込み、お問い合わせは本社営業局広告部
電㉓一六六六代＝支社、支局、いわきPRセンター＝電㉓〇六九〇＝へ

家屋

貸家▽六畳六畳四畳半▽台所（四畳半）ガスふろトイレ付き・駐車可▽場所＝内郷御厩町下宿▽連絡先＝電㉖一九六五

マンション▽六畳、六畳、八畳ダイニング、三畳物置▽ガスふろ水洗トイレ付き▽場所平・下の町▽連絡＝電㊹二五五七

貸し▽場所＝小名浜・大原境西（新地）▽連絡先＝電㊷三六九六

貸し　美容院（業中）▽店舗約二十平方㍍▽場所＝小名浜・大原境西（新地）▽連絡先＝電㊷三六九六

貸し事務所▽面積61平方㍍▽ガス水道トイレ付き▽交通便利▽場所＝平・銀谷町▽連絡先＝電㊹四五八八

アパート▽八畳六畳▽台所（六畳）水洗トイレふろ場駐車可▽平字四軒町（平二小プール前）▽連絡先＝電㊹四六六九

貸家▽一戸建て▽六畳、六畳▽台所ふろ場トイレ付き▽バス停近し駐車可▽場所＝好間町今新田▽連絡先＝電㊹八七五九

新築貸家一戸建て▽六畳四畳半四畳半▽バストイレ物置付き・駐車可▽場所＝平字下川原▽連絡先＝電㊹八八二五

貸し家・新築▽六畳八畳▽バストイレ付き▽バス停一分▽場所＝平中神谷日東電工裏旧国道沿い▽連絡先＝電㉜二三八一

雑件

電話▽平（二三）局の電話譲り▽連絡先＝電㊻四七三三（夜間）

洋裁十月生徒募集▽昼間部・夜間部▽10月7日展示会▽平下神谷（神谷団地）みなかわ洋裁学院（電㉞二〇〇六）

車庫証明可▽先着―50台まで▽月極3000円▽平ヨーカドー南・6号国道手前▽連絡先＝電㊹七六〇五正内町駐車場

募集

運転者▽日収七千円以上確実▽チリ紙交換・業界最高▽初心者親切指導▽四倉・丸一商店電㉜四〇五五・原町③六三三七

理容師▽技術を発揮したい方▽男女▽給四万五千～五万▽9時～6時20分▽小名浜シ

●感じるおとなのJMオーダースーツ
●仮縫付お仕立上り2万円台でOK
●ネクタイ・バンファッション
●洋服の補修、スラックル補正も承ってます
JMチェーン
バルコン高島屋
●大黒屋デパート前☎22―055

品登場
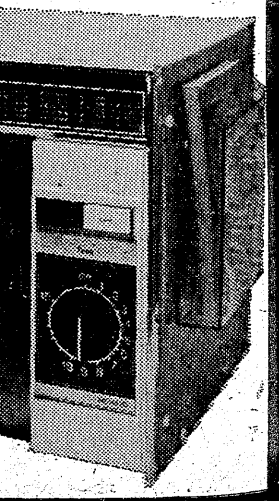

募集
看護婦（年齢不問）若干名
准看護婦　〃　若干名
看護助手　〃　若干名
検査助手（女子22歳まで）
女子事務員（22歳まで）
履歴書持参　委細面談
松尾病院
平字大町　TEL・㊹4421

急募
■経理事務職員　若干名
各種保険あり　履歴書持参ご来所ください・委細面談の上
寺山会計センター
いわき市平谷川瀬字堂ノ入4　電74―7975

女子社員募集
■経理事務員　2名
▶年齢18歳～25歳高卒明朗な方
▶各種保険完備　委細面談
自筆履歴書持参ご来社下さい
北川呉服店
平・一町目13　電74―9331

女子社員募集▽高卒▽各種保険あり▽給与優遇委細面談▽履歴書持参▽平・材木町二八武田薬局

事務員▽年齢不問▽各種保険あり▽履歴書持参▽委細面談▽平字正月町42の35（株式会社小川屋）▽連絡＝電㉓二七七七

旋盤工▽年齢不問▽保険あり▽委細面談▽平泉崎字中島八〇▽片寄製作所　電㉔三三五三

土地・建物・電話＝分譲仲介
飯野不動産株式会社
いわき市平字大町二〇　電㉓三〇一〇代・㊷六四六八

募集
▽女性（五名）
▼アルバイト（八時ごろから可）
▼初心者歓迎
▼給料　歩合　その他面談の上
バー海賊船
平・ひかり座裏通り（たまち美容室二階）
電＝夜㊹四八四七・昼㉖一三三三

女子社員募集
営業事務　若干名
資格　18歳～35歳までの方
待遇　初任給4万円以上
昇給年一回　賞与年二回　日曜・祝日休み
各種保険あり
印　いわき青果株式会社
いわき市平字正月町一六　電㊹九一二一代

女性募集
／18～28歳／アルバイト可
／日給3000～5000／衣装無料支給／車にて送迎
クラブ巴里
小名浜字上町電昼㊸3292夜㊸4255

募集
◆女子事務員　1名
◆普通運転者　1名
・高給優遇　・賞与年2回
・各種保険あり　委細面談
履歴書持参ご来社下さい
株式会社　山三材木店
平・童子町3　電㊹7852・㉓0364・

募集
お座敷女中さん　数名
午後10時まで・ご希望の方は直接ご来店くださいませ・委細面談
割烹　一平
小名浜字下町電㊹3311代

学習の秋・いよいよ好評
いわき進学教室（夜間）
●教科　数・英・国・理・社の五教科
●小学5・6、中学1・2・3年生
●火曜日から土曜日（3:00～8:00PM）
平駅前　石島公民館（23）4001

業務拡張　社員募集
あなたの所得をグンとのばして見ませんか
自動車板金塗装技術者
▶高給優遇▶各種保険制度完備
▶請け負い制度も可　委細面談
履歴書持参ご来社下さい
サンエス自動車工業
内郷御厩町長町43　電㉖3653

急募
◆宅地建物取引主任　1名
（男女年齢不問）有資格者高給優遇
◆経理事務員（女子年齢不問）1名
●高給優遇（経験者優遇）
●各種保険あり　委細面談
履歴書持参ご来社下さい
合資会社　清川商事
内郷綴町金谷17電㉖1635・2582

免許番号　福島県知事（3）第43号
建設業県知事（般―48）第（2825）号
東北土地開発株式会社
いわき支店　平字白銀町
電23―1188・1189・2677
売り地　小川町　2210平方㍍（669坪）　投資物件
3・3平方㍍4,500円　格安買い得　仲介
売り地　好間町中好間　670平方㍍（202坪）　公道面
3・3平方㍍4・16万　国道至近く　仲介
新築建売内郷御台境
土地298平方㍍（90坪）　総額780万
建物79平方㍍（24坪）
緑にて環境抜群　仲介

免許番号　福島県知事（1）第672号
大成地所
いわき市平字十五町目　電㉓4131
■売地　郷ケ丘団地（第一期工事分）四二七平方㍍（約一三〇坪）　仲介
■売地　新舞子　九九〇平方㍍（三〇〇坪）投資向　仲介
■売地　鹿島街道小名浜寄り四三〇〇平方㍍（約一、三〇〇坪）　仲介
■貸地　平赤井字田町　宅地三九六平方㍍（一二〇坪）　坪六〇円
■貸店舗・事務所　平字南町二四・七五平方㍍（七・五坪）家賃二五、〇〇〇円

電話番号が変わりました
22―1211
まのめ酒店
平・田町25

その気になって
うなぎを食べよう！
新味の魚清
電（74）2633

湯泉がいつでもいっぱいあふれております
湯本温泉　湯本駅から車で3分
日本観光旅館
ホテル　みちのく
常磐下湯長谷町
電（〇二四六）㊸二二六四代