夕刊
いわき民報
いわき市平字田町63の7
いわき民報社
振替口座（郡山）4028
本社 0246 ㉓1666
小名浜支社 0246 ㉒3560
常磐支局 0246 ㊷2380
勿来支局 02466②2903

住民健康調査

工場周辺の公害に大

市と医師会が協力し

磐城、勿来、四倉で実施

県と市はいわき市医師会の協力で、工場周辺の公害の傘の下で生活している人たちの住民健康調査を実施する。調査は対象地域に住む三十歳以上の男女とし、磐城、勿来、四倉の三地区と、比較対照とする久之浜・大久と三和の二地区を含めると一万八十人で、このうち無作為抽出により千二百人を選んだ。第一次調査は〝健康調査票〟によるアンケート方式による問診と、結核健康診断を利用しての胸部X線撮影。その結果、さらに精密な調査が必要と思われる人たちには第二次調査として医師による診察、肺機能検査、尿検査など精密に調査する。大気汚染や重金属などにより住民の健康が影響を受けていないかを調べる。

第一次千二百人を抽出

地区別調査の目的は、磐城地区が小名浜臨海工業群周辺住民の大気汚染による呼吸器疾患状況と微量重金属による影響の調査。勿来地区は、呼吸器疾患状況の調査。四倉地区は、住友セメント四倉工場周辺住民の大気汚染による呼吸器疾患状況の調査。

すでに第一次調査の胸部X線撮影は、各地区ごとの結核検診ではとんど終えており、問診については健康調査票を郵送して九つの質問事項に書き入れ、返信してもらう方法で実施する。

健康調査票によるアンケート問診は、①現住地に何年住んでいるか②冬の間、セキをするか③冬の間、タンが出るか④のどの奥でゼイゼイとか、ヒュウヒュウいったり、ゼンソクを起こしたりしたことがあったか⑤これまでにセキやタンが出たり、のどがゼイゼイ、ヒュウヒュウして医者にかかったことがあるか⑥心臓病または胸の病気以外の原因で、息切れしたり、歩行が困難になったことがあるか⑦結核、肋膜炎、慢性気管支炎、心臓病、結膜炎などになったことがあるか⑧この二、三年、目がチカチカしたり、ゴロゴロしたり真っ赤になったり、目やにが多く出たことがあるか⑨この二、三年、カゼを引いてもいないのに、頭が痛かったり重かったり、気分が悪くなったりして不快に思ったことがあったかを、さらに細かく分けて質問している。

要注意の人は追跡

共立病院で精密に検診

対象地区の住民は磐城が四千八百三十三人、勿来四千二百五十三人、四倉千四百八十四人、久之浜・大久九百十三人、三和五百九十七人。このうち磐城は六百六十人、勿来四百人、四倉二百人を無作為抽出して選んだ。

第一次調査は磐城を皮切りに十月九日の勿来地区まで行ない、精密な調査が必要と思われる人たちに対し四倉は十月二十五、二十六日四倉公民館で。磐城は十一月十五、十六、二十七、二十八の四日間小名浜二小、市民会館、滝尻公民館で。勿来は十一月二十、二十一、三十の三日間に錦小、錦中、植田公民館でそれぞれ行なうが、第二次調査は、血圧測定、身体計測、尿検査（蛋白、糖の重金属検査）、肺機能検査（フロホリュームカーブレコーダー）と一般診察と詳しく調べる。

さらに要注意と思われる人には磐城共立病院での精密検診を準備するなど、追跡調査など徹底したものになっている。

優良運転者が交通安全寄付

いわき市道珍一三ノ一〇、会社員後藤信吾さん(ぞ)は、十二日いわき東警を訪ね、「交通安全に役立ててください」と五千円を交通安全協会磐城支部に寄付した。後藤さんは、永年無事故優良運転者で、さる九月はじめ福島市で行なわれた交通安全県民大会の席上、優良運転者として表彰をうけた。

才言

▼…公害三地区で住民健康調査。こういうことは一回や二回の調査ではわからない。回を重ねて初めて恐ろしさの真相（あるいはその反対）が判然とする。ただ受診協力があっての話。

▼…公害対策センターがテレメーターで監視しても、基準を再三オーバーする大気汚染の怪。気象が悪いのか、人間が悪いのか、ハッキリしてもらおう。

合縁奇縁求めスポーツ大会

○…さわやかな秋風、ぬけるような青空、緑地にススキが白くゆれる県営いわき陸上競技場は、十三日朝トレパン、ジャージ姿の若い男女二百十五人の歓声に満ち満ちた。

○…第四回いわき市農業後継者スポーツ大会は各地区から集まった百二十人の後継者と、小名浜高等家政学園生六十人、磐城技芸学院生三十五人の九十五人の女性を招待、

【第四回農業後継者スポーツ大会】

○…八月の水石山での磐城高等洋裁学院生との集団研修につづく催しだが、仲人役の御代助役は『カップルが幾つ生まれますか』と期待していた。

フォークダンス、借り物競争、ボール運びリレー、カード合わせ、百足競走とカップルになっての競技を楽しんだ。

支社局の販売店
【植田地区】▽大川原新聞店（植田町二丁目八の一〇・電②二六四三）
【小名浜地区】▽読売西部店（小名浜字松之中一・電㊸四六一八）▽読売東部店（小名浜字横町一二・電㊹一三四七）
【常磐地区】▽鈴木新聞店（常磐湯本町吹谷八三・電㊷二四六二）

御婚礼用家具は…
漆器類　御贈答品の御用命はぜひ
平家具センター あるが
いわき市平字田町
銀座通り電㉔2223

新発売
いわきの花
Azalee
アザレー・マルティ（八重つつじ）
500円・700円
1,200円・2,300円
●お菓子の専門店
じゃんがら本舗 みよ
平・田町☎23—7111～5

第一級霊断鑑定師
梨羽 鍊長 先生
身の上 商事 人事百般
○受付 午前八時～午後五時
○鑑定＝午後一時～六時（日曜・祝日は休み）
相談鑑定事務局
（本行寺 平出張所）
平・才槌小路 電㉓2341
（平駅から徒歩3分）
本行寺

4人さまの小部屋から100人さまままでの宴会場まで大小5つのお部屋を用意してございますお気軽にご相談くださいませ
RB RESTAURANT BRASIL
ご宴会
和食・洋食
立食パーティー
模擬店
いかようにも準備いたしますお申し込みはお早めにどうぞ
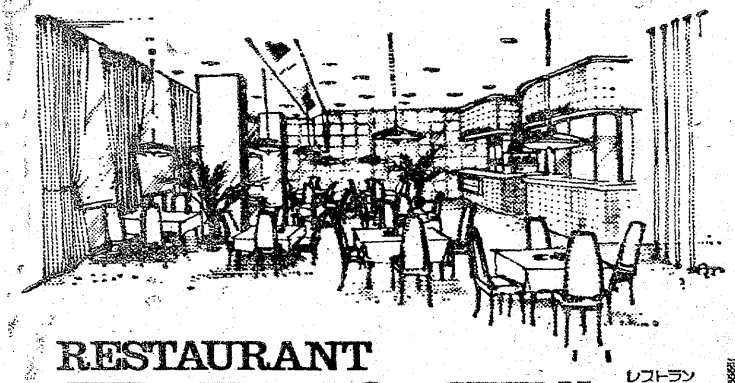
RESTAURANT BRASIL
レストラン ブラジル
PHONE (74)2990

いわき民報ビル
平・田町・並木通り
平服のままおいでになって　新婚旅行のプランまで
〈ご招待状・お引き物・貸し衣装・着付け・美容・神前挙式・記念写真・和洋披露宴まで〉いっさいお世話いたします
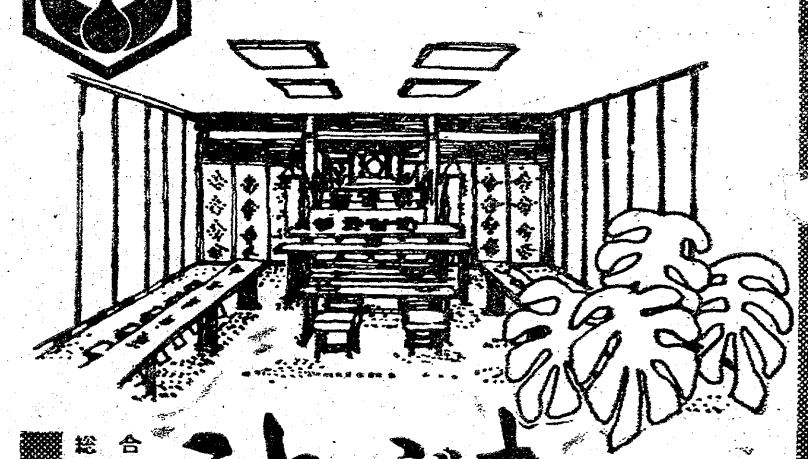
総合結婚式場
ことぶき会館
PHONE (23) 3500

気球やヘリで大気汚染を調査

気象に特異現象？

多過ぎる基準オーバー

県、市公害対策センターは、いわき市小名浜地区のひどい大気汚染と気象との関係を解明するため、十二、十三の両日気球やヘリコプターによって同地区上空の気象状態について調査した。

ことしの夏、小名浜臨海工業地帯の排煙量は、昨年同期に比べてふえていないのだが、大気汚染は目立ってひどくなるばかりで、さる六日現在、準注意報の発令回数は六十八回、注意報は三回を数え、昨年の準注意報二十五回、注意報二回と比較すると大幅にふえた。このため、同センターは、気象と地形が大きな原因ではないかとみて、こんどの調査となったもの。

南から吹く海風が内陸にはいると暖かい内陸の風が上昇、この間に逆転層ができて煙は暖かい上空に拡散しにくくなり、大気が汚染される。

そこで同調査は、気象協会東北本部の協力を得て行なわれたものだが、十二日は午前七時から毎時一回ずつ午後六時まで十二回、小名浜測候所構内、住吉地区、泉地区の三カ所から気球をあげ、高さ千五百㍍まで五十㍍ごとに風向きと風速を測定。またヘリコプターは午前と午後各二回、小名浜一ぽ沖合いと潮見、島、大剣地区の上空高さ千㍍から地上五十㍍ごとに温度を観測した。

風向きと風速の時間的変化と逆転層の高さ、海風は海岸線からどのあたりまで影響しているか、さらに海上、陸上での高、低空の温度などをさぐったわけだが、この結果がわかるのは来年一月ごろ。この関係が解明できれば各工場の排煙が大気汚染にどの程度影響しているかなどが明らかになるはかりか、事前に正確な大気汚染予報が出せるとしている。

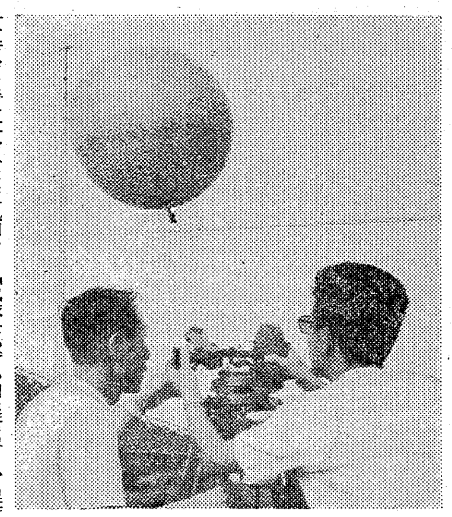

【気球をあげる測候所員＝小名浜測候所で】

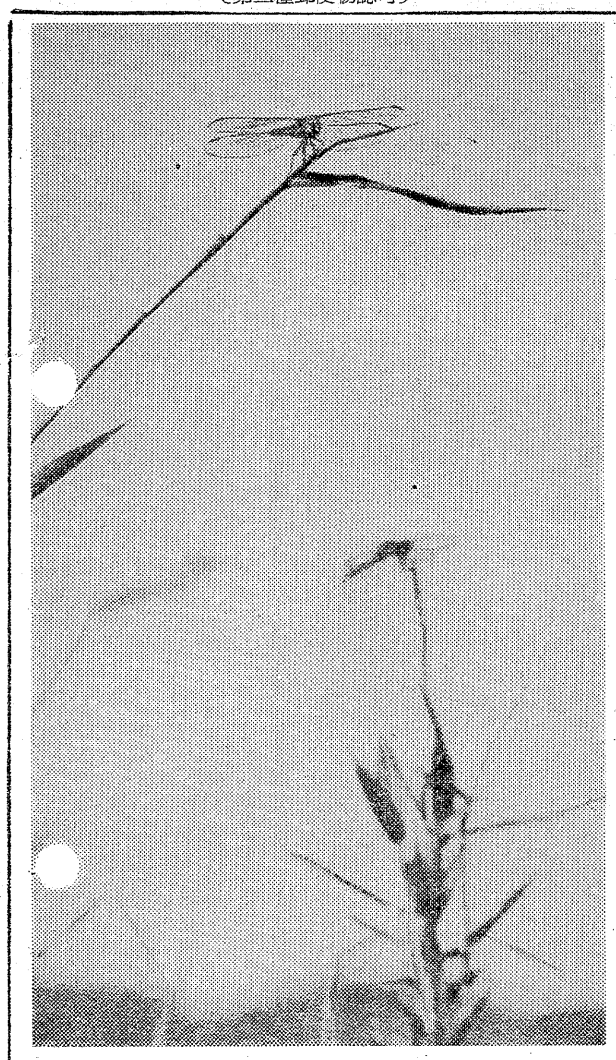

磐城で健康相談　いわき市磐城支所は十四日午前九時から二時半まで同支所で、健康相談を行なう。

【〝太陽〟の創立記念式】

東北初のチェーン化

電器販売　10小売店が結束共同

電器販売業界で早くからさわがれていた小売り店のチェーン化が東北地方にさきがけ、いわき市にその第二号が誕生した。電器小売り店が十店結束し、株式会社〝太陽〟を設立、その創立記念式が十二日午後一時から東北電力いわき営業所地下ホールで開かれた。

チェーンメンバーの紹介、代表取締役長谷川勝頻氏のあいさつに続き、安田NHKいわき放送局長、馬場東北電力開発課長、斎藤県電機商工組合理事の祝辞、祝電披露などあって祝宴にはいった。

十店舗が結束することによって共同仕入れから共同研究、共同宣伝など、あらゆる点で合理的な経営ができるとあって、その成果が期待される。「電器小売り店はメーカーの温室で育ってきたが、激動の時代を迎え、これからは、こうした共同化で対応へ」といった県電機商工組合の指導方針に添ったものとして業界からも注目されている。

共同仕入れによって、スーパーやデパートなみの安い価格で販売できる強味が発揮できる。従来もこれに似た方法で、共同仕入れを行なっていたが、その窓口になる店だけが苦労していたため、こうした会社をつくることによって、積極的な業務が展開できることになる。太陽チェーン店は次の通り。事務所はクサノミシン電機ストアー内。

▼アクツ電機商会（浪江）▼株式会社稲元電気（富岡町）▼川井電機（四倉）▼クサノミシン電機ストアー（平・南町）▼スズキラジオ店（内郷）▼デンキのみなと（四倉）▼竜光社（平・中町）▼久野無線工業所（中之作）▼藤電波研究所（常磐）▼株式会社イシカワ（小名浜）

いわき球友会野球

◇九月大会（13日）

諸橋金物店　4　2　0　0　0　1
日東電工　1　0　0　0　0　0　1　7
（諸）長塚―木村

○…いわき地方ではアキアカネ（アカトンボ）が日中なお残暑きびしい野山をスイスイと飛びかって、アキアカネの季節がやって来たことを告げている。

秋をもたらすアキアカネ

○…一時農薬の乱用で姿を消したアカネも、近年ようやくふえて、〝昔の風物〟を取り戻した格好だ。まだ未熟で黄だいだい色のアカネが多いが、しばらくすると美しい紅赤色の〝赤トンボ〟が空をいろどるのも間近い。

＝田人地区で＝

会と催し

14日

【平市民会館】▽京染呉服展示会（午前9時）展示ホール▽平バレエ練習（午後4時）ステージ▽青年講座（午後6時30分）第二楽屋▽市保育所保護者会連合会役員会（午後1時）和室▽トラック運送事業会計事務説明会（午後1時）第二会議室▽福島フジカラー現像所第八回定時株主総会（午後1時）第一会議室▽合唱団えくぼ練習（午後6時30分）第二応接室

【勿来市民会館】▽新郎・御代家婚礼（午前11時）結婚式場、大中会議室▽家具展示会（午前9時）ホワイエ

【平公民館】▽民踊保存会（午後1時）第一和室▽みづき会（午後6時）第一ホール▽黒潮学習会（午後6時）第二ホール▽ペン字サークル（午後6時）第三ホール

【常磐公民館】▽常児連役員会（午後6時）第一会議室▽山歩きサークル（午後6時）第二会議室▽歴史学研究会（午前9時）第三会議室

【磐城体育センター】▽料理教室（午前10時、午後6時）調理室▽自動車運転免許証更新時講習会（午前10時）待合室▽自動車整備二日午後一時から東北電力いわき営業所地下ホールで開かれた。

チェーンメンバーの紹介、代表取締役長谷川勝頻氏のあいさつに続き、安田NHKいわき放送局長、馬場東北電力開発課長、斎藤県電機商工組合理事の祝辞、祝電披露などあって祝宴にはいった。

十店舗が結束することによって共同仕入れから共同研究、共同宣伝など、あらゆる点で合理的な経営ができるとあって、その成果が期待される。「電器小売り店はメーカーの温室で育ってきたが、激動の時代を迎え、これからは、こうした共同化で対応へ」といった県電機商工組合の指導方針に添ったものとして業界からも注目されている。

共同仕入れによって、スーパー

あすの特売

◇大黒屋▼一階＝婦人ブラウス四八〇円、香水割り引き（シャネルNO・5など有名メーカー品）、パンティストッキング2足組二五〇円、有名メーカー釣具バーゲン（ヘラ道具・ヘラ浮き・元受・ヘラ用えさなど大奉仕）▼二階＝紳士洋品捨て値大処分（ワイシャツ五八〇円）▼三階＝子供一ツ身ゆかた地四八〇円、おしゃれ羽織五、八〇〇円の品一、九八〇円▼四階＝タイガーアイスクリーマー二、四八〇円、殺虫剤キスカ一九八円▼五階＝西川寝具・インテリア感謝大市（柄カーペット現品限り大奉仕！、4・5帖一三、五〇〇円、6帖一八、〇〇〇円）、オ（四倉）▼竜光社（平・中町）▼久野無線工業所（中之作）▼藤電波研究所（常磐）▼株式会社イシカワ（小名浜）

近火お見舞いお礼

十二日早朝近火の際はさっそくお見舞いをいただき誠にありがとうございました　とりあえず紙上でお礼を申し上げます

純喫茶　はまなす
いわき市平字南町九　大谷孝夫　電㉔九四三六

あすの停電

▼勿来地区＝（9時～12時）錦町上中田、鷺作

天気予報

玉半提供　㉔五〇三一

（小名浜測候所調べ）

【今夜】北または東の風、曇りから雨が降るようになる。

【あす】東のち北よりの風、雨から午後しだいに晴れ間が出るようになる。

【海上】今夜、波やや高くなる。あす、波がやや高い。

あすの暦
9月14日（金）
日曜　8月18日
六日　先勝
日月　5・17
月満　18・6
潮　4・16
干潮　10・23

（日）猪狩（正）―相川
▽三塁打＝仙北（日）高永（諸）
▽二塁打＝猪狩（日）高木（諸）

ことしは何がと楽しみです

この十五日は敬老の日です　まい年お孫さんからのプレゼントが楽しみですとおばあさんの笑顔がとても印象的でした（売り場にて）

座いす（木製）　一、四八〇円から
〃（ひじつき）　一、七八〇円
〃（ビニール張り）　一、一〇〇円
象印エールポット（一・六㍑）　三、〇〇〇円
タイガー魔法びん（一・六㍑）　二、八八〇円

越　フジコシ（平店本館三階）

故祖母鈴木ツメの葬儀の際はご多忙中のところ遠路わざわざご会葬下されご丁重なご香料を賜りご厚情誠にありがとうございました

さっそくお伺いしてお礼を申し上げるのが本意ですが略儀ながら紙上でお礼を申し上げます

昭和四十八年九月十三日
いわき市好間町川中子字八方屋二六（ますや商店）

喪主　男　鈴木昭宏
ほか親類　鈴木一浦同夫

故夫吉田正雄の葬儀に際しましてはご多忙中のところ遠路わざわざご会葬下されご丁重なご香料を賜りご芳情誠にありがとうございました

さっそくお伺いしてお礼を申し上げるのが本意ですが略儀ながら紙上でお礼を申し上げます

昭和四十八年九月十三日
いわき市中之作字川岸一〇

喪主　妻　吉田マキ
男　大森正信
男　寺内淳
女　大森桜
友人代表　村山辰次郎
親類代表　山崎忠兵衛

揚げたての天ぷらをひとつずつ供する……
・天ぷら御定食……600円
・天ぷら……500円
・お好み天ぷら
・天どん……300円
≪午前11時～午後10時≫
本格派の舌ざわり
天ぷら　天山
≪マルサビル1階≫
平駅前　TEL・㉔3820

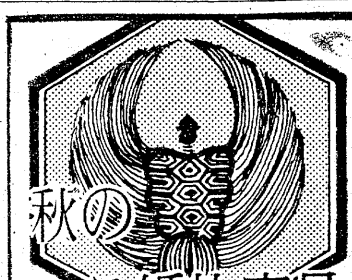

秋のご婚礼家具
買って安心・見て安心・早い配達
マルミヤ
いわき市内郷■TEL26―3544代・3561

昼食専門
鳥
きじ重
親子重
うな重
から揚げ
とりなべ定食
フライドチキン
・駐車場完備・
和風レストラン
新よね
小名浜港／92―3108代

花ごよみスプーン（サービス券10枚）と舶来タバコ（サービス券15枚）のサービス実施中
期間　1月1日～11月30日
コーヒー・パーラー
タカオ
平駅前　不二屋ビル2F
電23―7727・3962

読者の声

きょうのことば

女とスープは待たせてはならない
さめないと冷えてしまう
(スウェーデンの諺)

店住分離の夜間警備に提案

平　鈴木賢一

平の繁華街南町地内で十二日未明、火災が発生し倉庫一むねが焼けた。幸い非住家であったのと風が全くなかった、水利の便が良かったことから、大事に至らずに済んだ。

現場に行って驚いたことは、付近商店街がほとんどシャッターを降ろしたままで、電灯一つついていなかったことだ。火災の場合は当然防火面からシャッターを閉ざしたままの方が良いが、商店と住宅分離で店が閉まればだれもいなくなる結果から、このような現象が起きたものとも見られる。

これから土地の高騰と店舗の大型化によって、ますます店住分離の傾向になると思われる。が、個人の場合、夜間警備員を置くことは経費や人出不定からいっても大変なことだ。しかし、付近から火事がでた場合、遠隔地に住居を持っている人は、火災さえも知ることができず、類焼しても何ら手の打ちようがない結果にもなる。

最近は自衛のため町内火災予防に携わる組織がほとんどなくなり、消防警まかせでパトロールもしていない。こうした一朝有事の際を考えて、何軒かの店舗が共同で夜間、員を頼んで巡回するとか、店住同一の付近の人に依頼して、事ある場合は自宅に連絡してもらうなどの手を打つ必要があると思う。

社会機構が変われば当然それに対応した方策をたてて、安全でしかも安心して、住宅で寝られる体制づくりを考えていただきたいものである。

(会社員・42歳)

通学路、街路灯の点検望む

平　野口守

秋の日はつるべ落としといわれる位暮れるのが早い。日の長い夏には気付かなかった街路灯が、電球が切れ破損している場所がかなり見られる。夏季中は"女の一人歩きはやめましょう"と特に防犯上から一般に呼びかけて警戒しているが、秋口にはいるとあまり関心を持たなくなる。

しかし、犯罪はいつどこで起きるかも…。暗いと犯罪も起きやすいもの、特に小中高生の通学路にあたる街路灯の点検を子どもを守る会の人たちに呼びかけたい。これからは日が短くなるのに勉強やスポーツシーズンで、放課後の行事があって帰りが遅くなる。暗い夜道を帰らせない様、もう一度街路灯の再点検を。

(会社員・38歳)

読者の声投稿規定▽住所・氏名・年齢・職業明記▽字数六百字以内▽原稿は返しません

近く草野に農免道路

山を切り馬目から直結

県は農作業を省力化するため農道の整備、開発事業を進めているが、四十八年度から三カ年継続事業としていわき市平草野の馬目から泉崎を山越えして上片寄に抜ける基幹農道の工事をすることが決まり、現在地権者と用地買収を進めているが、見通しは明るく、十月には着工できる見込み。

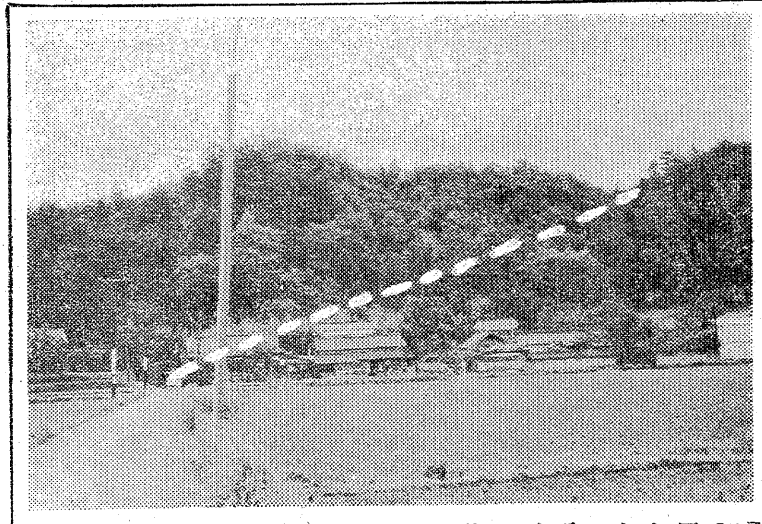

『この農道が開通されると農作業の省力化に役立つほか、いままで国道に出るのに遠まわりをしていた上・下片寄地区住民の交通の便もよくなる。

県いわき農地事務所は、十月着工で三カ年継続事業として工費八千六百万円を投じ、草野馬目地内の市道から山越えして上片寄まで抜ける延長二・六㌔、幅員七㍍の農免道路(農林漁業用揮発油税財源身替農道整備事業)工事をすることが決まった。

同地区は耕地整理もすでに終わり省力栽培で増産体制を敷いているが、農道がなく市道だけにたよっているため農作業、農作物の出荷をするのに国道に出るのには遠まわりしなければならず、不便をきたしていた。しかし新設される農道は上片寄から山越えして農耕地の中心を通り、国道に通ずるため便利になる。

【草野の農免道路=点線が山越地点】

ドリフサイン会の益金寄付

小名浜ショッピングセンター

小名浜ショッピングセンター(三階建て)も含めて二カ所となり、大きさはその約二倍。敷き地面積は二万四千九百五十五平方㍍、建て面積延べ三千三百五十四・九平方㍍もある鉄筋コンクリート五階建て。部屋数は六畳十二間、八畳二十八間、十畳二間の四十二室があるほか、舞台付き八十畳の大広間と十五畳二室があり、宿泊できる収容人員は百五十五人。日帰り客も百二、三十人まで利用できる施設を持ち、屋上に大衆浴場がある。見晴らしの良い白砂青松の新舞子海岸を望みながら、お湯にひたれるという趣向。また遊具を備えた子供向けの娯楽室や将棋、碁は無料で貸し出されるほか、マージャンも楽しめ、その規模は日本一。

同センターのオープンを前にして、平字六間門に仮事務所を開設、十月二十二日から利用者の受け付けを開始することにしている。利用する場合は近くの郵便局に申し込むこと。

11月21日にオープン

日本一を誇る

いわき簡保保養センター

昨年十一月から、工費三億八千万円を投じて、いわき市平勝間字柴崎地内に建設中の"いわき簡易保険保養センター"はその大半が完成、十一月十七日に落成式、同二十一日からオープンすることに決まった。規模はこれまでの最大といわれる東京の青梅保養センターをしのぐ日本一を誇るもので、初代所長は前青森郵便局長の大内忠治氏が任命された。

これまでに全国に建設された簡保保養センターは五十二カ所で、本県では中通りの岩代熱海にある郡山保養センター(三階建て)に次ぐ二番目の規模。

同センターは大内所長をはじめ真船四郎次長(前岩沼郵便局長)ら職員三十人で運営することになるが、事務員(女子)十四人、応接事務員(男子)十人、ボイラーマン三人、自動車運転手一人を募集中。給与は一般事務員が高卒で四万一千四百円、管理事務員が四万七千七百円で、二十七、八歳まで。女子は四万五千一百円で二十四、五歳まで。ボイラーマンは一級が五万三千五百円、二級四万九千円、運転手も四万九千円で、いずれも三十歳までとなっており、来月初旬に選考を行なう予定で、現在鉄筋コンクリート二階建ての職員宿舎一棟(六戸)と女子寮一棟(六畳七間、十四人収容)を建設中。

宿泊料金は一人で六畳の間に泊まる場合は、二食付きで千八百円(部屋代千円)二人の場合は三千五百円(同千七百円)日帰りの場合はおとな百五十円、子ども六十円、ほかに個室を利用する場合は六畳の間で四百五十円(三時間を越せば六百五十円)が加算される仕組み。

なお同センターでは大広間で、地元芸能を披露するのをはじめ、将来は塩水プールも建設する計画である。

銃砲刀剣所持許可者を検査

いわき東署

いわき東署は、次の日程で、銃砲刀剣所持許可者のいっせい検査を実施する。銃砲刀剣類の適正所持保管と指導、不正流出による危険防止などから同検査を行なうもの。

▼十七日小名浜体育センター▼十八日泉公民館▼十九日鹿島公民館(以上いずれも午前九時から)▼二十日江名派出所(午前十時から)▼二十三日いわき東署(午前九時から)

対話形式で税務懇談会

19日　商工会議所

いわき法人協会平支部主催の税務懇談会は十九日午後一時から、いわき商工会議所で行なわれる。内容は、事業主の報酬限度、内部留保金、増資などについて話し合うものだが、従来のように講習会形式ではなく、会員全員が気軽に対話できる会合を開く。

商店街

北川呉服店=平・一町目の北川呉服店では、23日まで秋冬物荷揃い発表会。

ブラック=小名浜字上町ハトバ通りにバーブラックが十一日新装開店。

いわき市役所チームが惜敗

仙台市と柔道試合

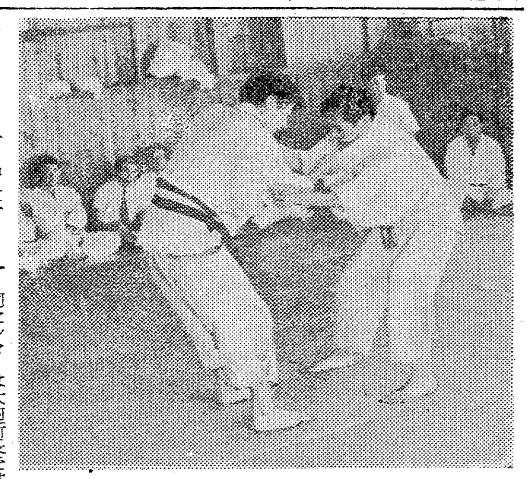

【気合がこもる試合】

いわき市役所と仙台市役所の親善柔道試合は九日、仙台市の高橋道場(高橋喜三郎九段経営)で行なわれ、八勝九敗三引き分けでいわき市役所が惜敗した。

仙台市役所柔道部は、東北でも最強のチームといわれ、この試合のために予選会を開いて部員約八十人の中から二十人の出場選手を決めたほど。これに対して、いわき勢は白帯二人を含む少数精鋭でのぞみ、予想を上回って善戦した。

運営成績は、いわき市の一勝二敗。

なお、市柔道部は十月下旬に山形市役所柔道部を招き、親善試合を行なう。

あすの運勢

九月十四日(金・先勝)　小川石洲

【1月生】運気は沈滞ぎみでパッとしない、今は控えめが安全
【2月生】騰げば光る運がある、大いに努力して目的を達する
【3月生】熱心の中にも冷静さが必要、むやみに先走れば自滅
【4月生】正直にしながらバカをみることがある、冷静に対処
【5月生】何かと悪まれることが多い、だが好調に甘えぬこと
【6月生】苦しい中にも明るさがある、くじけずがんばり抜け
【7月生】先手を打って出て有利、ぐずぐずすれば結果悪くす
【8月生】相手の好意はすなおに受けよ、何かとプラスになる
【9月生】過ぎたことにいつまでもこだわるな、前途は明るい
【10月生】周囲の圧迫に悩むことがある、忍耐して徐々に解消
【11月生】信用を得て発展する運がある、誠意を持って当たれ
【12月生】引っ込み思案するな、積極的に出て意外と有利に運ぶ

100貨店

わが国の人口構成は、平均寿命の大幅な伸びなどにより老齢化が進んでおり、この傾向は今後急速に進み、六十五歳以上の老人の全人口に占める割合は、現在の七・五%から昭和八十年には一四・四%と二倍に達し、世界でも有数の老齢化社会になると予想されている◆としよりがふえて、若い者が少なくなるようでは、なんとも心細い。核家族化の進行、扶養意識や扶養能力の低下、物価上昇による貯蓄の減価など、老人をとりまく諸条件は次第にきびしいものになっている。とくに総理府の調査では国民の三六%は老後生活に不安を感じているという◆とくに病弱な老人は家庭にあっても、肩身のせまい思いをしているのが多い。昨年四月から老人医療の無料化(七十歳以上)によって、入院した老人が前年度の二千三百人に対し、四十七年度は三千四百人と急増した。(いわき市医師会調べ)これは裏を返せば、それだけ老人が家庭的に不幸な状態にあったともいえるといわれている◆ところが、老人の入院患者がふえたことによって、大方の医療施設はどこも満杯、急患収容にもこと欠く状態にある。こうした点から、老人収容の専門病院があってもいいのではないか、といった意見が関係者から出ている。これは市当局でも早急に対策を講ずべきであろう◆ところで、老人というのは厚生年金では六十歳以上、その他では養老院にはいれるのも六十五歳となっているが、六十五歳で老人では、初老の段階でかわいそうである。新聞の投書欄に「年長者とよんでは…」という意見があった。七十代でもカクシャクとして第一線に立っている人をみると、老人だなんていったら怒鳴られる。老齢化社会になりつつあるとすれば、定年も六十以上にしないと間に合わなくなってくる。

(龍人)

平ダイハツ
15 16 17
9月
22 23 24
福島民報社杯争奪戦　テレホンサービス　本場　電(0246)22—1234～8　郡山場外　(0249)44—3413
発走12時　A7 B3
平場外売り場　いわき市平字柳町　有料指定席完備
郡山場外売り場　郡山市万八町　無料駐車場増設
・平駅から直通バスあり……5分

低利融資　商店専門
三侑商事
いわき市平字中町二三　電七四一八四四八

老人と子供を交通事故から守りましょう
電話
(74) 3071
(74) 8434
無線車
株式会社平タクシー

料亭　いま田
いわき市平字中町二三　電(23)一六一三
落ち着いたお部屋でご商談、ご会食にお気軽にご利用ください

測量機　事務用品　計量品
修理は藤森　平・かじ町　(23)二二九六

金融
お気軽にご相談下さい
三協商事
平字田町二四(阿部給油所横通り)　電(23)九二三五
・信用貸し付け
・短期・月掛け・日掛け
・担保貸し付け
・不動産・保証・手形

川柳会

八月句会

席題「朝」　互選

朝酒の祭りその日は棒にふり　山崎登美坊
日曜の朝だけ子供早く起き　会田　山恵
夜が明けて雲海となる山の宿　先崎　正三
それぞれに決意を秘めて朝を行く　馬目　一白
新婚の朝はカーテンまぶし過ぎ　石川　映治
毎朝のお茶をすすって今日も無事　仲家　武雄
忙しい今日手を合わす朝の箸　加藤　香風
朝露を踏む味知った健康体　藤田　宇女
朝寝でも誇しの出来る世相なり　高野六七八
朝もやを突いて独航船北へ行く　石川　映治
納豆の声から団地朝が明け　会田　山恵

宿題「願ったり叶ったり」　加藤　香風選

入試バス願い叶った神詣　俊夫　映治
受験の子願い叶って神に礼　登美坊
初孫に願ったり叶ったり男の子　果笑
豊漁へ願ったり叶ったり値が上り　武雄
水道のピンチに降った恵み雨　一白
願い事叶い浮世の二字が消え　栄転のその　る好きな人
縁結び願い叶えてくれた神
願い事叶ったとたん夢が覚め

孕子共に健全男子誕生す　六七八
忘れ傘届ける野道で俄か雨　宇女
良い嫁に良い孫出来て家安堵　正三
胎動に親も許して箱を入れ　加子

準特選

旧友を訪ねて縁談拾って来　加子

特選

道問えば私の行く道ご一緒に　香風
選者吟
本店が待っているぞと出る辞令

【評】今までに一度も出たことのない長い課題だった。たった十七文字の川柳にこの題をどう生かすか。課題を句に読み込んでしまっては、残り五文字しかない。そこで工夫をこらす、そこが出題者のねらいだった。作句に苦労した、という訴えが出たが、それでは勉強不足。元来、題はこなして作句すべきであって、読み込めば句になる、という作句態度は感心しない。そのような作句態度だと句会も道場としての価値が割り引きされる。

入選句には努力の跡がよくうかがわれる。ことに特選句がいい。課題をどなすこと、こうありたい。

課題吟を、単に課題吟に終わらせず、課題吟をその人その人の生活吟として詠んでいただきたい。これが私の念願。

宿題「盆すぎ」　先崎　正三選

盆過ぎて浜のチンピラ影を消し　山崎登美坊
盆過はシーズンオフの観光地　鈴木　茶月
盆過は売上おちて青い息
空びんの山にびっくりお盆すぎ
賑わい　た残すお盆すぎ
盆すぎて家中大きな穴があき　藤田　宇女

特選　加藤　香風

盆すぎて孫達の声まだ残るお盆すぎ
軸
新しい職場待ってるお盆すぎ

【評】一白さんの潮顔の句は花を愛し、人間関係のむずかしさを知る。宇女さん、香風さんの句はお盆も夏休みも終わり子供も孫たちも帰り、二人で食べる食事も黙りがちで、早く冬休みに元気な姿をと祈る。

宿題「新築」　高野六七八選

団地ではあと程豪華な家が建ち　会田　山恵
新築の個室に青春立籠る　鈴木　俊夫
新築に住んで心もあらたまり　馬目　一白
新築の居間にドッと歓無量　鈴木　茶月
閑静な新居縄へのプレゼント　佐川　加子
喜びの新築あとに税が待ち　藤田　宇女
新築へ停年の金全部入れ　先崎　正三
新築をしてもまだまだ金が要り　加藤　香風
風もよし山の香木の香いい新居　山崎登美坊
宅地難縁を倒いて居を構え　会田　山恵

準特選

新築に子供へ小言多くなり　仲家　武雄
軸
新築の床に坐んだしわの顔

【評】ことさら新しい題ではないが、最近のブームであるので、会員の皆さんどんな作品を見せてくれるかと、心たのしく、まるでわが家の新築のように？選をさせてもらいました。その結果いずれも、力作ぞろいで、とくに実感句が目立ちます。

藤田さんの下五と登美坊さんの縁の句見つけどころよし、正三さん、香風さんの句躍ことなして、ベテラン振りを発揮しています。山恵さんの準特選の句下五とくによいと思う。

また、同じく果笑さんの原句、新築の実感染みでる雰囲を、実感にじむと入れ替えてみました。特選仲家さんの句も、一字だけ手を入れました。新居に発育ざかりの孫たちと暮らす老夫婦の、あけくれの家庭風景が良く出ています。（六七八）

シベリア抑留記

画・文　広沢栄太郎

積載 ㉔

積なぐりの粉雪まじりの風は、われわれの身体からみな熱を奪い取ってしまう。いくら身体を動かしても温まらぬ。径八十㎝の薪は容易にあがらない。

ソ連の監視兵はタキ火を背にこっちを見ている。

五人一組。百十台も積むと綿のように疲れ果てて、雪の中でも横になりたい位だ。

ソ連は冬の方が作業の能率が上がるらしい夏は湿地だらけで自動車がきかなくなるからだ。

雪の山はどこへでもはいれるし、馬ソリも行く。ただ人間様のわれわれが一番苦労する。が、積載作業は軽作業で弱者が当たっている。健康者は伐採だ。

俳誌「浜つ子」5号より

蒼光　小林　一夢

病床の膚ちゞめたり寒の入り
寒稽波紋を残し沈みけり
郵配の帰路のバイクや梅一枝
節分の声低く言ふ団地の灯
春光を惜しみて老母の針すゝむ
月天心未だ寝もやらず三学期
船上の怒声高まり鰹飛ぶ
盆踊り腰たくましく漁夫の妻
ちゝろ虫郵便と声低く云ふ
湯治する漁夫手作りのさんま鍋
秋の蚊の見えずかゆみを残し去る
秋日和赤鉢巻の漁夫あぐら
秋祭車上に御輿過疎の村
老漁夫の網干す背に秋の蝶
警笛がするどく秋刀魚路上に散る
深秋や陽の沈むとき猿孤独
老猿の背毛逆立ち秋陽落つ
港内の死魚みつけたる冬鷗
木枯しは警天更に重くする
雪しんしん病床の背まるめけり

●平駅から徒歩2分●
江戸前・小料理　みしま寿し
いわき市平字田町　電⑭2915

●平駅から車で10分●　名物　かにてんぷら
郊外和洋レストラン　みしま城
いわき市好間町大利　電㊱3636

建築資材販売
■ヒューム管　U字溝　土管類
■プラスター　せんい壁各種
■小野田セメント　白色セメント
■アスファルト フェルト ルーフィング類
■衛生陶器・付属金具
その他建材のご用命は
OSK　思川産業株式会社
いわき市平塩字塩向10　電㊳4117代

宝石　高級　装身具
誇りと楽しさを売る店
本店　いわき市平字三町目3—3
TEL・23—2753
支店　いわき市平字白銀町10
TEL・23—2022
平ステーションビル2F
TEL・22—0616
〈毎月第三水曜日休店〉
探いん堂

NHKテレビ
☆印は白黒

6・00　こどもニュース
05　あなたに挑戦
30　人形劇「新八犬伝」
7・00　ニュース
30　スポットライト「密航船水安丸」
8・00　ふるさとの歌まつり〜舞鶴市民会館から〜　北島三郎　沢田研二　天地真理　ほか
9・00　ニュース
15　ニュース解説
30　ニュース特集
10・00　「何処へ」水野久美
15　1973年関東オープンゴルフ選手権大会

NHK教育
☆印は白黒

6・00☆スペイン語講座
30☆フルートとともに
7・00☆英語会話
30☆中国語講座
8・00☆市民大学講座「精神風土と文化」〜風土の構造と機能〜谷鳴喬四郎　芳賀徹
9・00☆通信高校講座　生物Ⅰ
30☆通信高校講座　化学A
10・00☆通信高校講座　物理A
30☆通信高校講座　地学
11・00☆たのしいフランス語

福島テレビ
☆印は白黒

6・00　マンガ
15　ニュース
55　カバトット
7・00　仮面ライダーV3
30　おもちゃ屋ケンちゃん
8・00　「ありがとう」水前寺清子　山岡久乃　石坂浩二　井上順　佐野浅夫　佐良直美　沢田雅美　長山藍子　ほか
9・00　「嫁サこらんしょ」宇津井健　有馬稲子　稲垣光穂子　山田吾一　落まゆみ　夏夕介ほか
10・00　「それぞれの秋」小倉一郎　高沢順子
11・05　夜の大行進

福島中央テレビ
☆印は白黒

6・00　ストライクボウル
30　ワイドニュース
45　ニュースフラッシュ
7・00　クイズタイムショック
30　ほんものは誰だ！　北の富士　天地総子
8・00　木曜スペシャル「残酷！ゲバゲバおじさんの猛獣狩」▽象の群を射つ▽素手で大蛇と格闘
9・00　クイズオンクイズ
30　すばらしい世界旅行「ライオン・トラ・ヒョウ只今135頭」
10・00　「じゃがいも」沢田亜矢子　岡浩也　ハナ肇
11・15　ワイドショー11PM

今夜の番組

NHK第1　1340KC

6・05　株式市況▽商品市況
40　じょうずな話し方「人前で話す」
7・00　ニュース
15　ニュース解説
25　プロ野球「ヤクルト対大洋」＝中止の時＝7：25ポップスコンサート8：05人生読本「スクラムを組む」8：15趣味の手帳「ヘアースタイル100年史」8：30ふるさとの心「若狭・内外海半島」9：05民謡北から南から
10・20　若いこだま「リクエスト特集」
11・05　夢のハーモニー

NHK第2　1540KC

6・00　そろばん教室「3級のわり算」
45　英語会話
7・00　ラジオ農業学校▽農村生活ーアメリカと日本
30　中学生の勉強室　理科
8・00　通信高校講座　英語A
20　通信高校講座　英語A
40　通信高校講座　英語A
9・00　通信高校講座　世界史
20　通信高校講座　倫・社
40　通信高校講座　保健
10・20　通信高校講座　数学Ⅰ
40　通信高校講座　数学Ⅰ
11・00　大学講座　英語

ラジオ福島　1060KC

6・00　ニュースハイライト
30　スポーツジョッキー
45　プロ野球木曜ナイター「ヤクルト対大洋」①「中日対阪神」②「阪急対近鉄」③「太平洋対ロッテ」＝中止の時＝6：45プロ野球コーナー7：00歌うナイター　テツと野球と歌謡曲　テッちゃんの歌なし歌謡曲
9・30　てっちゃん歌謡ジョッキー
10・00　ポップスNOW
30　MUハイフォニック　トシコのエレジー
11・20　歌謡リクエスト合戦

FM放送
☆印はステレオ

6・00　くらしの話題<ディスクジョッキー>
7・15☆サウンド・オブ・ポップス　夢を追って　ひとりぼっち　ほか
8・05☆ステレオコンサート<ジャズフラッシュ>　ブルー・ポート　ウォーキン　スマイル　ザ・サーモン　レニーズ・ペニーズ　サブコンシャス・リー　アストラル・スピリッツ　ほか
10・20☆邦楽百番　常磐津「恨鶴露藤衣」
11・05　夜のしらべ

おもちゃ屋ケンちゃん
福島・夜7・30

南の国であった少年

ケンちゃんは指宿に来る途中で知りあったタケシの家に遊びに行く約束をしていた。だがきょうはおじさんが名所を案内してくれることになっていた。それに前日も両親と別行動をとっていたので、おとうさんたちはゆるしてくれない。しかたなくケンちゃんはみんなと一緒に見物に出かけた。それでもやはりタケシとの約束が気にかかり、途中でマコとふたりでおとうさんたちから逃げ出して約束どおりタケシの家にやってきた。

タケシの家のあたりは、自然にたくさんの温泉が吹き出ていて、ウナギというかわった地名だった。温泉の熱もお風呂はもちろんのこと乾燥室や煮物にまで利用していると聞いて、ケンちゃんたちはただ驚くばかりだった。タケシのおとうさんは亜熱帯植物から、日本の土地にあった新種を作り出そうと研究していた。ケンちゃんたちはめずらしいサボテンをたくさん見せてもらった。

みもの

人間の歌シリーズ
福島・夜10・00

それぞれの秋

清二は階段でころんでぶつけたのだといったが、稔は不自然なアザのできかたを疑った。稔は清二が誰かに殴られたのだと思った。

妹の陽子は無邪気な顔をしながら家族に内緒で不良グループにはいっている。父は不審な傷をつけて帰ってくる。稔は痴漢の真似ごとをしてしまった。それでも家庭はなに事もなかったように平和をつくろっている。稔はひとりひとりがなにをやっているか分からない家庭のあり方に不審を抱きはじめていた。

じゃがいも
福島中央・夜10・00

美人になったろ

二十二年前、別れた矢野々宮（池部良）のもとに置いてきた娘春子から、「ぜひ逢って下さい」との電話を受けたたみ子は、迷いに迷ったあげく、亭主善吉や隣人ヨネさんらに「税務署へ行く」とウソをついて指定の銀座の喫茶店へ出かけた。

すっかり成人した春子の姿に、たみ子は涙また涙、ろくに話もできないありさまだった。

春子の用事は、近日中に婚約者の津川洋一に会ってほしいという頼みだった。春子に会うのはこれが最初で最後とかたく心に決めていたたみ子だったが、そのいじらしい娘心に、断わることはとうていい出来なかった。

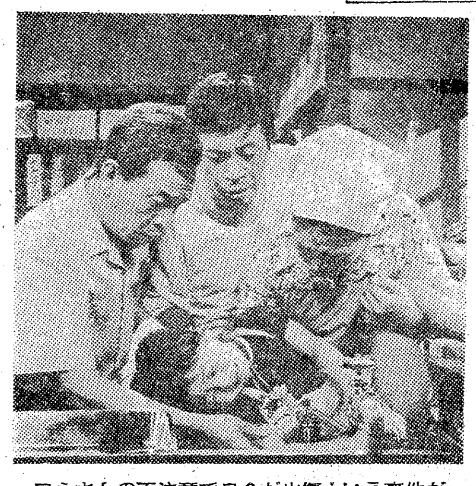

ヨネさんの不注意で良介が火傷という事件が

ドラマ
福島・夜8・00

ありがとう

明子と玉子の結婚式は暑い時でもありたいへんだった。明子の母の百子は、自分に相談もなしに日どりを決めてしまった明子に腹を立てていたが、式の当日には明子の忘れていた紋付きの袖つけをしたり、新しいじゅばんをそろえてくれていた。明子は母の心使いに感激して泣いた。

一方、玉子の父の玉之輔は、娘が嫁ぐ日には、家族そろって赤飯をたべ、長い間ありがとうございました、という娘のあいさつを聞いて送り出すものだとばかり思っていた。だが、当の玉子はおろか妻の方子までが美容院へ走ったり、なにかとあわただしく、感激もない朝だった。

感激屋の明子（井上順）は泣いてばかりだった。右は玉子（波野久里子）

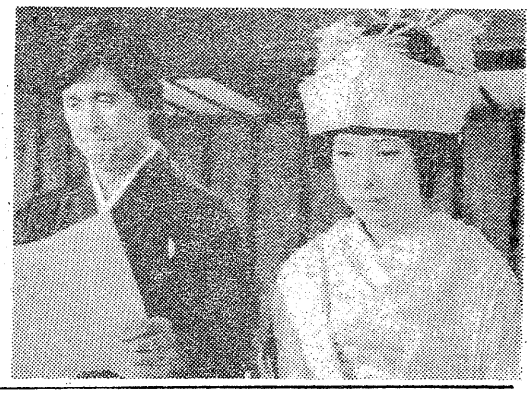

ふるさとの歌まつり
NHK・夜8・00

京都　ゲスト＝北島・天地・沢田ほか

今夜は、京都府舞鶴市市民会館から、丹後地方の民謡や郷土芸能を、北島三郎、天地真理、沢田研二らのゲスト歌手の歌をまじえて、ナマ中継で放送する。

ゲストの歌手、北島三郎が「なみだ船」、天地真理が「虹をわたって」、沢田研二が「危険なふたり」と、それぞれ得意の曲を歌いながら登場。

〝おばんです〟コーナーでは、丹後地方の民謡にくわしい三野覚治さんの登場。「もみすり唄」「木挽唄」「わらべ唄」など、この地方の民謡のかずかずを紹介してもらう。

最後に、沢田研二が「胸いっぱいの悲しみ」、天地真理が「恋する夏の日」、北島三郎が「宿なしの唄」を歌って幕となる。

チャンネル13

〝泣きの木島、怒りの小金治〟といわれて一時全盛を誇ったワイド番組が、最近どうも低調のようだ。TV局もあの手この手と起死回生を計っているようだが「指圧のこころ、母心…」というほどのバンチ一つがどうしても出てこない。この種の番組の成否は司会者のフィーリングひとつにかかっているわけで、その選考は至難のことだろう。それにしても気になるのは視聴者代表というような顔でいつもスタジオのひな壇に並んでいる奥さま方のことだ。この時間、どこのヒマな方々かと、反感こそ覚えても親しみなど微塵ももてないし、TV局としてはサービスのつもりでも、その迎合のいやらしさが癪につく。満面お世辞笑いで努力している厚顔ぶりも、あのひな壇の前ではあんまり引き立たない。（四季）

スポットライト「密航船水安丸」

及川さんの写真と水安丸のミニチュアを手に

東北農民の人生ドラマ

NHK・夜7・30

明治三十九年九月一日未明、宮城県石巻港に近い萩の浜から、一そうの帆船がひそかに出航した。船の名は「水安丸」。今週はこの船にスポットをあてる。

この船には、カナダのバンクーバーへ集団密航を企てた八十三人の東北農民が乗っていた。女三人を含む一行は、宮城県登米郡米川村の農民たちで、リーダーは及川嘉三郎、あだなを〝アメリカ及嘉〟といった。波乱多き四十日の航海の末、やっとの思いでバンクーバーに上陸した一行のその後の生活は多難であった。志半ばにしてざ折し帰国した者もあったが、半数はカナダの地に根をおろしていった。

ききもの

ヤング・ネットワーク
ラジオ福島・夜11・00

女性予言者と円盤

インドネシアのファリダという女性予言者が、北海道に七月十七日か八月十七日に円盤が飛来すると予言したが、結果的にはその事実はなかった。しかし七月十七日にブラジルのアマゾン流域に円盤が飛来し、原住民、インディオ数人が円盤からの光線銃らしきもので死傷した。

今夜はそんな話を日本超能力研究会代表の中岡俊哉氏にきく。きき手は比嘉憲雄。

プラザーミシン　各種工業用ミシン
シルバー編機　プラザー編機
フランスベッド　■カタログ進呈■
渡辺ミシン商会
いわき市平・新川町（6号国道沿い）　電(74)3401番
（夜間）　電(79)3201　ミシンハイチバン

各種自動車販売！
車のことなら　当社におまかせ下さい
車検　一般整備　板金塗装　新・中古車販売
いわきセントラルオート株式会社
いわき市小名浜島字波地20　電(58)3301・4118

噴水のある楽しい喫茶
ベレンデル
平駅前　藤田ビル2F　TEL・(23)4442
営業時間　7:00AM〜10:00PM

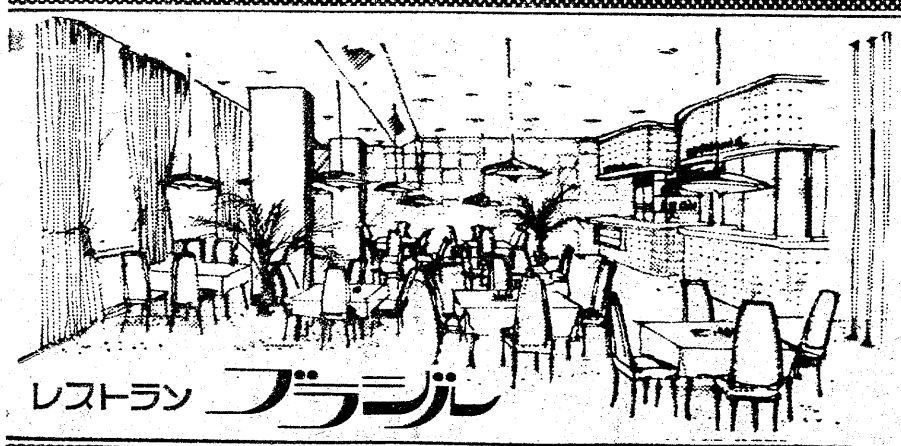

味わってみて下さい
◇豊富なメニューで皆様をお待ちしております
若いお二人のデートの場に　奥様方の憩いの場に　ビジネスでお忙しい
あなたの商談の場に　お気軽にご利用下さいませ
◇ご宴会のプランは洋食で……4人様から70人様までの用意がございます
◇無料駐車券進呈……お車でお食事のときは隣の田町駐車場をご利用下さいませ
コック見習
募集中
RESTAURANT BRASIL
営業時間 AM11:00 PM8:30
いわき市平・田町・並木通り／いわき民報ビル2F☎(74)2990
レストラン ブラジル

家庭婦人

ペットからうつる病気

影響受けやすい胎児

ネコ科や鳥類から感染

◇…先ごろ、国会に「動物の愛護と管理に関…◇
◇…する法律」案が提出されるなど、世界的…◇
◇…にペットを大切にする気運が高まって…◇
◇…います。このことは、動物愛護の面か…◇
◇…ら見て大いに喜ばしいことですが、ペ…◇
◇…ットから人間にうつる病気が最近問題…◇
◇…になっています。そこで、ペットを飼…◇
◇…うときの注意をあらためて考え直して…◇
◇…みたいものです。　…◇

アメリカでは、一般に妊婦はネコに近づくなといわれています。日本でも、三〇%～五〇%のネコがトキソプラズマ原虫をもっているといわれ、これまでに三百人以上の症例が報告されている、といいます。健康人には感染しても病気にならないが、抵抗力の弱い胎児や、なにかの原因で抵抗力の弱まった人が発病する、といわれています。

妊娠中の母親が感染しても、大した症状は見られませんが、胎児に感染すると、流産や死産をおこしたりします。生まれた後でも、新生児の発育不良、発熱、黄だん、水頭病や無脳症のような脳の奇形児だったという例もあります。

また生まれたばかりの赤ちゃんが感染すると、脳膜炎とよく似た病状を示したり、感染の場所が悪いと失明する危険性もあります。

トキソプラズマ原虫の生態は、はっきりしたことはわかっていません。ブタ肉から感染するといわれていたのは誤りで、一番の犯人はネコ科の動物だということがわかってきました。この原虫は、ネコ回虫卵を介して感染するといわれ、排せつ物から体外に出て、それが人間を含めて、いろいろな動物に寄生して増殖しているわけです。

一般に、トキソプラズマ感染者は、二〇〇万人の母親のうち四～六〇万人もいるといわれ、したがって、「感染しているからといっておまり心配する必要はない」といいます。ただし、妊娠したらネコを飼っていなくても、妊娠の初期の二回はトキソプラズマの検査を受けた方がよいでしょう。

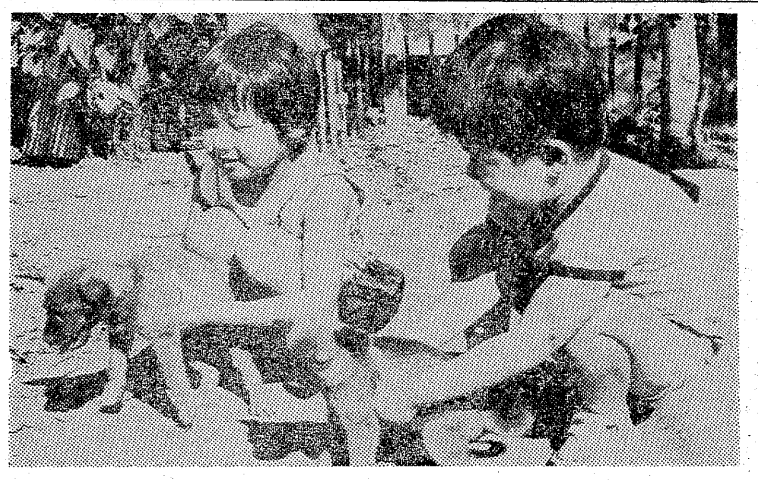

ペットからうつる病気が最近多くなってきましたが…

増加してきた〝オウム病〟

そのほか、近年目立って増加してきたものに「オウム病」があげられます。オウム、カナリア、ハトなど鳥類のウィールスが人間に伝染し、異型肺炎をおこすもので、鳥病ともいわれています。今まで日本ではまれな病気とされていましたが、最近は相当数の軽症患者がカゼの患者にまぎれて存在していると、報告されています。

人間が感染した場合は、食欲不振、発熱、頭痛、せきなどで始まり、三九～四〇度の熱が一～三週間続きます。発病後数日で肺炎をおこし、血が痰のようにまじった〝たん〟を少量出すこともあります。手当てをしないと、一〇～二〇%の率で死亡するといわれています。最近はよくきく抗生物質が発見されているので、早く治療すれば心配ありません。鳥を飼う場合、口移しでエサを与えることはさけたいものです。

健康メモ

◉…微熱

からだがだるく、疲れやすいといった症状で、体温をはかり、微熱に気づくことがあります。微熱の原因としては、結核性の病気、慢性腎炎、ぼうこう炎などが考えられ、ありふれた病気では、感冒、慢性へんとう腺炎、慢性気管支炎、肺炎そのほかには病気の回復期などに微熱の出ることがあります。

生理的なものとして、女子のみに起こる月経の始まる前の数日ないし十数日間妊娠初期の微熱があります。

微熱が長期に続くときは、原因を調べ、疑いのある場合には、レントゲン検査、尿検査、基礎代謝測定などの検査を受けることが必要です。

◉…フケ性の手入れ

フケには、毛が赤くかわって出る細かいヌカのような乾性と、髪の毛がすぐあぶらっぽくなって出る、しめった大きな脂肪性があります。手入れ法がまったく違います。

乾性は、一種の地はだの荒れです。洗髪の回数を控え目にして、オイルシャンプーなど油脂分の多い洗剤を使用します。ヘア・オイルの補給に心がけ、アルコール分の多いフケ取り香水は使わないようにしましょう。

脂肪性のフケの場合は、頭皮の毛穴がふさがらないように洗髪の回数をふやし、ブラッシングのあと、フケ取り香水を地はだにすりこんで、皮脂口を引き締めます。レモンリンスやコロイド硫黄入りのシャンプー剤がよいでしょう。

フケが多いと地はだがかゆくなりますが、クシでかきけずると、逆にフケが多くなりますので、やめましょう。

剣の天地

池波正太郎作　中一弥画　（59）

挑戦（二十）

じりじりと、土井甚四郎が進みはじめた。

進むにつれて、脇構えの刀が八相（はっそう）の構えに移る。

甚四郎と伊勢守との間が、十メートルになった。

このとき、甚四郎が、

『讃岐の土井甚四郎、見参！』

と、伊勢守へ声をかけた。

しかし……。

上泉伊勢守は、微動だにしなかった。

振り向きもせぬ。

甚四郎にとって、これは意外なことだったといってよい。

『う……』

わずかに、甚四郎がうめいた。

意外だったのと同時に、

（おのれ！）

激情が躰へ、つきあがってきた。

（おれの声が、きこえぬはずはない）

からである。

きこえていながら、上泉伊勢守は、

（おれを……）

無視したことになる。

いや、無視されたと、おもいこんだ瞬間に、甚四郎が懸命にととのえつつあった平静なこころが、一度に破れた。

土井甚四郎は、八相に構えた大刀を右上段に振りかぶり、一気に間合いせばめ、猛然として伊勢守の側面から襲いかかった。

甚四郎の大刀が大気を切り裂き、一すじの光芒（こうぼう）となって伊勢守の五体をつらぬいたかに見えた。

その転瞬……。

跌坐したままの伊勢守秀綱の躰が、あおむけに倒れた。

『たあっ！』

気合声を発して襲いかかった土井甚四郎の躰が、

『あっ……』

と、おもう間に消えた。

どこを、どうされたものか……。

みずから倒れた甚四郎は伊勢守の躰の上を躍り越え、吸いこまれるように崖下の渓流へ落ちこんで行ったのである。

約五十メートルもある崖下へ落ちた土井甚四郎が即死したことは、いうをまたぬ。

森の外で、これを目撃していた十河九郎兵衛の鷲のくちばしのような猛だけしい鼻が、ぴくりとうごいた。

そのとき……。

あおむけに倒れていた上泉伊勢守の上体が起きあがった。

伊勢守は、身に寸鉄（すんてつ）も、おびていない。

九郎兵衛の右手が大刀の柄（つか）にかかった。

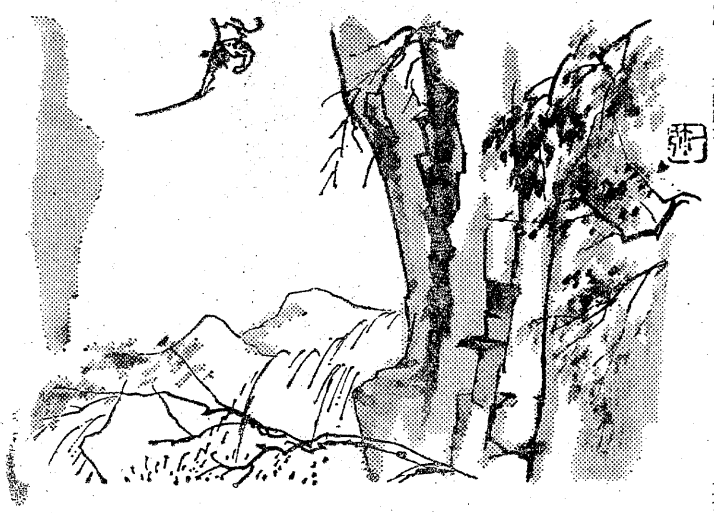

人の和で企業が伸びる　ユニフォーム
白衣　作業服　事務服
ユニフォーム総合商社　株式会社 タムラ
いわき市内郷御厩町久世原（6号国道　共立病院前）電㉖2910

楽しい陶器のはんぷ会
株式会社 たくみ　いわき店
いわき市平字古鍛冶町7　TEL・74—7575

PINO-RE ピノレ　ピノーレショップ　ミセスファッション
おしゃれの店　ちかうち　chikauchi
平店　いわき市平字三町目1　電23—1655
日立店　日立市鹿島1の5　電22—1216

写真撮影　マツモト　平駅前通り

行動が広がる男のファッション
メンズショップ ダンセン　平駅前中央通り　☎74—3853
MEN'S SHOP DANSEN

内科　小児科　高久医院　いわき市平字紺屋町　電㉔2551

小野内科小児科医院　小野弥久　小野美恵　いわき市平字月見町10　電㉔8880

皮膚科・泌尿器科・性病科　木村皮膚科医院　いわき市平字材木町（聚楽館前）電㉔6613

●内科　●皮膚科　●放射線科　蓮沼医院　院長　蓮沼清夫　いわき市平字尼子町（旧尼子橋きわ）電㉔5536

内科　胃腸科　循環器科　呼吸器科　長瀬内科　入院設備あります　院長　長瀬克慶　四倉町上仁井田字北姥田　電㉜3125

気管食道科　耳鼻咽喉科　高柳医院　高柳博一　入院随時　いわき市平駅前　電㉔3856

精神科・神経科　財団法人 新田目病院　院長　新田目五郎　本院　いわき市平字才槌小路　電㉔4317～8　分院　いわき市平上荒川字安亭　電㉔4319

カメラアイ

自然にかぶりつき食べ放題

平窪・赤井で観光ナシ狩り

ナシの木陰で　1本に800個もの実をつけたたわわな木の下で〝もぎたての味〟を楽しむ

○…味覚の秋を告げる観光ナシ狩りが九日、市内平窪と赤井のナシ園でオープンした。市街地に近く交通便利な平窪、丘陵地帯で眺望の良い赤井畑子沢とそれぞれ特色を生かした誘客に、初日から地元の家族連れのマイカーや北茨城、郡山の観光客がバスで乗りこんだ。

○…食べ放題とあって、客は秋風にゆらぐナシの緑陰に陣取り、一つで約三百㌘もある長十郎ナシをパクパク。食べざかりの中学生でも四個ぐらいでダウン。帰りにはもぎたてのナシと楽しい思い出をおみやげにニコニコ顔。

○…入園料は二十世紀が四㌔のみやげ付きで千円、長十郎は七百五十円。みやげなしの入園料は中学生以上三百五十円、小学生以下百五十円。このナシ狩りは十月下旬まで続く。

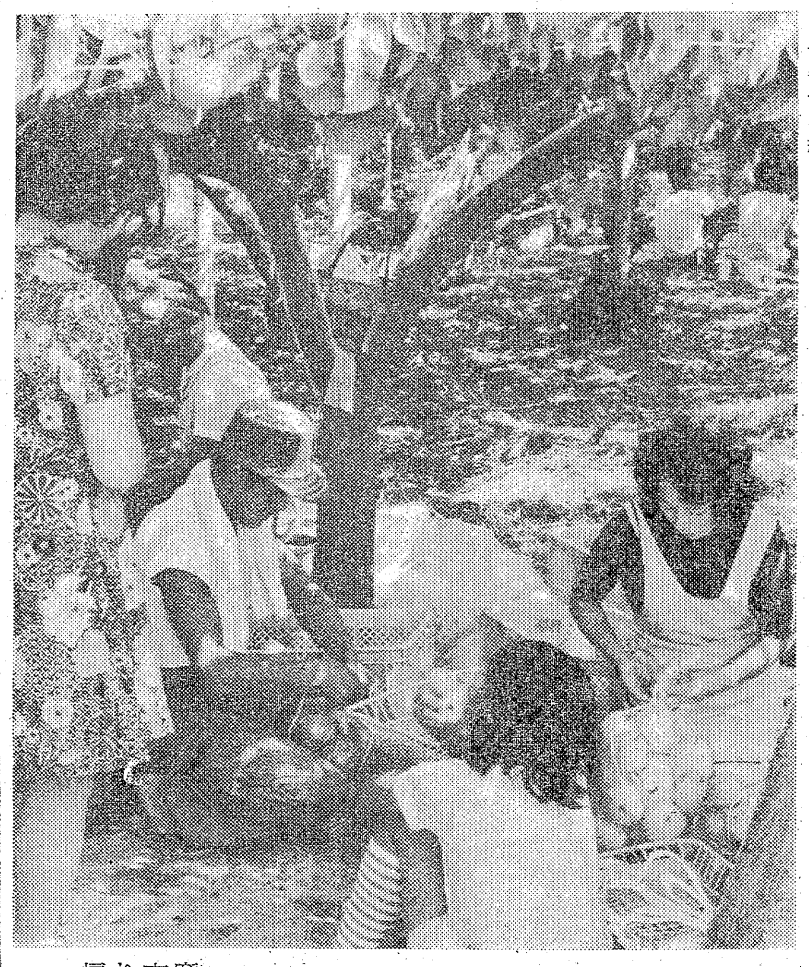

帰り支度　たっぷり食べて遊んで　おみやげ付きでしめて1000円ナリ　天高く物価も高い食欲の秋

〝おいしいな〟　むけば果汁のしたたるナシにかぶりつく　家庭では味わえぬふん囲気に　チビッチレディーは大満足

フレッシュな男をつくる
フィンランド・サウナ
■営業時間
早朝10時から
深夜1時まで受け付け
2時まで入浴できます
■マッサージ
正午～夜10時
料金800円
■毎月第2・4月曜日はお休みです
フインランド
サウナ
平駅前不二屋ビル3F (23) 3660

日本ドレスショップチェーン店
ハイファッション マルエ
●全国でたった36店の選ばれたお店●
ファッション専門店の店内をぜひごらん下さい
●洋裁生地
●プレタポルテ
●ニットドレス
●ブラウス
●パンタロン
●スカート
●Tシャツ
9・11・13号も取りそろえてございます
DSC
日本ドレスショップチェーン店
ハイファッション マルエ
いわき市平・三町目TEL・23―6611

味で評判の…　味で勝負の店
和食 高はし　中華 宝来軒
内郷ショッピングセンター内〈味の街〉　電26―0500

塩屋ふとん店
いわき市常磐湯本町黄金町電㊷二四七四

湯本の
鳥静
電㊷三一五一代

ご婚礼写真
スズキ写真館
小名浜・銀座／㊷4365

肉の御用は
下坂食肉店
好間町　電㊱三三二四　二四四七

平駅の混雑調査まとまる

約四分の一が平安橋から城山へ

ひどい朝八時着の列車

国鉄といわき市は先だ、平駅の朝のラッシュ時（午前八時から同三十三分）の混雑状況と降車した人の流れを合同調査したが、十一日結果がまとまったので市が発表した。それによると、同時刻の一日当たりの降車人員は乗り換え九十六人を除く三千八百二十四人で、このうち四分の一に当たる九百十二人が平安橋を渡って城山方面に移動しており、朝八時から同九分までに着く列車の混雑がひどいことがわかった。この調査は、橋上改札口の廃止にともなう混雑緩和を目的として行なわれたものだが、廃止のままか、復活するかについては、さらに綿密な調査が必要と、市ではいっている。しかし肝心の国鉄は、ダイヤの改正で混雑緩和をはかりたいとしており、問題解決までは今後なお時間がかかるものとみられる。

合同調査はさる一日から六日までの日曜日を除く五日間、ホームの階段の昇り口、跨線橋、改札口、構内との出入り口、駅周辺など十カ所近くで行なわれた。対象となった通勤通学列車は、①原町発上野行き平着午前八時②水戸発平止まり同四分③小川郷発平止まり同十九分④四倉発平止まり同二十三分⑤水戸発平止まり同三十三分⑥友部発平止まり同三十三分―の六本。

結果は、五日間で一万九千六百二人が降車し、乗り換え四百八十三人を除く一万九千百十九人が平駅から外に出た。一日平均では三千八百二十四人が朝のラッシュ時に改札口を出たことになる。

さらに、駅を出たあとの人の流れは、三千八百二十四人のうち、平安橋から市内に向かった者二千四百十三人、同橋を渡って城山方面に向かった者九百十二人、中央口を利用した者四百九十九人と、平安橋の利用者（ほとんどが磐高、磐女、平商生）が全体の四分の一をかぞえた。

個別にみていくと、十九分着、二十三分着、三十三分着の三本は降車人員数が少ないこととほぼ時差があるため、毎日スムーズだったが、残りの三本は同時に到着したり、時差がほとんどないなど混雑が続いた。

なかでも、九分着は八時着、四分着と重なって混雑がひどく、列車から降りて改札口を出るまでに最高九分（最低二分）もかかった。

市の話だと、この調査は今後の対策をたてるための資料のひとつとするもので、廃止になっている橋上改札口と直接のかかわりを持つものではない。仮に、橋上改札口が"必要"と判断されるためには、廃止による支障（バスに乗り遅れる、学校や会社に遅れるなど）の調査など、今後なおいっそうこまかな調査が行なわれなければならない、としている。

一方、橋上改札口の閉鎖いらい、苦情、復活要望は後を絶たず、"七億円の金を投じ、新増築した平駅が、以前より乗降客に不便になったのはどういうわけか"というのだ。

だから、せめて朝のピーク時の八時前から十分ごろを中心に三十分から一時間の橋上改札口を復活させてはどうなのだというのだ。

終局的には国鉄が混雑緩和策として十月一日からのダイヤ改正で、朝八時の集中タイムを列車時刻の変更で、どこまで分配、緩和できるかにかかっているが、九月いっぱいを開放、十月ダイヤでの改善度を見たうえで存廃を結論づけてもいいのではないかというのが被害者?の声。

早生稲刈りが最盛

晩生"日本晴"は10月に

いわき市内の農家ではいま早生種「トヨニシキ」「ササニシキ」などの本格的な収穫時期を迎え、家族総出で刈り取り作業をしている姿が見られる。

【刈り取り作業に余念がない農家＝大久地区】

大久町中ノ内地区の農家では「トヨニシキ」を耕作しているところが多いが、ほとんどの農家では機械化が進み、刈り取りもバインダー（機械刈り）で行なうため、一日に十㌃以上も刈り取ってしまう。しかし倒伏した稲は手刈りにたよるしかないため、農家では力マを使いていねいに倒伏した稲の刈り取りを行なっている。

いわき市内の耕作面積の五〇％を占めるという晩生種「日本晴」の刈り取りは十月にはいってから行なわれる。

県立高校の入試要項

願書受付、調整期を短縮

県教委は十一日開いた定例教育委員会で、四十九年度の県立高校の入試要項を決めた。

これによると願書提出期間は二月十二日から十五日までの四日間、出願先変更は二月十九日から二十二日までの四日間。調査書提出は三月一日から五日までの五日間となっており、入学試験は四十八年度と同じく三月十六日、合格発表は三月十九日正午以降となっている。受け付け期間がことしより一日、志望校変更は二日間短縮された。

また再募集の願書提出期間は三月二十三日から二十七日までの五日間で、再募集の学力検査は三月二十九日、合格発表は三月三十日に行なう予定。

入試科目は四十八年度と同じく国語、社会、数学、理科、英語の五科目で、午前九時から国語、数学、英語、理科、社会の順で行なう。制限時間は各教科とも五十分となっている。

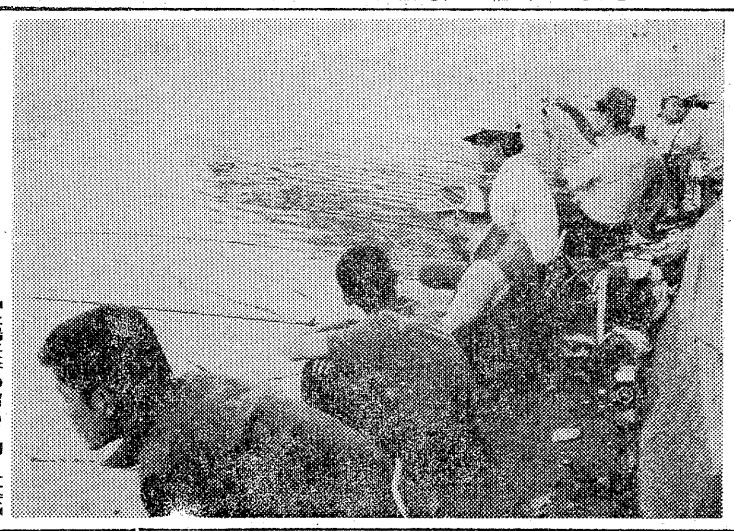

【上湯長谷の沼コイ釣り大会】

多い人で百匹もの釣果

上湯長谷沼コイ釣り大会

常磐釣り堀委員会（草野昭一会長）主催の第二回コイ釣り大会は九日午前六時から午後五時まで、上湯長谷沼で開かれた。

好天に恵まれたこの日は中学生からサラリーマン、お年寄りなど百人が昼食持参し、自慢の釣り竿を持ち込み、手製のエサ作りをしながら水面のウキとにらめっこ。

十五㌢前後のものが多かったが、中には尺ものもあって、多い人で八十匹から百匹、平均して二、三十匹の錦ゴイ、ヒゴイの釣果があった。

四倉魚市場を起工

背後地利用のトップ切る

四倉新漁港の魚市場建設起工式が十二日午前十時から、第三船だまり岸壁を前にした建設地で行なわれた。

新増設した第三船だまりの背後地は五万七千五百八十四平方㍍もあるが、いまだに土地利用計画がまとまらず関係者を憂慮させている中だけに、魚市場建設は解決の糸口にもと、期待の中で起工式が行なわれた。

新設の魚市場は五千七百九十平方㍍に堀江工業が一億三千八百万円で施工、二千六百九十五平方㍍の市場建て物を建築、来年三月二十七日に完工の予定で、中ノ作港魚市場なみの規模。

新設の第三船だまりは水深五㍍と深く三百トンクラスの漁船も入港、水揚も可能で、四十九年事業による防波堤の増強、港内の整備しゅんせつなどで自、他港船による水揚げ増が期待できる。

内郷地区少年親善球技大会

23日、内郷二中、内町小

第八回いわき市内郷少年秋季親善球技大会は二十三日、内郷二中、内町小学校で行なわれる。

これは、子供会相互の親睦と融和をはかり、また、球技を通じ相互信頼と親和感を育成しようというもの。

種目は男子ソフトボール、女子フートベースボール。なお当日雨天の場合は十月七日に延期。

"看護婦の労務対策と賃金"

いわき医師会例会

いわき医師会例会は十九日午後六時半から、医師会館で「看護婦の労務対策と賃金について」行なう。医師会関係者と労基署から熊谷次長、平職安から平野課長が出席する。

くらし随筆

タンゴ談語

令子　鈴木

年のせいで目が悪く、テレビは見ないし、活字も拾わないし、このごろはもっぱらFM。ポピュラーではタンゴが昔から好き。

◇

でも、私をみてる人たちは、「濁点の数が足りないのと違う」と?いうにちがいないの。それも仕方がない事。一応四十三歳、六十二歳の、チブ、デブさんがタンゴなどというから。

そういわれても、私はタンゴが好き。歌うのも、踊るのも。アルゼンチンタンゴは、「ラ・クンパルシータ」通俗的と笑われても、一番。コンチネンタルタンゴは、「バラのタンゴ」「夢のタンゴ」「夜のタンゴ」「モンテカルロの一夜」…「ラストタンゴ・イン・パリ」これはダメ?

歌い手さんで好きなのは菅原洋一さん。ドイツのハウゼ楽団をバックに、「雨空」「カプリ島」「小雨ふる径」「奥様お手をどうぞ」。テンション族の私は、感激で目が潤れて来ます。また菅原さんをみてると、容姿に自信をなくしてしまった私でも、つまらないインフェリオリテー・コンプレックスを感じなくてもいいし。

チャンスがあってタンゴが踊れる時は、ぜひ菅原さんと。絶対に来ないその時のために、タンゴのステップを忘れないよう、ホウキをきかさに抱いて、スロー・スロー・クイック・クイック、スローと、時々はレッスンをします。

◇

自己陶酔はこの位にして、きびしい現実に戻ります。

「息子よ、きょうはちゃんと学校に行きましたか?、明日もサボらないでね。お父ちゃんは、朝、五時五十分に家を出て、夕方五時三十五分に帰って来るんだから」

菅原洋一様、ごめんなさい。

（主婦・常磐）

ヘアさん

7982　中島安男

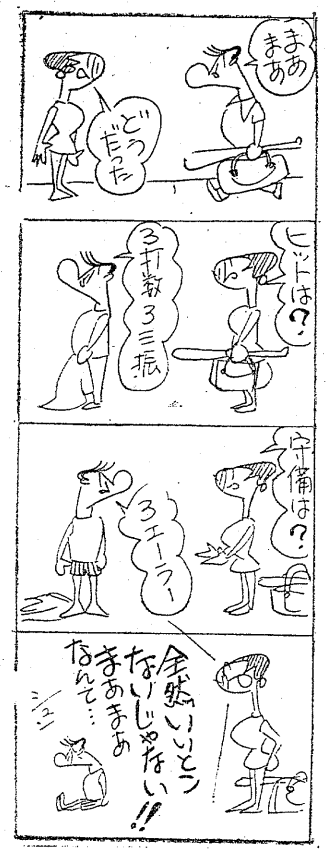

免許写真はどんな写真でもよいではいけないのです
きれいな　あなたの免許証
大切な免許証写真は
格調高い写真を！
1日仕上げ　1枚ごと真心をこめてつくっています
田中スタジオ
カメラの田中　平・三町目店2階電23－1405

ネオン管　製作・取付け　工事一般
企画・製作
日光電子工業
本社　平・七町目　電23－7192
工場　小名浜岡小名字住ケ谷134　電54－5635

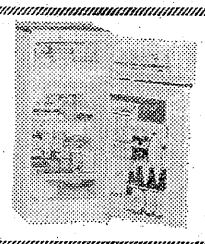
ナショナル冷蔵庫
2ドア花束
型も値段もいろいろあります
☆いわき信販加盟店
木田電気商会
平・銀座通りかど　電74－4008

IWAKI TAILORS CLUB
いわきテーラーズ・クラブ
あなたの思い出にのこるご結婚の
佳き日のために　礼服をどうぞ!
大貝洋服店　いわき市平字月見町　TEL 74 7672
高島屋　いわき市平字中町　TEL 6 8 3
高野洋服店　いわき市平南町　TEL 74 4460
大平テーラー　いわき市平字堂ノ作　TEL 23 4029

サイクリング・ロード　車の締め出し

市役所裏をクイ打ち

いわき市庁舎の職員駐車場からはみ出した職員のマイカーが、市民の体力増強を願って整備された近くのサイクリング・コースを占拠しているため、「せっかくのコースもこれでは使いものにならない」と市民から批判されていたが、県いわき建設事務所は十二日、車道と交差する部分にクイを打ち、車を締め出し、ひとまずサイクリング・コースとしての体面は保てるようになった。

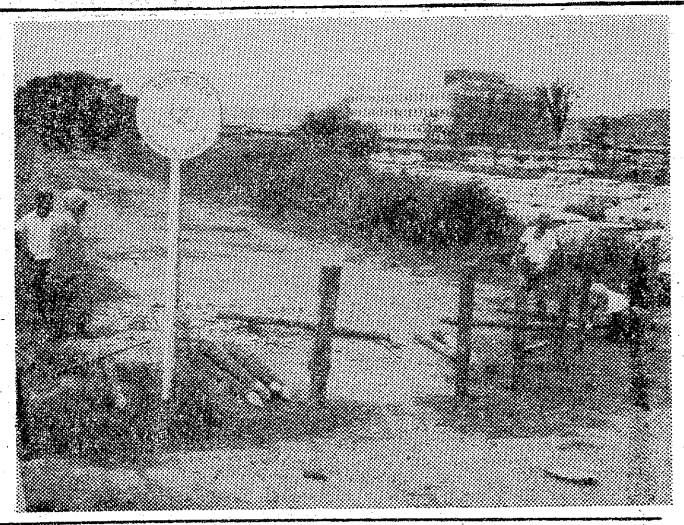

【サイクリング・ロードから車締め出しのクイ打ち作業】

市内のサイクリング・コースは、昨年度三十万円の経費で八カ所に設けられた。いずれも、河川の堤防などを利用、砂利を敷き詰めただけの簡単なコースだが、土、日曜日ともなるとサイクリング愛好会のおとなや子供がこぞって自転車を楽しんでいる。

ところが、コースのうちの一つ、同庁舎南側の新川コースには、コース入り口の尼子橋から梅本橋たもと付近にかけて庁舎内の職員駐車場に車を置けなかった職員が、毎日五、六十台も無断駐車しているありさまで、市民からは「市役所の職員ともあろう者が、サイクリング・コースの標識を知りながら、平然と駐車しているとはなにごと」と手きびしい批判の声があがっていた。

このため、県いわき建設事務所は県の至上命令でサイクリング・コースからの車締め出しを計画、十二日朝から作業員を出し、①市庁舎寄りの尼子橋たもとの梅本橋の東と西の両たもと③平市民会館寄りの三崎橋たもとーの四カ所に木のクイを打ち込んで自動車が通行できないようにした。同事務所では「菱川橋のたもとにも自動車が通行できないよう近くクイを打つ。しかし、これは暫定措置なので、将来は本格的に舗装、立派なサイクリング・コースにしたい」といっている。

市の話だと、本庁舎職員千二百人のうちマイカー通勤者は七百人近い。しかし、庁舎の職員駐車場は三百台しか収容できないため、競輪開催日以外は、第二、四の競輪場駐車場(七百二十台収容)を職員駐車場としていた。市では今後、同駐車場を利用するよう職員に徹底させることにしている。」

斎藤厚相が郷土入り

22、23日、福祉施設を視察

斎藤邦吉厚生大臣は二十二、二十三の両日、忙しい国会日程をさいて、郷土の福祉施設視察をする。五月二十六、二十七日、厚生大臣に就任しての郷土入りいらい四カ月ぶり。

こんどは厚生大臣としての立場で、高福祉時代に、郷土の福祉施設がどのような状態になっているのか、また水銀公害などで全国的に注目された呉羽化学、その呉羽総合病院もとくに視察日程に組み込まれた。日程次の通り。

▽22日=午後2時30分原町発~4時、久ノ浜~4時10分、四倉町~4時20分、徳風園~4時40分、国立療養所丘療養所~5時5分、あさひが丘学園~5時30分、小名浜魚市場~7時、常磐市民会館で時局講演会~9時、西鳳旅館で宿泊。

▽23日=午前8時30分発~8時50分、カナン村~9時25分、福島整肢療護園~9時50分、はまなす荘~10時25分、はと保育園~11時、内郷~11時15分、常磐~11時30分、泉~正午、千寿荘~2時、植田保育所~2時40分、呉羽総合病院~4時、勿来市民会館~5時40分勿来駅発急行"もりおか2号"で帰京。

市長から国際電話

コペンハーゲンで71歳を迎え水とケーキで乾杯

市長は元気いっぱい。十日、コペンハーゲンで七十一歳の誕生日をむかえ、水で乾杯したーデンマークはコペンハーゲンで開かれた国際住宅・都市計画会議に、日本代表団の団長として出席した大和田弥一市長の近況を知らせる国際電話が十一日午後六時、市役所秘書課にはいった。

市長に随行した亭野秘書係長からの第一報で、それによると、「市長も私も元気だ。羽田をたち、アンカレッジ経由でアムステルダムに向かったが、濃霧のため同空港には三時間遅れて着いた。

十日はコペンハーゲンで市長、七十一歳の誕生日をむかえ、夕食時に誕生パーティーが開かれ、デコレーション・ケーキや花束が贈られた。ただし、この日はコレラの予防接種のためアルコールが禁止され乾杯は全員水で行なった。

そらに、同日コペンハーゲンのシティ・ホールに市長を表敬訪問し、こけし、舞い扇、いわき市のペナントを贈って会見した」

大和田市長らは十三日から、ベルリンを皮切りに各国の有名都市視察の強行スケジュールにはいる。

人馬ともに藤間で潮ごおり

あすの飯野八幡宮祭礼に

○…明十四日の宵祭りを前に飯野八幡宮では十三日正午、潮ごおりの儀式を藤間海岸で執り行なった。

○…この日はご神馬にまたがった飯野盛男宮司ら神主らが十人、藤間海岸で潮ごおりをとって身を清め、十四、十五日の例大祭やぶさめに備えて波打ちぎわで馬を走らせ、祭礼がつつがなくおさまるよう祈った。

【藤間海岸での飯野宮司の潮ごおり】

商工会親善ソフトボール

いわき遊区商工会の親善ソフトボール大会は三十日午前九時から遠野町の入遠野中グラウンドで行なう。当日は内郷、小川、川前など市内の全商工会が参加する。

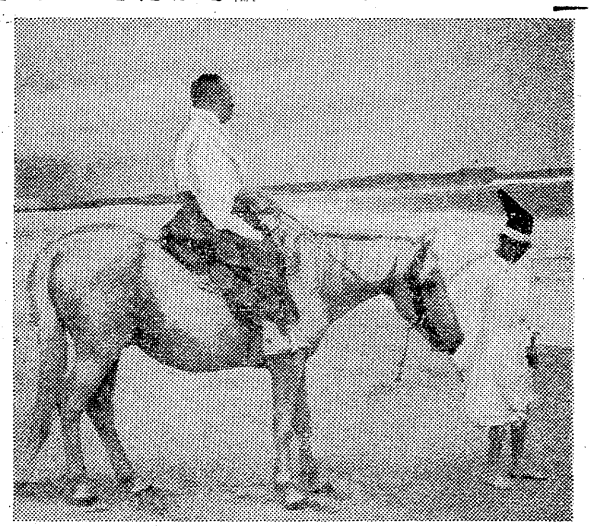

長生き祝って乾杯

ネモトが40人にメガネ

十五日は敬老の日。いわき市平下高久の徳風園では一足早い敬老祝いを十三日午前十一時から、同園で会園大風老徳敬だし、まもなく消し止めた。

いわき消防署の調べによると、倉庫増設中に使っていた溶接の火花が、そばのダンボール箱に飛び散り引火したもの。

なお、損害は消火のとき水にぬれたダンボール箱を含めて約三十万円。

溶接から江名で火事騒ぎ

十二日午後四時半ごろ、いわき市江名字中ノ作二九ノ二、水産加工業坂本捨吉さん(七七)方倉庫のダンボール箱が燃え

い、楽しい一日を過ごした。

敬老の日にちなんだ同園の"祝敬老"は最高年齢の鈴木嘉太郎さん(九七)をはじめ、八十七人のおじいちゃん、おばあちゃんと同園の職員に社会福祉事務所職員など百三十人が出席し、ユーモア福引き会を兼ねて行なった。

一人ひとりのおぜんには同職員が日ごろの腕を発揮して作ったちらし寿し、皿盛り、酢の物、カツオのさしみ、紅白の薬甘、酒、サイダーなど、盛りだくさんの料理に、おじいちゃん、おばあちゃんたちは大喜びで、はしをつけるのももどかしげだった。

阿部園長、永山社会福祉事務所長のあいさつのあと、乾杯を行ない「鬼の念仏」ー「しおらしい」ー食塩とユーモアのあふれる景品付き福引き会に会場は大爆笑が続いており、またのど自慢も飛びだすなど、楽しい一日を過ごしていた。

なお、同日同園にネモト時計店から、メガネをかけている老人四十人にメガネが寄贈されたのをはじめ、日本専売公社からタバコが贈られた。

敬老の日にちなみ慰問品が次の通り寄贈されている。

▼6日=東京・高萩清代(三万三千円)久ノ浜地区身障者福祉会(三千円)▼11日=常磐ハワイアンセンター女子有志一同(一万円)▼12日=あさひが丘学院生四十人と先生十人(じゃがいも六十キロ・音楽吹奏慰問)

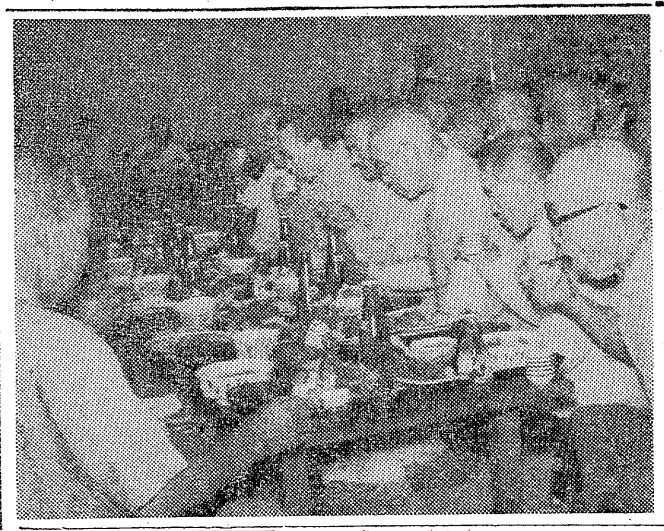

【長生きを祝って徳風園で敬老の日記念大会】

佐藤昇氏

佐藤利夫氏実父)十二日午後八時十五分、若松総合病院で脳内出血のため死去、六十二歳。葬儀は十四日午後二時、会津若松市八日町一ノ三四の自宅出棺で行なう。喪主は長男栄一氏。

交通事故

(12日・県警交通企画課調べ)

	発生	死者	傷者
いわき中央署	1件	0	1人
〃東署	2件	0	2人
〃南署	4件	0	4人

毎月15日は《女性の日》
Ladies day, 15th.
★ご来店の女性のお客さまに(小さなプレゼント)を進呈!
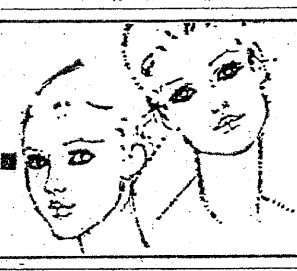
パーラー 花の木
平駅前(世界館ビル)2階
Phone :74—6101

14日午後6時リサフェースオープン"謝恩"チャリティー基金50円ゲーム実施!!

■9月下旬大会スケジュール表■
17日(月)レディス月例会2ゲーム600円会員昼1:00
18日(火)ブルーチップ杯3ゲーム1200円自由夜7:30
20日(木)大三商事杯3ゲーム1500円自由夜7:30
22日(土)職場対抗戦3ゲーム4人4000円自由夜7:30
23日(日)亀宗レディス杯2ゲーム600円自由昼1:00
むらさきダブルス戦3ゲーム2人2000円自由夜7:30
25日(火)フジコシ杯3ゲーム1300円自由夜7:30
29日(土)グループ対抗戦3ゲーム3人3000円自由夜7:30
30日(日)レディスダブルス戦4ゲーム2人1200円自由昼1:00
島藤建設工業社長杯3ゲーム1500円自由夜7:30

弊社リサフェースのため永らく休場致しましてお客様各位にご迷惑をおかけ致しましたこと紙上をお借りしておわび申し上げます
工事施工業者の努力によりレーン・アプローチともに完全に整備がととのい　明日14日午後6時オープンの運びになりました
なにとぞ旧に倍するお引立のほどお願い申し上げます
つきましては皆様の変らぬ御愛顧と日ごろのお引立を感謝致しまして　14日は1ゲーム50円料金にて皆様方に楽しんでいただき当日の売上は当地方の恵まれない方々にいわき民報社殿の尽力により寄贈させていただきたく思っております
なにとぞ皆様方お誘い合わせの上ご来場いただきご協力のほどをお願い申し上げる次第です

■参加者全員に賞品が当たる!!
リサフェースオープン記念大会
■日時=9月15日(土)7:30スタート
要項=3ゲームトータル
■HC女性15シニア10
表彰=全員
参加料　1200円
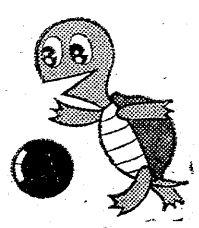
SB 小名浜ショッピングボウル

夏休みの思い出

八月二十二日、一年前から楽しみにしていた二泊三日の家族旅行に行ってきました。父の安全運転を信じて、家族

家族旅行っていいなー

大橋淑恵さん（こ）

四人が、三日間も同じ行動で生活できたのは私の最良の日々でした。

水戸から小山へ行くとちゅうで朝食をとり、前橋、高崎を経て、公害の町で有名な安中も通過し、碓氷バイパスに出ました。そこからながめる山の景色は、目の前にせまって来て、ずいぶんけわしい山だなという気がしました。やがて峠にかかり、道はヘアピンカーブの連続です。

父はあせをふきふき運転していました。すると急に、景色がひらけ、軽井沢です。自転車で、サイクリングを楽しむ人たちでにぎわっていました。遠くを見ると、浅間山がくっきりと見え、噴火や新聞をにぎわした浅間山荘を思い出しぞっとしました。和田峠から諏訪湖に出、塩尻峠から松本へ出ました。

二日目、松本城を見学しました。国宝松本城は日本アルプスを後ろに、三百七十年の歴史をひめ、他の城に見ることのできない武骨さを持つ戦いのための城として、その姿をほこっています。内部はうす暗く気持ちが悪いようでした。刃物でけずりとったあとがあちこちにたくさん見られ、戦国時代の中へ吸い込まれて行きました。

旅は長野の善光寺、日光東照宮へと続きます。なんて楽しい毎日でしょう。家族旅行っていいなー。お父さん、お母さんありがとう。淑恵いい子になるよ。

（平四小・六年）

世界展出品作も

坂本勇版画展開く

第十三回坂本勇版画展がいわき民報社後援で十二日から平・南町の亭野ビル三階美術ホールで開かれている。

作品は東北の民芸や京都の古寺を題材とした二十号から六号までの版画四十九点、版画の下絵となった色紙大の水彩画十七点、それにのれん二点の計六十八点。ここ二年の間に製作したものがほとんどで、神社仏閣、雪景、民芸品など版画独特の日本的な情緒が、訪れる美術愛好家の目を楽しませている。

なかでも、『石仏』（十号）と『庭園』（同）はとくしの世界版画展（サンフランシスコ）の出品作だけに、できばえも群を抜いており、第十六回国際展に入選した『清水寺A』とともに、光彩を放っている。

坂本さんは、「平均四、五色の色を使って版画を製作しているが、最近では次第に色数が減っている。ゆくゆくは、美の〝極限〟である白と黒のモノカラーで自分の版画を突きあげたい」と意欲満々。同展は十六日までの五日間。

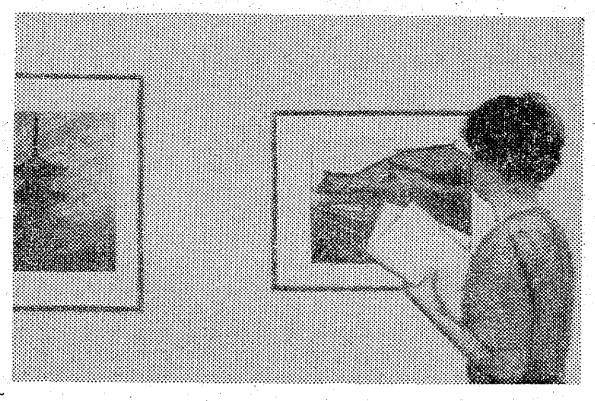

【坂本勇版画展】

市況

魚類

（12日午後―13日正午）

十三日朝の小名浜港は釣りガツオが出回った。数量が少ない。

【小名浜港】底引船十隻十五ト四百五十キ、一本釣船一隻十二ト小型船十四隻一ト五百キ、小舟十五隻

▼カツオ　一万二千キ（大）五五〇（中）四〇〇―三五〇（小）三五〇―二七〇▼水ダコ　八千五百キ　一二五―七五▼ドンコ　三千五百キ　一五〇―九▼メヒカリ　千七百キ　一〇〇―七▼ノドグロ　千三百キ　五二〇―一二▼ムシガレイ　四百五十キ　六〇〇―二〇〇▼キス　二百五十キ　四〇―一〇▼スズキ　二百キ　一三〇―四六〇▼ヤナギ　二百キ　一八〇―五〇〇▼モチ　百五十キ　五〇〇―一〇〇▼ヒラメ　百五十キ　一八〇〇―八五〇▼マコガレイ　百五十キ　八六〇―八〇〇▼イシダガレイ　百五十キ　三七〇▼ナメタ　百五十キ　五五〇―二〇〇▼ボタンエビ　百キ　三〇〇―八〇〇

【江名港】底引船七隻二ト四百キ、小舟四十隻一ト

▼ムシガレイ　六百五十キ　四五〇―二〇〇▼ハモ　六百キ　一五〇―一三〇▼イナダ　五百キ　三三〇―二五〇▼葉ガツオ　四百キ　一六〇―一三〇▼水ダコ　三百三十キ　七〇〇―一五〇▼小ヤナギ　三百二十キ　三五〇―一〇〇

【中ノ作港】一本釣船一隻九ト六百キ

▼カツオ　九千六百キ　四六〇―三五〇

野菜

▼ホウレン草　五〇（束）▼菜類　二〇―五（〃）▼白菜　七〇（キ）▼ニンジン　一〇〇―三〇（〃）▼ゴボウ　一五〇―四〇（〃）▼大根　一〇〇―二〇（〃）▼ネギ　七〇―三〇（〃）▼玉ネギ　一〇〇―四〇（〃）▼キュウリ　二〇〇―三〇（〃）▼ナス　八〇―二〇（〃）▼キャベツ　七〇―二〇（〃）▼サツマイモ　一六〇―四〇（〃）▼ナガイモ　二〇〇―八〇（〃）▼ジャガイモ　三五―一〇（〃）▼エダマメ　六〇―三五（束）▼ササギ　四〇〇―五〇（キ）▼トマト　二五〇―一〇（〃）▼カボチャ　七〇―一〇（〃）▼サトイモ　三〇〇―一〇（〃）▼ニラ　一〇―五（束）▼ピーマン　一五―一〇（キ）▼モヤシ　二〇（〃）▼シイタケ　六〇〇―四〇〇（〃）▼根ショウガ　三五〇―一〇〇（〃）▼ミョウガ　三五〇―一五〇（〃）▼茗荷ショウガ　六〇―二〇（束）▼春菊　三〇（〃）▼レタス　一〇〇―二〇（コ）▼玉子　一六―二三（〃）

果物

▼リンゴ　二〇〇―五〇（キ）▼バナナ　八〇―五〇（〃）▼ブドウ　四二〇―二五〇（〃）▼ナシ　二〇〇―一〇（〃）

（丸平青果市場調べ）

株式・前場

前日の地合いを受け、堅調な始まりとなった。ジ・ライン中心に石油資源関連、クラレ等合繊、宇部興など化学株も買われ、片倉が再度板寄せとなるなど仕手株の一角も物色された。半面優良株は総じて冴えず、昨日買われた大型株も小甘い動きとなった。中ごろからは次第に模様ながめ気分が強くなり、関散場面のうちに引けにかけ小甘い動きとなった。中でLME銅相場の高騰から同和山中心に非鉄株が締まったのが目立った。

おもな高い銘柄は片倉九十円、宇部興六円、SONY百五十円、住友海十三円。

安い銘柄は丸善石十円、住重機十三円、アルプス二十円、楽器十五円。

ダウ三円三十五銭安、出来高三千万株。

【地元銘柄】呉羽化百九十八円、常銀三百四十一円、七十七銀三百七十八円、常磐興百十二円、東邦銀出来ず。

（平・水戸証券調べ）

〝沖縄空の旅〟の的を射る

豊間の矢吹さん

小名浜名店街の中元売り出し招待旅行は十一、十二の二日間にわたって行なわれ、旅行先の南国鹿児島鴨川シーワールドホテルで、幸運の〝沖縄空の旅〟ペアで一組ご招待当選者が決まった。

この幸運者はいわき市平豊間字兎渡路二九一、矢吹シノさん（六）で、「家へ帰ったらさっそく家族と相談して連絡します」と大喜びだった。

〝きずな〟が平養護学校を慰問

〝きずな〟では九月の催しとして三十日に平養護学校を慰問する。

若い人の会〝きずな〟では九月の催しとして三十日に平養護学校を慰問する。

当日は正午までにNHKいわき放送局前小太郎町公園に集合、午後零時五分発常交定期バスで平上平窪字古館一の二にある平養護学校を慰問する。午後五時半ごろ平駅前解散。

なおこの催しに参加する会員は十六日午後二時から、平字南町亭野ビル三階ホールで細部の打ち合わせ会を開く。

みんぽう映画案内

※【平】

☆ひかり座（六・〇五）男の出発（七・三五）ポセイドンアドベンチャー（↓10月8日）

☆聚楽館（五・四〇）ベン・バー（↓24日）

☆平東映（六・五六）おつぼね争い・大奥ボルノ（八・〇七）好色さみだれ女（九・一〇）セックス集団（↓14日）

☆平東宝（五・〇〇）ときめき（六・三〇）愛ってなんだろ（七・五五）新・同棲時代（↓14日）

☆アポロ座（六・一五）猿の惑星・征服（七・四七）ホット・ロック（↓18日）

☆名画座（五・五七）女色盛り物語（七・〇七）若妻よことの戯れ（八・一五）結婚予備SEX（↓18日）

☆平ロマン劇場（五・二五）傷だらけの花弁（六・三五）リオの性獣（八・〇五）クライマックス（↓18日）

※【常磐】

☆三函座　ときめき　としごろ新・同棲時代（↓18日）

※【小名浜】

☆国際　団地妻・火遊び　裸性門同棲三角時代（↓18日）

☆磐城座　男はつらいよ・寅次郎忘れな草　チョットだけよ金貸集合（↓25日）

※【植田】

☆うえだ館　燃える戦場　猛将・カッター（↓18日）

☆中央館　十六歳愛と性の遍歴　処女群盗伝　淫蕩日記（↓18日）

☆菊多館　なみだ恋　山口組三代目（↓24日）

きのうのボウリング

※スズカケボウル

◇水曜モーニングボウル

① 塩　徹矢（平）　八〇四
② 鈴木　正（同）　七八九
③ 佐川　都弘（同）　七六九
H・G＝佐川都弘　二三四

※小名浜サンキョーボール

◇サンキョーボウリングクラブ月例大会（ネモト協賛）

① 西山　重幸（小名浜）　七〇六
② 佐藤　龍也（同）　六七二
③ 榎本　更正（同）　六三一
H・G＝西山重幸　二七七

※錦ファミリーボウル

◇月例キサラギ会ボウリング大会

① 高野　栄子（勿来）　五一三
② 上本　和子（同）　四七七
③ 平野　満子（同）　四五三
H・G＝高野栄子　二〇四

※湯本大黒屋ボウリング

◇いわき民報杯月例会

① 猪瀬　道子（湯本）　六五八
② 高橋　辰男（同）　五八五
③ 斎藤　豊（同）　五七五
H・G＝猪瀬道子　二四二

男子社員募集

営業所拡張新設のため

◉管理営業社員　4名
◉事務機修理サービスマン　2名
（電気、機械に興味ある方）
◆25歳以上40歳まで　妻有り
◆昇給年1回　賞与年2回　各種保険完備
◆電話下さい　委細面談　高給優遇

創業　昭和7年　株式会社　ヨシダ
平字鍛冶町5　電㉑5675・㉑3425

臨時急募

◆男子店員　1名
（瓶球の出来る方）
・給与（2食付き）
67,000円以上
◆女子店員　2名
◆まかない人　1名
・給与（2食付き）
60,000円

◉女子販売員　3名
◉商品管理部員　1名
・給与46,200円以上
・各種保険あり　委細面談
場所　平・一町目
電23―1711

レジャーセンター　ラスベガス
洋服の名門　スズカン

急募

◉大型運転者
給与＝10万円以上
委細面談
野木商事有限会社
平中神谷字六本履1　電㉔3311

募集

◆調理師見習　2名
25歳くらいまで
◆お座敷女中さん　2名
委細面談
希望者は当店においで下さい
料亭　越乃家
平・二町目　電㉓1881

募集

◆女子事務員　若干名
年齢30歳くらいまで　高卒
◆男子運転者　若干名
年齢25歳くらいまで
委細面談
履歴書持参ご来社下さい
瀬戸商会
内郷御厩町　電㉖2009

いわき民報案内

⊙…一ダン四行　一〇〇〇円
⊙…同一広告五回以上掲載は一割引き
⊙…お申し込み、お問い合わせは本社営業局広告部
電㉓一六六代＝支社、支局、いわきPRセンター＝電㉓〇六九〇＝へ

家屋

貸家▽新築六戸▽六畳、六畳四畳半、台所六畳、バストイレ駐車場つき▽場所＝いわき市泉駅前▽連絡先＝電㉟六五七七

雑件

下宿▽求む▽場所＝内郷御厩町久世原農協裏▽連絡先＝電㉖三〇四二中川

洋裁十月生徒募集▽昼間部・夜間部▽10月7日展示会▽平下神谷（神谷団地）駐車場完備▽平下神谷（神谷団地）みなかわ洋裁学院（電㉞二〇〇六）

車庫　証明可▽先着150台まで▽月極3000円▽平ヨーカドー南・6号国道手前▽連絡先＝電㉔七六〇五正内町駐車場

募集

急募　男子社員・普通免許所有者▽各種保険退職金制度有▽細面談履歴書持参優遇▽平字才槌小路サトー商会電㉓〇一八一

運転　者▽日収七千円以上確実▽チリ紙交換・業界最高▽初心者親切指導　▽四倉・丸一商店電㉜四〇五五・原町③六三三七

募集　運転者▽東京方面に明るいい方▽給与その他は面談のうえ決定します▽連絡先＝いわき市平中山字大申田電㉓七一七七

女性募集（アルバイトも可）18～24歳給与優遇委細面談平字四町目八百真ビルスナックアマンド電㉔九三七八後6時以後

運転者（普通免許）2名▽委細面談▽給与10万円以上▽平字五色町八二　佐藤産業▽連絡先＝電㉓九九二八

募集

◆調理師見習　2名
25歳くらいまで
◆お座敷女中さん　2名
委細面談
希望者は当店においで下さい
料亭　越乃家
平・二町目　電㉓1881

募集

◆女子事務員　若干名
年齢30歳くらいまで　高卒
◆男子運転者　若干名
年齢25歳くらいまで
委細面談
履歴書持参ご来社下さい
瀬戸商会
内郷御厩町　電㉖2009

免許番号　福島県知事（3）第43号
建設業県知事（般―48）第（2825）号

東北土地開発株式会社

いわき支店　平字白銀町
電23―1188・1189・2677

売り地　好間館　大入口歩2分　269平方㍍（81坪）　総額553万　閑静買い得　仲介

売り地　内郷御台境　661平方㍍（199坪）　3・3平方㍍　6.2万　公道面　事務所住宅向　仲介

売り地　好間町　158平方㍍（47坪）　3・3平方㍍　4.5万　住宅抜群　掘り出し　仲介

湯泉がいつでもいっぱいあふれております

湯本温泉

湯本駅から車で3分

日本観光旅館　ホテル　みちのく

電（〇二四六）㊸二二六四代　常磐下湯長谷町

男女事務員（若干名）募集

▽給与＝四万五千円～六万五千円
▽年齢＝二十歳～三十五歳
▽日・祝休、社保加入、交通費支給
※ご希望の方は履歴書郵送下さい　折り返し面接日通知します

楽しい陶器　株式会社　たくみ
いわき市平字古館字鍛冶町七　電㉔七五七五

学習の秋・いよいよ好評

いわき進学教室（夜間）

●教科　数・英・国・理・社の五教科
●小学5・6、中学1・2・3年生
●火曜日から土曜日
平駅前　石島公民館（23）4001

店員募集

女子事務員　1名
▶給与40000▶小名浜在住の方に限る▶各種保険加入▶その他は当社規定による
株式会社インテリア　たかしま
TEL・㊸3292

英会話教授

個人・グループ・出張OK
担当　ロランド・バウザー
〃　ロンク・メシルパ
平駅前　財団法人　石島公民館
TEL・(23)4001・5551

募集

■営業社員　若干名
■作業員　10名
■年齢・経験不問■経験者優遇
■免許所有者特別優遇
■委細面談
磐城造園
小名浜岡小名字君ケ塚前1
カトリック教会西㊹5447

急募

配達員募集！

25歳～45歳の健康でファイトある女性を求めています

●健康飲料の配達を
●1日1～2時間程度で
●月収25,000円～30,000円
●努力次第ではさらに高収入の道もひらけます

面接日　9月15日～20日
時間　午前9時～正午まで

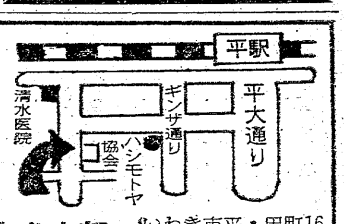

■ご希望の方は履歴書（市販のもので可）持参の上
福島ノーベル協会いわき支部　いわき市平・田町16　TEL・74―1643