常磐沖から天然ガス

帝国石油が記者会見で発表

嫁と姑が仲よく豆はたき＝平中神谷

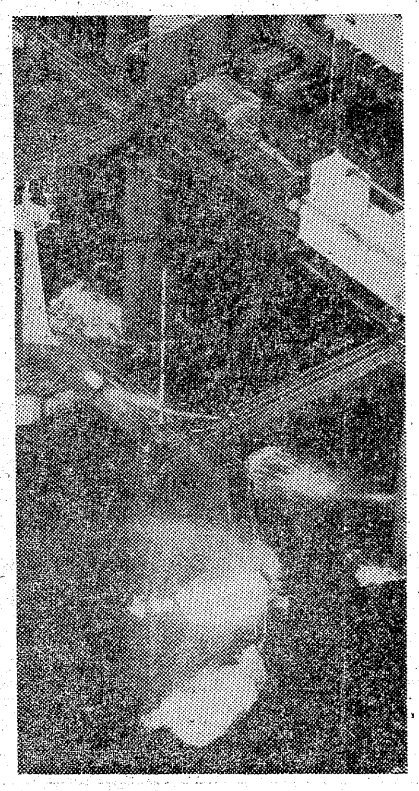

帝国石油の光野郁雄取締役総務部長は五日午後三時半からいわき市役所で記者会見し、常磐沖の大陸ダナ鉱区で共同で試掘を進めていた同社とエッソ阿武隈インコーポレイテッドが、このほど商業的に有望なガス田の発見に成功したことを明らかにした。ガス田が発見されたのは小名浜港から約四十八㌔の双葉郡楢葉町沖約四十㌔、水深約百六十㍍の海底から深さ二千二百五十㍍の地点。現在ガスの成分および地質などの総合的な分析を急いでおり、埋蔵量など詳細については調査中だが、太平洋岸でのガス田発見はこれが初めて。光野部長は、また、楢葉沖同様有望視されている同地点から約四十㌔北の原町沖でも県漁連などと協議のうえ、できるだけ早い時期に試掘を開始したいとしている。輸入に依存しているわが国のエネルギー問題が深刻化している折りだけに、福島県沖から茨城県沖にまたがる両社の今後の試掘活動が注目される。　【▲噴出して燃える天然ガス】

光野部長の話だと、発見に成功したガス田は南北二十㌔、幅十㌔の背斜構造のもので、ガスの噴出量は一日に三十二万立方㍍（一立方㍍当たり一万㌔㌍）。これはいわき市の世帯数の三・五倍、三十万世帯強に供給可能な量。

両社では世界最大級の半潜水型海洋掘削装置「オーシャン・プロスペクター号」を使って八月から試掘一号井の掘削を進め、十月末に地下約三千九百㍍で掘りやめとした。ひき続き、電気探査を行った結果、海底から二千二百㍍、二千二百五十㍍、二千四百㍍、二千七百㍍の四地点が有望な天然ガス層ないしは石油層と判断、さる一日から二千二百五十㍍の地点で試ガスを実施、商業採算にみあう可能性のある量のガスを発見した。

【帝国石油の記者会見】

試掘15日まで延期

三地点で油田を探す

同地での試掘作業は県漁連との話し合いで十月十五日までとなっていたが、その後今月十五日まで一カ月繰りのべてもらった。このため、両社は十五日までに残る三地点の試ガスを実施するほか、二千二百五十㍍地点でのガスの成分、地質などの総合的な分析を完了したい考え。さらに、同地から約四十㌔北の原町沖でも試掘井（第二号）の掘削を計画、近日中に県漁連と協議したうえ、できるだけ早い時期に作業を開始したいとしている。

両社は最終的に福島県沖から茨城県沖にかけ十カ所で試掘する予定。これまでのところ、原油は発見されていないが、その可能性は残されている。

順調にいって本格的なガスの生産は二、三年後になりそう。水深や量、質などから判断して商業採算にみあうようだと、主に火力発電所の燃料に使われるほか、東京などの大都市で一般消費される。

なお、海洋汚染については海中投棄を何もしていないので心配ないとしている。ガス田発見までに費やされた費用は十億円弱。

磐女の新聞局が カナン村へ寄付

新聞局（三年、安島市子局長）では詩集や学内だよりなどを盛った〝ミニミニブック〟を発行、四日に行った文化祭で、募金形式で配布したところ、現金七千九百二十五円が集まり、五日副局長の斎藤厚子さんが本社に持参、〝カナン村へ上げて下さい〟と寄託した。

小名浜二中PTA評議員会　小名浜二中PTA評議員会は十三日、同校で開かれる。

才言

▼…常磐大陸棚から石油ならぬ天然ガスが噴出。太平洋で初めて、国際的大ガス田と、エネルギー資源欠乏時だけに朗報。この次は石油噴出か。

▼…関西旅行の小名浜高校生、天下の姫路城を見て、歌声も軽く奈良に行く途中に追突事故。幸いケガが軽くホッとさせられたが、一つ間違えば大変だった。それにしても引率の教師、添乗さんは大変だったろう。■

嫁と姑が仲よく豆はたき

○…あす七日は立冬。農作米の取り入れ出荷も一段落しせた、農家のきょうこのごろは冬の準備だ。

○…パタン、パタンとのどかな音の聞こえる庭では、田のアゼや畑のフチを利用してつくった大豆が、すっかり熟し切り、これをムシロの上にのせて木槌を打つ嫁姑の仲の良い姿がほほ笑ましい。

○…もちろん、売るほどの量ではない。〝手前ミソ〟ではないが、自家製のミソ造りの原料だ。つまり〝おふくろの味〟づくりだ。下旬からミソ煮に入る。そろそろ嫁に秘伝を教えねば…。

日増しに寒さ あすは〝立冬〟

浜通り交通安全三団体連協　いわき市は七日午前十時から内郷会館で、浜通り方部交通安全三団体連絡協議会を開く。

福袋売上金をはまなす荘へ　いわき市平字田町「平コンパ」（加藤武久社長）では新装開店を船念して福袋（一袋百円）百四十七袋を売ったが、売上金一万四千七百円をそっくり社会事業に寄付六日本社を通じて精神薄弱更生施設〝はまなす荘〟に寄付した。

さかえ幼稚園で健康相談　いわき市内郷支所は七日午後一時半から同三時半までさかえ幼稚園で、健康相談を行う。

夕刊 いわき民報
いわき市平字田町63の7
いわき民報社
◎ 振替口座（郡山）4028
本社 0246 ㉓1666
小名浜支社 0246 ㉒3560
常磐支局 0246 ㊷2380
勿来支社 02466②2903

…創業60周年記念…
冬まぢか 紳士服
テーラーサカワ
平・三町目 電㉔2418

明7日はお休みです
毎度お引き立てをいただきありがとうございます
明7日(水)は定休日のため全店休ませていただきます
■なお駅前店（メガネ）は営業しておりますのでご利用下さい
日本チクタクチェーン
ネモト
平・二町目 電㉓2607

日時 十一月七日(水) 午前十時～午後三時
大祈祷祭
※ちょうちん行列
バス運行 本行寺行バスをご利用下さい
▽平駅前②番線発午前10時から
本行寺
平・上片寄 電㉓2771

清い水 かにてんぷら のみしま城
寿し・和洋食 大幅メニューを改正いたしました
みなさんのおいでをお待ちしております
◆なべ料理
・かにすきなべ
・寄せなべ
・石焼き樽なべ
◆かに料理 各種
●平駅から車で10分●
郊外和洋レストラン みしま城
いわき市好間町大利
電㊱3636

いわき民報賞に輝く 村山政吉さん

76歳で国家試験パス

苦労もいまは報われる

水先人（みずさきにん）といっても一般には、あまり知られていない。"すいせんにん"と呼ばれたり"水先人"と書き違えて"船の掃除夫"扱いにされたりで、関係者を嘆かせている。水先人、村山さんを知るには、まず、水先人とは、どんな仕事をする人かを知らなければ…。

水先人は、船舶の入出港など、危険水域を航行する際、その船舶に乗船して、水路の不案内な船長に代わり、安全水路に導く人。パイロットともいう。水先人を必要とする水域（水先区）や水先人の資格などは法律（水先法）で定めてあり、水先人になるには、一般に一定の船長経験、水先区での一定期間を実地修業し、国家試験に合格することが資格条件とされ、免許を受けるという特殊な職業で、海運界で大きな役割を担っている。

昭和三十一年、小名浜港開港と同時に、村山さんは、水先人になった。六十一歳のときである。人に知られず、苦労多く、危険の伴う、この仕事にかけたのは、もちろん、船長生活の経験ということもあろうが、「港は、水先人を必要としている。ワタシは、海で育ち、海で生きてき、海が好きだから性に合う。港のためになるならば…」だった。

しかし、「開港といっても桟橋は、一本だけ。防波堤も悪く、着岸させるのに苦労した。特に、天候の悪い日は神経を使った」という。「その上、外航船の入出港も少なかったし、水先人といっても水先法で定められたものでなかったから、月の水先料はタッタ四千円、荷役関係で待ち時間が長びくと、パイロットボートのチャーター代にもならなかった」という。当時、高卒の初任給は、六千円から一万円、何十億の財産を動かす水先人が、その最低給料にも及ばなかったのだから、物心両面の苦労は大変だったろう。だが、船舶職員養成所講師のアルバイトをしながら水先人をつづけた。

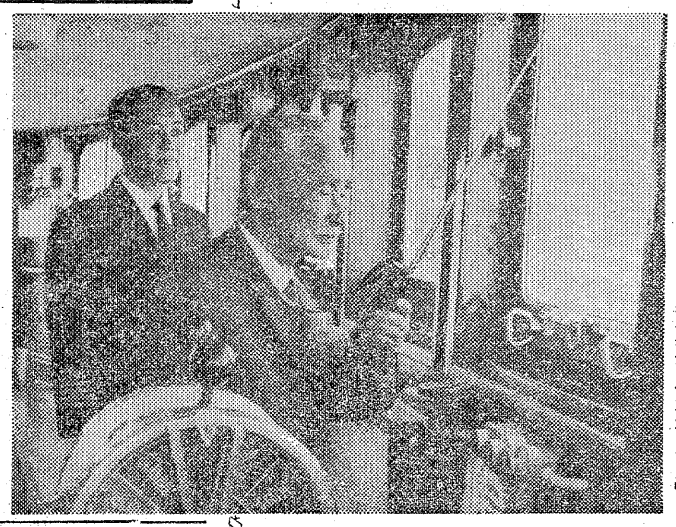

【船長並の水先料をもらい、ジで操舵指示をする村山さん】

経済的に楽になったのは四十三年になってから」というが、その半面、外航船の入出港も多くなり、仕事の苦労も増えていった。

そして、四十六年十月、小名浜港は、水先法に基づいて正式に水先区に指定された。これによって村山さんは、七十六歳の高齢の身で、むずかしい国家試験に合格、免許をとらねば水先人断念という正念場を迎えた。

だが、村山さんは、敢然と、その難関にいどんだ。そして見事合格した。これこそ海の男のド根性である。

港は、年々よくなってきた。だが、船舶の大型化が先行して追いつけないというのが現状。

「船舶の安全運航のため、立派な港になるまで、この仕事をつづけるよ」と村山さんは、張り切っている。そして、雨の日も風の日も昼夜の別なく、ハンディ・トーキーを肩に港に飛び出し、出船入船の水路案内に活躍している。ナイス・パイロットの一声も楽しみに。

（おわり）

四人に一人が要注意

工場地区 第二次健康調査

県、いわき市は公害から市民を守るため公害をもたらす工場地区の住民に対して七月から九月にかけて健康調査を行った結果、公害によって健康をそこねたと思われる、いわゆる陽性の住民が意外に多く、調査対象の約四分の一に当たる二千百人いた。このため第二次健康調査としてすでに四倉地区では行ったが、十五日から三十日まで磐城、勿来地区で陽性の住民を対象に行う。前回の調査はレントゲン、問診によるものだったが、第二次では①尿検査②血圧測定③肺機能の検査④医師による診察が行われるので結果が注目される。日程次の通り。時間はいずれも午前九時半。【磐城地区】▼十五日＝下川公民館▼十六日＝滝尻公民館▼二十七日＝市民会館▼二十八日＝小名浜二小【勿来地区】▼二十日＝錦小▼二十一日＝植田公民館▼三十日＝錦中。

軟庭いわき"が揺らぐ

高校新人戦で団体全滅

県高体連、県軟式庭球連盟主催の第二回県高校軟式庭球新人大会は二日から四日までの三日間、郡山市の開成山、安積女両コートで行われ、個人男子で磐城高の賀沢・丹野組が優勝しただけで、団体戦は男女とも敗退するなど"軟庭いわき"の座は大きくゆらいだ。成績次の通り。

◇学校対抗戦
▽男子準々決勝
磐城2－0田村
勿来工2－1安積
福島商2－0平商
郡山工2－0原町
▽準決勝
勿来工2－1磐城
福島商 －1郡山
▽決勝
福島商2－1勿来工
▽女子準々決勝
平商2－0石川
郡山大付属2－0福島西女
安積女2－0双葉
磐城女2－0相馬女
▽準決勝
郡山大付属2－0平商
安積女2－1磐城女
◇個人
▽男子準々決勝
賀沢・丹野4－2遠藤・尾形（磐城・平商）
横山・伊藤4－2樟山・大竹（平工・磐多方）
平石・蓬田4－3力丸・渡辺（平商・郡山）
遠藤・吉田4－3吉田・兵藤（平工・田村）
▽準決勝
賀沢・丹野4－2横山・伊藤
遠藤・吉田4－3平石・蓬田
▽決勝
賀沢・丹野4－0遠藤・吉田
▽女子準々決勝
鈴木・瀬崎4－1甲高・小林（磐城女・勿来）
大石・芳賀4－2白土・菊田（白農工・四倉）
猪狩・佐々木4－3佐藤・橋本（平商・白河女）
別府・加藤4－2高橋・佐野（安積女・郡女大付）
▽準決勝
鈴木・瀬谷4－2大石・芳賀
別府・加藤4－1猪狩・佐々木
▽決勝
別府・加藤4－3鈴木・瀬崎

田人、四倉、平が種目別優勝

市青連球技会

第五回いわき市青年親善球技大会は三日午前九時から、磐高グラウンドで行った。この結果ソフトボールは田人青年会、バレーボールは平青年団体連絡協議会がそれぞれ優勝した。

ソフトボールの試合で30－6という大量得点も飛び出すなど、会場はいつもなごやかな雰囲気に包まれ、親善は大成功だった。成績は次の通り。

▽ソフトボール①田人青年会②常磐青年団体連絡協議会③遠野町青年会、平青年団体連絡協議会

▽バレーボール①四倉連合青年会②磐城青年団体連絡協議会③平青年団体連絡協議会、川前青年会

▽卓球①平青年団体連絡協議会②磐城青年団体連絡協議会③遠野町青年会、三和青年会

佐久間さんがコロニー寄付　いわき市錦町上中田一五九、佐久間カメヨさん（六五）は六、七年前から買い物の釣り銭などで小銭を集めていたが、その一円玉二千三百八個、五円玉八百五十七個計六千五百九十三円がたまったので六日、コロニー建設基金にと市社会福祉事務所に寄託した。

平東RC例会繰り上げ　平東ロータリークラブでは十日の例会は七日午後六時からに繰り上げ、クラブ協議会を開く。

会と催し　7日

【平市民会館】▽歌とおどり発表会練習（午後2時）ステージ▽若柳踊練習（午後6時）ステージ▽近代日本の版画展（午前9時）大・第一・第二会議室▽近代きもの教室（午後零時30分、同6時30分）和室▽たいら手あみスクール（午前9時）第二楽屋▽人権擁護委員研修会（午前10時）展示ホール▽保険施設予算会議（午前9時）楽屋

【勿来市民会館】▽錦小PTA文部大臣賞受賞祝賀式（午後1時）大中会議室▽勿来支所生協総会（午後3時）第一中和室▽教育組合勿来地区委員会（午後5時）第一中和室

【平公民館】▽日本画研究（午後1時）第一和室▽民謡コース（午後6時30分）第三ホール▽着付コース（午後6時30分）第一和室▽ギターサークル（午後6時）第二ホール▽水語会（午後6時）第一ホール

【常磐公民館】▽ペン字サークル（午後6時）第二会議室▽ギターサークル（午後6時）第三ホール▽茶華道サークル（午後1時）日本間▽書道サークル（午後6時）日本間

【しゃくなげ会館】▽ヤマハ発動機営業会議（午前10時）4F

【草野ホール】▽ランプ会展（午前9時）美術ホール▽若松光一郎県文化賞受賞記念パーティー（午後6時）大ホール

【いわき産業会館】▽いわき労働基準協会アーク溶接作業者講習会（午前9時）大ホール▽卸売商業団地設立協議会講演会（午前10時）第一会議室▽福島民報社いわき支社政経懇話会（午後3時）第一会議室▽APO福島協会いわき支部APO販売トレーニング（午後6時）第一会議室

【平信用金庫】▽総代懇談会（午前11時）3Fホール

天気予報

玉半提供 ㉔五〇三一

【今夜】北よりの風、曇りでにわか雨。

【明日】北よりの風、曇りでにわか雨が降るが、後時々晴れ間が出る。

【海上】今夜、波やや高い。明日、多少波。

（小名浜測候所調べ）

あすの暦

11月7日（水）

旧暦	10月13日		
六曜	仏	滅	
日出	6:34	06:34	
日入	16:14	12:08	
月出	2:11	12:25	
月入	13:17	02:59	
満潮			
干潮	19:		

ごぞんじですか？
4日に開店いたしました
割烹料理 おにぎり
千春
平・南町76（二人の世界・二階）
電㉓6800・㉒0451

おいしい全糖飲みもの
クールサイダー　340CC　びんつき　四五円
ONSENCIDER　340CC　〃　四五円
小松食品工業所
いわき市常磐関船町諏訪下三五電㊷二七八六
小松清次

父三浦一清は十一月六日午前二時五十分九十一歳の天寿を全うして永眠いたしました　ここに生前のご厚誼を深謝し謹んでご通知申し上げます
追って葬儀は十一月八日午後一時自宅を出棺いたします
昭和四十八年十一月六日
いわき市平字七軒町三一
喪主　三浦喜兵衛
親類代表　菊地キミ

故根岸寿江の葬儀の際はご多忙中にもかかわらず遠路わざわざご会葬下されご丁重なご香料を賜りご芳志のほど誠にありがたく厚くお礼を申し上げます
さっそくお伺いしてお礼を申し上げるのが本意ですが略儀ながら紙上でお礼を申し上げます
昭和四十八年十一月六日
いわき市平字重子町一の六
喪主　根岸寿雄
ほか親類一同
株式会社ピーコック

その時あわてずセロテープ
コップなどを割ったとき　慌ては禁物　大きい破片を用心深く手で粉々のガラスはセロテープを当ててくっつけると万全で安全です
越 フジコシ
セロテープ（一さつ）　五六円から
ノート（二さつ組）　四〇円から
〃（一ダース）　一二〇円
鉛筆　一四四円から
筆入れ　一六〇円から
（立店本館三階）

新発売!!
福島銘菓 柿ごろも
あさ川
平・四町目　電74―5755

健康維持 栄養補給に
大高酵素の服用をおすすめします
≪先月の幸運日は10月5日（金）でした≫
あこう薬局
銀座店／平・田町　電㉔2044
谷川瀬店／平谷川瀬・三十九町　電㉓7060

食いだおれが知らない味
あんこう料理は関西ではお目にかかれぬ代物とか。全国でもこの常磐沖だけの名物。肝合えで良し、どぶ汁で良しの季節の郷土珍味。
あんこう鍋も始めています。
料亭 花乃木
いわき市平駅前中央通り（藤田ビル2階　電話23－七一八九

読者の声

きょうのことば

ものいわぬ宝石のほうが 生きた人間の言葉よりも とかく女心を動かすものだ

シェークスピア（イギリスの劇作家）

"植木団地"の造成を望む

平 中山直樹

植樹の季節を迎えて中通りの郡山方部や埼玉県の安行あたりから植木を小型トラックに積んで新興団地に売りにきている。春ごろから見ればかなり高くなっているのがめだっているが、その理由にガソリンの値上げや人件費の高騰を挙げている。おしなべて物価高の世の中で当たり前のことではあるが、植木一本バカにならない値段である。

広大な山岳地帯を持つ福島県は自然樹も多く、枝ぶりの良いのを探してきて庭に植える方法が長い間続いてきた。が、それも今では植木ブームの波に乗って価値判断が変わり"失敬"することは盗人であり、罪悪視されるようになった。特に自然環境保護林であればことさらのこと許されなくなってきた。

当然栽培ものに頼るわけだが、これだけ広大な山林を抱えていても県内には栽培業者が少ない。長い歳月がかかるものだけに一朝一夕にはできまいが、いわき市も広い山林を持っているので、これらの原野を開発して"植木団地"をつくり栽培に乗り出せる方策を取れると思うがどうかー。

いま市の木クロマツやツツジが各所に植えられているが、そのほとんどが県外からの移入品である。太陽と緑のいわき市のマチづくりのためにも考えていただきたい問題である。歳月はかかっても市民、とくに植木を供給できるようになれば、市の方針もおのずと実践されていくと思う。

（会社員・37歳）

父兄の交通立番補導に一考

平 村上良二

"安全な学区づくりに総ぐるみ"と児童生徒の通学時における安全通行を守るために始められた、父兄たちの交通量の激しい地点での立番補導もかれこれ十数年以上になる。先輩から後輩父兄へと引き継がれてきた補導技術が実を結んで、誘導の仕方も大変進んできたが、最近のものすごい交通量の中での子供たちの横断を指導するのは、なかなか容易ではなさそうである。

みどりのおばさん始め、市で委嘱の民間補導員も重要な地点に配備されて安全通行を見守り、また、随時補導に立っている父兄たちの指導にも当たっている。が、もうこのような父兄の立番補導は限界点に来ており、自分の身を守るのが精いっぱいで、専門技術を身につけた人でないと難かしい段階にあるという。

最近は立体交差橋の増設や横断歩道の設置などで、かなり父兄の協力を要しなくなったとはいうものの、まだ市内には随所に旗を振って誘導している父兄の姿が見られる。民間補導員の増員で、これら父兄の"善意の親心の補導"をやめさせられる体制づくりはできないものだろうか。

交通戦争時代である。警察や市教委など関係者らが集まって抜本的な善後策をたてる時期にきていると思う。

（会社員・38歳）

10月保証融資が上昇

保証ワク 大幅引き上げに好感

県信用保証協会いわき支所十月の保証融資は百七十六件、三億八千三百一万三千四百九十一円だった。

これは超金融緩和時代の前年十月の百六十五件、二億九千五百五十五万四千円より八千七百四十五万九千円と三割近い伸びで、一昨年十月の二百十七件、三億三千五百二十二万一千円に比べても金融では五千万円近く上回っている。

十月の伸びは金融引き締めがジワジワ影響してきたことと、限度ワクを二千五百万円から三千五百万円に大幅に引き上げたことから、大口の申し込みが増えたためともみられている。

同所の年度末特別保証融資は今月一日から始まったばかりだが、連休明けごろから申し込みが殺到する見込み。

青申磐城支所が決算講習会

いわき青色申告会磐城支所では、決算期が近づいてきたので、決算手続きや心構えなどについて次のように業種別に決算準備講習会を開く。

▼七日午後六時半から食料品販売業▼八日同場回り品販売業▼十三日同建築製造業▼十九日午後一時半からサービス業▼二十一日同旅館飲食業▼二十二日午後六時半からその他の業

すべて会場はいわき商工会議所磐城支所二階会議室で筆記用具持参。担当講師は食料品販売業と旅館飲食業を渡辺清臣、建築製造業とサービス業を藤原礼寿、身回り販売業とその他の業を白土力男の各税理士。

女子社員ら新川公園を清掃

東北電力が社会奉仕活動

東北電力いわき営業所（佐久間仁所長）は同社の下期サービス旬間行事の一つとして五日、同市平・新川公園の清掃奉仕を行った。

これは"電気"以外のサービスもすべきではないか、という社内の"世論"に管理者側がこたえたもので、今回が初めて。

吉田庶務課長はじめ同営業所の女子社員など約十人が手に手にホウキを持って、チリやゴミを掃き片付けたため、同公園はみちがえるように清潔になった。また、同公園には同営業所からクズカゴ三個が贈られた。

同営業所ではこのほか"世論"にこたえて、平三小の引っ越し手伝い、電柱の町内表示板取りつけなど電気に関係のない社会奉仕を展開することにしている。

【新川公園を清掃する電力女子社員】

珠算能力検定試験合格

商議所

いわき商工会議所主催の第七十九回珠算能力検定合格者が決まった。三級以上は一級二十七人、二級五十二人、三級百五十九人と次の通り。

▽一級＝佐藤芳昭 新妻のぶ子 山崎香 本多淳子 飯野幸子 安勲子 丹伊田博子 高木満寿恵 伊達とき 高橋新一 伊藤正子 金子真弓 遠藤ナミ子 佐藤千佳子 佐藤伸幸 芦川喜市 吉田順子 笹きゆり 笹原あけみ 箱崎ユミ子 秦真知子 千葉悦子 会川百合江 島京子 袖井市子 猪狩公子

▽二級＝石井義一 古内英機 藤谷さとみ 石塚彰 鈴木ゆき美 志賀真佐江 門馬加寿子 佐藤浩美 菅野芳枝 箱崎美枝 柴生田茂登子 星真弓 新妻由利子 橋本静江 大平尚美 鎌形孟弘 失吹晴美 馬上泰子 渡辺紀子 青木令子 赤川代美 加藤陽子 佐藤輝美 渡辺敬子 神長美恵 中野トシエ 根本俊子 松本百合子 加沢美江 夏井美代子 生天目さき子 山口都 佐々木美奈子 塩田香 板津賢吉 鈴木勝雄 山本順子 森美代子 鈴木弘子 高村真由美 相良イミ子 竹沢紀子 鈴木功子 永鳴伊津子 永山芳江 根本千恵子 山尾清美 沼里ゆみ子 鈴木忍 丹るり子

▽三級＝谷津賢司 斎藤一雄 佐藤美由紀 吉田加津生 遠藤由美子 関根仁子 大和田功子 鈴木竹子 大越真由美 青木育子 薄禎静子 鈴木真由美 国井信子 吉江礼子 野崎佳子 中島道夫 鈴木綱江 若林香代子 大嶺久美子 荻沼由 鈴木まり子 寺岡毅一 東条淳一郎 長谷川美代 佐藤貞子 青木加代子 長谷川芳恵 永井清美 作田恵美子 志賀美由紀 高秋みつ子 佐藤勢子 国井紀子 北郷芳江 宇佐美きくえ 須藤聰美 鈴木三津江 大島成也 村田美樹 夏井好美 鈴木律子 岡田やよい 佐藤裕幸 小林勝一 本田雅子 江尻弘美 山崎真由美 鈴木紀江 古市貴子 水野優子 鈴木文弘 坪井明人 渡辺トモ子 箱崎章 鈴木初枝 斎藤千尋 児玉寿美子 根本佳子 佐藤千春 西山英仁 山崎則子 佐藤修一 磯上洋 玉橋千代子 吉田道子 鈴木かおる 坂本順子 船生美智子 富田明子 吉田イク子 鈴木栄子 大平文子 斎藤隆志 大平富美徳 大川原理恵子 船生美由紀 新妻弘美 斎藤克司 高木一弘 新妻富久実 新妻正美 森千鶴子 佐藤恵子 蘆谷千鶴子 安達ゆかり 高野恵美子 細川真理 志賀規子 佐藤みゆき 武田富恵 今野タイ子 草野里美 外山隆夫 白井直重 佐藤良江 鈴木 上面公志 鳥畑香保理 鈴木甚美 伊藤敬子 福田恵子 福田由美子 酒井恵子 中根純子 堀内浩美 松崎節子 高橋靖子 鈴木光江 今泉カヨ 遠藤たか子 小野美津江 尾沢三喜子 山崎真弓 袖井啓子 小沢紋子 品田愛子 長谷川順子 小野勝子 熊沢優子 田中美津江 松崎次子 山崎美千代 梅津芳子 田口尚子 鈴木ヨシイ 瀬谷志麿子 高木邦子 根本久江 松崎千枝子 上遠野昭子 吉田洋子 佐藤登美枝 新妻真理子 田口京子 板沢美世子 作山厚子 鈴木妙子 佐藤美津子 川角いつ子 新開静江 管野敏子 鈴木はるみ 山崎美由紀 五十石千史 江崎浩一 石山明美 高島順子 草野輝子 大井川谷子 奥山朝恵 大平初江 鈴木貴代美 高木誠一 川島幸子 星野薫 長谷川好美

商店街

花の木で6日 平駅前花の木、日7日臨休 世界館ビル花の木と病ばた桃花乃木は、従業員慰安のため6日と7日は臨時休業。

カノオダ 平・二町目のカノオダでは7日まで セール 奥様お気に入りセール。

あすの運勢

小川石洲

十一月七日（水・仏滅）

【1月生】だいたい目的を達せられる、欲出して深追いは禁物

【2月生】日ごろの努力が実を結ぶ、自信をもって行動しよう

【3月生】未熟な計画には危険がある、再検討してからかかれ

【4月生】周囲の動きに従って結果よい、独走すればつまずく

【5月生】何かと変化がありやすい、軽率に動けば損失を招く

【6月生】過ぎたことにこだわるな、心機一転し情勢も好転す

【7月生】甘い誘いにひっかかりやすい、転率に動けば損失す

【8月生】何かと憑まれることが多い、だが欲をかからめば逆転

【9月生】共同事には不安があるよきそうにみえても控えよ

【10月生】今一歩の努力を惜しむな、周囲と協調して結果よい

【11月生】離れ行く人に未練を持つな、新しい協力者を求めよ

【12月生】両手に花の喜びもあるチャンスつかんで積極的に

ピンチョウマグロ スペイン へ輸出

小名浜機船底曳漁業協同組合（野崎武一組合長）は、貿易商社の手を経て凍結ピンチョウマグロ六百トンをスペインに輸出した。このピンチョウマグロはかん詰め用。いままではアメリカ輸出の場合、冷凍車などを使って横浜港まで運んでいたものだが、こんどは小名浜に入港した韓国冷凍運搬船"第二チル・ボ・サン号（一、五〇〇トン）に積み込み、同船は一日同港を出発してスペインに直行した。ピンチョウマグロのスペイン輸出と小名浜港から船積みによって輸出先に直送したのは初めてだという。

男子は中之作 女子は好間

市少年球技大会で初優勝

いわき市子どもを守る会連絡協議主催の"第一回いわき市少年球技大会"は四日午前九時から、内郷二中グラウンドで行い、ソフトボールは中之作、フットベースボールは下好間補導会がそれぞれ初優勝を飾った。

男子はソフトボールに十一チーム、女子はフットベースボールに十チームの計二十一チームが参加して、熱戦を繰り広げた結果、ソフトは中之作対東鹿島で争われ、中之作が8−5で破り、フットベースボールは下好間補導会が下湯長谷を7−5で破り、優勝した。

成績は次の通り。

▽男子①中之作②東鹿島③好間小会作 馬場

▽女子①下好間補導会②下湯長谷③大高 弁別

100貨店

金田正一（ロッテオリオンズ監督）の「八方破れ人生論」をよんだ。気迫ばかりではなしに、説得力がある。「破れていない八方破れ」という項目で述べているのが、彼の自信にみちた人生論のようだが「ワシの監督哲学を総括すると、やはり八方破れの精神一本ヤリだった」◆「結果的には優勝はできなかったわけやが、いろんな意味で満足してますわ」という。「八方破れ、文字にすると、そこら中ボロボロみたいなフィーリングやが、ワシのいう意味は突撃精神」「ワシは現役時代、たとえ無死満塁に追い込まれても、えらいピンチだ、なんて思ったことは一度もない」◆「どうして思わなかったかといえば、自分に絶対の自信があったからですわ。ワシは人の何倍も、何十倍も練習している。だから、その成果をここで試すんだという、むしろ浮き浮きした気持ちにさえなったもんですよ」「そうなるとこっちは強い。ピッチングにしたって逃げるということをしないで、思いきって投げることができる」◆「極端な話、打たれようが打たれまいが、結果はぜんぜん考えない。ただ、ワシは練習を人一倍やっているんだという自信をもとに、八方破れでズバリ投げ込むだけ。同じ八方破れとは違って、自信に満ちた八方破れだったわけ」「このことは、サラリーマンや商売をやっている人も、同じじゃあないですか」◆「日ごろ努力をしていないと、ピンチにあわてふためいてしまう。備えあれば憂いなしで、地道な努力や研究をしていた人は、そのとき八方破れでもなんとかなる」といっている。なるほど、"なんとかなる"という場合、カネやんのように対応できる場合と、自信がなく陰気な破れかぶれの場合とがある。警高も平安に負けた位で陰気な八方破れにならぬこと。

（龍人）

ご婚礼家具各種 勉強で評判の店 丸萬家具店 店舗／平・四町目電74−6633 工場／平・白銀町電74−6634 ショールーム／平・白銀町電23−1672 いわき信販・福島信販チケットをご利用ください

断然安い！コタツセット販売!! 大特価 15,800円から 長期分割払い歓迎 同じ予算ならタイラ家電が絶対お得です！ 一流品が選べるアフターサービス完璧 電化生活の専門店 タイラ家電 平・四町目 電23−5319

時代に相応したくるま 公害の出ない自転車を ぜひどうぞ…… ※いわき信販チケットをご利用ください 門馬自転車店 平・六町目 TEL・74−5285

・子犬の売買・犬具・医薬品 ・犬舎・化粧品・交配指導・フード ・ワンワン・美容室・ホテル 犬の専門店 ドッグセンター カワマタ いわき市平・十五町目5−1 ☎23−3106

おしゃれなクリーニング ご用命はもよりのチェーン店にどうぞ!! マルイクリーニングセンター いわき市平字南町 電74−2707 工場 58−4862

専用駐車場完備 ※診療時間 午前9時〜午後6時 医療法人 松尾病院 平・大町9 ☎74−4421〜2

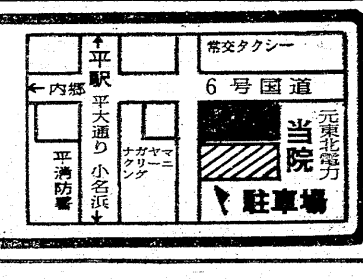

第41回独立展出品作
入選　＜海辺B＞
菱沼　儀

好島庄について

②

将軍家の御祈禱所に
幕府が八幡宮の造営を

それでは〝好島庄〟の開発した豪族はだれかというと、これは岩城氏であることはほぼ疑いないと思う。岩城氏は古代の「磐城国造」とか「磐城郡大領」の系統ではなく、岩城系図の記すごとく、常陸国から入部した常陸大掾平氏の系統である。その初代は、多くの岩城系図によれば平則道で、『奥州後三年記』や『清原系図』などを参照すると、岩城氏は清原氏や平泉藤原氏と深い関係があったことが知られる。要するに後三年の役（一〇八三～八七）後の十一世紀末期に、藤原清衡が平泉によって威勢を振るいはじめたころ、常陸大掾系の平氏の一族が、平泉藤原氏と結んで磐城郡に入部し、以前の郡司に代わって郡内に勢力を伸ばしてきたものだろうと思う。そして古代の「石城国造」や「磐城郡大領」の奉斎した式内社大国魂神社も、結局は岩城氏の支配下に入り、一族が国魂氏を称してこれを奉斎することになった。また白水の阿弥陀堂も、永暦元年（一一六〇）平則道の妻徳尼御前（藤原清衡の女と伝えられる）が、平泉の中尊寺金色堂を模して造営したものといわれているが、当時の岩城郡内における岩城氏の富力と実力の程が察せられる。

したがって十二世紀岩城郡の実力者は岩城氏であり、〝好島庄〟の開発も岩城氏であろうことは、容易に察せられるところである。そして開発され私領化された土地が、当時の流行にしたがって、中央の権門勢家に寄進され、〝好島庄〟という荘園になったものだろうと考える。なお、この庄名から考えて、好島村が当初開発の拠点であり、庄の中心で、ここから開発が進められて漸次その周辺および、夏井川以北の山間部に及んだのだろうと思われる。

〝好島庄〟の立庄の時期ならびに寄進をうけた領家については明らかでないが、建武元年九月陸奥国府に提出したものと推定される「陸奥国岩城郡八幡宮縁起注進状案」によれば、文治二年（一一八六）すでに「預所」とよばれる荘園管理者の存在が知られるから、立荘はそれ以前、おそらく十二世紀なかばころでないかと推定される。この八幡宮縁起注進状は、〝好島庄〟および八幡宮の成立について、きわめて、重要な示唆を与えるもので、文治二年に本社すなわち、山城の石清水八幡宮から「御正躰」を捧持して八幡宮を赤目崎物見岡に建立したとある。いったい誰が何のために、ここに八幡宮を勧請したか、これが問題である。

そこでこの時の〝好島庄〟領所は矢藤五武者頼広で「治一年」で、鹿島中三武者直景がこれに代わっている。かれらを預所に任命した人こそ、まさに〝好島庄〟の領家だが、矢藤氏も鹿島氏も共に東国の住人で、頼朝の御家人とみられる人物であるところから考えると、〝好島庄〟の領家は頼朝ということになり、頼朝が文治二年にここに八幡宮を勧請したということになる。飯野八幡宮のいい伝えに、前九年の役に源頼義がここに、いわゆる五厘八幡宮を勧請したとあり、八幡宮と源氏との深い関係を考えるならば、この推定はそう誤ってはいないと思う。さらに想像をたくましうすれば、文治二年におけるこの八幡宮勧請は、当時の政治情勢からみて、平泉藤原氏調伏の意味があったのだろうと思う。

それでは頼朝がいかにして、〝好島庄〟の庄務ないし領家職を得たのであるかを考えてみたい。一般に幕府の補任による預所が実際に存在するとき、その荘園は幕府に庄務権のある「平家没官領」だといわれるが、〝好島庄〟もおそらくこのような平家没官領で、頼朝以前には平氏が〝好島庄〟の領家であり、平氏滅亡後、平家没官領として、朝廷から頼朝に給せられたものではないかと考えられる。

この八幡宮の近くの式内社子飯倉神社に、平清盛が所領を寄進したと伝えられることや、また〝好島庄〟の開発者である岩城氏が平氏で、平氏全盛期にはその家人だったことも考えられるので、この推定はあながち無理なものでないと思う。ちなみに、白河庄はもと藤原信頼が領家で、平治の乱後、平重盛がこれに代わり、さらに平氏滅亡後、平家没官領として頼朝に与えられているが、〝好島庄〟もこれに類したものだったろうと考えられる。

文治五年（一一八九）平泉征伐後、頼朝はあらためて重臣である千葉介常胤を〝好島庄〟の預所職に任じ、同庄の在地豪族である岩城清隆を地頭職に任じた。常胤の預所職はかれの勲功によるものであり、また清隆の地頭職は以前からのものを追認したものと思われる。さらに宿願を達した頼朝は、〝好島庄〟をすべて八幡宮に寄進して八幡宮領とし、ここに「将軍家御祈禱所」としての「八幡宮御領好島庄」が成立したのである。

そして元久元年（一二〇四）には幕命によって〝好島庄〟の検注が行われ、その田地目録が幕付に注進された。同時に幕府によって本格的な八幡宮造営工事も始められた。

このように八幡宮も八幡宮領〝好島庄〟も、ともに幕府の直轄下にあったわけだから、八幡宮領といっても、八幡宮が独自の支配機構をもって、〝好島庄〟を支配したわけではなく、庄務権は依然として幕府にあり、〝好島庄〟の年貢公事もすべて、幕府に納入されたのであり、そうした意味では、〝好島庄〟は関東御領という言葉は好島庄関係史料には全く見当たらないが、事実上の関東御願だったのである。

（東北学院大教授・佐々木馨市『いわき地方研究第10号』より）

「堅い染めと良い文字」　手ぬぐい・ふろしき
タオル・帽子・袖章・社旗・校旗・腕章・学校旗
総合名入れ専門　馬目染工場　平・五町目一　電七四―二五五八

日活ロマン・ポルノ
◇同時上映◇
性豪列伝　夜も昼も
・白川　和子・
・海野かつを・
女調査員SEXレポート　女の性売春
☆女人の館に群がる人妻売春グループ!!
肉体売買　ラブ・ジャンキーの群れ
・梢ひとみ・
・潤ますみ・
・むきだしの欲情を燃やす男と女!!
宮山丘　下科奈　順ゆ保　子り美
オールカラー
日K活　成人映画
7日　公開　土曜オールナイト
平駅前世界館　ビル5階　平ロマン劇場

栗杭木・枕木・土止板
常磐坑木株式会社
いわき市内郷御厩町　電(0246)二五八一・一〇六二

結婚のシーズン…ご婚礼着付けは
ヤスダ美容院
いわき市平・田町一九　電(74)四四七三

■小鳥は平和のシンボル
手のり文鳥・手のり
インコ・赤カナリヤ
が入荷しました
ペットのご相談は
当店にお任せ下さい
卸小売
ペットの
コンサルタント
橋本小鳥店
74―4013
大黒屋デパート小鳥部
23―1191
小鳥・小鳥用具・餌料・小動物・金魚餌
剝製・犬猫用品・薬品・各種ドッグフード

認公
平宅地建物取引所
平・才槌小路地下道きわ　色川材木店内　電七四―二三六一

◆荒野の用心棒

福島中央・夜9・00

肌色の影は過去を秘めて……

浪人・谷弥九郎（待田京介）の敵と用心棒たちの敵が一致した…

人っ子一人通らぬ黒保根宿を子分に案内させて、やくざの親分高麗の卓造（安部徹）が急ぐ。卓造の腰には十手がブチ込まれていた。

卓造は、代官所へ入って行くと、代官磯部軍蔵に面会した。二人が奸計におとし入れた谷弥九郎という浪人が、江戸からこの宿場へやってくるという報告を持ってきたのだ。

その谷弥九郎は、宿場からさほど遠くないところで流れ星のおりん（篠ヒロコ）と対決していた。おりんは卓造にやとわれ、弥九郎を殺すために待っていたのだった。おりんは弥九郎に毒針を投げつける、二本、三本――。弥九郎は、見事にそれをはねかえし、おりんめがけて突進した。だが、おりんは身をかわすと、馬に乗ってかけ去った。

一億人の経済

NHK・夜10・15

飢えの構造

地球全体で近い将来の食糧危機の恐怖が伝えられている。経済の上からみて飢えはどのようなメカニズムで起こるのだろうか。

現在、人類の半分は、飢えているという。インドでは、食糧を求める子どもが町にあふれ、西アフリカでは、うち続く干ばつのため家畜が続々餓死している。だが、その反面、豊かな国々では、栄養のとりすぎが健康面からみて重大な問題となっている。たいへんなアンバランスを生じているわけである。

将来の食糧不安は、開発途上の「南」の国々の爆発的な人口増加や、それに比例して食糧生産がふえないことなどから生じているともいわれているが、「南」の国々では、開発が進めば進むほど〝飢え〟が定着し、構造化するといった経済上のメカニズムもあるという。

みもの

上役　世話役　いやな奴

福島・夜7・00

◆ラブラブ・ライバル

女社長のすみれが大阪へ出張した。古参の武子が一日代理をつとめるという。ところが武子は小姑のようにうるさい。しずかは、逃げるが勝ちと、客とのうちあわせにホテルへ脱出した。

そのホテルでは、仲人気違いの久枝が、洋一に見合いさせようと計画していた。しずかに邪魔されては一大事と、久枝は手下を配してしずかをみはらせた。

遅蒔くしずかは洋一の姿をみつけてしまった。おかげで、しずかはしばらくの間、手下たちに追されてしまった。それをみていたのが、しずかにほれぬいている南。

特別機動捜査隊

福島中央・夜10・00

女のみち

売れっ子カメラマン原田まことが深夜、自宅マンションで絞殺された。発見者はモデルの吉村敏子で、彼女が原田を訪ねて行き死体を発見したときはもう一人女がいた。バスガールの加茂みち子だった。

出動した高倉主任、松本部長刑事（早川雄三）らに敏子は「この女が犯人に違いありません」とみち子を指した。

NHK特派員報告

NHK・夜7・30

軍政から民政へ

十月十四日から十五日にかけて、タイの首都バンコクで繰りひろげられた学生と軍隊との衝突は、ついに十六年間続いた軍事政権を倒した。

軍事政権のしいた戒厳令下では、五人以上の政治集会を違法として、きびしい弾圧が続いていたが、民主憲法の制定を求める学生たちは、この日これを完全に無視、デモは二十万人以上にふくれあがった。

笠原刑事（伊達正三郎）は敏子（続圭子）を疑ったが――

「天下堂々」（金・NHK・夜8・00）で、おふくろ銀次にふんしている山下雄三＝写真＝は現在もっとも期待されている新進歌手のひとり。ドラマへの出演は過去にテレビが一回あるだけで、今回の「天下堂々」が本格的出演の最初だという。

新登場

目明かしに取り組む――

天下堂々のおふくろ銀次役

山下雄三

おふくろ銀次は、早く母親をなくしたせいか、マザー・コンプレックスの固まりみたいな若者。目明かしのカッコよさにあこがれて、手製の十手をふりまわして捕まっていたが、左門のおかげで目明かしとなり、活躍する。

昭和28年12月6日、瀬戸内海の島、倉橋町（広島県）生まれ。第七回「風小僧はオレなので」（16日放送）で大活躍をみせる。

世界の民族音楽

FM・夜10・20

サーランギの名人ラム・ナラヤン

北インド音楽で、主に踊りや歌の伴奏に使われる擦弦楽器サーランギは、演奏する三本の太い羊腸弦のほかに、三十六本もの共鳴弦が張られている変わった形の楽器。イスラム教徒の間で使われてきたものだが、今回紹介するラム・ナラヤンは、ヒンズー教徒である。

ききもの

趣味の手帳

第一・夜8・15

読みと対局観

将棋界の五大タイトルのうち、四つは中原名人が現在手中にしているが、あとの一つ、棋聖位を獲得したのは、甲州の知将といわれる米長邦雄八段、攻め将棋では、現在最もあぶらがのっている一人である。彼は、ことしの順位戦で初手で角頭の歩を突くという新手を試みた。

市民大学講座

教育・夜8・00

時間の思想

時間は、われわれの存在、思想、意識と深くかかわりあいをもち、宗教、芸術、学問などの大きな関心の対象となっている。

第一回のテーマは「生物と時間」。生物界には、時間とともに周期をくり返すものが多い。

番組では、身近な例をいくつかとりあげながら現代生活と時間の関係を明らかにし、あわせて生物としての人間の本来の姿からみて、望ましい生活は何かを考える。

NHKテレビ　☆印は白黒

- 6・00　こどもニュース
- 05　しろばんば☆
- 30　新八犬伝
- 7・00　ニュース
- 30　NHK特派員報告「軍政から民政へ」
- 8・00　花のステージ「第17回レコード祭歌謡大会」アグネス・チャン　欧陽菲菲　金井克子　沢田研二　山本リンダ
- 9・00　ニュース
- 15　ニュース解説
- 30　ニュース特集
- 10・00　つらつら椿
- 15　1億人の経済
- 11・15　新日本紀行

NHK教育　☆印は白黒

- 6・00☆スペイン語講座
- 30☆バイオリンのおけいこ
- 7・00☆英語会話
- 30☆中国語講座
- 8・00☆市民大学講座「時間の思想」～生物と時間～　桑原万寿太郎　佐々木隆　山本明
- 9・00☆通信高校講座　数学1
- 30☆通信高校講座　数学1
- 10・00☆通信高校講座　世界史
- 30☆通信高校講座　数学2
- 11・30☆大学講座　経済学

福島テレビ　☆印は白黒

- 6・00　FTVテレポート「ガンバレ！QSO」「ひとすじの道」
- 7・00　ラブラブライバル
- 30　55号決定版！　にしきのあきら　山口百恵
- 8・00　火曜歌謡ビッグマッチ「五郎・美代子恋のリターンマッチ」沢田研二　布施明　内田あかり　平山三紀
- 9・00　「あんたがたどこさ」森繁久弥　山岡久乃　和田アキ子　紀比呂子　富士真奈美　光本幸子
- 10・00　錦形平次「泥に咲いたまごころ」竹下景子
- 11・05　世界ビッグリアワー

福島中央テレビ　☆印は白黒

- 6・00　キカイダー01
- 30　ワイドニュース
- 45　ニュースフラッシュ
- 7・00　新・お笑いゲーム合戦
- 30　イナズマン
- 8・00　旗本退屈男「幽霊さがし」市川右太衛門　竹下景子　永井秀和　加茂さくら　仲谷昇　入川保則　佐々木功
- 9・00　荒野の用心棒「肌色の影は過去を秘めて…」夏木陽介　都野和子　安倍徹　待田京介
- 10・00　特別機動捜査隊「女のみち」浜田ゆう子
- 11・15　ワイドショー11PM

今夜の番組

NHK第1　1340KC

- 6・05　株式市況
- 35　商品市況
- 40　じょうずな話し方
- 7・00　ニュース
- 15　ニュース解説
- 25　ニュース特集
- 8・05　人生読本「音楽とわたし」
- 15　趣味の手帳「読みと対局観」
- 30　この人にきく
- 9・05　歌の星座　遠美清　ボニー・ジャックス　水前寺清子　森昌子　加藤登紀子　ほか
- 10・20　若いこだま
- 11・05　夢のハーモニー

NHK第2　1540KC

- 6・00　そろばん教室▽かけ算
- 20　基礎英語
- 45　英語会話
- 7・00　ラジオ農業学校「新しい農民像」（2）
- 30　中学生の勉強室　地理
- 8・00　通信高校講座　現国1
- 20　通信高校講座　現国2
- 40　通信高校講座　現国3
- 9・00　通信高校講座　日本史
- 20　通信高校講座　古典乙1（古文）
- 40　通信高校講座　家庭
- 10・20　通信高校講座　英語A
- 40　通信高校講座　英語A
- 11・00　大学講座　英語

ラジオ福島　1060KC

- 6・00　ニュースハイライト
- 30　長門裕之の男の話
- 50　歌謡曲デース
- 7・00　ワールドミュージック
- 30　ゴールデンワイド＜森繁久弥・わがこころの唄＞～銀座の雀～銀座の雀　人の気も知らないで
- 8・30　グルーヴィ・ポップス
- 9・00　今晩は落合恵子です
- 20　ふるさとの詩集
- 30　東芝レコードアワー
- 10・00　ポップスNOW
- 30　MUハイフォニック
- 11・20　歌謡リクエスト合戦

FM放送　☆印はステレオ

- 6・00　くらしの話題＜ディスクジョッキー＞
- 7・15☆サウンド・オブ・ポップス　風のささやき　世界はまるい　ほか
- 8・05☆ステレオコンサート＜魅惑のステレオ＞ある愛の詩　クレア　いそしき　レイジー・リヴドー　ゴールド・フィッガー　アイ・カプリコーン　うつろな愛　やさしく歌って　ほか
- 10・20　世界の民族音楽
- 11・05　夜のしらべ

うまい「かつ」なら大宝ですネッ！

谷川瀬店は数寄屋造りの落ち着いた店で楽しいお食事を…

平大宝銀座店　平・銀座通り　TEL・㉔2968

谷川瀬店　平・谷川瀬　TEL・㉓0279

本店は合掌造りの店でバラエティーに富んだ"とんかつ"を

小名浜大宝本店　小名浜・岡小名　TEL・㊸4443・㊺5028

駅ビル店　平ステーションビル（3F）電㉒0620

輝かしい人生の門出!!

とこしえの愛を誓うにふさわしい　豪華な式場でどうぞ

⊙ご婚礼のお日どりが決まりましたら　お早めにお申し込みください

⊙ご招待状から婚礼衣裳・着付け・ハネムーンまで　一切お世話いたします

⊙お料理は和食・洋食とも1,200円から承ります

⊙ご宴会・会議用にもご利用下さいませ　200人様から20人様まで大小6部屋を用意いたしております

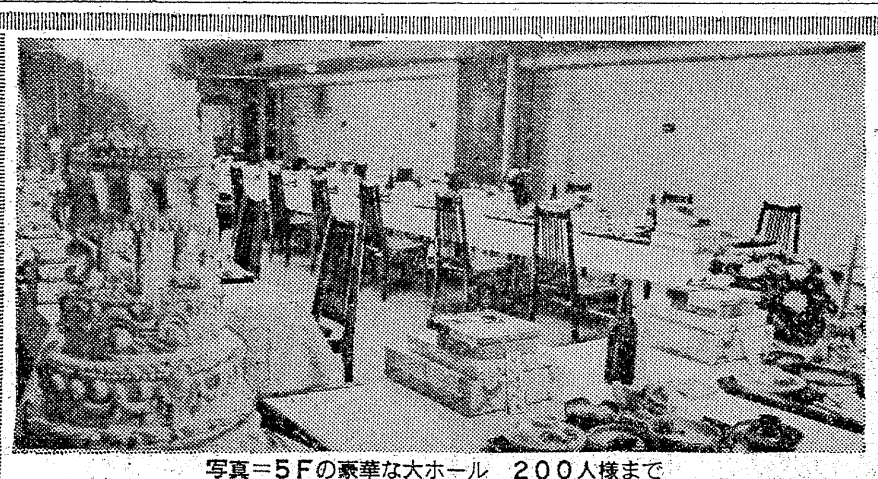

写真＝5Fの豪華な大ホール　200人様まで

総合結婚式場　ことぶき会館

いわき市平字田町・並木通り　いわき民報ビル3・4・5F　☎23-3500

家庭婦人

頭になじめるものを

◇…若い女性の間では、カツラをおしゃれの…◇
◇…道具として使うことが常識になっています…◇
◇…す。ミセスの間でも使っている方が多い…◇
◇…ようです。しかし、毛の材質、スタイル…◇
◇…なども豊富で、自分に似合うものを探す…◇
◇…のがたいへんです。

どれにしようか　迷いますね

常にかぶりなれること

かぶる前に大切なのは、自分の髪の始末です。始末のしかたは、頭の形によってまちまちですが、自分にあったまとめ方を考えてみてください。後頭部が絶壁型の人なら、そこに二つか三つのカールを作りましょう。毛量の少ない人は、えりあしの中央で毛を一束にし、三つ編みにして止めます。頭の形がよく、短い髪なら、耳を出して小さくまとめ、長い髪なら、後中央で二つに分け、片方ずつターバン状にぴったり巻き、ピンでとめるか、下地用のネットをかぶります。

カツラは、ちょっと出ばっているモミアゲの部分をもって、前から後ろへかぶります。このとき自分の前髪が出るように、はえぎわから一センチぐらい奥からかぶるのがコツです。出す部分の前髪は、あらかじめカーラーで巻いておき、かぶってからカツラの毛の中にとかしこみます。

ピンは、カツラのふちをさけ、ネットをすくうようにしてとめます。たくさんつめてもムダですから、頭頂、両耳のうしろ、えり足の四カ所でよいでしょう。

使ったあとは、ブラシでほこりをとり、シャンプーは月二回でじゅうぶんです。ぬくめるぬるい湯で洗いますが、押し洗いしたあと、よくすすぎます。干すときは、ネットの方を出して陰干ししましょう。セットは、カツラが完全に乾燥してから

かつらの選び方

カツラ台にかぶせてしまいます。毛流れを整え、要所をピンカールして、くしで毛流れを安定させておくと便利です。

材質は化繊と人毛とがありますが、高価で、家庭でシャンプーもむずかしい人毛よりも、手軽な化繊ものを一、二年使ってみるのが賢明です。化繊ものは、カールの方向を変えたり、全体のスタイルをセットで変えることができないのが難点ですが、感じの違うものを、二種類くらい手元においておくとよいでしょう。ただ、自分で洗ったり、セットしたり、扱いは簡単ですから、小まめに洗ってください。

カツラを選ぶときは、メーカーによって、ネットの形や頭の形のとり方が違いますので、いくつもかぶってみて、一番自分の頭になじむものを見つけましょう。スタイルは、丸顔だからこう、といった選び方をせず、自分の気にいったものをさがしましょう。遠りょする必要はありません。

カツラを上手に着こなすコツは、まずかぶりなれることです。

暮しの知恵

◉…温度と湿度

寒くなると室内で火鉢、こたつなどを使うことが多く、毎年一酸化炭素による中毒事故が発生しています。特にアパートの生活は、木造建築よりもガス中毒の危険が多いので、換気にはじゅうぶん注意して下さい。

室内の温度と湿度の関係は、人体に快適なものとして、温度二十四度前後、湿度は五〇～六〇％が適当とされています。空気が乾きすぎると呼吸器系統の病気の原因になります。

ガスストーブ、石油ストーブは燃えながら水分を発生しますが、電気ストーブは空気を乾燥させます。必ず、水を入れた容器をのせて使用して下さい。

◉…入浴の効用

日本人は風呂好きの人が多いといわれています。入浴にはいろいろな目的がありますが、熱い湯（摂氏四十二、三度）は皮膚に熱刺激を与えて強い作用を促す。胃の動きと胃液分泌を高め食欲を促す、などの効果があります。

また、ぬるい湯にゆっくりつかるのは、神経緊張のリラックス、筋肉疲労を治す、血液を脳神経から皮膚に誘導させ眠気をさそう、神経痛やリューマチ、痔の治療、浮力を利用し筋肉を活動させ筋マヒを治すなどの効果があります。

◉…電気がまの手入れ

白い塗装部分は、洗剤液でかたくしぼった布でふき、水ぶきをして、更にからぶきをします。油汚れは、アルコールを布につけてふくときれいに落ちます。塗装が薄茶色になってきたら、湿った布に酢をつけてふき、あと丁寧に水ですすぎふき取ります。

また、一年に二回位は歯みがき粉か重曹でふくと、汚れの度合いがかなり違います。ふたはスポンジに洗剤液をつけて洗うか、アルコールをつけた布でみがきます。

なお、外がまを水につけることは禁物ですが、もしも…の場合には、よくふいてからスイッチを入れて乾かします。

剣の天地

大胡攻め（十三）

池波正太郎作
中一弥画

（102）

大胡城の城門は、堅く閉ざされていた。そして、櫓という櫓、石垣、曲輪の土居などには戦旗がたくさんに打ち立てられ、朝風にひるがえっている。

『ゆだんをするな』

と、猪俣能登守がいった。

兵力の上からいえば、問題にならぬが、なんといっても、相手は上泉伊勢守である。

伊勢守の智謀（ちぼう）については、能登守も、よくわきまえているつもりであった。

だが、猪俣能登守は、以前、関東管領家に仕（つか）えていたころ、同じ味方である上泉伊勢守を訪問し、大胡城に一夜を泊したこともあり、

『大胡の城の内外は。わしが、すべて、心得ておる』

と、放言していたものだ。

その自信を買われて、今度の大胡攻めを、北条氏康から任（ま）かされたのであろう。

猪俣能登守は、いったん、荒砥川をわたり、川をへだてて大胡城の大手口をのぞむ小丘陵へ本陣を置き、

『それっ』

采配（さいはい）を、右に左に打ち振った。

かねて打ち合せたとおりに、

『城を囲め』

と、いったのである。

このとき、すでに、城の中には一兵もおらず、一頭の馬も残っていなかったのだが、能登守はじめ北条軍の将兵は、

『ゆだんするな！』

『いつ、打って出るやも知れぬぞ』

『囲みを急げ！』

などと興奮（こうふん）し、早くも勝利に酔い、酔いながらも手強（てごわ）いときいている上泉勢を怖（おそ）れつつ、駆けまわった。

能登守は、本陣をもって、正面の大手口から押し寄せると見せ、城兵がこれに備えて正面へあつまるや、すぐさま、西曲輪と北面の外曲輪へまわしておいた強力な部隊を、一気に城内へ突入せしめる作戦を立てていた。

（これならば、ひとたまりもあるまい）

能登守は、そう考えている。

諸部隊が急速に移動を終えた。

『よし。川をわたれ』

能登守が本隊を正面から進ませはじめた。

大胡城は、依然、しずまり返っている。不気味（ぶきみ）であった。

荒砥川をわたった本隊は、そこで陣形をととのえ、いっせいに鬨（とき）の声をあげた。

ペイジボブ
秋から冬は女らしい内巻スタイルです
そしてカット アンド ブロッスィングです
ビューティーサロン 水野美容院
平駅前（ヨーカドー通り）　TEL・74－2678

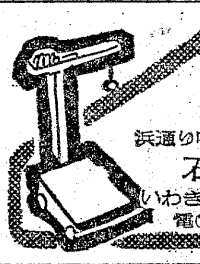
普通特殊専門販売
浜通り唯一の
石城計量社
いわき市平谷川瀬字三十九町
電㉔3468・8059

住宅設備機器販売
■浄化槽　無臭トイレ
■ポリバス　ホーローバス
■石油風呂釜　ガス風呂釜
■ステンレス・アルミ流し台
ヤマハセントラルヒーティング
設備一式
ショールームにぜひ一度ご来店下さい
（6号国道沿い）お問い合わせおよび
価格はご相談に応じます
OSK 思川産業株式会社
いわき市平塩字塩向10　電㉝4117代

美しい街……美しい看板
総合看板　プラスチック看板　自動車文字入れ
有限会社 コマツ看板店
工房　いわき市内郷御台境町新町前（たいらトルコ裏）
TEL（74）7466　夜間（74）3347

デザインテント・カーテン
シート・ほろ
常磐テント商会
いわき市内郷御厩町〈内郷ヘルスセンターバス停前〉
TEL・平㉖3032　常磐㊷2345

40年の伝統を誇る
花嫁の専門店
衣裳の相談も承っております
美容 さかもと
二階　美容室
一階　カバーマークサロン
平・中町（大黒屋前）
電㉔4938

諸官庁・会社・学校・事務所　御用達
文具・事務用品の
デパート 渡辺文具店
常磐湯本町桜木町通り　電㊸二四四〇番
ご注文のお電話、お待ちしております。
※在庫が豊富、品切れが無いので有名。
※配達が敏速、価格は勉強なので好評。
※初取り引きには感謝記念品を持参いたします。

庶民金融
低利・敏速
お気軽にご来社下さい
福島県庶民金融業協会会員
杉山商事
平・十五町目一六（佐藤事務所2階）電㉓四四一四

伝統の味覚
おでん種寅
ご贈答用品
かまぼこ蔵
平・一町目　電㉔4541

6号駐車場
平駐車場
平中央駐車場
各指定駐車場
完備
寿し処 千成（せんなり）
平（平和通り）電㉔七七五四

会津清酒
大和川（やまとがわ）
いわき市平字材木町
大喜多や
TEL・㉓3722

仕上がりは「より早くより美しい」を
当店のモットーとしております
シロガネドライ
サービスセンター
いわき市平字白銀町　電㉔六〇七四

落ち着いたお部屋でご商談、ご会食に
お気軽にご利用ください
料亭 いま田
いわき市平字中町二三　電㉓一六一三

グループ紹介

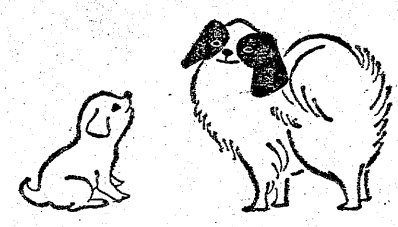

カット　ひろみ(平)

JKC・東北南部愛犬支部

事務局・いわき市平字十五町目　カワマタ・ドッグセンター

正しい犬の飼い方を

しつけや訓練を十分に　人気を呼んだ〝展覧会〟

☆…一頭何千万円もする希少価値の犬に対し、保健所からつけ狙われている…☆
☆…のが野良犬。この犬が人間をかみ殺すという事件が市内はもちろん、全…☆
☆…国各地で発生している。だが、会の運営を大きくするに伴い、野犬の…☆
☆…数を減らそうとするグループがある。市内にも最近誕生し、少しずつ動…☆
☆…き出しており、市民から注目されている。…☆

このグループは「JKC・東北南部愛犬支部」と呼ばれ、日本一の畜犬団体〝ジャパン・ケンネルクラブ〟の東北支部。同グループは今年の四月二十五日ごろ、いわき市平字十五町目のカワマタ・ドッグセンター内に、市内の愛犬家安藤勝規、河波重男、須藤洋、菅波計さんなど三十二人が集まり「正しい犬の飼い方を学ぼう」と話し合いをしたのが始まり。この時、「JKC・東北南部愛犬支部」加盟申請を本部の全日本警備犬協会、全日本畜犬登録協会公認の〝ジャパン・ケンネルクラブ〟に提出した。

それから約四カ月後の八月十二日、正式な加盟が認められたため、レストランブラジルで発会式を行った。この日は市内の会員四十人に本部（東京）から五人が来市し、支部承認の認承式を兼ねて実施。また、四月から八人の会員が増え、会員達が各地区にいる愛犬家に加入するよう呼びかけたところ、たった二カ月間で七十人にふくれ上がった。

同グループは「正しい犬の飼い方」について学ぼうと、犬の展覧会を行うことにしているが、発足して間もないグループとあって、さる十月二十八日に平駅ビル屋上で実施したのが初めて。

だがこの催しは市内の愛犬家達に、正しい犬の飼い方を展覧会に出しながら、犬のマナーを実際に自分の目で体で覚えてもらおうという、少し意地悪な催しだった。しかし、市内の愛犬家達は東京、宮城、栃木などからやって来た犬のマナーを見て①自分の犬のまずさを知った②自分の犬の方がもっとすばらしかったと感じた―そして相手の犬と比べて犬の引き方、歩き方、ポーズの取り方などのマナーを知っていたならば、もっとよい成績が取れたのにと感じていたという。実際、ほとんどの人が犬を引くのではなく、犬に引かれて歩いていた人が多かったそうだ。とくに今回参加して知りたかったことは、引き方やポーズの取り方などで、大変よい体験が出来、「…よりも深い〝何か〟を感じたと関係者はいう。このような催しは、これから年に十回程度実施して行きたいと意気込んでいる。

◆役員◆
▼会長＝佐藤常雄（明治町）▼副会長＝河波重男（六人町）大庭清（北白土）▼支部長＝安藤勝規（才槌小路）▼幹事長＝菅波計（北白土）▼副幹事長＝高橋信幸（十五町目）▼常任幹事＝須藤洋 安藤春喜（都山）▼幹事＝清野敏勝（南町）阿部てい（南白土）寺島文昭（小太郎町）倉林孫子（塩）▼会計＝安藤静子（才槌小路）

損害賠償　一千万円の請求も

予防接種、散歩忘れずに

また、同グループ会員の話では、展覧会のマナーはそう難しいものではなく、出陳するたびに少しずつ覚えられるという。また、犬を飼う人に対しての注意は、犬を飼う人は自分が好きで飼うが、他人に対して迷惑をかけないようにする。たとえば「待て」「おすわり」「お手」「走れ」などの動作に加え、散歩する場合、引き綱を自分のすぐわきにつけ、犬も本人から離れない訓練「つけ」が必要。それに犬を飼う場合は綱かくさりにつなぐか、オリに入れて飼うことが〝最低条件〟。だが、つなぎっぱなしの犬ほど危険なことはないという。朝晩の二回はかならず散歩に連れて行き、一緒に犬と遊んでやることが大切。そして自分を守るためにも、狂犬病の予防接種を受けること。万が一、事故が発生した場合、事故の大小にもよるが、犬が犬をかみ、一千万円の請求をうけたという実例もある。人に対してはその状況で多額の費用がかかるため、被害者に対しての費用もバカにならないので、最低条件と散歩、予防接種はかならず実施するよう呼びかけている。

野良犬の対策を

犬の中でも血統書付きの犬と違い、雑犬を飼っている人もかわいがって飼育しているが、たまたま雑犬ゆえに捨てる人もいる。捨てられた犬の中で、生き残った犬は野良犬として動き出す。強い犬が生き残る世界で、強い犬の子が生まれ、より強くなるので、より危険だ。また、子犬のもらい手がない場合は、保健所で処分してもらうほかないという。

【愛犬五カ条】
①登録と予防注射はおすみですか？犬と自分を守るために必ず受けましょう。
②あなたの飼い犬は他人に迷惑をかけていませんか。責任ある飼い方をしましょう。
③どこの犬でもかむときがある。家族みんなでかわいがっていませんか？丈夫なものを使いましょう。
④首輪やくさりは古くなりましょう。
⑤あなたの犬は運動不足や病気にかかっていませんか。適度な運動と健康に注意しましょう。

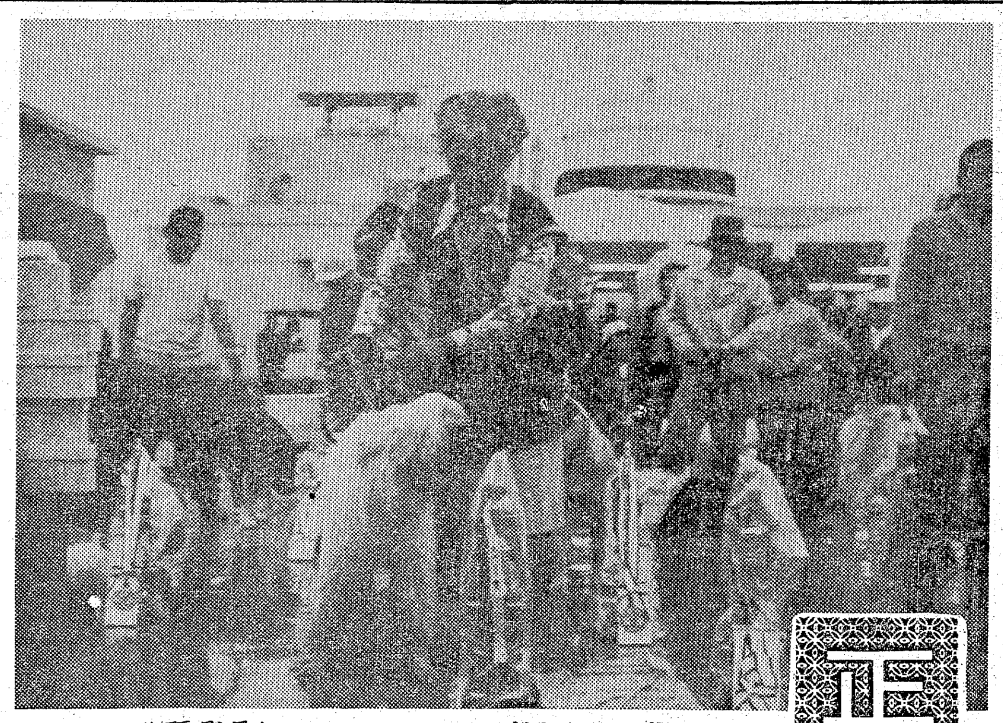

珍種ぞろいのワンワンでにぎわった会場

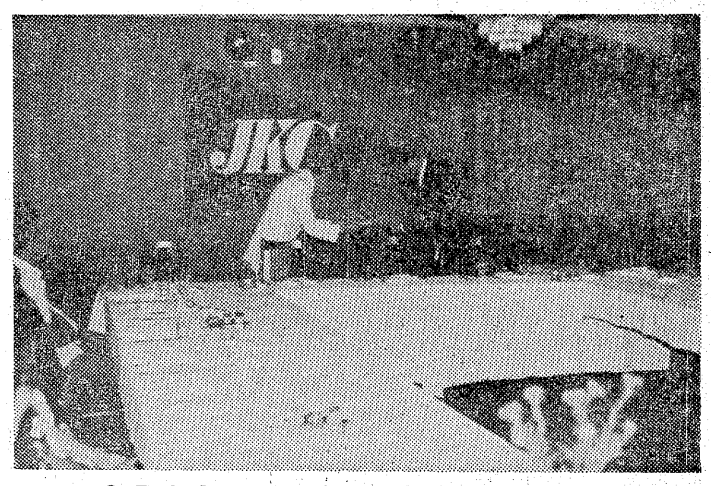

8月12日に盛大に行われた発会式

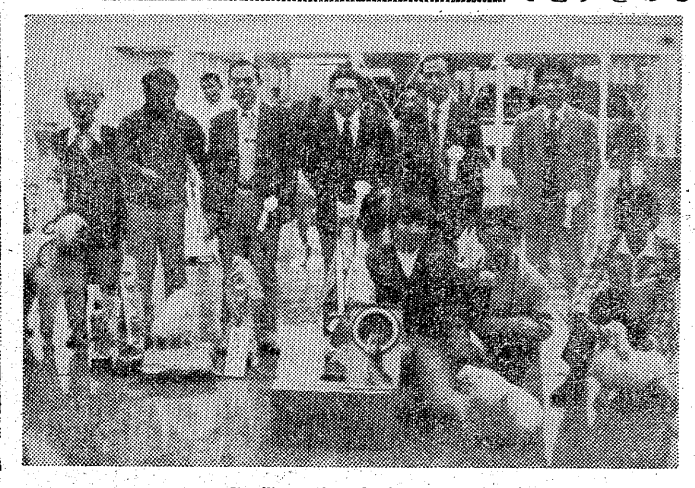

入賞に輝く喜びの会員たち

1階 読書相談室　設けました　書籍・雑誌のことなら　なんでもお問い合わせ下さい
2階 アクセサリー　贈り物売り場　2階学参もの売り場に　特設しました　見るだけでも　目の楽しみです
・マルトモ書店
・ヨーカドーマルトモ店
男女社員募集
マルトモ書店
いわき市平・四町目　☎74―6161代

"特殊冷風乾燥製造法"の
大川の平やぎ
浜の名産
大川魚店
特殊製造による衛生的な仕上げ，品質・味とも最上級品です。
四季を通して"ふる里の味"を贈物に，食膳に御利用下さい。
(春.夏.秋.冬)　(浜の名産品)
■いわき市四倉町字西三丁目
☎(32) 2916

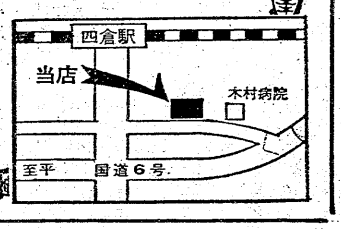

まだひどい川と海

県が水質汚濁測定結果を発表

下水道の整備が急務

県公害規制課は一日、いわき市の藤原川など県内の公共用水域の四十七年度水質汚濁測定結果を発表した。それによると工場排水及び都市大水の影響で、水質の汚濁はいっこうによくなっていないことがわかった。とくにいわき市関係では藤原川の汚染が進行、基準の規制を強める必要がでてきた。「水質汚濁を改善するには公共下水道の整備が急務」と同課では指摘している。

いわき市関係をみると、藤原川は四カ所で四十四検体を採取、一般的な水質汚濁を示すBOD（生物化学的酸素要求量）の環境基準一三PPMを越えたのは三十検体（六八％）で、かなり汚濁が進行している。最高は三八・五PPM、最低二・〇PPM、平均でも一〇・八PPMと基準を倍以上上回った。

同じく、蛭田川は五カ所で四十四検体を採取、藤原川同様三十検体（六八％）が基準三PPMを超過した。最高は七八・七PPM、最低二・一PPM、平均では九・三PPM。

このほか、小名川は平均値で三八・八PPMと県内で最悪の汚濁河川になっている。

海をみると、小名浜港は六十検体中九検体（一五％）がCOD（化学的酸素要求量）の基準一三PPMを超過した。最高は七・二PPM、最低は〇・〇PPM、平均一・三PPMと平均ではかろうじて基準内。また、常磐海域は七十二検体中二検体（三％）がCOD基準の二PPMを超過している。最高七・二PPM、最低〇・〇PPMで、平均は〇・五PPM。海域の場合、藤原、蛭田両川の影響が多少みられる、と調査にあたった県・市公害対策センターではいっている。

このほか、両川はじめ小名浜港、常磐海域でも微量ながら鉛やヒ素が検出された。また、河川では工場及び家庭排水の影響で大腸菌群数が環境基準を超えるケースが目立って多くなった。

家庭のしつけを痛感

少年センター10周年式　広域補導を討議

少年センター創立十周年記念式・補導員研修会は一日午後一時から、いわき産業会館に市内の補導員、関係者三百人が出席して行った。この席上併東実さん始め四十人に市長、協議会長から表彰状が贈れたあと研修会に移り、地域ぐるみの補導活動の拡充強化を図ることになった。

創立十周年式典では馬目助役、大和田教育長のあいさつのあと、十年間続補導員四人、補導員連絡協議会長からの感謝状四人、同表彰状受賞者二十二人に表彰状が贈られた。

式典に引き続き研修会に移り「地域ぐるみによる広域補導活動をどう進めたら良いか」について六方部から話題提供があった。

平方部は志賀久平氏が「家庭実情に即した指導活動。とくに子供への働きかけが重要だ」。磐城方部は酒主亮道氏が「今年からの分室設置は広域補導に大きな力となっている。また、少年センターのP・Rを盛んにしたほうがよく、専用車の配置も考慮してもらいたい」など各種の意見や体験的な事例発表があったが、全体的に出された意見は家庭教育の大切なことと充実。今年から設置した分室制により、広域補導はもちろん、補導員とセンター、市民の緊密化が増した。だが、各分室にも広域補導による専用車の配置が必要だということだった。

また、全体会では各方部からの意見を中心に活発な話し合いを展開した結果、①地域ぐるみの補導活動の拡充強化②関係機関、団体との補導体制の強化③社会環境の浄化と非行防止の推進という三つのスローガンを図ることになった。

〝交通遺児に愛の手を…〟

常交労使が街頭募金

常磐交通では不自由な生活を送っている交通遺児に愛の手をさしのべようと、労使が一体となり二日午前十時から平駅前など目抜き通り六カ所にそれぞれ分散して「交通遺児の常磐交通カンパ」を行い、市民に善意を呼びかけた。

この日は朝から曇り空で肌寒い日だったが、それでも組合員らは、寒空をものともせず市民にカンパを呼びかけた。この日集まったカンパは同社の創立三十周年記念の十六日に交通遺児に贈ることにしている。

【交通遺児の常磐交通カンパにチビッ子も協力】

陣場地区トップ切る

種地久団大繭「共同施行」へ設立総会

養蚕経営規模拡大に伴う計画的な多回育蚕の導入を推進するため、県は大規模な種繭団地造成計画を立てていたが、いわき市大久町地内の旧大久村有林地などを含む四カ所、二十五㌶がその建設地に決まった。四十八年度から三カ年計画で事業を進めるが、種繭団地の第一期工事に当たる陣場地区の早期着工を目指し、大久地区の養蚕農家の十一人が参加して三十日、「陣場地区土地改良事業共同施行」の設立総会を久之浜二小で開いた。これで種繭団地造りは本格的に始動、三年後には名実共に県内随一の種繭産地となる。

第一期工事に当たる陣場地区は畑、山などを含む十一㌶で、十二月から工費六百七十六万円を投じて整地、さらに来年三月には整地された十一㌶に桑の苗木九万本を植えるが、九月の晩秋蚕には桑も使用出来る。

第二期工事は来年十一月ごろから取りかかり入間沢、桃木沢などの山を整地、桑の苗木を植えることになっているが、第三期工事では種繭団地として完備しておかなければならない付属施設の稚蚕飼育所を四むね、壮蚕飼育所七むねを建設する。

完成後、同種繭団地では県内の養蚕農家で使用する三十五万箱の約四〇％に当たる十四万箱の種繭の生産が可能になり、今まで種繭の買い付けで茨城、群馬などに足を運んでいた養蚕農家もこれで解消される。

くらし随筆

麻雀道

熊谷　繁治

つい最近まで自称名人であった私の麻雀も、とんとツキに見離され、単なる評論家という有り難くない名称をいただくに至った。顔で笑っても、内心の憤まんはやるかたない。

◇

麻雀は碁や将棋と違って、実力の差が歴然と勝敗に現れるものではない。その時の運によって非常に大きく左右される。それだけにギャンブル性が強く、碁・将棋のように高尚な遊戯に近づけないという悲しさがある。特に最近の麻雀は世相が反映してか、ますますインフレ化がエスカレートしている。麻雀本来の面白さは手づくりにある。刻々と変化する周囲の情勢や牌の流れの中で、自分の手を対応させながら華麗な手に作りあげていく喜びである。インフレ化の強い現在の麻雀（結局はギャンブル性の強い）では、苦心の末に出来た満貫も、リーチ、一発、裏ドラ二丁と同じ点数でしかない。ますますツキに支配されることになる。

ところで日本には現在三つの麻雀愛好家の組織があり、それぞれに段位を授け、正統な麻雀の普及育成に努力している。特にマナーにはきびしく、ルールとして厳重に罰則を科している。例えばしてはならないことの中に、先ツモはもちろんだが、手牌の一部公開、三味線、リーチ者のノゾキ、フリコミ者の批判やアガリ者の非難、打牌の際の失礼という言葉、リーチ者以外手牌を伏せてはならないなどがある。麻雀とは本来折り目正しい競技なのです。

◇

それにしても勝たない事には、何を言ってもしょせん引かれ者の小唄とは、勝負の世界はまったくきびしいと知った。

（商業・平）

年賀状の印刷はお早めにどうぞ

（順不同）

総合印刷のコンサルタント
イガリ印刷
いわき市平字月見町二五　電(74)二八八九

敏速・丁寧
大和田印刷所
大和田幸策
いわき市平字手搦二九　電(74)七〇七五

はやくてきれいな刷りあがり
合資会社　常磐印刷所
いわき市平字中町一四　電(74)二二四六

'74
美しい印刷
早い納期
ご注文は当店へ

株式会社　平活版所
いわき市平字一町目　電(74)六一八五代

株式会社　平和印刷所
いわき市平谷川瀬字明治町　電(74)六七七六

合資会社　丸山印刷所
いわき市平駅前ヨーカドー通り（丸山ビル2F）　電(74)三八二二

印刷のご用命は！
三国屋印刷所
いわき市平字材木町　電(74)三三一〇

はやくてきれいがモットーの
八幡印刷株式会社
いわき市平字旧城跡二七　電(23)一四七一代

株式会社　山崎活版所
いわき市平字二町目　電(74)一〇〇一

小名浜印刷所
いわき市小名浜字中明神町一四　電(92)二〇五四

小野印刷所
いわき市小名浜字中明神町二　電(92)二〇六二・三八三〇

田中印刷所
いわき市小名浜諏訪町一一ノ四　電(54)三八七三

長瀬印刷株式会社
いわき市小名浜字渚廻り五一　電(54)三八一九代

修学旅行の小名高生受難

2人入院、32人が軽傷

姫神バス　名神高速で追突事故

五日午後三時過ぎ、日本交通公社平支店に入った連絡で関西へ修学旅行中の小名浜高校二年生が乗っていた観光バスが大阪・吹田市の名神高速道路上り線千里山トンネルで玉つき追突し、生徒三十四人と旅行付き添いの看護婦一人、公社添乗職員一人の計三十六人がケガ、近くの四病院で手当てを受けたが、幸い軽傷で二人が入院した以外は、そのまま予定通り旅行を続けている。

軽傷者は旅行を継続

五日午後二時半ごろ、大阪府吹田市千里山東の名神高速道路・千里山トンネル内上り線出口で、トラックが急停車、これに後続の乗用車、軽四輪トラックが追突、続いて小名浜高校生の乗っていた姫神バスが次々に追突した。

このため三十四人の小名浜高校生と付添看護婦、添乗公社員が顔や頭を打ち歯を欠いたりケガ、ムチ打ち症で付近の四病院に収容手当てした。

幸いみんな軽傷で比較的傷の大きかった遠藤京子さん＝いわき市小名浜下神白字舘腰二八ノ五＝と鈴木江津子さん＝同小名浜字吹松一一ノ六＝の二人だけ入院、他の三十二人はその夜、みんなと一緒に奈良に泊まり、予定通り旅行を続けている。

また入院の遠藤さんは下くちびるを一㌢ほど切り、頭を打って気分が悪いといっていたが六日にはすっかり元気回復、鈴木さんは左の目の上を二㌢ほど切って三針縫い、ほお骨を打って気分が悪いといっていたが、同様に回復、かけつけた父兄と六日には帰市できる模様。

第一報を受けた交通公社平支店の話では、添乗の鈴木保与さん(三四)は、自分もムチ打ち被害を受けながらも、ハイヤーなどで生徒達を各病院に送り届けたあと、三十二人をその日の宿泊地奈良に送り、この間、各方面への連絡、手配に治療も受けられなかったほどだったといい、六日朝、長嶋一三支店長と交替要員として西村捷治団体リーダーが旅行先の奈良へかけつけた。

連絡や見舞い、問い合わせでてんやわんやの小名浜高校菓子吉郎校長の話では、四泊五日の関西旅行で四日朝八時四分泉駅発の列車で二年生(七学級)三百二十人が波木井近教務主任ら九人の教諭の引率で出発。姫路城を見て姫神バスで名神高速道を経て五日夜は奈良へ、このあと京都を見て八日午後三時三十四分泉駅着で帰る旅程で、その旅行二日目のご難だった。

学校では思いがけない事故に六日朝、渡辺久茂教頭、竹田生徒指導部長と入院した二人、歯を欠いたという一人の計三人の父兄とがかけつけた。

『入院した二人も含め、みんなケガが軽く、不幸中の幸いでした。お騒がせしました』と、学校側や父兄はホッとしている。

【ケガをしたとわかった生徒】

▼入院＝遠藤京子、鈴木江津子

▼ケガ＝作山洋子、箱崎由利子、草野弘子、佐藤みや、加藤充子、草野恵智子、木幡栄子、薄井規子、鳴原美智子、小野大子、小野祥重、仁平久美子、鈴木明美、籠谷みどり、小林寛子、岡崎和歌子、馬目美津子、志賀由実子、近藤秋江、柳内真由美、田中恵子、小野順子、上遠野美幸、佐川仁子、小磯久美子、大垣久美子、近藤友枝、長沢千春、服部いつ子、山口ちよ子、箱崎ハルエ（付添看護婦）鈴木保与（公社職員）

学園祭まかり通る

仮装行列にクラブ発表に

学園祭のシーズン＝いわき市内の各高校では文化の日の三日を中心に、趣向をこらした学園祭が華やかに繰り広げられた。

今年三日を中心に一般公開したのは磐女、湯本、勿来高の三校。磐女では三日、市内の目抜き通りで恒例の仮装行列を展開、四日は朝から父兄や他校生などが同校に続々とつめかけ、クラブ発表やバザー、フォークダンスなどに楽しい一日を過ごした。

一方、平市民会館では四日、福島高専主催の第二回バンドフェアが催された。同校のほか四倉、磐高のブラスバンドが出演、ベンハーや国盗り物語、ヘイ・ジュードなどポピュラー・ソングをあざやかに合奏、訪れた約千人の聴衆を魅了した。磐女の器楽クラブも友情出演するなど、今年最後の連休は学園で、マチで若々しいエネルギーの噴射がみられた。

【磐女の仮装行列】

調べによると、後藤はさる八月二十日午前、自宅で自分の腕にヒロポンを注射して使用した疑い。後藤はその後すぐ行方をくらまし、同二十一日同署から全国に指名手配されていた。

なお、同市小名浜のトルコぶろを舞台にした覚せい剤密売事件で同署に逮捕された者はこれで七人目で、同署は入手ルートを厳しく追及している。

【夏井川河原は紅葉狩り銀座】

通行人通報でドロボウ逮捕

忍び込んだ事務所包囲

いわき東署は六日、郡山市生まれ、住所不定、無職根本美鶴(三一)を盗みの現行犯で逮捕した。

根本は同日午前二時半ごろ、いわき市小名浜字辰巳町一九、飯島商事会社小名浜出張所＝徳元照明所長＝の事務所に忍び込み、現金六万四千六百円と目切りハサミなど五点（千五百円相当）を盗んだもの。

事務所内を物色中の根本を通行人が発見、同署に通報、署員十人が同事務所を包囲して捕えた。他に多数の余罪があるものと見て追及している。

県政モニターが施設めぐり

県いわき行政連絡室は県政モニターに市内の県の施設を見学してもらおうと、九日午前九時県いわき合同庁舎前を県政バスで出発、カナン村、公害対策センター、小名浜港などを見学、この後県の出先機関代表者と懇談会を行う。

ことしも防犯灯40基を寄贈

東北電力営業所で

東北電力いわき営業所の佐久間仁所長は五日午前十時、いわき市役所に馬目助役を訪ね、防犯灯四十基の寄贈目録を手渡した。

同日から始まった同社の秋のサービス旬間の行事のひとつとして寄贈したもので、内訳はいわき中央署管内が二十基、同南、東両署が各十基となっている。

同営業所は先に市、中央署などと暗がり調査を実施しており、学校や住宅団地など特に暗い所に防犯灯を設置することにしている。これまで同営業所が贈った防犯灯は約三百五十基に達している。

なお、この日は双葉郡楢葉町にも防犯灯十基を寄贈した。

【佐久間所長から市に防犯灯寄贈】

消防本部Aと六十枚が優勝

市民駅伝競走

第六回いわき市民駅伝競走大会はいわき市教委、市体協主催で三日午前十時、県営いわき陸上競技場スタートで行った。コースは同競技場周辺コース。

大会には職域の部六チーム、地域の部二チームの計八チームが出場し、激しいデットヒートを展開した結果、職域の部でいわき消防本部A、地域の部で六十枚青年会Aが優勝した。また、区間記録は請橋金物チームの佐々木福治選手が9分2秒という最高記録を出した。

成績は次の通り。

◇職域の部①いわき消防本部A（小島　笘崎　芳賀　佐藤　富岡）49分32秒②請橋金物③小名浜製鍊所④東邦亜鉛⑤いわき消防本部B

◇地域の部①六十枚青年会A（新妻　富岡孝　新妻勝　小島　富岡）50分42秒②六十枚青年会B

三和で三種混合接種　いわき三和支所は七日午前九時半から同十時まで差塩小、午前十時半から同十一分四十分まで中三坂公民館、午後一時二十分から同二時まで下永井公民館で、第三回三種混合予防接種を行う。

田人地区結核検診　いわき市田人支所は七日午前十時半から正午まで貝泊小・中学校、午後一時から同二時半まで石住小・中学校で一般住民結核健康診断を行う。

交通事故

	発生	死者	傷者
いわき中央署	7件	0	7人
〃東署	3件	0	5人
〃南署	0	0	0

（5日・県警交通企画課調べ）

県学校安全研究大会

いわき市は七日午前九時から正午まで好間一小で、県学校安全研究大会を開く。

片目の車〝見た人は！〟

昨夕、久之浜でひき逃げ

五日午後六時半ごろ、いわき市久之浜町久之浜字殿六六地内国道で、自転車に乗って帰宅途中だった同町田之網字西内一六ノ二、養豚業木名瀬完爾さん(五七)は後ろから来た車に追突されて転倒、顔に三週間のケガを負った。

木名瀬さんをはねた車はそのまま四倉方面に逃走したため、いわき中央署は、ひき逃げと見て署員を招集、検問を行ったが、まだ捕まっていない。自転車に追突した際、ヘッドライトのガラスが破損したらしく、現場にはガラス片が散乱していた。このため同署では、同時刻ごろ、片目で走っていた車の発見に全力をあげている。

元トルコマネジャー逮捕

ヒロポン一昨7人目

いわき東署は、かねてから覚せい剤取締法違反の疑いで全国に指名手配していた、いわき市小名浜大原字乙新地一六ノ五、強盗、傷害など前科七犯、元トルコぶろマネジャー後藤照太郎(三七)を、五日午前十一時十分、自宅に立ち寄ったところを逮捕した。

明日はお休み

明7日(水)は定休日のため全店休ませていただきます

■当日は　平駅ビル店・弘済会売店をご利用ください

じゃんがら本舗　みよし　平・田町　電㉓7111

急募

女子事務員　一名　高卒、20歳から40歳まで、経理事務経験者特に歓迎

女子パート　五名　高卒、年齢50歳まで

◎…履歴書送って下さい　面接日追って連絡します

総合結婚式場　ことぶき会館　いわき市平・田町　いわき民報ビル四階

しゃくなげ

秋の特別催し物ご案内

創業72周年記念

現代秀作日本画展

展示即売会

■会期　11月9日㈮～12日㈪

■会場　大黒屋デパート5階大催し場

創業72周年記念行事にふさわしい芸術の世界で新しい日本の一ページを創りあげた巨匠達があやなす作品の数々・東北ではかつてないスケールでお贈り申し上げます

■出品作家名［順不同］

安田靫彦　前田青邨　杉山寧　橋本明治　高橋龍雄　堅山南風　小倉遊亀　下村昭　麻田辰次　加山又造　山口蓬春　三岡吾郎　岩橋英球　片山忠彦　大郷和子　他・多数作家出品

古銭・紙幣と切手の展示即売会並びにお買入大会

■会期　11月8日㈭～12日㈪

■会場　5階大催し場第2会場

《買い受け品の一例》

古銭・紙幣・切手ならなんでも買い受けます

《鑑定人》

全日本貨幣商協同組合会員

全日本郵便切手商協同組合

株式会社　フクオ・スタンプ社

代表取締役　福尾六郎

定休日のお知らせ

明日7日㈬は定休日につき勝手ながら休業させていただきます

このあと14日㈬も定休日につき休業させて頂きます

あとは休まず営業致します

大黒屋は心と心のふれあいを大切にします　誠実の利益を図る店　大黒屋　平・中町バス停前㉓1131大代表

しゃくなげ

読書の秋

王子がとじきの生活をしてみたいと思って、同じ日に生まれたトムということじきの子を城に入れて鏡に向かうと二人は同じ顔なのでびっくりしてしまいました。

生まれた日も顔も同じだというのは不思議なことで、めずらしいことだと思います。王子がとじきの着物を着て門のところへ行くと、番人に「さっさと出て行け」といわれ、よろこんで外へ出て歩きはじめたのでした。どんなにかうれしかったことでしょう。僕も寝たきりの生活をしているので、生涯に一度でも良いからひとりで自由にのびのび道を歩いてみたいなあ、と思いました。

何日か過ぎて王様がなくなり、エドワードが王様になることになりイギリス中がお祝いのお祭りをしようとした時、本当のエドワード王子がお城に帰って王様の印を見せて王位を継いだのでした。

このように偶然の出来事がひとりの人を幸せにすることができるなんて、おもしろいと思います。僕もその偶然に出合ってみたい。

そうしたら、ジャイアントの馬場と交替してアントニオ猪木と勝負し勝ちたい。もしそうならば、先生方は馬場の面倒を見られるだろうか。真弓ちゃんに御飯を食べさせてもらっている馬場を想像しただけでも楽しくなってしまいます。

僕はいつもこんなふうに本を読んだ後、空想の世界に入っていくのが楽しみでたまらないのです。

（福島整肢療護園第三病棟）

読書後に楽しい空想の世界

斎藤達也さん（三）

明徳館幼稚園で遊戯会

常磐・明徳館幼稚園（金土重武園長）は十六日午前九時から常磐市民会館でお遊戯会を行う。

方部英語祭

方部英語祭は十五日、江名中を会場にして開かれる。

みんぽう映画案内

※【平】
☆ひかり座（六・二〇）サマータイムキラー（八・〇五）街の灯（↓19日）
☆聚楽館（六・三五）人間革命（↓16日）
☆平東映（七・〇三）番格ロック（八・二六）仁義なき戦い・代理戦争（↓9日）
☆平東宝（四・四〇）狼の紋章（六・〇〇）花心中（七・三〇）
☆アポロ座（五・四〇）華麗なる賭け（七・二五）グリーンベレー（↓6日）
☆名画座（六・四五）七人の侍（↓9日）
☆平ロマン劇場（五・五〇）SEX夏期セミナール（六・五九）発情族を刻ぐ（八・〇七）白い女郎花（↓6日）
※【常磐】
☆三函座　さえてるやつら　混血児リカ・ハマぐれ子守唄　子連れ狼・冥府旅道（↓6日）
※【小名浜】
☆国際　人間革命（↓23日）
☆磐城座　香港暴情　新スケバン穴場さぐり（↓6日）
※【植田】
☆うえだ館　宮本武蔵一・二部ここから始まる物語（↓6日）
☆中央館　色情まんじ巴　銀髪のうめき　性神日本列島（↓6日）
☆菊多館　淫獣マフィア　実録ボルノ裏面史　女獣強奪（↓10日）

きのうのボウリング

※ウチゴーボウリングセンター

株式・前場

本日の市況は、昨日に引き続き三井山、北炭などの資源株が買われて始まり、つれて紙パルプ、業績好調をはやして三菱樹脂、冶金工などの個別銘柄が物色された。

一方東電化、パイオニアなどの弱電値がさ株、松下などの優良株が小口の利食い売りに押され小安くなっていた。

中ごろより東電化を中心とした優良株が買われだし、値を戻す銘柄もあったが、総してさえない相場となっていた。特に新日鉄などの大型株は見送り状態となっていた。

主な高い銘柄は、三井山七円、松下五円、徳山曹六円、シャープ五円、東電化三十円。

主な安い銘柄は、アラ石百四十円、協醗酵七円、岡理ゴム七円、日立精九円、東洋電十円、ソニー五十円、トヨタ二十円、東洋十二十四円、永大産十円。

【地元銘柄】クレハ二百八十三円、常陽銀三百二十四円、七十七銀三百七十五円、東邦銀三百二十円、常磐興百三十一円。

旧ダウ二十三円安の四千六百五十三円。出来高概算八千株。

（平・水戸証券調べ）

市況

魚類

（5日午後1-6日正午）

六日朝の小名浜港はサンマが好漁。漁場が近いため入港船も多い。

【小名浜港】サンマ船十四隻五百五十一㌧　底引船十二隻十二㌧　五百五十㌔　小型底引船十三隻一㌧　四百㌔　小舟四十隻

▼サンマ　五十五万一千㌔　四〇一一八・五〇▼水ダコ　六千百㌔　一四〇一七六▼ヤリイカ　千三百㌔　二四〇一一〇〇▼メヒカリ　千㌔　五〇一五▼ムシガレイ　千㌔　六五〇一二五▼ドンコ　八百二十㌔　二二〇一七▼ガンバ　七百㌔　七五〇一三〇〇▼ヤナギガレイ　七百㌔　一六五〇一二五〇▼ノドグロ　五百三十㌔　六八〇一一〇▼マイカ　四百㌔　六〇〇一二〇〇▼ニクモチ　三百㌔　五五〇一一〇〇▼マダコ　三百㌔　七五〇一二九〇▼ハモ　三百㌔　一五〇▼水ガレイ　三百㌔　九〇〇一三八〇▼ヒラメ　百㌔　一八〇〇一二〇〇▼ボタンエビ　百㌔　四〇一一〇〇

【江名港】サンマ船六隻百十㌧

▼サンマ　十一万㌔　二九・五〇一二〇

【中之作港】サンマ船五隻七十㌧　底引船二隻二㌧六百㌔

▼サンマ　七万㌔　三〇一二〇▼小アジ　九百㌔　五▼アジ　三百五十㌔　二五〇一二三五▼マイワシ　三百㌔　三〇一二〇▼ハモ　二百五十㌔　二二〇一一〇▼ヒイカ　二百五十㌔　三八▼サバ　百五十㌔　一六▼イシモチ　百㌔　一〇〇

野菜

▼菜類　二〇一五（〃）▼白菜　二五一一〇（㌔）▼カブ　二五一一二（東）▼ニンジン　八〇一三〇（㌔）▼ゴボウ　一〇〇一二〇（〃）▼大根　三〇一一五（〃）▼ネギ　七〇一六〇（東）▼玉ネギ　一一〇一七〇（㌔）▼キュウリ　一六〇一三〇（〃）▼キャベツ　七〇一二〇（〃）▼サツマイモ　一〇〇一二〇（〃）▼ナガイモ　二〇〇一四〇（〃）▼ジャガイモ　六五一二〇（〃）▼トマト　二〇〇一四〇（〃）▼サトイモ　一五〇一一〇〇（〃）▼ニラ　三〇一二〇（東）▼ミツバ　二〇一一五（〃）▼モヤシ　二〇（〃）▼シイタケ　六〇〇一三〇〇（〃）▼根ショウガ　三〇〇一二〇〇（〃）▼ナメコ　四〇一二五（〃）▼春菊　二〇一一〇（東）▼カリフラワー　八〇一二〇（コ）▼玉子　一六一一〇（〃）

果物

▼リンゴ　一五〇一五〇（㌔）▼カキ　一〇〇一二〇（〃）▼ミカン　一〇〇一四〇（〃）▼バナナ　一〇〇一七〇（〃）

（丸平青果市場調べ）

漁海況速報

サンマ、常磐沖に漁場を形成

【海況】本県および常磐沿岸の表面水温は、十月二十五日までの観測によると、二十～十九度だったが、十月三十日ごろから急激に低下してきている。一週間ほど前に岩手県綾里崎東南東五十四㌔にあった十七度の水帯は、親潮の強勢により本県沿岸全域とほぼ常磐沿岸を覆っている。また金華山の南には十六度台の冷水が舌状に張り出している。小名浜湾口の水温は十八度、塩屋埼灯台の水温は、十七・二度となり、先週に比べてともに一～二度低くなっている。

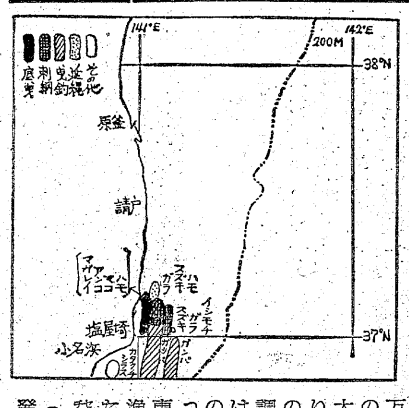
141°E
142°E
200M
38°N
37°N
原釜
請戸
塩屋埼
小名浜
底曳
刺網
巾着網
定置網
釣
採貝
マアナゴ
イコマ
ハモ
ヒラメ
スズキ
ハモ
ガラ
イシモチ
ガラ
ヒラメ
ガラ
ヒラメ
ガラ
ヒラメ