夕刊
いわき民報
いわき市平字田町63の7
いわき民報社
© 振替口座（郡山）4028
本社 0246 ㉒1666
小名浜支社 0246 ㊷3560
常磐支局 0246 ㊷2380
勿来支局 02466㉒2903

学校の給食費

来年三月まで値上げせず

食肉業者の協力で

野菜も横ばい やっと見通し立つ

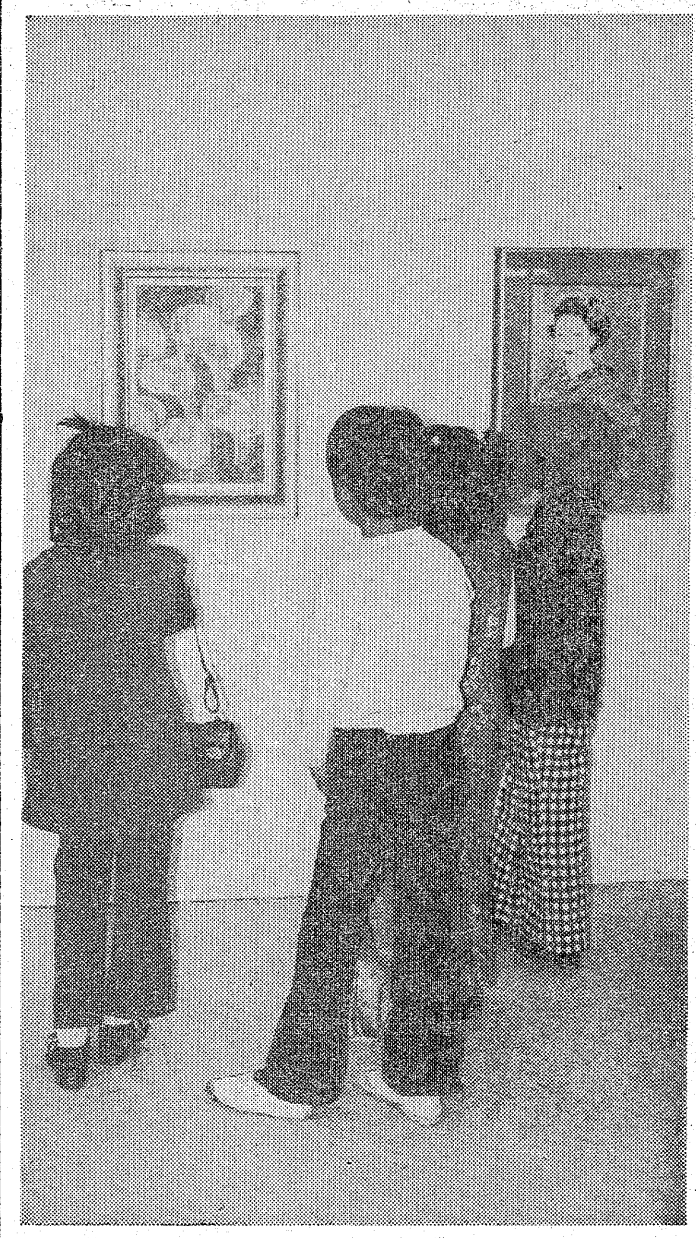

物価攻勢にたまらず剣ケ峰に立たされたいわき市教育委員会は、学校給食費の年度末は引き上げ案を学校、父兄らに提起して検討していたが、食肉業者などの協力、冬野菜の横ばい予測など、努力次第では年度末の三月まで現行給食費を継続出来る見通しが立ったので引き上げ案を撤回、来年度に持ち越すことに決定した。いわき市の学校給食は原材料を市内の各業者組合に依存している点が強味で、業者も『わが子のため、お世話になっているのだから』と、他市に比べて協力度が高く、食肉業者組合などは逆に十一月から来年三月までキロ五十円を引き下げ、安い肉を納入することになった。

夏以来検討中だった

いわき市の学校給食は小学校三万一千七百五十四人、中学校一万一六千三百五十一人の計四万八千百五人が完全給食を受けている。

現行の給食費は昨年春に引き上げたままの小学校千円、中学校千三百円。これは新市発足いらいの物価高に、割り引きしながらもスライド、毎年引き上げてきたのを、四十八年度は急激な父兄負担を与えてはーという配慮から当初では見送りに決定。年度内に物価値上がりが甚だしい時は後期でも調整的値上げをと考えていた。

これからやり繰り

物価の上昇に挑む姿勢

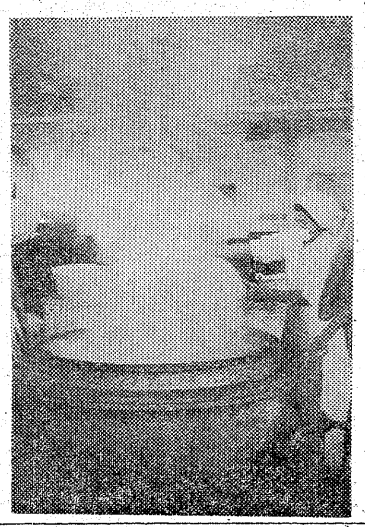

市教委の試算では一学期だけでも、前年比一六%給食原料高で、年度末比較では二〇%近くになることも考えられ、夏休みあけから給食費の引き上げについて関係各機関と検討、協議が進められてきた。とにかく一食単価で小学校児童が六十一円五十四銭、中学校生徒八十円では文部省基準の量、栄養分はとてものぞめないからだ。

小中学校で組織している校長会の方部長会議でも、各校長から「値上げはやむをえない」「年度途中の値上げは控えたほうがよい」など、半々の意見に分かれてしまい、市教委では各校長の意見を参考にさらに検討を加え、物価値上がり指数を調査していた。

この結果、昨年と比較して九月までは異常渇水により、野菜類は上昇し一六%の値上がりをしていた。だが、最近になって野菜類、くだものが少しずつ値下がりしている傾向にあることと、業者の見方も冬、野菜が順調に育ち、気象変化のない限り現在よりも安くなってくる。くだもの（みかん）は豊作でこれも安くなる。

—関係記事2面へ—

植田小PTA運動会　いわき市植田小学校PTA（庄司速旺会長）は十一日午前九時から、父兄の授業参観後運動会を行う。

【きょうも給食調理が続けられているが…】

生活芸術趣味の総合展

10日から体育センター

第五回いわき市民文化祭参加、〝生活芸術趣味の総合展〟は、十日から十二日まで磐城体育センターで開催される。主催は、いわき市民文化祭磐城地区実行委員会と磐城地区公民館連絡会。人形、紙人形、造花、手芸、ロウケツ染、皮工芸、楽焼、盤景、盆栽、生け花、油絵、書道その他すぐれた作品が展示される。

格調高い紳士服

テーラー オガワ
平・白銀町電74—3854

才言

▼…給食の是非として、毎日の弁当の〝おふくろの味〟の失われることは事実だ。おふくろさんは〝おかず〟を心配する苦労がなくなった。そのお返しが〝親子断絶〟でなければ良いが。

▼…ラーメンが百五十円の時代。六十一円（小学生）や八十一円（中学生）の給食費で偏食させずに必要な栄養をという方が無理。大幅減税より、父兄負担ゼロで、十分な給食をしてやった方が善政だろう。

本日12ページ

すてきな日本画展にタメ息

○…この地方では初めてという、すばらしい現代秀作日本画展が今日九日から、いわき市平・大黒屋デパートでフタあけした。

○…横山大観をはじめ日本画壇の代表作家の名前がずらり。それだけに庶民にはタメ息のもれるような豪華なものが多い。値段をいくつかひろってみても杉山寧の『皓』（九号）の一千百万円をトップに、四百九十万円の石本正『舞娘』（八号）など四～五百万円台が会場を圧している。

○…売れているのは百万円級の作品で、値上がりを見込み持っているだけで損はありませんと係員は説明。日本画は日本人の心をとらえ、すぐ作品と対話できるのが強味だ。

【人気がある豪華な「皓」「舞娘」の作品】

婚約したら内山のユビワ

フェニックスダイヤモンド
日本総代理店
株式会社服部時計店
英連邦宝石学協会会員
宝石 時計 内山
小名浜ショッピング店
電54—5227

新しいスポーツの紹介

郷里を見直そう　こんな所にこんな場所が　すばらしい自然とのふれあいを求めて新しいスポーツが誕生いたしました!!

年齢　性別　技能　マシンの大小に全然関係なくみんなで楽しめるレクリエーション〝モル〟（モーターサイクルオリエンテーリング）を開発しました　山野を地図と磁石をたよりに走り　スピードに関係なく最短距離を競い合う　文字通り自然とのふれあいの中で　だれにでも参加ができる遊びで今各地で大きな人気を呼んでいます

モーター・サイクル・オリエンテーリング
MOL《モル》

モルは山野にあらかじめ置かれている10カ所ぐらいのポストと呼ぶ地点を　地図と磁石で捜し出し　一番短い距離を走って　帰った人が1位となります　スピードはまったく関係がありません

●お問い合わせは…
本田技研工業株式会社福島営業所いわき分室
またはお近くのホンダ販売店へ

朝晩の食事で栄養を

お母さん達も心得て……

市内の学校給食費据え置きについて地元食肉業者組合は『わが子もお世話になっていることだし』と十一月から来年三月までキロ当たり五十円の値下げを決めた。このようなことから、向こう五カ月間の見通しが一応たったので市教委は①物資の購入は価格の法で業者協力が得られる②調理の工夫を行い、作る面で努力を行う③家庭とも連絡を密にし協力を求める④市教委が陣頭指揮で物価の情報を流す―ということになり、今年度中の給食費値上げはしない方針を打ち出した。また、現在までの物価上昇のため、予定より早く食い込んだ給食費は調理人や栄養士、関係者の協力を得てやりくりすることにした。

これで給食戦争は終わったわけではなく、来年三月まで給食原材料をいかにして二円でも安く仕入れるか、なんとかして栄養のバランスのとれた調理をするかにかかっている。

幸い、いわき市の学校給食納入業者は他市と違って市内の業者だけで肉、野菜、とうふ、コンニャク、しょう油・ミソといったように組合をつくり、各給食センターに納入しているので、『うちの子も世話になっている』というPTA意識が業者にもあって、今度の肉の引き下げなど、協力を得られ易いことだ。

調理献立にしても、こうした協力をバックに、高い動物タンパク、脂肪を植物性に変えるなどのバランスをはかってカロリー、栄養、ビタミン、カルシウム、脂肪など文部省基準を保持出来るよう努めることになった。

だが少ない給食費では、その完全実施は無理な話なので、近く学校を通じて全家庭に、朝晩の二食の中で、学校給食で不足しがちなビタミン類など補強してもらうよう通知する。

また、市教委が陣頭に立ち、物価の値上がりに関する情報を流し、随時応急措置をとれる体制でのぞむことを決めた。

なお来年度の引き上げ率は、四十八年度の物価指数、四十九年度の値上がり予想を算定して行うことになるうが、二年間の物価高ということからこれまでにない大幅な引き上げ率になりそう。

錦で鶏860羽を殺処分

五年ぶりニューカッスル病

富津も一カ月移動禁止

いわき市錦町の養鶏農家三軒で飼養している採卵鶏八百六十羽が、県外に出荷して戻ってきた採卵の古箱に付着したウイルス感染、ニューカッスル病にかかり、殺処分にした。ニューカッスル病は鶏にだけかかる法定伝染病で症状は呼吸器がおかされるほか、下痢、食餌不振となり、衰弱して死ぬが、感染力が旺盛で一羽かかるとたちどころにまん延する。いわき市内では五年前にも平高久地区の採卵鶏に大量に発生、大きな被害を出した。

同市錦町細谷一〇三、星稔さんで飼養している採卵鶏の数羽が、先月二十六日ごろから食餌不振となり、下痢症状で衰弱、次つぎに死んだ。さらに近くの星正さん、堀越俊男さんの採卵鶏も同じような症状で次つぎに死んだ。このため星正さんらはニューカッスル病ではないかと見て、二日いわき家畜保健衛生所に報告した。

同保健所で調べて見ると、死んだ鶏はいずれもニューカッスル病にかかっていたほか、同じ鶏舎で飼養していた鶏もかかっており、このため三軒以外の飼養鶏に飛び火、まん延するのを防ぐため、三軒の採卵鶏全部で八百六十羽を殺処分した。

さらに感染を防ぐため錦町で飼養している鶏八千二百羽についても、予防注射と鶏舎消毒を行ったほか、それ以外の川部、沼部などの周辺地区の約十万羽については、養鶏農家に対し自主的に予防注射、鶏舎消毒をするように呼びかけた。

なお、同保健衛生所では二日付でニューカッスル病のまん延を防止するため、感染経路がはっきりするまで錦町と隣接する富津町全域の養鶏農家に対し、十二月二日まで一カ月間、鶏の移動を禁止、卵を出荷する場合は同保健衛生所長の許可が必要になった。

ニューカッスル病にかかった鶏の殺処分で受けた被害額は三軒合わせると百二十万円以上に及んだ。予防注射の効力が失われる六カ月後にも第二回注射を実施する。

いわき市内では五年前に高久地区で大量発生、殺処分したほか、県内では二年前に原町市で大量発生、殺処分して以来二年ぶりの発生となった。ニューカッスル病は養鶏者にとっては全滅、まん延させられる恐ろしい病気で、毎年定期的に予防接種をするよう指導しているが、中にこれを守らないことから、こうしたまんえん被害を出すもので、子供も他地区から菌を導入したのが原因となった。

小名錬10周年増設の披露式

いわき市小名浜字落一の一、小名浜製錬所（鈴木学所長）では十二月七日、創立満十周年記念、増強工事完成披露式を挙げる。

同社は、わが国最初の共同製錬会社として発足、順調な進展を続け、今回増強工事を行っていた。当日は正午から工場案内、午後零時半から記念パーティーがある。

菊見の宴を堪能！

向寒へ徳風園行事

【徳風園での菊見の宴】

◎…いわき市平の老人ホーム徳風園（阿部順吉園長）では快晴の八日、庭にゴザを敷き、菊見の宴としゃれ込み、八十七人のお年寄りは花とダンゴをした。

◎…阿部園長ら職員と園生が、丹精ノ菊はざっと百二十鉢。このうち見ごたえのある六十鉢を玄関わきの大庭に並べ、その横でジューシューとジンギスカン鍋に舌つづみを打つお年寄りは、同園恒例のものとあって、一カ月も前から楽しみにしていた行事。

◎…寒さに向かって、栄養分をたっぷり吸収、抵抗力をつけて冬場を無病息災でというのが菊見の宴の趣旨だが、花をめで、珍味もめでるこの催しに、園生から隠し芸も浮かれ出て、スタミナどんどんと時の過ぎるのを忘れた。

変わらぬ大河内博士の魅力

詩誌『雑木林』4号出る

詩誌『雑木林』の第四号がこのほど発行された。『雑木林』はいわき市平上平窪字古館一ノ二、福島整肢療護園の大河内一郎園長（六七）と同園勤務岡部明さん（三七）の二人が作品発表の場としている準季刊誌。

第四号はB5版活字印刷二十一ページで、大河内園長十編、岡部さん九編合わせて十九編の詩が載っている。印象に残る作品は大河内園長の「道祖神」、岡部さんの「少年の日」など。とりわけ、「道祖神」は老いた肉体を吹きぬける寂しさと、これを支える精神力を〝道ばたのエロス〟道祖神のお面を通して表現したたった十一行の短詩ながら、今回一番の傑作となっている。ふだん着のことばをかまえることなく使える感覚は、大河内園長の魅力のひとつだ。

これに対して岡部さんは感情の抑制が十分でないため、ところどころでおしゃべりになるキライがある。「少年の日」の最終連〈おこれる日／なぜかそれらは／朝日のようにまぶしく／ぼくの心に／しみいってくる〉のように、突っ込んでものをみつめる目がほしい。

小川地区職場対抗野球大会　いわき市小川地区の職場対抗野球大会は十一日午前八時から小川中校庭で開く。

常磐で狂犬病予防注射　いわき市常磐支所は十日午前九時半から三時まで同支所で、畜犬登録・狂犬病予防注射を行う。

会と催し　10日

【平市民会館】▽市民文化祭「歌とおどり」発表会（午前9時）ホール▽宇佐美・五十嵐家婚礼（午前11時）結婚式場、大会議室、和室▽安斎・柴原家婚礼（正午）結婚式場、第一会議室▽古市・今野家婚礼（午前11時30分）結婚式場展示ホール▽慶応義塾大学いわき支部例会（午後6時30分）第二会議室▽民謡会反省会（午後4時）展示ホール

【勿来市民会館】▽長谷川・中村家婚礼（午前10時）結婚式場、大中会議室▽油座・新妻家婚礼（午前11時）結婚式場、大中和室▽睦バレエレッスン（午後2時）ステージ▽ラボ・パーティー（午後2時）楽屋

【常磐市民会館】▽聖書教育率仕者の集い（午後1時）

【平公民館】▽ドモリ矯正会（午後1時）第二ホール

【磐城体育センター】▽第五回市民文化祭展示（午前9時）全館

【しゃくなげ会館】▽平福社葬務所職員懇談会（午後2時）3F▽平商業高等学校60周年記念パーティー（正午）5F

【草野ホール】▽6人展（午前10時）美術ホール

【いわき産業会館】▽江尻・猪狩家婚礼（午前9時）全館

あすの特売

◇フジコシ＝焼肉用豚肉100㌘七七円、ミカン1㌔七七円、イクラ100㌘七七〇円、テーブルクロス七〇〇円、レモン七七円、コロナ石油ストーブ九、八〇〇円を七、七〇〇円、座いす七七〇円、最上スジコ100㌘七〇〇円を五〇〇円、スターキングリンゴ一コ五〇〇円、生ザケ一切れ五五円、エノキダケ一袋五五円

◇大黒屋＝マル氷みそ1㌔一二八円、ラーマンソフトマーガリン250㌘八九円、雪印チーズ250㌘一五八円、婦人用お買物袋二八〇円、紳士ビジネスソックス一八〇円、開店4周年記念オンワード紳士服特別販売会（紳士スーツ一九、八〇〇円、紳士スーツイージーオーダーカスタム仕立上がり二五、八〇〇円、エプロン・割烹着2枚九八〇円、カネボーアンゴラウールワンピース着分服地一、四八〇円）男女児ストライプカーディガン（5～15歳）一、五八〇円、プリント布団カバー（4・5幅）九八〇円、BIGフィッシング用品バーゲン（へら手き（3㍍マタ）、竿掛、元受、板重八、へら用えさ（赤・青・黒べら）2～3割引き）

諸官庁・会社・学校・事務所　御用達
文具・事務用品の
デパート
常磐湯本町桜木町通り　電㊸二四四〇番
渡辺文具店
ご注文のお電話、お待ちしております。
※在庫が豊富、品切れが無いので有名。
※配達が敏速、価格は勉強なので好評。
※初取り引きには感謝記念品を持参いたします。

ご婚礼写真
スズキ写真館
小名浜・銀座／㊷4365

父手塚靖は入院加療中のところ十一月九日午前零時三十分永眠いたしました　ここに生前のご厚誼を深謝し謹んでお知らせ申し上げます
追って葬儀は十一月十日午後零時三十分自宅を出棺いたします
昭和四十八年十一月九日
いわき市平下平窪字諸荷一
喪主　手塚芳直
ほか親類一同

故父遠藤明治の葬儀の際はご多忙中にもかかわらず遠路わざわざご会葬下されご丁重なご香料を賜りご芳志のほど誠にありがたく厚くお礼を申し上げます
さっそくお伺いしてお礼を申し上げるのが本意ですが略儀ながら紙上でお礼を申し上げます
昭和四十八年十一月九日
いわき市内郷小島町作田六
喪主　遠藤晃市
男　遠藤三千男
親類代表　安藤充

天気予報

（小名浜測候所調べ）
㊹五〇三一　玉半提供

【今夜】南よりの風、曇りから雨となる。
【明日】南または西よりの風、雨のち曇りがちで、夜にはにわか雨。
【海上】今夜、次第に波やや高くなる。明日、波やや高い。

あすの暦
11月10日（土）

旧暦	10月16日	勝	09	31	00
日出入	日	先	28	59	49
月出入	月	勝	11	53	
満潮	6:16	14:9			
干潮	5:3	21:0			

〝紅葉…〟
山路は　しずか
野山をめぐる
手に手のウイスキーは
楽しみを倍増…
さわやかに酔える
手軽な飲みものです
▽サントリーレッド……五〇〇円
▽〃　ダブル……九〇〇円
■11日（土）はお休みです
全国酒有連チェーン
大喜多や
平・材木町29　電23―3722

言いにくい事ですが
おいしいものを安くとは変でもさめてもの心掛けですが　鮮米の値上がりで左記の品やむなく値上げさせて頂きます　なにとぞご了承下さいませ
お赤飯　一キロ　三五〇円
お赤飯おにぎり　一コ　三五円
おはぎ　一コ　三五円
花巻　一コ　三〇円
赤飯折り詰め　一折（並七）一四〇円から
さかいストアー
平・1　電㉓3336代

いわき文化祭協賛
裏千家茶の湯会
期日　十一月十一日（日）
時間　午前十時～午後四時まで
場所　平市民会館内
第一会議室　茶席
二階ホールロビー　御園棚
和室　濃茶席
熊谷宗豊　吉成宗菊
岡田宗有　船生宗喜
田久宗光　塩坂宗鶴

なんでもコピー受注
藤森商会　平・かじ町㉓二二九六

越　フジコシ
栄養も気分も豊かになります
みかんがお安くなりました　たっぷり買って食卓に山盛りしてみませんかとても豊かになったような気がします　ビタミンCもいっぱい
大分産みかん（一㌔）九八円前後
愛媛みかん（一㌔）一二〇円前後
鹿児島みかん（一袋）七七円前後
スターキングりんご（一コ）五〇円前後
（平店本館一階）

読者の声

きょうのことば

真の勇気は第三者の目撃者のいない場合に示される

ラ・ロシュフーコー（フランスの政治家）

消費文明から節約時代へ！

内郷　遠藤昭雄

最近、新興団地をのぞいて見ると地内でも新築中の屋根にビニールと必ずといって良いほど、どの団がかけられ、そのまま放置されているのが二、三軒はある。また、コンクリートブロックが野積みにされ、新築家屋の庭先でアクビしているのも目立っている。

屋根は当初予定のカラー鉄板の入手難からの暫定処置であり、へいに使用するブロックは鉄筋の不足から工事が進められない結果からきているという。家を一軒新築するにはさまざまな建材を必要とし、また、外回りを整備するにも、庭石、芝生、植木を始めフェンス、ブロック、石材など、どれが欠けても工事がスムーズに運ばない。

政府では住宅政策の一つとして民間人の新築を促進するため、住宅金融公庫の貸付額を二百五十万円に　するなどの優遇措置を講じて、持ち家数を増やす努力をしている。が、一方では、実際に建築する場合、このような資材不足に加えて、市民銀行の金融引き締めによる貸出金が制約される結果を生じている。

建築に従事する大工、左官、塗装、板金業者らも資材不足からチグハグ作業が続いた結果、労力のロスが生じ就業日数も減るなどの苦境に加え、これを集約管理する建築業者らの倒産も出るのではないかとうわさされているほどである。

ナイナイ日本列島は、さまざまな悪い様相を寄れを前にむきだしにしている。建築業界ばかりでなく、すべての企業が資材不足にあえき、寄れの乗り切り策に真剣に取り組んでいるが、家庭生活もそれがあおりをまともに受けて生活がしにくくなってくる。ひところ華やかに消費文明をうたいあげて浪費生活になれ切った今では、勤倹貯蓄、節約の文字がピンとこないが、それに徹し切る心構えがなければ、ますます生活を追いつめてゆくことになる。心したいことである。

（会社員・52歳）

読者の声投稿規定▽住所・氏名・年齢・職業明記▽字数六百字以内▽原稿は返しません

納税者の声を聞く懇談会

"不公平ないように"徹底していないPR？

十一月一日から十日まで行われている『納税者の声を聞く旬間』にちなみ、いわき税務署では七日午後二時から同署署長室に平公民館長下山田民部、平青年会議所理事長関内諄一郎、平信用金庫理事長諸橋敬一郎、いわき民報社編集局長伊藤敬一郎の四氏を招き、青山署長ら幹部も出席して、税務懇談会を開いた。〃税金がどのように使われているのかなどのPRが足りない〃〃課税の公平に万全を〃などの活発な意見が交わされた。

まず同署側から税務の現状について説明があったのち懇談に入ったが、一番集中した問題は、納税を促進するためには〃国税がどのように使われているか〃を一般に周知させることだが、またPRが不足している点が上げられた。とくに〃東北で納められた税金が、どのように還元されているのか、諸外国に比べて高くはないか〃という質問が出された。

同署の説明によると、四十六年度に納められた東北の国税は二千五百三十九億円。これに対して地方交付税交付金や国庫支出金などで還元された総額は六千四百五十三億円で、納税額のざっと二・五倍にもなっているという。東京など大都市で納入されたものが、東北地方に還元されているわけだ。また国民所得に対する税負担は、日本の場合は一人当たり一九・三％（四十六年度調べ）で、アメリカでは二八・五％、イギリス三九・九％、西ドイツ二九・三％、フランス二七・二％などに比べると、かなり低いといえる。このほかPR不足の指摘に対しては、市の広報や企業の社内報なども利用、青色教室も開いていると説明。

一方〃重箱のスミをほじくるようなことはしないで欲しい〃という切実な意見も出たが、同署は現在の税制は申告納税制度であり、納税者が自分の所得を計算して申告する仕組みで、税務署は正しく指導するようにしている。無理に課税するようなことはしていないが、脱税などの行為については、厳しい態度でのぞんでいるという。

このほか〃医者の所得計算上、収入金の七二％を必要経費としているのは、他の所得者と比べて不公平である〃〃課税は不公平がないか〃〃税制の簡素化を図れ〃などの意見が飛び出した。医者の必要経費七二％については、確かに全国的に不公平という声が強まっており、税制調査会でも検討中である。また税務については、五の日を〃相談日〃としており、どんな問題についても指導官が相談に当たっていると強調。

【納税者の声を聞く税務懇談会】

あすの運勢

小川石洲

十一月十日（土・先勝）

【1月生】あれこれと迷うことが多い、あせらず慎重に当たれ

【2月生】善意でしたことが誤解されやすい、ほどほどにせよ

【3月生】自力だけでは無理だろう、周囲の協力を得て結果吉

【4月生】思いのほか好調の波がある、自信持って当たり順調

【5月生】自信と勇気で押しまくれ、引っ込み思案はマイナスに

【6月生】くよくよすることはない、当たって砕ける勇気を持て

【7月生】順調のようでも不安がある、足もとを固めてかかれ

【8月生】待てば海路の日和がある、あせらず転機を待つこと

【9月生】うますぎる話には警戒せよ、欲出して乗れば不利に

【10月生】水の流れのように順調に運ぶ、ただ軽率つつしめ

【11月生】チャンスは意外と近くにある、一歩前進してつかめ

【12月生】出るクイは打たれるとえ、今は控えめが結果よい

100円貨店

郡山に千円札も使えるパチンコ玉貸し機がお目見えした。（福島民報）きれいにシワを伸ばしたお札を指定の台にあてると、光線が当たって機械が自動的に本物か偽物かを見わける。本物の〃伊藤博文〃ならおつり九百円とパチンコ玉三十五個ジャラジャラ…◆バスに乗って、いざ小ゼニというときに大きな札しかない。おそるおそる車掌に出すと、心得たもので、ちゃんと回数券を渡してくれる。どんなとき、バスの中にも札をくずしてくれる機械があったらと思う。東京には、自動両替機が遊戯場のなかによく置いてある。千円札を入れると百円硬貨がちゃんと出てくる。インフレ時代だから、そのうち一万円札なんかも両替できるようになるかもしれない◆とにかく旅行にいって一番困るのは小ゼニ（硬貨）を持たないときである。電話をかけるにも、バイヤーにのっても、ロッカーを使うときも、やはり小ゼニの世話になる。それに、世はまさにオートメ化時代とあって、ジュース、コーラなどもすべて自動販売機。週刊誌にしても自動販売機で売られている。人件費節約のために生まれたものだが、便利な反面に不便なときもある◆ところで、これから寒くなってくるが、冷たい弁当を食べるのが苦痛である。この地方ではアルプスモートロールが自動温飯機なるものを施設している。硬貨を入れるとあついほどの弁当が自動的に出てくる。前日に希望数をとって、その分だけ弁当をつくり、温飯機の中に入れておけばいい◆大黒屋でも社員の要望にこたえ、こんどこの自動温飯機を入れる予定という。業務の関係でヒル時をすぎ、みそ汁やおでんなど、あったかくして食べるべきものを冷たくなったまま食べるほどまずいものはない。自動温飯機普及の時代を迎えるだろう。（龍人）

剣の天地

大胡攻め（十六）

池波正太郎作　中一弥画

この大胡攻めにあたり、[illegible]は、北条氏康に、

『上泉伊勢守秀綱が首は、それがしが討ち取り申す』

と、いいはなち、伊勢守との一騎打ちに闘志を燃やしていたそうな。

策謀（さくぼう）に長（た）けている能登守は、また、北条氏の麾下（きか）の中でも、

『音にきこえた……』

豪傑だったそうである。

それが、いまや……。

人の気配もなく開けはなたれた本丸の城門の前へ馬を乗りつけたまま、茫然（ぼうぜん）として、声もなかった。

さて……。

上泉伊勢守は全電をひきい、大胡の本城を脱出するや、

『急げ』

赤城山の東麓へまわりつつ、全軍を三手に分けた。

そして、

『平井の城へあつまるように』

と、命を下した。

上泉勢は、三手に分れながらも、たくみに連繋（れんけい）をたもちながら、まだ北条軍が進出をしていない渡良瀬川の西岸へ到着した。

ここで夜に入るを待ち、

『それ、急げ』

強行軍をもって伊勢守の東方をぬけ、翌朝に、前後して全軍が平井城へ入ることを得た。

もちろん、いまの平井城には、管領・上杉憲政はいない。

憲政が越後・春日山の上杉謙信のもとへ逃げたのち、謙信は、すぐさま上州へ出兵し、平井城をうばい返した。

このことは、すでに、のべておいた。

上杉謙信は、奪回（だっかい）した平井城へ、重臣・北条安芸守（ほうじょうあきのかみ）を城代（じょうだい）として入れ、備えをかためさせている。

『ようも、おもいきられましたな』

と、北条安芸守は、よろこんで伊勢守を迎え、

『なかなかに、できることではありませぬ』

『いや、いや……』

『大胡の城は近き日に、かならず、うばい返すことができます』

きっぱりと、安芸守はいった。

いまのところは、安芸守にしても、平井城をまもるのが精一杯のところであった。

『それにしても、北条氏康は、こたび、よほどに……』

よほどに以前から作戦をたてておき、準備をかされ、一気に上州へなだれこんで来たらしい、と、北条安芸守もおどろいているようであった。

ご婚礼家具各種
勉強で評判の店
いわき信販・福島信販チケットをご利用ください
萬 丸萬家具店
店舗／平・四町目電74—6633
工場／平・白銀町電74—6634
ショールーム／平・白銀町電23—1672

店舗総合・企画・設計施工◆各種ケース製造販売
総合ディスプレー器具販売◆建築ガラス工事販売
株式会社 石神
いわき市小名浜字本町19
電(92)2405・(53)4928

あなたのハンディアップを約束する
アプローチのできる練習場
四倉ゴルフセンター
四倉駅前 TEL・32—5234

■カラー作品■上層中流家庭を舞台に小津芸術の粋を見せる佳作！
10日公開16日まで
彼岸花
監督・脚本・小津安二郎■山本富士子・佐田啓二・有馬稲子・久我美子
次回17日から
黒沢明快心の野心作!!
羅生門
～三船・京・森・志村～
名作のライブラリー
名画座
平駅前世界館ビル5階　TEL・23—9465

好島庄について ⑤

地頭は私権的な支配を

第三に、「年貢運上大夫」のことは、地頭の沙汰権で、地頭が所領内の在家中からこれを徴発して、年貢を鎌倉まで運送させるわけであるが、これもとかく実行しなかったことは申すまでもない。

要するに岩城氏のもつ地頭職は、開発領主としての伝統に基づくもので、下地知行権がつよく、私領主としての私権的性格が濃厚にみられる。幕府派遣の預所が、幕府を背景として公権的な支配を行うに対して、岩城氏の地頭職は私権的な支配を行うものだったということが出来る。わたくしは平泉時代以来の東北の在地豪族と、平泉滅亡後、幕府から東北に派遣された新任地頭あるいは、預所との関係は、一般的にこのようなものだったのではないかと考えている。

伊賀氏ら岩城氏と衝突

打撃だった幕府滅亡

地頭と預所が権力闘争

中世における〝好島庄〟の歴史は、これまで幕府権力を背景にしてきた預所にとって、一大打撃だったことはいうまでもない。預所は新たなる権力者（保護者）を建武新政下の陸奥国府、ついで足利氏に求めるのだが、さらに八幡宮の本社たる石清水八幡宮の権威をもかりようとした。こうして南北朝内乱時代の〝好島庄〟は、一時的だったが「石清水八幡宮領」にすりかえられ、同時にまた室町幕府の御料所となって、預所伊賀氏は当庄の年貢を両者に進済している。しかし内乱期以降、急速に進行した岩城氏の領国化の運動に、預所は抗すべくもなく、十五世紀末期に東西両預所は、ついに岩城氏に対して臣従を余儀なくされ、大名岩城氏がここに成立すると共に、〝好島庄〟の歴史もこれで終わるのである。（おわり）

（東北学院大教授・佐々木慶市『いわき地方研究第10号』より）

伊賀氏および大須賀氏も、当地において在地領主化するためには、必然的に地頭岩城氏と衝突せざるをえない。荒野開発・下地知行・好島山などに関する数十年の相論は、両者の闘争がきわめて深刻なんとする運動である。一方、預所ばっこの両者の対抗関係を軸として展開するのであって、地頭岩城氏一族による年貢の未進対カン、田地検注の妨害、八幡宮諸役の難渋などは、公権をになう預所に対する、いわば権力闘争であり、岩城氏が名実共に当庄の一円領主たらんとする運動である。

カット・菱沼　儀

新権力者を足利氏に求める

このような中で鎌倉幕府の滅亡ものだったことを示している。しかも時代を降るほどに激しくなっている。

上試写室

■解説■　当時の世界的な大不況のさなかに投げ出された浮浪者が、盲目の美しい花売娘によせる恋を描いたこの映画は、パントマイムによる豊かな表現力とわずかな字幕で、すばらしいハートのドラマを描き出し、圧倒的な観客の共感を呼び起こした。いわばサイレント映画の一つの頂点といってもよい傑作である。一九三一年作。

■物語■　美しくととのえられた街の広場。盛装した紳士、淑女がいならんで、かわるがわる祝辞をのべている。新しくつくられたこの街のシンボル、繁栄の女神像の除幕式である。

さて、国家の吹奏とともに、幕がひきおろされてみると…その像の上に、ひとりのみすぼらしい小男が居眠りをしているではないか。人々の驚きの声、関係者の怒号…。おごそかなセレモニーはとうとう大混乱。

街の灯

その男（チャールズ・チャップリン）にしてみれば、やっと寝心地のよいところをみつけて、一夜の宿を…と思ったのに、それどころかとんだアクシデント。

ほうほうの態で逃げ出したものの、さりとてアテもない、さすらい人生。その日ぐらしの食にありつこうにも、世はせちがらい不景気時代のさなかである。

が、こんなみじめな境遇にあっても、恋の道だけは別。街角に花を売る盲目の少女（バージニア・チェリル）の美しさに、すっかり心を奪われてしまったのだった。わが身のみすぼらしさが相手に見えないのも、いまは救いである。ポケットに残る小銭でバラを一輪…。彼女はバラの花を男の胸にさし、固く手を握りしめた。うれしさにドギマギする男…。

誤解だった。街角に立って花を売る不幸な少女に、一枚の紙幣をにぎらせて、入れちがいに立ち去った紳士とその男とを、同一人物と思ってしまったのである。こうなっては彼も、あとへ引けない。今後、堂々と彼女と交際するには、金が必要である。トボトボと、ひとり夜の街を歩く男…。その前にふと現れたのが、かなり泥酔したひとりの紳士だった。足もとも危ないほどに酔いながら、これから川へとび込むという。いや、それだけは…とおしとどめる男と、酔漢とのすったもんだのあげく二人ともびしょ濡れになりながらも、結局は意気投合して紳士の家へ…。

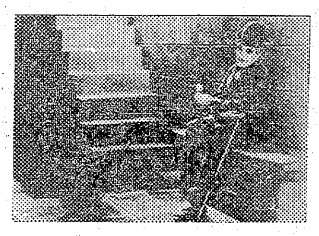

〝ひかり座〟・19日まで・同時上映「サマータイム・キラー」

平ひこばえ　45号より

平凡の幸せ

矢吹吐夢女

眼とられ白衣目に泌む今朝の春
哀調の僻ある訓辞校はじめ
閉山といよいよ決まり冬の霧
軽音楽流し給油所事はじめ
如何よふにもせれと籔蘗ややふて
ローラカーの響またあり日脚伸ぶ
卒業す平古躍りし子の礼状着く
休日毎ナンバー打って種袋
鉱山ゆれて花は労使の決断期
夏の潮磯の男をたぶらかし
咳き込んだ後はボソボソつゆの塀
風鈴売り来たらし団地戸毎鳴る
百合が香を吾が持ち込みて誇らしく
バス涼し人を雑ひだり立たせたり
髪つめて夏足袋の師の厳しけり
夏痩せて亡母に似しと吾も思ふ
今朝…郵便受にこそと落つ
俄雨過ぎて鳴き継ぐ油蟬
ドルも円もかはりはなし虫時雨
虫の辺の柱にしるす子の背丈
秋茄子のはじけ何やら憑厘めき
かな文字の手本購なら瀬祭忌
名月生れ舞めき初むるカーライト
けら鳴くや遠く貪しき想ひあり
健やかな寝息こぼるる草風
街よぎる秋の黄蝶の鮮やかに
風穴と出ればいかの香秋の富士
色豊か秋果の店に佇ち惑ふ
魚売りのリアカー囲み冬隣
五合目で彩極まれりななかまど

月の瀬がしら

水戸よし信

風光の瀬がしら炎えて鮭のぼる
貝殻にこもる波音秋ふかし
草紅葉口あけしまま鮭せらる
栒紀の実や嶺の浮雲日をはらみ
秋深し海に隔る岬灯り
ポケットの薬が温める一葉忌
栒杞の朱に心おき去る野のひかり
初暦ひらけば夢のある言葉
羽根つきの羽根がゆたかな日をはこぶ
貝ひとつひとつに満ちる冬日かな
夜回りに黒く越されて咳やけり
猫柳ひかる故郷に父母なし
猫柳スト突入のヤ、寂か
クロッカス水に咲かせて共稼ぎ
冬日燦デモは先頭から歌ふ
寒蜆舌出しきってスト解かる
揚雲雀夢もちし日は遥かなり
八方萠ゆ歌で伸び出すデモの列
若き輪のコーラス梅が匂ひ出す
出張所と云ふ事務一人日脚伸ぶ
熱兆す掌の汗うぶふ秋の風
螺碧く生れ日矢射す朝の社
梅雨霧のふかき街来てめがね拭く
ポケットを貝殻が占め今日立夏
海五月愚かなる掌日焼けして
毛虫焼く火の色青き四迷の忌
水音は晒し女の私語遠転り
漉き舟のとろりと春の日の障子
漉き紙の乾くかがやき蝶寄せず
蕗の苔晒場へ径せまくなる

社員募集

◎工務局印刷部オフセット要員（男子）
活版部文選要員（女子）
▽経験不問・高校卒程度・25歳まで

◎営業局販売部員（男子）
▽高校卒・18歳～40歳位まで
▽普通免許または自動二輪免許証所有者
※ご希望の方は履歴書持参の上ご来社下さい

いわき民報社
いわき市平字田町六三　電㉓一六六六代

祝　七五三　大野写真館　☎74—2372

明10日（土）から　今話題の娯楽3大作公開！
★10・17日（土）オールナイト
昭和48年度芸術祭参加作品
《カラー作品》
野良犬
本年度映画界で最も話題を呼ぶアクション大作!!
渡哲也　芦田伸介　松坂慶子　志垣太郎
監督・森崎東　原作・黒沢明　菊島隆三
平駅前　界館ビル　平東宝　TEL 74 6811

カラー作品
人殺仕掛人
梅安蟻地獄
巧妙な殺しのテクニックとお色気ニンの娯楽巨篇！
東宝
原作・池波正太郎
監督・渡辺祐介
緒形拳　林与一　山村聡　松尾嘉代
ヒラにはヒラの仁義がある
会社は俺にまかせておけ！
原作・サトウサンペイ
なべおさみ・小山ルミ
竜雷太・田中邦衛
タ日くん《カラー作品》
サラリーマン仁義

本日午後10時から前夜祭16日まで・東映24ビル
カラー作品
女囚さそり
けものの部屋
この眼！このさま！
喰いちぎられた〝腕〟をむしゃぶる
梶芽衣子・李礼仙・真山知子・成田三樹夫
カラー作品
女番長（スケバン）
感化院脱走
血ばしる女番長！警察相手に
牝犬野獣が狂気の大乱戦！
杉本美樹　太田美鈴
同時上映＝カラー作品
ボルノ・ギャンブル喜劇
◆大穴・中穴・へその穴◆

美術品を列車にドイツへ

デイドン（ラルベール・レミー右）とラビッシュ（バート・ランカスター）

福島中央・夜9・00

◆金曜映画劇場　大列車作戦（前編）

一九四四年八月、ナチ、ドイツの敗色濃くなったころ、連合軍はパリへ進撃していた。パリではドイツ軍のフォン・ワルドハイム大佐（ポール・スコフィールド）は美術品の掠奪を開始、ドイツ軍の軍事費にあてるという名目だった。

美術館長のピラール女史（シュザンヌ・フロン）はフランス国有鉄道の操車係長ラビッシュ（バート・ランカスター）に、何とか美術品の運び出しを阻止できないものかと哀訴し、ラビッシュは全力をつくして努力すると約束する。

レジスタンス鉄道員たちが集まり、パリ解放の日が近いことを知り、輸送列車の出発を引きのばすことが最急務だと決議する。

だが、大佐命令は厳絶で、美術品は47両列車に積みこまれ、運転士ババ親爺（ミシェル・シモン）の運転で出発することになった。

みもの

NHK・夜6・05

菊

菊は秋を代表する植物であり、短日植物である花屋の店先には一年中みられる。これは日が短くなると開花するという菊のもつ性質を利用したもので、電照菊などと呼ばれているものである。

◆レンズはさぐる

香組では、菊の栽培で有名な愛知県渥美半島にロケし、背やみのおとずれとともに温室に電灯が輝き一面光の海となる美しい風景や、一週間から十日もかかる菊の開花を、微速度撮影によりさぐる。

太陽にほえろ！

福島中央・夜8・00

初恋への殺意

夫が妻を殺害するという事件が起こり、夫は行方不明、高校生の娘の京子（沢まき子）が、父親が母親を殺すところを目撃したと証言した。京子は、その夜どうやって帰って来たかわからない位酔っぱらって家に帰り、怖い夢をみたと思って目がさめたら、父親が母親を殺していたという。しかし、本当は泥酔した京子が真犯人たちに殺人事件の現場スライドを、くり返しくり返し見せられていたのだった。

ドキュメンタリー

NHK・夜7・30

空白の歳月

昭和三十八年十一月九日、大牟田市の三池三川鉱で炭じんが爆発、四百五十八人が死亡、八百三十九人が一酸化炭素（co）中毒にかかった。

あれから十年、今も多くの人が、co後遺症から抜け出せないでいる。

宮嶋重信さんは三十四歳。十年間、意識不明のまま奇跡的に生きのびている。

事故からちょうど十年、三池co患者を取り巻く状況は、今も少しもよくなってはいない。

香組では、妻たちの生き方や、夫婦の心の触れ合いを中心に、世間から忘れられようとしている、三池co患者の現状を報告する。

◆天下々堂

十万坪ごみ裁き

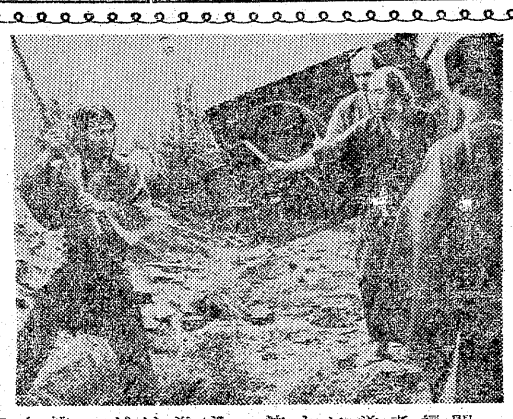

無許可でゴミ集めを請業したけら造（石橋正次左）は妨害にあう

NHK・夜8・00

江戸時代でも、ゴミの処理は大問題。幕府は一部の業者たちに清掃業を独占させていたが、この業者の組合が、ゴミ集め料金を、一挙に倍に値上げしたため、払えない町内が続出、町中がゴミだらけとなり、隣り町や、川の中への不法投棄があいつぐようになる。

どんどろ長屋も、御多分にもれず、庶民対悪徳業者のゴミ戦争に巻きこまれたが、逆に喜んだのは、けら造（石橋正次）。清掃業が独占事業であることを知らなかったのをいいことに、さっそく桃（桃井かおり）の協力のもと、大八車一台でゴミ屋を開業したまではよかったが、出かけるたびに、業者の手先の連中に、袋だたきの目にあわされてしまう。

ききもの

ミュージック・イン・ハイフォニック

ラジオ福島・夜10・30

加藤登紀子の特集

毎月一回、日本のミュージシャンの特集を送っているが、きょうは加藤登紀子特集。

二年前にレコーディングした「愛のくらし」がヒット中だが、この曲はダンゴ・ラ・ゲストラとして有名な、アルフレッド・ハウゼの曲に、加藤登紀子が詩をつけたもの。

第一・夜8・15

◆趣味の手帳

明治の家計簿

金城学院大学教授・今井光映さんを中心とする十五人のグループは、古い記録や、土地の古老の話など、足でかせいだ資料をもとに、このほど明治時代の庶民の衣食住の実態を共同研究でまとめた。

番組では、家計簿にみられる明治の家庭と庶民生活について。

金曜ドラマ

福島・夜10・00

別れの午後

夏（若尾文子）は安川検事（滝崎勝）の尋問に冷静さを失わず答えた

喜作の妻として旦下部家にはいり毎日を送る夏の回りに、かつて夏がかかわりのあった川島が出現。暗い影を落としはじめていた。ある朝、その川島が汚職事件で逮捕されたとのニュースが新聞に報道された。

夏の態度にわずかだが動揺の色がみえた。川島から、夏との過去を知らされている剛は、夏を案ずるとともに、すべてを隠したまま喜作と結婚した夏の心がわからず、責めた。しかし一方では、川島とのことは決して口外すまいと心に誓っていた。

夏に検察庁から呼び出しがきた。夏はそのことを剛だけに告げて、単身出かけた。検事安川の尋問に、夏は冷静さを失うことなく、その生い立ちや、川島と一年間交際があったことなどを答えた。

一方、剛は、旦下部家に同居する輝子が、夏と川島のことに疑いを持ちはじめていることを知り、口止めした。

こうした事態をまったく知らずに、喜作はその日、いつもより早く帰宅した。

NHKテレビ（☆印は白黒）

6・00　こどもニュース
05　レンズはさぐる「菊」
30　人形劇「新八犬伝」
7・00　ニュース
30　ドキュメンタリー「空白の歳月」
8・00　天下堂々「十万坪ごみ裁き」石橋正次　桃井かおり　篠田三郎　村野武範　水沢アキ　長山藍子　湯美国泰ほか
9・00　ニュース
15　ニュース解説
30　ニュース特集
10・00　「つらつら椿」菅原謙次　悠木千帆　ほか
15　ドキュメンタリー「パナイ島の再会」

NHK教育（☆印は白黒）

6・00☆中国語講座
30☆ギターをひこう
7・00☆英語会話
30☆技能講座　建築士「住宅の設計」
8・00　教養特集「放送による学習の効果と教育の未来」クレアレンス・レイ・カーペンター
9・00☆通信高校講座　数学1
30☆通信高校講座　数学1
10・00☆通信高校講座　地理B
30☆通信高校講座　数学2
11・00☆やさしいドイツ語

福島テレビ（☆印は白黒）

6・00　FTVテレポート
7・00　ウルトラマンタロウ
30　走れ！ケー100～新潟の巻～白石奈緒美
8・00　肝っ玉捕物帳「挑戦状だ？！おっかさん！」京塚昌子　あおい輝彦　古今亭志ん朝　沢田雅美　郷ひろみ　ほか
9・00　顔で笑って「失敗した新婚旅行」松村達雄　富士真奈美　フランキー堺　山口百恵ほか
10・00　「別れの午後」若尾文子　三国連太郎
11・05　鬼警部アイアンサイド

福島中央テレビ（☆印は白黒）

6・00　動物の世界「ジャングルの島」
30　ワイドニュース
7・00　シャボン玉歌まね合戦　夏木マリ　本郷直樹
30　シャカリキ大放送！
8・00　太陽にほえろ！「初恋への殺意」石原裕次郎　松田優作　稲垣美穂子　松宮五郎　家弓家正　沢まき子　巨黒幸子
9・00　金曜映画劇場「大列車作戦（前編）」バート・ランカスター　ポール・スコフィールド　シュザンヌ・フロン
10・30　チャレンジゴルフ
11・15　ワイドショーIIPM

今夜の番組

NHK第1　1340KC

6・05　株式市況
35　商品市況
40　じょうずな話し方
7・00　ニュース
15　ニュース解説
25　ニュース特集
8・05　人生読本「かけだし時代」
15　趣味の手帳「明治の家計簿」
30　思い出の名人集
9・05　NHKシンフォニーホール　バイオリン協奏曲ト長調K.216・モーツァルト　ほか
10・20　若いこだま「フォーク」～六文銭～
11・05　夢のハーモニー

NHK第2　1540KC

6・00　そろばん教室「紅白試合」
45　英語会話
7・00　ラジオ農業学校「新しい農民像」（5）
30　中学生の勉強室　国語
8・00　通信高校講座　現国1
20　通信高校講座　現国2
40　通信高校講座　現国3
9・00　通信高校講座　日本史
20　通信高校講座　古典乙1（古文）
40　通信高校講座　家庭
10・20　通信高校講座　英語A
40　通信高校講座　英語A
11・00　大学講座　哲学

ラジオ福島　1060KC

6・00　ニュースハイライト
30　人気歌手ベストテン
50　歌謡曲デース
7・00　ワールドミュージック
30　ゴールデンワイド＜山本学・ヨーロッパと私＞
8・30　グルーヴィ・ポップス
9・00　今晩は落合恵子です
20　ふるさとの詩集
30　NOWスクリーン
10・00　ポップスNOW
30　MUハイフォニック
11・20　歌謡リクエスト合戦

FM放送（☆印はステレオ）

6・00　くらしの話題＜ディスクジョッキー＞
7・15☆サウンド・オブ・ポップス　ビッグ・ニックスティー・ヴィーほか
8・05☆ステレオコンサート＜クラシック＞～ベルリオーズ特集～序曲「ローマの謝肉祭」　葬送とがいせんの交響曲　幻想交響曲　鬼火のメヌエット
10・20　芸術劇場「わたしのマクベス」
11・05　夜のしらべ

●バタマキ売ります
小型1台　700円　3トン車2,000円
※配達いたします
襖（ふすま）障子
張り替えいたします
出張可（多少にかかわらず）
川村製材所
平字御町1の2　電㉔5382

手ごろなビフテキがついに実現！
・牛ヒレ鉄板焼き200㌘（サラダ添え）　¥1,500
・牛ヒレ鉄板焼き120㌘（サラダ添え）　¥1,000
連日大変な人気です　あなたもどうぞ
レストラン　平・三田小路　☎23-3388

小島と金魚と犬
ペットフード
ペット器具
ワンチャン美容室
ホテル
総合ペットセンター　カワマタ
十五町目店　電㉒0892
電㉒0893
ヨーカドー前店　電㉒9049
犬専門店　電㉒7055

矢ヶ崎犬猫病院
平鎧田・寿金沢交差点かど
TEL・74-4465

お宮と仏壇　橋本屋
平・新川町1
五町目バス停わき
電74—3948

TPOに合わせて　髪をかえると
あなたが変わる……
デザインパーマ・婚礼着付け
メイ美容室
たいら・ぎんざ・でんわ74—7565

写真　大型引き伸し
迫力が違います！
正映堂写真店
内郷駅前TEL・26—2068

鹿島街道の味どころ
忘年会はバッチリ
レストラン　バンブーで
RESTAURANT BAMBOO
二階大小宴会場個室各増築中
11月15日堂々オープン
予約受付中!!
鹿島街道郷ケ丘団地入り口　電㉓7173
平店　天竹　電㉔6041

高等学校創立60周年

11月10日

／記念式典　午前10時　体育館

ごあいさつ

このたび母校福島県立平商業高等学校創立六十周年の還暦の佳き日を迎えるに当たり、同窓会である商友会会員一同を代表し、祝辞を述べる機会を得ましたことは、私の最も喜びとするところであります。

顧みますれば本校は大正二年、平町立平商業補習学校として嘆々の声を挙げ、大正九年平商業学校、次いで昭和五年に五年制となり、戦後学制改革により現在の商業高等学校となりました。現在の中塩に校舎が移るまで、実に七回に及ぶ移り変わりがありましたが、かかる例は恐らく、全国でも余り類のないことと思います。六十周年に至るまでには、商友会の会員となられ、地域社会に活躍されている方の数は一万名の多数にのぼり、三崎校舎の講堂建設費の寄付を始め、校舎の移転に伴う諸設備、その他数々の寄付などは、会員の物心両面より、母校の隆盛を願っての母校愛に燃える精神がしからしめたものであり、昔を知る者として、会員に感謝の念を捧げるものであります。

現在、この耐震耐火の永久建築の立派な校舎を見るにつけ、この学び舎で勉学に、スポーツにと打ち込まれている生徒諸君の幸を思うとき、感慨無量なるものがあります。幸いに本校は環境に恵まれ、永い伝統につちかわれた学風と、諸先生方の指導訓育と相まって、今後ますます隆盛におもむくものと期待しております。旧制中等教育の改廃などがあり、古き良き時代より変転極りない現代まで、脈々として地方実業教育の発展と向上に寄与し、六十年の永き歴史に輝き、このたび、その式典が厳粛の裡に挙行されることは誠に喜びにたえません。

諸先生はじめPTA各位ならびに、在校生の皆さん、誠におめでとうございます。

いささか所懐の一端を述べ、母校の今後一層の発展を祈念して祝辞といたします。

昭和四十八年十一月

福島県立平商業高等学校
商友会会長　久野和平

万人が巣立つ

正木清氏（元衆議院副議長）ら

◇…商業のマチとして重要な位置を占めていた平に、平商業補習学校として発足…◇

◇…したのが大正二年。すでに六十年を経過。十日午前十時から同校体育館に木…◇

◇…村知事ら来賓百五十人が出席して、盛大に六十周年記念式典が挙行される。…◇

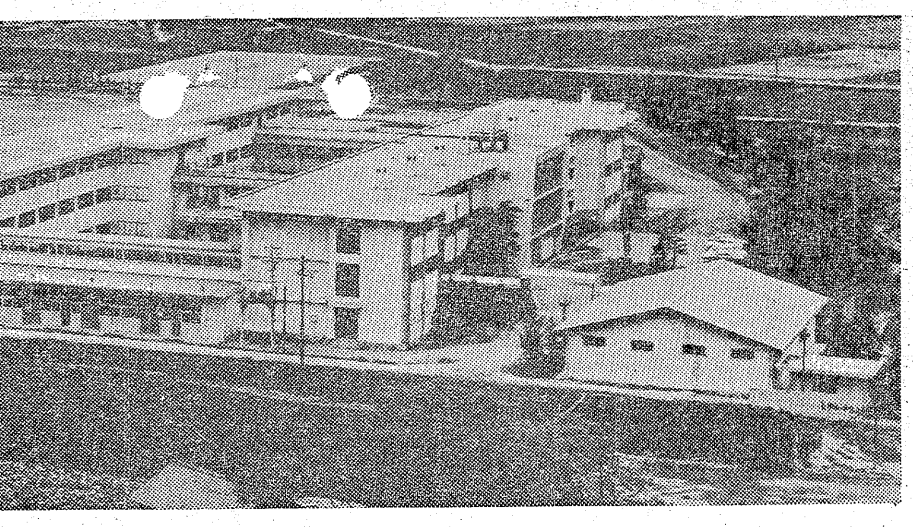

開校当時、生徒数四十五人でスタートした同校は、これまでに男子五千六百八人、女子四千二百十二人の計九千八百二十人を社会に送り出し、商業をはじめ金融、鉱工業などの経済界で活躍している人が多く、いわき市内でも名門校の一つとして将来が嘱望されている。

六十年の歴史を誇る同校だが、この間には多くの変遷がひそんでいる。日本経済をゆさぶっていた石炭のマチ、魚のマチを控えた平は、商業都市として発展し続け、優秀な商業の実務養成機関の必要性から、大正二年五月に〝平商業補習学校〟として発足、平一小に間借りして授業を開始した。当時の生徒数はわずかに四十五人。同九年には田町に校舎を新築移転し、修業年限三カ年の〝平商業学校〟に改められた。次いで平一小の近くに校舎を建て、移転したのが昭和三年五月。五年には修業年限が五カ年に延長されて、学業の充実が図られ、十四年には平字三崎の新校舎二階建てに移ったのだが、二十年七月二十八日、アメリカ軍の空襲で罹災元　学校校舎に移転した。

この間、戦況が悪化していた十九年には、商業学校は不要ということで、生徒の募集が停止され、代わって平女子商業学校が誕生したのである。そして先同年十二月には鉄道の輸送制限によって、四倉、湯本、小名浜、錦、植田でそれぞれ分散授業を余儀なくされた。そして校舎再建運動が活発に展開され、二十二年六月、三崎の再建校舎に移転し、二十三年四月には平女子商業学校を吸収して、県立平商業高等学校としてスタートした。当時は市内唯一の男女共学高校としてうらやましがられたものだった。そして毎年校舎が増築され、二十八年秋にやっと完成を見るに至った。

だが、戦後のバラック建築のために痛みもひどく、戦後のベビーブームの影響で生徒が増えるなどの条件が重なって、三十七年十月、現在の平中塩で校舎新築起工式を挙げ、翌三十八年七月に第一期工事が完成、三年生だけが移転した。起工以来四年目の四十一年秋に落成式を行ったが、現在の同校の敷地は四万四千六百六平方㍍、校舎の延べ面積は九千二百十三平方㍍を有する三階建ての堂々たる校舎となり、その後もクラブ室、テニスコート、柔剣道場、プールなども完成、施設の充実が図られている。

三十七年度までは男子の卒業生の方が多かったのだが、三十八年度からは逆に女子の方が多くなり、年々その傾向を強めており、現在の在校生一千二百十八人のうち、女子は九百五十五人もおり、三分の二以上を占めている。以上が同校の主な変遷である。

一方大学への進学傾向も高まって、三十六年度は卒業生二百九十三人中二十九人、一割が進学しているが、四十一、二年には一五%程度に、四十七年度は

（順不同）

新味の魚清
鈴木清
商友会会計幹事（第26回卒）
いわき市平字二町目　電(74)二六三三

ガラス食器・金物の店　せきはら
関原誠司
商友会幹事（高第4回卒）
関原トキ子（高第7回卒）
いわき市平字一町目三三　電(74)二五六〇

生地とインテリアの店　トビタ
飛田進
商友会幹事（高第7回卒）
飛田忠行（高第9回卒）
飛田伸子（高第20回卒）
いわき市平字一町目三三　電(74)四九五一

野菜と果物の店　八百清
鈴木隆雄
商友会幹事（高第17回卒）
いわき市平字紺屋町二六　電(74)四五九〇

藤倉糸店
藤倉武雄（第8回卒）
いわき市平字大町二七　電(74)二七三七

室内ムードを
掛軸・額・びょうぶ・つい立て
・内装・天井・壁・襖張り
松本三松堂
松本菊郎（第16回卒）
いわき市平字一町目三九　電(74)四九六三

福島県木材製材協同組合連合会
副会長
芹沢政資（第16回卒）
いわき市平字南町六五　電(74)二〇四七

オモチャのいづみや
飯沼賢一（第27回卒）
いわき市平駅前　電(74)二三四八

合資会社　武田薬局
薬剤師
武田三郎（第29回卒）
いわき市平字材木町二八　電(74)二七〇九

久野金物店
久野和平
商友会会長（第10回卒）
久野恵蔵（高第7回卒）
いわき市平駅前大通り吉久ビルB　電(23)二五〇一代

すしの江戸川
鈴木菊次
商友会副会長（第12回卒）
鈴木康之（高第18回卒）
いわき市平・紅小路　電(23)二七二七代

おしゃれの店藤越化粧品店
木沢三郎
商友会副会長（第21回卒）
いわき市平・銀座通り　電(74)二九〇七

綿は綿昭　やはたわた
有限会社　綿昭
吉村昭三（第32回卒）
いわき市平字菓子町四の一二　電(23)六二九三　電(74)五五八七

有限会社　トーエー企業
東映24ビル
佐藤常雄
商友会幹事長（第26回卒）
木剛（第30回卒）
いわき市平字十五町目　電(22)一五八一

株式　菅波食品店
菅波忠
商友会幹事（第21回卒）

新富産業株式会社社長
金成新一郎
商友会江名支部長（第23回卒）
いわき市江名字北町五四　電(95)七三一〇・七四三三

福島県議会議員
明治漁業株式会社社長
金成定一朗
商友会小名浜支部長（第30回卒）
いわき市小名浜諏訪町三ノ一　電(53)二六六七・(92)三一〇一代

千鳥うに発売元
合資会社　面川商店
面川貞之助（第2回卒）
いわき市四倉町字六丁目一一九　電(32)二六〇一

いわき信用組合理事長
新妻長蔵（第5回卒）
いわき市小名浜花畑町二の五　電(54)五一六一代

菓司　泉屋
石川栄（第7回卒）
石川禎一郎（高第3回卒）
いわき市平字五町目二八　電(74)三〇七七

茶　久本園
大久保一（第7回卒）

おめでとう　福島県立平商業高等学校

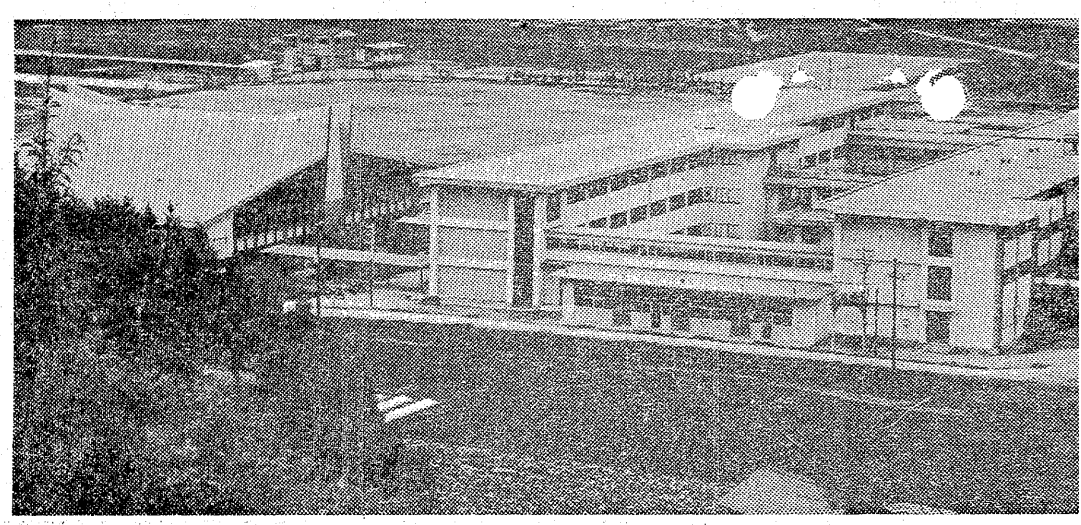

全国二位の珠算部

テニスでも名を上げる

〝平商〟の名声を馳せたのは野球とテニス。とくに昭和九、十年ごろは強かった。野球部が県大会に優勝し、東北大会に出場、十年には決勝にまで進出しながら、無念の涙をのんだが、テニスは八、九、十年と県大会で三連勝したほか、二十九年以降も十一連勝という偉業を打ち立て、さらに珠算では東北大会で四十二年から三年連続優勝、四十五、四十六年に準優勝、四十七年から二年連続優勝したばかりでなく、全国大会でも一昨年が三位、昨年が二位に入賞し、名門〝平商〟の名を上げ、生徒達も意欲に燃えている。

歴代校長

初代	武川 教義	大2～15年
第二代	吉田 利吉	大正15～昭和7年
第三代	矢野泰次郎	昭7～21年
第四代	服部 甲	昭13～30年
第五代	松崎 友文	昭30～39年
第六代	山崎 千秋	昭39～44年
第七代	川島 含司	昭44～47年
第八代	北林 芳雄	昭47～

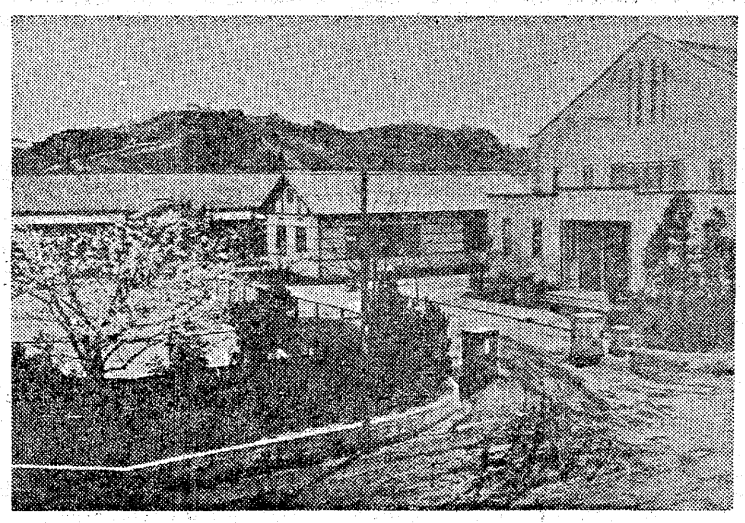

▲平の郊外、中塩地区に威容を誇る平商の全景

▶言がしのばれる三崎校舎

は田町に校舎を新築移転し、修業年限三カ年の〝平商業学校〟に改められた。次いで平一小の近く、新校舎を建て、移転したのが昭和三年五月。五年には修業年限が五カ年に延長されて、学業の充実が図られ、十四年には平字三崎の新校舎二階建てに移ったのだが、二十年七月二十八日、アメリカ軍の空襲で罹災元　学校校舎に移転した。

この間、戦況が悪化していた十九年には、商業学校は不要ということで、生徒の募集が停止され、代わって平女子商業学校が誕生したのである。そして先生の一部は戦争にかり出されて銃を取り、また生徒達は学徒動員として京浜などの工場に送り込まれ、ペンやソロバンを捨てて生産に励んだことも、忘れてはならない同校の歴史のひとコマであろう。

戦後間もない二十一年三月に、市立だった平商は、敷地共々県に移管されて県立となり、

なども完成、施設の充実が図られている。

三十七年度までは男子の卒業生の方が多かったのだが、三十八年度からは逆に女子の方が多くなり、年々その傾向を強めており、現在の在校生一千二百十八人のうち、女子は九百五十五人もおり、三分の二以上を占めている。以上が同校の主な変遷である。

一方大学への進学傾向も高まって、三十六年度は卒業生二百九十三人中二十九人、一割が進学しているが、四十一、二年には二五%程度に、四十七年度は四百八人中七十二人と二割に迫っている。元衆議院副議長正木清氏（第四回卒）専修大学長代行平館利雄氏（第六回卒）など多くの名士を生んでいる。

なお同校では六十周年を記念して、次の記念行事を行う。

▽十一日＝午前十一時～午後三時、校内文化祭（各クラブ）。

▽十二日＝午前九時から校内体育祭、中塩地区の老人約三千二人を招待。

校歌

作詞　西條　八十
改詞　服部　甲
作曲　中山　晋平

一、太平洋の潮風に
かざす希望の旗印
閼伽井ケ嶽の秀峰に
仰ぐ理想の雲の色
磐陽の空　平の街に
そびえて高し我等が母校

二、自主独立の学風の
古き伝統承けつぎて
香ぞ高き新文化
更に築かん学び舎に
あゝこれぞこれ我等学徒の
誓いて果さん輝く使命

三、民主日本の朝ぼらけ
自由の空気さわやけき
学びの窓べ責任と
道義に根ざす自治の華
その華のもと若人我等
共にのばさん天賦の力

祝　創立60周年

福島県立平商業高等学校商友会
同　PTA
福島県立平商業高等学校

オモチャのいづみや
飯沼賢一（第27回卒）
いわき市平駅前　電(74)二三四八

合資会社　武田薬局
薬剤師
武田三郎（第29回卒）
いわき市平字材木町二八　電(74)二七〇九

酒喜庵
篠原芳夫（第31回卒）
いわき市平・銀座　電(74)四四三一～二・(23)三四〇二

コピントセンター
三友舎印刷所
藤田丹（第32回卒）
いわき市平字南町六六　電(74)四七三三

総合織維品卸問屋
ほていや
代表取締役
勝見芳昭（第32回卒）
いわき市平字大町六の三　電(74)四六五六代

エガワヤ
江尻唯蔵（第35回卒）
いわき市平字二町目　電(74)四二九二

大勝園茶舗
鈴木嘉兵衛（高第4回卒）
鈴木光平（高第6回卒）
いわき市平字三町目　電(74)二三九六

高級玩具・際装飾品・人形類物　卸・小売
七夕用品・団体記章
創業明治40年　合資会社　森下商店
森下健次郎（高第5回卒）
いわき市平字一町目一二　電(74)二六〇二

玉屋メガネ
飯島勇一（高第6回卒）
●平本店●平駅ビル店●小名浜ショッピングセンター●原町店
いわき市平字二町目　電(74)二九一〇

佐藤常雄
商友会幹事長（第26回卒）
佐木剛（第30回卒）
いわき市平字十五町目　電(22)一五八一

株式　菅波食品店
菅波忠
商友会幹事（第21回卒）
食品部　いわき市平字菱川町三の八　電(74)一九三九
食堂部（とんかつ・すが）　平字田町五〇　電(23)二五三五

株式会社　丸ほん社長
佐々木芳弘
商友会幹事（第32回卒）
いわき市平字三町目一六　電(23)二二五一代

店舗企画設計施工・店舗陳列設備器具
ヤスミツ木工株式会社社長
加沢光三
商友会幹事（高第6回卒）
本社　工場　いわき市平谷川瀬字朗治町　電(23)三三八一代
ショールーム　いわき市鹿島町走熊（鹿島街道）電(68)四五一二

株式会社　すすむ器械店社長
亀岡進一
商友会平支部長（第23回卒）
本社　いわき市平字紺屋町三八　電(74)八二五五
営業所　いわき市内郷御厨町前田　電(28)二三三一代
原町営業所　原町市西町一ノ七〇　電(3)四三〇四

センダイヤ洋品店
青木勝雄
商友会湯本支部長（第25回卒）
いわき市常磐湯本町三四二〇　電(43)二〇四四

茶　久本園
大久保一（第7回卒）
いわき市平字田町一六　電(74)二二〇九

株式会社　大黒屋
取締役社長
馬目精一（第11回卒）
いわき市平字中町　電(23)一九一代

いわき市議会議員
渡辺善正（第12回卒）
いわき市平家崎字前原一六　電(24)二七一六

浜のみやげ・郷土民芸
丸市屋
志賀栄一（第14回卒）
いわき市平字四町目　電(74)二二三

ミス&ミセス　やまと
北林清（第14回卒）
北林紘一（高第11回卒）
いわき市平字三町目八の二　電(74)四六三〇

石川禎一郎（高第3回卒）
いわき市平字五町目二八　電(74)三〇七七

福島県立 平商業高等学校創立60周年

おめでとう

（順不同）

いわき市議会議員
伊藤正平
（第15回卒）
いわき市八茎字鎌田字鎌下110　電㉑二五三一

盛高屋
専務取締役
金田長太郎
（第24回卒）
いわき市平字三町目　電㉑二〇一三

ファッションのファッション　鳥ヨシトモ
いこいこまネビー
飯島登司
（第27回卒）
いわき市平字南町七二の二　電㉑三七〇三
模型卸部　たいら模型
築瀬郁一
（第27回卒）
いわき市平字南町　電㉑六四一四

マルトモ書店
柴田春雄
（第30回卒）
いわき市平字四町目一九　電㉑六一六一代

建築材料販売及び施工
田村建材株式会社
代表取締役
田村保則
（第32回卒）
本社　いわき市内郷御厨町字舘一の七　電㉑三二一代
郡山営業所　郡山市若葉町一二番一四号　電㉑三三八二代

原原原町町町商工会
夕力ノ楽器・協同組合会長
原市商店連合会副会長
高野巌
（第18回卒）
原町市栄町三丁目一六　電〇二四三（二）三一五八代

株式会社　松月堂
取締役社長
金子圭助
（第25回卒）
いわき市平字田町　電㉑一五一代

常磐湯本温泉　旅館みよし
内山栄一
（第29回卒）
いわき市常磐湯本町吹谷　電㉑三四八五

人いわき産品の殿堂
みちのくぼし　新わかめ　うに　御贈答
日本の味　ふるさとの品
釜石水産
金成光平
（第30回卒）
小名浜店新本館　小名浜名店街店
平ショッピングセンター店
ステーションビル店

株式会社　美建社
代表取締役
猪狩昭秋
（第32回卒）
いわき市立字鈴平二　電㉑六三八一

合名会社　会津屋本店
小原修一
（第20回卒）
小原一泰
（高第18回卒）
いわき市平字一町目　電㉑二四六二

勿来商事
根本真一
（第26回卒）
いわき市平字豊間町五一三　電㉑五四九八

惣定電業・一級電気工事業・宅地建物取引業
株式会社　高崎組
代表取締役
高崎昇三
（第30回卒）
いわき市平字田町五　電㉑三二〇・㉑二六四

昭和堂文具店
佐藤実
（第30回卒）
佐藤金吾
（第34回卒）
いわき市小名浜ショッピングセンター前　電㉑五二九七代
支店　小名浜ショッピングセンター二階　電㉑五二四〇

株式会社　鈴藤
専務取締役
鈴木寛二
（第32回卒）
いわき市平字三町目　電㉑三一六六代

船用電機器
沖見屋
四家春記
（第22回卒）
いわき市左字東田一　電㉑七九一四・八三五八

光和印刷
藁谷好太郎
（第26回卒）
いわき市平字中町三一一　電㉑五七五九

株式会社　菅本庄治商店
取締役社長
菅本庄一郎
（第30回卒）
いわき市平字一町目一四　電㉑一四四〇・㉑四五四五

いわき市議会議員
緑川定美
（第31回卒）
いわき市田人町黒田字一八番一〇九　電（〇二四六〇八）五四

中国料理
桃園
神谷光一郎
（第31回卒）
いわき市平駅前・不二興ビル内　電㉑三〇四八

いわき市議会議員
井沢水産株式会社専務
井沢哲雄
（高第6回卒）
いわき市小名浜大原字新地九一二
電㉑四五三三・㉑四五一一

丸高家具店
根本孝一
（高第20回卒）
根本真次
（高第22回卒）
いわき市平字西田町　電㉑六六三三

白土税理士事務所
税理士　白土力男
（第23回卒）
いわき市小名浜字大原第一三一一　電㉑一七一九・五四三二

逸見木材株式会社社長
逸見幹夫
（第27回卒）
いわき市勿来八幡五五　電（〇二）三六四八

鉛石自転車・山口ベニーサイクル総代理店
自転車・部分品卸
株式会社　矢野商会
代表取締役
矢野真夫
（第30回卒）
いわき市平字堀小路二　電㉑四五六六

文化財めぐり　市内にも90

★…いわきの古代文化は、県内でも最も古くから発達したところといわれ…★
★…ている。そのため文化財・史跡なども豊富で、最近は日曜などにはマ…★
★…イカーで家族連れで訪れたり、ピクニックを兼ねて見学する若者の姿…★
★…も多く、文化財めぐりはちょっとしたブームを呼んでいる。…★

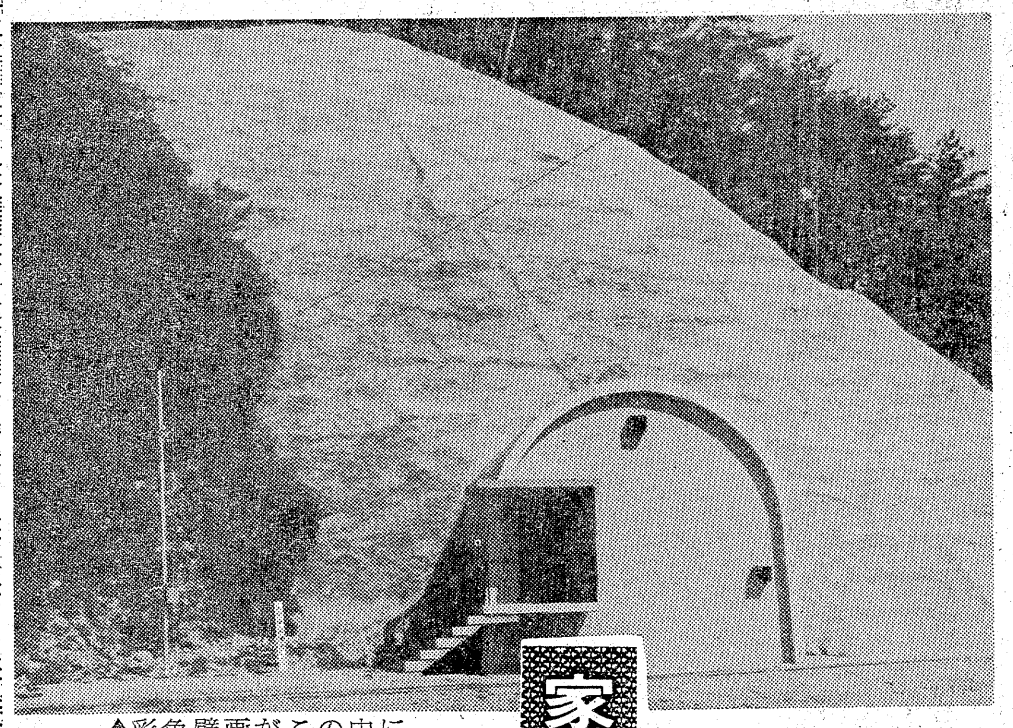

▲彩色壁画がこの中に保存されている

家族連れがふえる

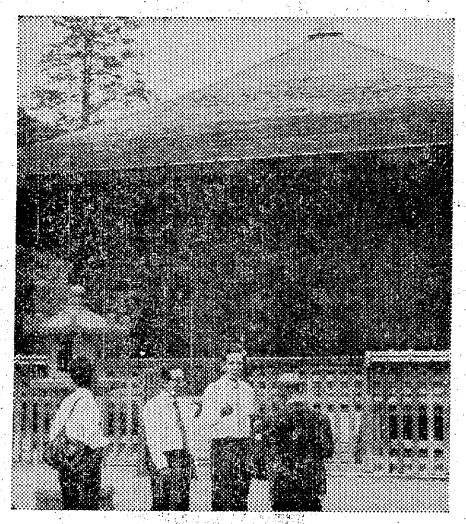

▼見物人が多い白水阿弥陀堂

レジャー

いわき市には、国宝の白水阿弥陀堂や中田横穴をはじめ、国、県指定の文化財・史跡・天然記念物などが六十余件もあり、また市文化財保護条例によって、市指定有形文化財、天然記念物になったものなど、その種類も内容も実に豊富である。それも市内の各地区に点在しているので、マイカーやサイクリング車などで回れば、一日に二十カ所ぐらいは見学出来る。

毎週日曜は〝市内の文化財めぐりの日〟に当てているという平・会社員(三)は計画的だ。「市内には国・県・市指定の文化財、史跡、天然記念物はザッと九十件はある。これを地区別に分けて、日曜ごとに二カ所ずつ見学している」という。

さらに勿来・高校生(七)は「勉強をかねて天然記念物を見学している。これまでに賢沼のウナギ、中釜戸のシダレモミジ、照島のウ生息など、国指定のものはすでに見終わった。こんどは県指定の沢尻のヒノキなど県・市指定のものも全部見ることにしている」というように、文化財めぐりはいま市民の間でブームを呼んでいる。

文化財めぐりの中で、とくに人気のあるものを紹介しよう。

内郷白水にある国宝・白水阿弥陀堂。永暦元年(一一六〇年)に建立されたもので、光堂蓮沼の御堂とも呼ばれている。かつて堂の周辺には浄土式庭園があり〝極楽浄土〟の美しさがあったという。

本尊の阿弥陀如来、観音、勢至両菩薩像、多聞天持国天立像は国宝に指定されている。堂内部の壁や柱、天井などにも極彩色で描かれたあともあり、史跡めぐりにはかかせない。境内は広く、家族連れで訪れても、子供の遊び場には不自由しない。

大ウナギで有名な賢沼

なお市では浄土式庭園を復元するため、来年一月から復元工事にかかり、五十一年三月までには完成することになっている。

平・沼ノ内の密蔵院賢沼寺の境内にある賢沼には、長さ二㍍もある大ウナギや、ジャンボ鯉が群棲しているが、ウナギは日本ではただ一カ所といわれており、国から天然記念物の指定を受けている。

中田横穴は国から史跡の指定を受けている。四十四年一月二十日、平沼ノ内字中田地内の県道改良工事中に発見されたもので、奥室壁面に彩画のある横穴墓。

横穴は奥行き六・六七㍍、幅二・八㍍、高さ二・二九㍍。そして壁面に赤色塗料で、三角文が三段にわたって描かれているほか、周壁にも小さな盲乳が各所に見られる。

希望者は定員の三倍も

この横穴は市内の文化財の中でも一番人気があり、市では六月から十月までの間、毎月一回、第三日曜に市民に見学させ毎回定員を二百人に限定したが、いつも定員の三倍以上の希望者が出るほどの人気で、整理券を発行する始末だった。そのほか、平夏井の甲塚古墳、鹿島の高さ三・四五㍍もある御代の大仏なども人気がある。

レジャー

ウインザー

平・二町目

小じんまりとした店内には、テーブルが六脚あり、さらに仕切られたところが、カウンターで四人が掛けられる。壁、天井はすべて茶とアイボリーで統一され、いかにも明るいふん囲気。またテーブルごとにある花瓶には季節の花が生けられている。

喫茶モーニング

季節ごとに変わるフルーツ、今ならミカンかバナナ。料金はオール百二十円。時間帯が過ぎればモーニングなしで料金は同じ。

モーニングタイムは午前八時から午後一時までで、コーヒー、紅茶、ミルクのいずれかを注文すると分厚いトースト二枚とゆで玉子、その上に本町通りと6号国道を結ぶ平和通りの中ほどにあり、客層は若者が多く、店内に流れる音楽は軽音楽、ポピュラーが主体。

＝TEL・(74)47―6＝

※特色ある喫茶店のモーニングサービスをお知らせください。あて先はいわき民報社「レジャー喫茶係」まで。官製はがき使用のこと。

◎…京都…◎

古い都の京都がつくりあげた清水(きよみず)焼。観光コースとは別個の〝清水焼見学コース〟が、心ゆくまで伝統の陶芸美術を紹介する。

たのしい観光ポスター

高級清水焼絵付けの陶芸教室コーナー、工場・展示場を年中無休で公開。古都の味をたんのうさせる。

＝交通公社平営業所提供＝

建築ローン

3万円の申込金で家が建ちます

借りやすく返しやすいローンです

●住宅ローン
●店舗ローン
●アパートローン

◆融資額　50万円～2,000万円まで
◆利率　年利8・4%～8・47%
◆住宅金融公庫併用可
◆団体信用生命保険つき

原則として保証人不要

(詳細は下記へお問い合わせ下さい)

設計・施工

東北住建

いわき市平字正内町37　TEL・(22)1577

(6号国道・平三小前西寄り)

日本ドレスショップチェーン店

ハイファッション マルエ

●全国でたった36店の選ばれたお店●

ファッション専門店の店内をぜひごらん下さい

●洋裁生地
●プレタポルテ
●ニットドレス
●ブラウス
●パンタロン
●スカート
●Tシャツ

9・11・13号も取りそろえてございます

DSC

日本ドレスショップチェーン店 ハイファッション マルエ

いわき市平・三町目TEL・23―6611

火災を予防し
生命財産を守ろう

防炎加工

当社は消防庁の厳重な検査を受けて合格した日本防炎協会の指定業者で　防炎加工に関しては責任ある仕事を行っております

適合施設登録番号甲NO2001

全国防炎加工振興会員
日本ドライクリーニング協会員

株式会社 オギノ

本社　いわき市内郷綴町一之坪61
電(26)1051
平店　いわき市平字紺屋町13
電(74)5852

来春中卒賃金5千円アップ

男より女の方が高額

平職安管内　3万5千円以上に

平公共職業安定所は来春中卒就職希望者の求人賃金を調査した。平均賃金は男子より女子が管内、県外とも高い。また、昨年に比べ管内では男子が五千七百円、女子は五千二百円、県外は男子六千七百円、女子七千四百円のアップとなり、来春中卒者賃金で女子が男子を上回ることになった。

平職安では来春中学校卒業者を対象に求人賃金を職業別、男女別、管内・県外別、規模別で調査した結果、平均賃金で管内は男子三万五千五百円、女子三万六千百円。県外は男子四万二千二百円、女子四万二千四百円となり、昨年までの二万円台から三万円台になったほか、最高では六万六千円というのも飛び出した。

職業別では運輸通信関係、サービス（調理・ウエートレス）関係は他の職業より大幅に高く、四万五千円から六万六千円となっている。低い職業は専門的、技術的な分野で最高は管内が三万三千八百円、県外は四万七千円。最低は管内一万六千円、県外二万三千円となり、中学生の技能は義務教育のため、まだ専門的な職業には向かないという事業所からの見方が強い。

一方管内・県外別の平均賃金では、二万円から五千円も県外が高くて管内の給料は全体的に低く、まだまだ立ち遅れていることを示している。このため、地元で同じような企業や事業所を希望していても県外に流出する中学生が多いという。しかし、親元からの通勤と異なり実質的には管内の方が暮らしいいと、職安では説明している。

また規模からみると二十九人以下の企業と、五百人以上の企業が高い賃金を支払っているが、三十人から九十九人まで、百人から四百九十九人までの企業は一段と低賃金だ。中でも専門的、技術的な職業で二十九人以下は管内女子二万六千八百円、県外三万七千九百円となっているのに対し、三十人から九十九人で管内二万円、県外三万九百円と約六千円の違いが出ている。電気機械器具組み立ても二十九人以下は管内男子三万九千五百円、女子三万五千五百円。三十人から九十九人は男子三万四千円、女子三万三千二百五十円。百人から四百九十九人が男子三万四千円、女子三万三千二百五十円。五百人以上で女子三万七千四百円という調査結果になった。

このため平職安では十二月一日の就職あっせんを控え、各中学校に資料を配布するとともに、若者の地元就職を働きかけることにしている。

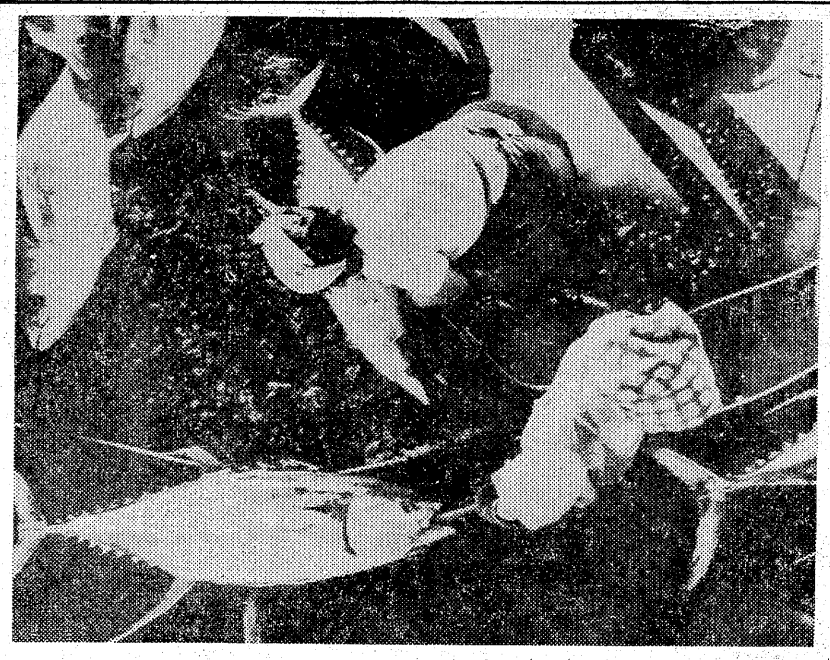

第17回勤労者写真展　①　特選　小名浜「大漁」　杉原新一

【データ】▶カメラ＝ニコマートFF　28ミリ▶フィルム＝ネオパンSS　▶絞り＝4　▶シャッター＝30分の1

無想神伝流　小名浜道場が大活躍

東北居合道に三連勝

東北剣道連盟主催の第三回東北居合道大会は、このほど仙台市光木町通小学校体育館で行われ、本県が優勝の栄冠をかちとった。

これで本県は総合で連続三連覇をとげたことになるが、優勝をもたらしたのは、無想神伝流小名浜道場（深谷孝四郎師範代）所属剣士の活躍によるもので、個人の二段の部では佐藤輝夫氏が優勝、また三段の部では田原伸一氏が三位、初段の部では中田貞夫氏が同じく三位にはいるなどで万丈の気を吐いた。

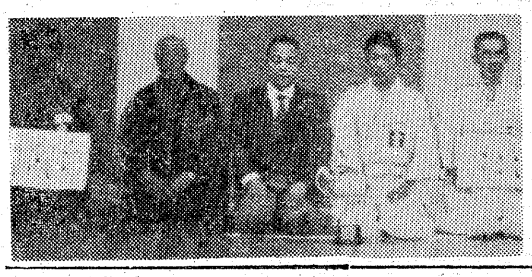

【出場した無想神伝流小名浜道場の剣士＝向かって右端が佐藤氏】

へアさん

8022　中島安男

服装展示会

バザー開催

23・24日、平高等洋裁学院

いわき市平字紺屋町の平高等洋裁学院は二十三、二十四の両日、午前九時半から午後三時まで生徒作品展とバザーを開催する。

当日は二百二十人の生徒がこの一年に習った盛装を問う作品洋裁四百点、座裁五十点、手芸・編み物四百点を展示。

バザーは両日とも枕カバー、エプロン、縫いぐるみなど八百点を出し、この益金は例年通り重障者コロニーカナン村に贈られる。

ものみの塔協会講演会　ものみの塔協会（代表斎藤昭三さん）は、十一日午後二時から常磐市民会館で公開講演会を開く。無料。

くらし随筆

麦をまくころ

小松　嘉伯

阿弥陀様のいちょうの木の頂が黄ばんでくると、麦をまく季節である。このごろは、麦を作る人も少なくなってこの辺でも麦畑を見ることが出来なくなってきた。

◇

私の家では少しばかりであるが、山畑に今もって大麦を作っている。しかし精麦してくれるところがなくなってしまって、ここ二、三年まったく開口している。麦は健康にはいいし、自家用として今後もぜひ作りつづけたいとは思っている。

例年のことながら麦まきが終わって、やっと芽が出はじめると麦畑は野良犬や放し飼いの犬の遊び場となって、めちゃくちゃに荒らされてしまうのが残念でたまらない。麦がみのるころは、内郷のスズメが麦畑にやってきては、よってたかって片っぱしから食い荒らす。このスズメ追いがまた大変な作業である。鳴子やかかしぐらいでは最近のスズメは驚かなくなった。しかしこのままでは収穫皆無は必定。よし、こうなったら、かすみ網で一網打尽にやっつけてやるか――。ご法度を承知のうえでかすみ網をかけることと相成った次第であるが、かかるものはこがね虫やガのたぐいばかり。

百姓とはしょせん、こんないきどおりの繰り返しに耐えることなのであろう。

◇

それにしても、当地区は市街化区域で将来は税金も宅地なみにかかるという。埋め立てようにもクルマは入らないし、宅地化は不可能である。麦を作ったぐらいで採算はとれないことはわかっているが、阿弥陀様のイチョウが急に黄色くなってきた。麦をまくかどうか、早いところ結論をださなくてはなるまい。

ふるさとや麦が熟れてもまろき丘　里草

（会社員・内郷）

新装オープン

松風を聞く閑静なホテル　太平洋

長らくお待たせいたしました
新改装工事も完了いたしオープンの運びとなりました　なにとぞ旧に倍しご愛顧のほどお願い申し上げます

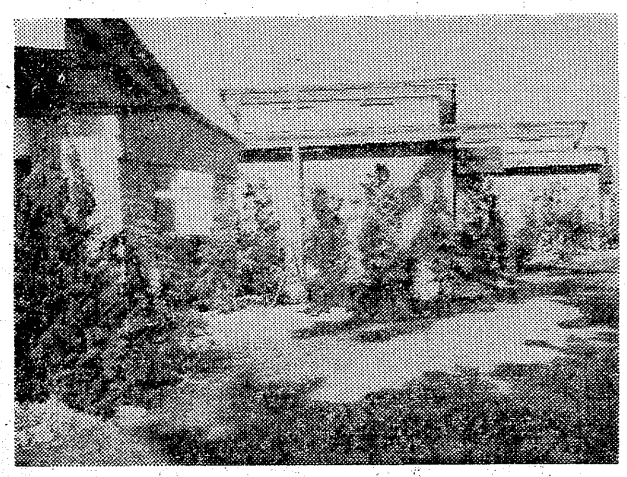

■駐車場完備

ホテル　太平洋
いわき市平下大越　電34－2621

協力業者

木工・装飾工事　佐藤建装　いわき市平字祝宮町（七町目）八　電(24)六五二七
空調冷暖房・給排水工事　ナショナル　三共住宅設備機器株式会社　いわき市平谷川瀬字三十九町　電(24)三七二三
電気工事　洋電社　いわき市平沼ノ内字新街一九　電(38)二一〇三・(34)三六五九
室内装飾工事　シナガワ装飾　いわき市平字胡摩沢　電(23)七八六三
左官・タイル工事　八木工業株式会社　いわき市平字正月町　電(24)三二一六
板金工事　飯沢板金　いわき市平字正月町　電(24)二八五二
塗装工事　総合塗装工業所　いわき市好間町下好間字鬼越　電(38)二二六二
基礎工事　渡辺組　いわき市平下大越　電(34)三四六〇

秋山現金授受認める

軍司県警本部長が発表

軍司県警本部長は九日いわき方部で初めて開かれる民警懇談会に出席のため来市、会議に先立ち、いわき中央署での記者会見にのぞみ、いわき市役所の宅地造成にからむ贈収賄事件について次のように語った。

市都市計画課長補佐秋山健(四三)＝収賄容疑＝、スエーデン・ジャパン・栃木平駐在員飯村裕史(三九)＝贈賄容疑＝の両被疑者は贈収賄容疑をほぼ全面的に認めた。

秋山は、これまで金銭の授受を否認し続けてきたが、飯村から宅地造成許可の申請書が提出された四月二十三日の前の同月上旬、市内の料亭で二回にわたり飯村の接待を受け、二回目の接待を受けた際、「金を貸して欲しい」と話を持ちかけ現金五十万円を受け取った。

飯村は、秋山に宅地造成の許可権がないことを知っていたと思われるので、秋山が開発申請係を担当していたのを利用して、造成が早く行えるよう事務的な手続きを早めてもらいたいがため現金を贈ったらしい。

現在、秋山が五十万円を何に使ったか、贈収賄の事実関係の裏付け捜査を行っている。飯村が秋山だけに金を贈ったかどうかはわからないが、その点について飯村を追及しており、署内はあわただしい空気に包まれている。

【記者会見にのぞむ軍司県警本部長】

北村の酒酔い運転。

勿来で妊婦指導　いわき市勿来支所は十日午前九時半から同十一時半まで同支所で、妊婦指導を行う。

牽引バイクが転倒

同乗者ひきずられ重傷

八日午後七時二十五分ごろ、いわき市小川町三島字上川原六七地内市道で、同町塩田字間門一五九、好間高校三年熊谷善隆さん(一七)のバイクは故障のため、同町西小川字山田六、会社員金成利八さん(二七)のバイクにロープでけん引されているうち、スピードを出し過ぎたためか、ハンドルをとられて熊谷さんのバイクが転倒、運転していた熊谷さんは飛び降りて難をのがれたが、同乗していた同町上小川字川原九、工員大橋洋さん(一八)はバイクもろとも約四十㍍引きずられ、三カ月の大ケガ。

いわき中央署の調べでは金成さんはけん引するときの制限時速二十五㌔をオーバー、約六十㌔で走っていたため。なおロープは約三㍍の荷造り用ロープだった。

酒飲み運転で追突、双方ケガ

八日午後八時半ごろ、いわき市好間町北好間字向田三七地内国道で、同字椎木平三四、会社員北村実(四四)運転の軽四輪が、右折するため停止していた同町上好間字内ノ草九一、公務員金成京子さん(三七)の軽四輪に追突、金成さんに三週間のムチウチ症を与えた。この事故で北村も顔を打って二週間のケガ。

いわき中央署の調べによると、

黄色いユニホームさん活躍

小名浜地区で清掃作戦

東北電力小名浜営業所(坂口俊衛所長)は、八日県立三崎公園に鉄製の"ゴミ入れ籠"を一基寄付、同日午前九時から午後二時ごろまで黄色いユニホーム姿の坂口所長はじめ所員三十人が、同公園に散らばっていた紙屑やコーラのあき カン、その他のゴミを拾い集めて清掃奉仕した。

このゴミ収集籠の寄贈や清掃奉仕は五日からはじまったサービス高揚週間の行事として行われたものだが、十二日は小名浜市内の電柱に、ところかまわず張りつけたままのビラはがしをやる。

また十四日までの期間中、外来者のために電柱に町名や字名を書きこむほか、街灯の修理などもサービスするという。

【公園内を清掃する所員】

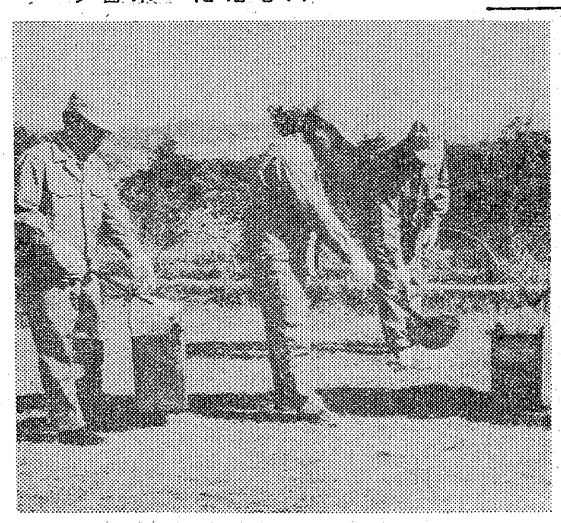

じゃんがらみよし全国3位

勤労者野球で善戦

第七回全国勤労者野球大会は三日から五日までの三日間、郡山市の開成山、熱海、日和田の三球場で熱戦が繰り広げられた結果、地元いわき市から出場のじゃんがらみよしチームが三位に入賞した。

一回戦は不戦勝で進み、二回戦岩手県代表の岩手トヨタ自動車と対戦し、一一〇で振り切った。三回戦は同県の須賀川球友クラブと対戦した結果、6－2で楽勝。この勢いで準決勝を富山県代表の魚津球友と行ったところ、3－0で惜敗した。だが、チームマナーなどがよかったことも成し、三位に入賞した。

ワッと応募、あと12人

市教委　文化財巡りに人気

いわき市教育委員会、福島県報徳社主催の"第三回いわき市民文化財めぐり"は二十五日午前九時、平市民会館前出発で行うことになり、参加者を九日から募集したが、申込者が今日一日で二十八人に達し、この分では十日で申し込みを打ち切ることになりそうだ。

いわき市内の文化財を見聞する

ことにより、先人が残した文化財を知り、保護の重要性を再認識するために行うもので、市内には国、県、市指定文化財が合わせて八十四件ある。この中には国宝白水阿弥陀堂をはじめ、装飾壁画の中田横穴など重要文化財も数多く含まれている。

また、今回は参加者のために市教委では中田横穴の一般公開も行う計画でおり魅力いっぱい。

定員四十人だからあと十二人、お早いが勝ちということになった。

申し込みはいわき市平字才槌小路二〇、平公民館(㉓9445)

若い者には負けん

社会勉強や趣味の会

渡辺長寿会(水野直記会長)の渡辺高齢者学級十二～三月のスケジュールは次の通り決まった。若い者に負けずどしどし勉強しようというわけだ。

▽十二月＝新しい教育と家庭(いまの学校教育・のぞましい家庭)田久弘文渡小校長、趣味と生活(川柳)加藤香風氏

▽一月＝社会の動きと生活(社会生活の変化について)橋本勲氏、趣味と生活(川柳)加藤香風氏

▽二月＝安全な生活(交通事故と高齢者)いわき東署佐々木次夫氏、趣味と生活(川柳)加藤香風氏

▽三月＝閉級式(老人の役割)石川佐中氏

あと二カ月で東田橋が完成

老朽二トン制限にサヨナラ

いわき市東田町から植田小学校に通ずる渋川の東田木橋は老朽して重量二トン車までに制限されたので、昨年から二カ年継続事業で永久橋に架け替え工事を始め、来年一月十日ごろには完成する。

【二トン制限の老朽東田橋】

第8回鯉つり大会

■期日　十一月十一日　午前七時～午後四時半
■場所　丹後沢池
■魚種　マゴイ一五〇㌔放流　残鯉約一トン
■懸賞　懸賞鯉三㌔放流
■会費　一等～五等　二千五百円(昼食付き)

平新輪会

交通事故

	発生	死者	傷者
いわき中央署	7件	0	10人
〃東署	0	0	0
〃南署	1件	0	1人

(8日・県警交通企画課調べ)

昨年度に下部構の橋脚などが出来、今年は上部構にかかったわけで、すでに鉄ケタなどもつき、いよいよ架設にかかる。

長さは木橋当時と同じく二十七・五㍍だが、幅員は六・五㍍と二・五㍍も広げ、交通需要に応じることになった。

これが完成すると千三百余人の植田小児童の通学、あるいは国道バイパスとして重要な幹線にもなるので、一日も早い完成が待たれている。

東小で創立15周年記念式

いわき市小名浜東小(荒明校長)は、十一日午前十時半から同校屋内運動場で創立十五周年の記念式典と祝賀会を挙行する。この式典に先だって同日午前九時半から同十時二十分まで、授業と学校施設なども公開することなっている。

社会通信教育受講者の研究集会　いわき市教育委員会は十一日午前十時半から平二小で社会通信教育受講者研究集会を開く。

急募

女子事務員　一名
高卒、20歳から40歳まで、経理事務経験者特に歓迎

女子パート　五名
高卒、年齢50歳まで

◎…履歴書送って下さい　面接日追って連絡します

総合結婚式場　ことぶき会館
いわき市平・田町　いわき民報ビル四階

アレンジボール

10日
新装開店

開店時間
10日(土)　午後5時
11日(日)　午後1時
12日(月)　正午
13日(火)　平常通り

アレンジボール　リレー式
スリスター号を全機入れ替
えいたしました
お遊びをお待ち申し上げます

アレンジボールのパイオニア
宝ホール
平字田町銀座通り角　電㉓9454・㉓7878

魅力づくり懸命だが
減る一方の養蚕農家

戦後は化学繊維が外国からはいり込んできたため、国内の生糸相場が下落、このため生産者である養蚕農家も意欲をなくして養蚕飼育を取りやめるところが多く、いわき市内でも戦前は五千七百も養蚕農家があったが、戦後の二十一年になると六〇％の農家で取りやめ千五百五十二農家となった。その後も年々減る一方で現在はピーク時の九〇％減の六百八十七農家。さらに近年は養蚕農家でも後継者の他産業流出で労働力不足に拍車をかけるばかりで、この分では数年後には壊滅してしまいそうだという。

この現状に県いわき蚕業技術指導所では機械化の導入で省力飼育を進めているが、過去に飼育した農家の過半数では桑畑をそ菜畑に変えてしまったほか、これから新たに養蚕飼育をしようとしても、後継者がなく飼育は困難という。

一方、同指導所は養蚕団地を作り、魅力ある養蚕飼育に脱皮しようと、大久地区を養蚕団地に指定、四十八年から三カ年計画で工事を行うことにした。

それによると、陣場、入間沢などの丘陵をブルで整地、二十五㌶の桑園をつくり、さらに稚蚕飼育所、壮蚕飼育所などの付属施設をつくる。その他川前、遠野地区にも養蚕団地をつくる計画を進めており、人手不足をどう乗り切り再開出来るのか、今後の成り行きが注目されている。

つり

川　夏井川上流でウグイ漁

妊天が続き魚の動きが活発になり、各河川とも期待できる。

横川一帯ではフナが釣れ、場所によっては二十五㌢級のものが数匹。ハゼは二十㌢から二十五㌢と型はよいが、数はあまり期待できない。

夏井川上流でウグイの流し釣りに人気が集まっている。エサはブドウ虫がよい。またコイ釣りも出来、エサはサツマイモ、ネリエ。

（平・西丸釣具店調べ）

海　小名浜沖防波堤では黒ダイ

小名浜港の沖防波堤は、メジナ、カワハギ。夕刻時は、クロダイとイシモチ。八崎はアイナメ、カレイ、メジナ。釜ノ前は、アイナメ、カレイ、イシモチなど。ここで主に釣れるのはカレイ。イシモチは五、六匹程度であまり期待できない。また八崎の埋め立て地ではハゼがかかる。このほか、各釣り場ともアイナメ、カレイ類。えさはアオイソメかサンマの切り身が適当。

（小名浜・平野釣具店調べ）

市況

魚類

（8日午後1時30分現在）

九日朝の小名浜港はサンマが豊漁。マイワシも出回った。

【小名浜港】サンマ船二十八隻四百六十五㌧　巻網船三カ統百五㌧　底引船十一隻十二㌧　小型底引船十一隻一㌧二百五十㌔　定置網船一隻〇・二㌧　小舟三十隻一㌧

▼サンマ　四十六万五千㌔　四〇〇一二八・五〇▼中羽イワシ　十方五千㌔　一六一一三▼水ダコ　四千五百㌔　一五〇一六〇▼ノドグロ　千三百㌔　七〇〇一一〇▼ドンコ　千二百㌔　二三〇一七▼メヒカリ　千二百㌔　一〇〇一一五▼ハモ　千五十㌔　二四〇一一二▼ヤナギ　千㌔　一七〇〇一二〇〇▼ムシガレイ　五百㌔　七五〇一二〇〇▼水ガレイ　四百㌔　五四〇一四〇〇▼マダコ　四百㌔　六五〇一一三〇▼ニクモチ　三百㌔　六〇〇一一〇〇▼ヤリイカ　三百㌔　二九〇一二五〇▼イシダガレイ　二百五十㌔　三〇〇▼ヒイカ　二百五十㌔　四〇〇▼ボタンエビ　二百㌔　三七〇〇一一一五〇▼ナマ　二百㌔　六五〇一三〇〇▼マコガレイ　百㌔　六〇〇一三〇〇▼ヒラメ　百㌔　二〇〇一八〇〇

【江名港】サンマ船四隻百㌧　底引船五隻千八百六十㌔　アカシタビラメ　十方㌔　三四一二七▼サンマ　九百㌔　五三〇一五〇▼ハモ　二百四十㌔　二五〇一二〇〇▼ヒラメ　百二十㌔　一七〇〇一二〇〇▼ムシガレイ　百十㌔　五五〇一一〇〇▼トウジン　百㌔　一五▼ヒイカ　百㌔　九五一六〇〇

【中之作港】サンマ船四隻八十㌧　底引船一隻一㌧二百㌔　小アジ　八万㌔　四〇一三〇▼サンマ　四百五十㌔　五▼ヒイカ　二百㌔　三〇▼タイ　二百㌔　九五〇一二五〇▼ハモ　百㌔　一九〇一七五▼スズキ　百㌔　六〇〇一四〇〇

野菜

▼ホウレン草　三〇一一〇（東）▼菜類　二〇一一〇（〃）▼白菜　二一一三（㌔）▼カブ　三〇一五（東）▼ニンジン　一〇〇一二〇（㌔）▼ゴボウ　一〇〇一三〇（〃）▼大根　三〇一五（東）▼ネギ　四〇一一五（東）▼玉ネギ　一一〇一七〇（㌔）▼キュウリ　一九〇一九〇（〃）▼キャベツ　四〇一一〇（〃）▼サツマイモ　一〇〇一三〇（〃）▼ナガイモ　一五〇一三〇（〃）▼ジャガイモ　六五一二〇（〃）▼ショウガ　二〇〇一七〇（〃）

果物

▼リンゴ　一五〇一五〇（㌔）▼カキ　一〇〇一二〇（〃）▼ミカン　九〇一四〇（〃）▼バナナ　九〇一七〇（〃）

（丸平青果市場調べ）

▼サトイモ　一八〇一一〇〇（〃）▼ニラ　四〇一三〇（東）▼ピーマン　三五一三〇（㌔）▼モヤシ　二〇（〃）▼シイタケ八〇〇一六〇〇（〃）▼根ショウガ三〇〇一二〇〇（〃）▼ナメコ　五〇一二五（〃）▼春菊　二〇一一〇（東）▼カリフラワー八〇一三〇（コ）▼玉子　一五一一〇（〃）

（平・水戸証券調べ）

株式・市場

本日の市況は石油開発、非鉄金属、砂糖、石油精製、海運株の一角が続伸して始まり、堅調に推移した。帝石、帝人が笛吹き商いで続伸したのをはじめ、三井金に大量買が入って九円高で寄りつき、甜菜糖、ガス化、三菱石油、東ガス、ジ・ラインなども高い。反面、先駆した石炭、紙パルプ、弱電値がさ株、商社株には早くも利食売りに押されて安くなるものもみられた。

主な高いものは帝石五円、帝人二十二円、ガス化十二円、日石十四円、丸善石十二円、三菱石二十円、三菱七十四円、三井金九円、日鉱六円、東ガス八円。

主な安いものは王子紙十三円、北炭八円、十條紙六円、住友重六円、ソニー五十円、パイオニア五十円、本田技十円、オリンパス十一円、リコー十円、三井造五円。

【地元銘柄】呉羽化二百八十円、常磐興百四十四円、常陽銀三百二十五円、七十七銀三百八十円、東邦銀三百二十円。

出来高一億三千万株。旧ダウ一円四十三銭安の四千六百五十九円三十三銭。

（平・水戸証券調べ）

きのうのボウリング

※平大黒屋ボウリング
◇ビッグトーナメント
① 鈴木一良（平）　五九九
② 三沢治郎（同）　五八一
③ 塩　徹夫（同）　五六九
H・G＝塩　徹夫　二一一

※常磐セントラルボウル
◇職場対抗三センター決勝大会
▽団体
① 岡田乳業（カタクラボウル）　一六九九
② 常磐製作所（同）　一六四三
③ ユタカ建設（常磐セントラル）　一五九一
▽個人
① 佐藤雄二（カタクラボウル）　五九六
② 綿野　哲（同）　五八九
③ 荒川光平（同）　五八五
H・G＝佐藤友幸（常磐セントラル）　二三六

※錦ファミリーボウル
◇第十八回つばき化粧品店杯
① 堀　行夫（錦）　六三三
② 鈴木一子（同）　六二七
③ 白坂宏二（植田）　六〇四
H・G＝鈴木一子　二六二

※小名浜サンキョーボール
◇SBプロショップ杯
① 田山　満（小名浜）　六二一
② 藤野一一（同）　五九六
③ 榎本更成（同）　五九五
H・G＝藤野一一　二三七

みんぽう映画案内

※【平】
☆ひかり座（六・二〇）サマータイムキラー（八・〇五）街の灯（↓19日）
☆聚楽館（六・三五）人間革命（↓16日）
☆平東映（七・〇三）番格ロック（八・二六）仁義なき戦い・代理戦争（↓9日）
☆平東宝（四・四〇）狼の紋章（六・〇〇）花心中（七・三〇）化石の森（↓9日）
☆アポロ座（六・二五）黒いジャガー・シャフト旋風（八・一〇）ジュニア・ボナー・華麗なる挑戦（↓13日）
☆名画座（六・四五）七人の侍（↓9日）
☆平ロマン劇場（五・四五）夜も昼も（六・五五）肉体犯罪海岸・ピラニヤの群れ（八・〇〇）主婦売春（↓13日）

※【常磐】
☆三函座　床ずもう　激しい行為
☆磐城座　女賣占め売惜しみ　外性感追求（↓15日）

※【小名浜】
☆国際　人間革命（↓23日）
☆磐城座　女賣占め売惜しみ　人妻　事始め初夜の色々（↓13日）

※【植田】
☆うえだ館　悪の城塞　ソルジャーボーイ（↓13日）
☆中央館　性の完全犯罪　発情女囚刑務所（↓13日）
☆菊多館　淫獣マフィア　実録ポルノ裏面史　女獣強奪（↓10日）

いわき民報案内

⊙…一ダン四行　一〇〇〇円
⊙…同一広告五回以上掲載は一割引き
⊙…お申し込み、お問い合わせは本社営業局広告部
電㉓一六六六代＝支社、支局、いわきPRセンター＝電㉓〇六九〇＝へ

家屋

譲る　スナックバー▽面積約20平方㍍（六坪）▽盛業中▽居抜き▽場所＝平・白銀町▽連絡先＝電㉓一六八〇

貸家　▽六畳六畳四畳半▽台所トイレふろ物置付き▽駐車可▽場所＝平・廰匠町（平駅から徒歩5分）▽電㉔七五九〇

貸家　一戸建て▽八畳、四畳半三畳、台所四畳半、フロ物置有り、駐車可▽平駅裏約八百㍍社宅借上希望　電㉓〇二八七

アパート▽六畳四畳半▽バストイレ付き▽日当り環境良好▽場所＝内郷綴町（労災病院裏）しらさぎ荘　▽電㉖二二七五

貸事務所・店舗向き▽一階約20平方㍍（6坪）▽二階＝三畳、六畳▽場所＝平・新川町通り▽連絡先＝電㉔三九四四

募集

急募
◆男子社員　若干名
18歳～35歳
運転免許のある方
◆高給優遇　日・祝日休み
株式会社　大協和
平字童子町4の19　電23―7575

パートタイマー（10～13時）採用
学歴　高卒以上（24～40歳）　3名
職種　当社特定企業へのPR・調査および営業コンピューター保障プラン作成
給与　25,000円他通勤費支給　週5日制
履歴書送付またはご来社下さい
三井生命平第一支部
いわき市平字堂ノ前25―1　電㉔2503

麗人募集
すてきなあなたも
応募してみませんか
日給　5,000円
お電話ください
クラブ　巴　里
小名浜字上町電昼㊸3292夜㊸4255

運転者（普通免許所有者）三名▽年齢不問▽各種保険あり　木村種鶏場（電㉔七六七一）

運転者募集（普通免許所有者）年以上▽東京都内に詳しい方▽委細面談　▽平字五色町82　佐藤産業▽連絡先＝電㉓九九二八

募集
■運転者　三名
・年齢20～45歳まで
■女子工員　三名
・年齢18～45歳まで
■女子事務員　二名
・年齢18～25歳まで
▽給与は本社規定による▽諸保険完備▽日曜祝日は休み▽委細面談のうえ
大塚アンプル
いわき市平字正内町三二　電㉔九三二代

事務機の専門店　コピー事務機
小名浜字林ノ上（西郵便局東隣）電（92）4982

暖かいご協力を感謝します

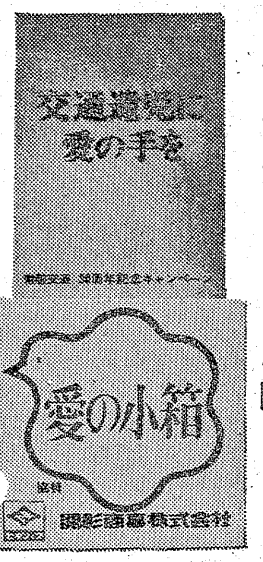

常磐交通では創立30周年を記念し　交通遺児がのびのびと育つようにとの願いをこめて〝愛の小箱運動〟を進めてまいりました
お陰さまで　みなさまの暖かいご協力により540,657円という目標額を越える善意が寄せられました　この寄金は当社の100万円と合わせて　11月16日創立記念日にお渡しすることになっております
紙上から善意を寄せられたみなさまと　協賛をいただいた各事業所へ　心からお礼を申し上げます

《常磐交通創立30周年記念》
『水原　弘ショー』一般公演
●とき　11月16日㈮午後3時開演
●ところ　平市民会館
●入場無料（会場のつごうで「入場整理券」を常磐交通本社または各営業所でお渡しいたしますのでお早目にご来社ください）

●第一部　漫才Wエース　物真似名和美代児　アクロバット　ブラックジャガー
●第二部　水原弘ショー　水原弘（東芝）　若宮桂子（ビクター）　尾形剛（東芝）

※なお公演当日　先着500名様には「那須ファミリー牧場の五葉松の苗木」を　入場者全員に「本場紀州のみかん」を差し上げます

安全を守るみなさまの足――
常磐交通
いわき市平字菱川町3の1　☎23―1151代

堅実な伸びを続ける　ヤクルト　Joie　業務拡充のため
急募

▽営業幹部候補社員　若干名
・ヤクルト・ジョア及び関連製品の販売指導
・高校卒・大学卒のファイトある男子
・自動車普通免許証所有者
・勤務地　いわき市・日立市
・年齢三十歳位まで

▽輸送部社員　若干名
・自動車普通免許証所有者
・経験二年以上　三十歳までの男子

▽経理部社員　若干名
・経験三年以上の男子
・年齢　二十五歳以上

●給与　当社規定により優遇
・昇給　年一回
・賞与　年二回（年間六カ月以上）
●各種保険加入　退職金規定あり
公休（日曜・祝日・その他）
●履歴書持参　面接決定
いわきヤクルト販売株式会社
いわき市平字菱川町四の五　電㉒五一一一代（東邦生命南隣）

コンパニオン
募集
サロンドエルとは高級クラブのふん囲気をもった高級バーです　採用者には1月中にハワイ旅行をプレゼント　パスポート申請のため11月18日までにご応募ください
条件：18歳～35歳の健康で個性的な女性
日給：3,500円～7,000円
特別賞与：年2回
毎週日曜日公休日
勤務時間　P.M6:00～11:30
■バーテンダー：経験豊富な60歳までの方
ご連絡はG線　鈴木まで
0246 23―9473
11月下旬オープン
サロン・ド・エル
いわき市平・田町ビル1F

YAMAHA
《女子経理事務員　1名募集》
○最低初歩的な簿記のできる方（年齢25歳まで）
○給与　20歳で55,000円以上　賞与年2回（2年目から約5カ月）
昇給年1回　交通費実費支給
○勤務時間　午前9時から午後5時まで
○休日　日曜・祝日・第2月曜休み（来春から月曜2日休み）
夏休み1週間　冬休み1週間
○11月13日までに履歴書持参または郵送ください
面接日後日連絡
●取扱商品　オートバイ・ボート・スノーモービル・輸入自転車・その他
ヤマハ発動機株式会社いわき営業所
いわき市内郷御厩町長町111　電23―1710代
本社＝静岡県磐田市新貝2500