夕刊
いわき民報
いわき市平字田町63の7
いわき民報社
◎振替口座（郡山）4028
本社 0246 ㉓1666
小名浜支社 0246 ㊷3560
常磐支局 0246 ㊷2380
勿来支局 02466②2903

いわき市

物価対策会議を新設

便乗値上げを許すな

意識の高揚はかる

関係各課で構成する

消費者対策会議では、市民に正確な流通情報を流して買い占め、買いだめは値上げの元であることを説き、買い占めに走らないよう消費者の意識を高める方向で指導する。

消費者対策室を除く関係各課の分担業務は、広報活動（広報課）公共料金の適正化の推進（消防交通）青年研修所、生活改善センター、農業青年センター、婦人ホームを通じて節約運動の推進（農政課）農産物の流通、加工の近代化による農産物価の安定（農産課）畜産物の流通改善（畜産課）商工業界との連絡調整（商工課）水産物の流通対策（水産港湾課）小売物価の調査（統計課）ノー包装運動の推進（環境衛生課）各種団体を通じての節約運動推進（社会教育課）などで、物価安定、不安解消への運動と並行して消費経済から安定経済への転換を機会に、エネルギーの有限性を訴え、恒久的な節約運動を呼びかけていくことにした。

石油戦争でガソリン、灯油の品不足からはじまりトイレットペーパー、砂糖、洗剤まで買い占め、売り惜しみが横行。値上げに値上げを告げている現状を憂慮したいわき市は、〝物価問題等消費者対策会議＝物価対策会議＝〟を設置、消費者保護の立場から、正確な流通情報の収集・提供、上部機関との連携による事態収拾、処理に当たることになった。二十九日ごろに初会議を開き、近く関係業者と懇談会を開いて問題点については是正を要請する一方、消費者モニターを始め一般市民の通報を呼びかける。

節約運動つよく推進

物価対策会議ともいうべき消費者対策会議は総務、財務、市民、農林、商工水産、企画開発の六部と教育委員会の長で構成、その下部組織として広報、環境衛生、畜産、水産港湾、管財、農政、商工、社会教育課、農産課の課長で幹事会を設ける。

対策会議は必要に応じ消費者行政担当助役が招集、幹事会は市民部長が招集し、事務その他は消費者対策室で処理する。

対策会議の業務は①石油など諸資源の節約推進対策に関すること②生活関連物資の流通情報の集収、提供に関すること③生活関連物資についての関係業界との連絡調整④生活関連物資の価格動向調査④生活関連物資についての関係業界との連絡調整⑤その他の物価問題、消費者対策に関することを実施する。

売り惜しみ、買い占め防ぐ

市当局には法的には何らの権限がないので、直接〝断〟を下すことは出来ないが、〝石油などエネルギーの消費節約運動要綱〟による一般工場・事業所向け、一般国民向け、その他の節約運動条項、十一月十二日に決まった〝生活関連物資買い占め、売り惜しみに対する緊急措置に関する法律〟、二十五日に決定した軽油、重油、LPガス規制法などにより、市民生活を害するような違法行為を監視摘発して通産、農林、経企庁などに通報、立ち入り検査を要請する。

このほか、例えば品頭から砂糖が消えたり、〝お一人さま一キ限り〟といった品不足不安をあおるような販売、宣伝に対しては、卸業者から生産者まで流通状況を調べ、各店の売り場には『砂糖は品不足ではありません』など、品不足でないことを掲示するよう協力を求めたり、あるいは品不足でもないのに制限販売するようなことをしないよう、大型店舗を始め小売店に要請するなどの実際活動をする。

通産省指導で灯油の小売価格は十八㍑四百円を三百八十円に抑制することになったが、現実にはいわき市内でも四百五十円から五百円で販売されているので、こうした異常販売については五十人の消費者モニターを始め一般市民の電話その他による通報協力を求めて直ぐ実態を調査指導するとともに、市の力で是正できない場合は上部官庁の手で直ちに是正するような即効的措置でのぞむ意気込みでいる。

才言

▼…物価を上げるみぐるしい買い占め、売り惜しみ横行の昨今、市が物価対策会議を設置。つくった以上は徹底的に防戦してもらいたい。批判や圧力を恐れるようでは、やらない方が良い。

▼…もっとも市の力だけで出来るわけがない。市民監視、通報という協力活動があって始めて可能といえる。こと物価の抑制にかかる問題、ジャンジャン通報して正常に戻そう。

これで本番は大丈夫〝第九〟

○…四百人の陣容で開かれる第九に、平のお母さんコーラス、第九を歌おう会の約六十人が参加したもの。これで本番は大丈夫と好評だった。

＝関係記事2面に

○…第九を歌おうーと十二月九日の平JC主催、ベートーベン第九交響曲演奏会を前に二十六日夜、いわき市平で指揮者の岡本仁さんの指導により、練習が行われた。

【熱心に指導する岡本氏】

新味の魚清
平・二一電七四ー二六三三

信頼のできる
メガネの専門店
福島県眼科医会
推奨店
メガネの松本
いわき市平字二町目 電㉓3851

大好評!!
'73御婚礼セット
本格家具専門 家具センター 柏屋
平・中町・大黒屋デパート東隣 電㉓三四四七
万葉シリーズ

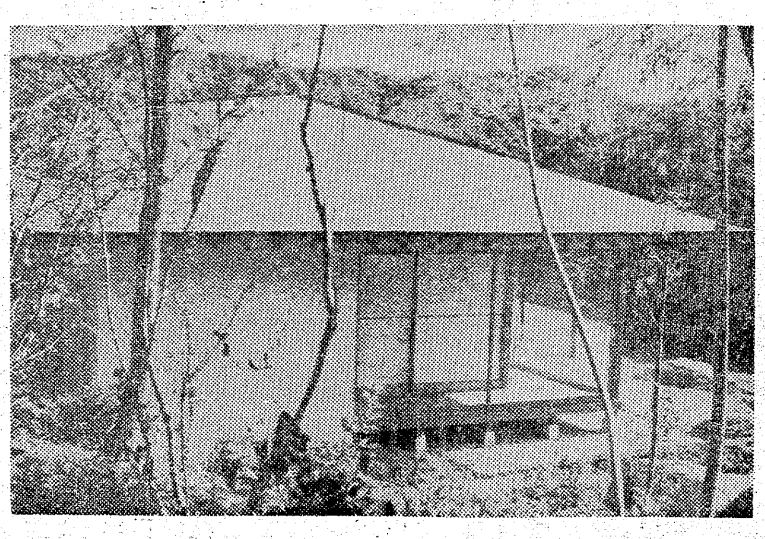

設計・施工の一貫作業
注文住宅から高級建売まで
住まいのことならなんでも
ご相談に応じます（相談無料）
住まいのコンサルタント
渡辺住宅工業株式会社
いわき市好間町下好間字渋井19の2　TEL・36—3511代
1級建築士事務所登録番号　第(804)1156号
建設業者登録番号　福島県知事　わ第7625号
宅地建物取引業者免許番号　〃　(1)第635号

人口じりじり増える

流入はスローモー 32万7千台に回復

いわき市の十一月一日現在の人口は三十二万七千五十二人で、前月より三百九十人増と、順調な伸びを示した。これは出生が死亡をはるかに上回ったためで、肝心の人口流入となるとプラスは保ちながらもブレーキがかかっているのが気になる。

人口移動をみると、県内および県外からの転入は九百五十五人、県内および県外への転出は八百七十人で、差し引き八十五人の転入増となった。市内移動は旧市部に集中、五百五十七人と相変わらず多い。

出生五百二十一人、死亡三百十六人で、自然増は三百五人と順調。ベビー・ブームはまだまだ続きそうな気配だが、魅力ある産業文化の基盤が整備されていない以上、若年労働者のUターンが〝不発〟に終わったり、流出現象をとどめることができないのは火を見るよりも明らか。

平、磐城などの旧市部と三和、田人、川前などの旧村部の〝落差〟は、日本一面積の広い都市だけに、むしろ印象的に広がるばかり。いわゆる過密過疎対策は統計的に少しも浸透していないことが理解できる。

世帯数は八万四千百五十六世帯。前月より八十三世帯もふえ、九月以来初の八万四千世帯を堅持している。男は十五万八千六十七人、女は十六万八千九百八十五人。

いわき市の人口

（11月1日現在）

地区	世帯	人口	増	減
平	19,618	73,160	167	
磐城	17,718	68,146	80	
勿来	12,633	49,090	65	
常磐	8,282	33,445	35	
内郷	9,798	35,684	12	
四倉	4,610	19,223		
遠野	1,691	7,832	3	
小川	1,836	8,064	17	
好間	3,460	11,986	4	
三和	1,192	5,726		6
田人	961	4,343	4	
川前	591	2,835		5
久之浜（大久）	1,746	7,518	14	
計	84,156	327,052	401	11

東邦亜鉛 銅生産を中止

系列会社 亜鉛華 銑鉄 工場を新設

市公害対策審議会が、日本化成から出されているカーボン製造設備の新設計画と共に審議している菱邦リサイクル（資本金一億円）の工場計画は、次のようなものである。

同社は資源のリサイクルを目的に、東邦亜鉛小名浜工場が採算ベースに合わない銅溶錬部門（従業員百二十人）を社外に委託、中止するため、従業員の代替職場としていわき市小名浜字芳浜一〇に設立したもの。

同社は製鋼過程で回収される亜鉛系副産物を原料に、ゴム・タイヤ・医薬品、製錬用剤などの亜鉛華、亜鉛末および製鋼・鋳物用原料の銑鉄、建材保温材・道路舗装助材のカラミ、電気亜鉛・電気鉛原料の製錬原料を製造、外販する。

計画によると用地は三万三千平方㍍で、四十九年六月に第一期工事、五十年三月に第二期工事を完成させる。総事業費は二十六億円でうち六億円を公害防止施設にあてる方針。

生産規模は亜鉛華月産六百㌧、亜鉛末四百七十四㌧、銑鉄千三百五十七㌧、製錬原料三百三十二㌧だが、問題は紛じんおよび排水。

紛じんについてはバッグフィルター、洗條塔、ミストコットレルなど現在の最高技術を駆使し、燃料にはA重油を使用、硫黄酸化物を減らすほか主要施設はすべて建家内に設置、環境クリーニング用のバッグフィルターを各所に設けるので万全であるとしている。また、排水は原料の水洗による食塩分が主で、金属類の溶出はほとんどない。用水も東邦亜鉛構内の循環水を使用するので問題ないとしている。

同審議会は水質、大気、行政の専門部会で審議したのち、三十日には市長に答申する予定。

スポーツ少年団指導者研修

県教委、市教委など主催の〝福島県スポーツ少年団指導者研修会〟の浜ブロック研修会は二十七日午前九時から、いわき市役所八階会議室で行った。

この研修会は市町村スポーツ少年団指導者が集まり、スポーツ少年団のあり方を研究し、指導者の資質向上を図るもの。

浜ブロックはいわき市の四十三スポーツ少年団リーダー四十三人を中心に相双、原町などから百人が出席して開かれた。

梵音寺住職に 石井孔覚氏

23日、晋山式を挙行

いわき市常磐下船尾町、曹洞宗船尾山梵音寺の二十六世晋山結制式は、二十三日午後の天晩覚雲和尚の本葬に先立ち、午前八時四十分から二十六世石井孔覚和尚を迎えて開き、十時から祝国開堂式、十一時に首座法座を以って行われた。

また二十二日には石井孔覚師の嫡子石井弘昭さん（二）の得度式があった。

【晋山式で贈り物を受ける二十六世石井住職】

岡本氏自ら指導を

第九交響曲演奏会前に 猛練習の合唱団

○…平青年会議所主催の第一回市民音楽のタベ〝ベートーベンの第九交響曲演奏会〟は、十二月九日午後五時から平市民会館で開かれることになった。演奏は東京フィルハーモニー交響楽団、合唱は国立音楽合唱団のほか地元から平FG合唱団、いわき市民第九を歌う会のメンバーも出演するが、大演奏会を前に出演する地元合唱団は練習に余念がない。

○…指揮に当たる岡本仁氏が二十六日午後来平し、同七時から平字南町、勇ビルカワイ音楽教室で練習を続けている平FG合唱団の約四十人といわき市民第九を歌う会の約二十人の指導に当たった。ユーモアを交じえながら合唱の要点を説明、さらに自らピアノを弾き、そして自ら歌って聞かせる指導力に、合唱団はすっかり腕？を上げ、会場は真剣ななかにも笑い声も出る和やかさだった。団員達も〝これで自信がついた〟と大喜び。

○…岡本氏は二十七日午前十時過ぎに石河清氏らと本社、野沢社長と歓談したが、国立音大で教鞭を取っている岡本氏は、フリーで活躍している若手の指導者で、これまでに何度も来平しているが、平でコーラスの指揮を取ったのは初めてという。合唱団は通に三回、石河氏の指導で熱心に練習を積んでいるが、岡本氏は〝練習がよく出来ていて驚いた〟と称賛、同日帰京した。

会と催し

28日

【平市民会館】▽睦バレエ練習（午後2時）ステージ▽平バレエ練習（午後4時）5Fロビー▽近代京流きもの教室（午後零時30分、同6時30分）和室▽たいら手あみスクール（午前9時）第二楽屋▽大越・山崎家婚礼（午前11時）日本間

【勿来市民会館】▽姫田・樋口家婚礼（正午）結婚式場、大中会議室▽西山・伊藤家婚礼（午前11時）結婚式場、大中和室▽教員組合勿来地区委員会（午後5時）第一和室

【平公民館】▽日本画研究会（午後1時）第一和室▽ギターサークル（午後6時）第二ホール▽中央大学（午後6時）第一ホール▽民謡コース（午後6時）第三ホール▽着付コース（午後6時）第一和室

【常磐公民館】▽鴨原・鈴木家婚礼（午前11時30分）第一会議室▽ペン字サークル（午後6時）第二会議室▽上遠野・小鴨家婚礼（午前11時）第三会議室▽ギターサークル（午後6時）第三会議室▽茶華道サークル（午後1時）日本間▽書道サークル午後（6時）日本間

【磐城体育センター】▽太田・橋本家婚礼（正午）2F大会議室▽詩吟サークル（午後6時）2F中会議室▽中国語会話（午後6時）3F第一講習室

【ことぶき会館＝いわき民報ビル】▽丸光展示会（午前9時）5F

【しゃくなげ会館】▽菊地・木野家婚礼（午後1時）3F▽金子・新野家婚礼（午後1時30分）5F

【いわき産業会館】▽中小企業相談所源泉所得税説明会（午前9時）大ホール▽山崎製パン仙台出張所高卒者入社試験（正午）第二会議室▽吉成材木店家具展示（午前9時）第二会議室▽APO福島協会いわき支部会議（午後6時）第一会議室、

中柴光泰著〝明治の秋霜〟発刊

愚庵をめぐる新聞人

いわき短大学長中柴光泰著〝明治の秋霜〟が「愚庵をめぐる新聞人」を副題として、このほど東京光伸会から発行された。B6版、三百八十㌻、一千五百円。

たんねんに資料をきわめ、明治の代表的歌人のひとりであった愚庵が新聞人でもあり、彼を軸として周囲にむらがる文雄新聞人の群像、清れつな人間風景をながめた労作。とくに「愚庵年譜私抄」は愚庵の成長経緯が時代の推移とならんで記されて興味深く、一生独身を通した愚庵にも、花咲いたひるがおのつるがからんでいたことがしるされている。

優良事業所・従業員を表彰

創立40年以上に7カ所

いわき商工会議所（野崎理夫会頭）は四十八年度の優良事業所七と、永年勤続優良従業員六十人、物故議員二人、優良職員五人を二十三日午前十時から常磐交通本社三階でそれぞれ表彰した。表彰事業所（創立四十年以上）、表彰者は次の通り。

【優良事業所】大黒屋・堀江工業　松月堂・上遠野木材　内山時計店　橋本板金塗装店　旅館美登利

【優良従業員】▼日本商工会議所・いわき商工会議所表彰＝根本進（根守砲金）加倉井光雄（常磐紙業）吉田市郎（磐城通運）山本友一（ときわ急行）大友忠好（小室事務店）松田辰四郎（同）▼東北六県商工会議所連合会・いわき商工会議所表彰＝金沢益（福島産業）坂本忠市（同）伊庭広重（東北電力）薄葉義平（同）平間保（同）木野善次（常磐紙業）金成文平（東部互斯）近藤忠義（磐城通運）鈴木勝己（同）伊藤守男（同）酒井一郎（常磐交通）岡田弘（同）佐藤俊子（同）阿部寅義（同）比佐茂（福島相互銀行）小平利一（小名浜運送）丹野一夫（同）渡辺平二（磐城通運）丹野通藤久右衛門（同）比佐宗男（同）槙松淳（福島臨海鉄道）佐青木英男（同）樋口昌信（同）塙四郎（磐城通運）小泉豊太郎（同）中村哲郎（ときわ急行）斎藤菊次（根本木材）姫田実（磐城通運）菅野政実（同）木戸勤治（同）村田守（東北電力）鈴木百代（平活版）加藤安良（同）加藤猛（いわき工務店）佐藤静江（みよし）斎藤志枝子（一二三屋）矢内フチ子（常磐紙業）尾崎美世子（同）鈴木タケノ（山正土木）吉浚照子（はましん）堀口武男（磐城機械）小野光子（サクマ食品）鈴木徳樹（コ印小磯庄兵衛商店）鈴木信長（沼田モータース）阿部丈四郎（新江鉄工所）八鍬勝見（小名浜運送）八幡雅祥（上遠野木材）林一男（三陽電機）鶴川静子（寺亀醸造）波辺敏子（同）片寄キミ（新ふじ）斎藤なさを（根本木材工業）鈴木カネ（同）

【物故議員】▼議員＝馬目勝次郎（大黒屋）中野勇雄（中野洋品店）

【優良職員】上野政守・矢野浩一・小野徳次郎・斎藤正二郎・松本克子

【枝ぶり競う盆栽展】

盆栽展開く

上野美術館出品も名木

いわき市産業祭の一環として日本盆栽協会いわき支部（山崎吉二郎会長）では、このほどいわき市平の東邦銀行平西支店二階で盆栽展を開いた。

展示されているのは五葉松、黒松、さつき、雑木など九十八点で、これらの中には先に、東京・上野美術館で開かれた、日本国風展に出品した名木もあり、人気を集めている。

また最近、婦人の間で静かなブームを呼んでいる茶の間など、室内観賞用の小さな盆栽が多数出品された。

あすの特売

◇大黒屋▼二階＝新作高級着分服地均一大バーゲン（毛ヘリンボーンコート着分一、八〇〇円など）、ヤング向プラノプレザーコート五、八〇〇円▼三階＝ベビーボア オーバーコート一、八〇〇円、男女児ジャンパー一、九八〇円、仕立上りシルクウール道行コート一、五〇〇円▼四階＝コロナホット電子ジャー三、九八〇円、育児ダンス一六、〇〇〇円

天気予報

玉半提供 ㊗五〇三一

（小名浜測候所調べ）

【今夜】南のち北西の風が強まり、曇りがちで遅くなってにわか雨。

【明日】北西の風時々強く、晴れ時々曇りで、小雪の降る所がある。

【海上】今夜、波やや高まり、遅くなって突風の恐れがある。あす、波やや高い。

（異常乾燥注意報継続中）

あすの暦

11月28日（水）

旧暦	11月	4	日	月27	
六曜	友	6	月	21	
日出入	16	9	06	04	
月出入	19	6	45	44	
満潮		16	11	27	
干潮					

ゴミ公害それに加えて紙不足
お歳暮用品はどうしても大型になります　こんなときに一番便利なのが風呂敷です丸くも四角にも自由自在　使い終わればただむだけ！
越 フジコシ
風呂敷
もめん　三三〇円～四八〇円
ぼかし柄　一五〇円～二八〇円
柄もの　二五〇円～六八〇円
味の素セット
日清製糖セット
永谷園セット
（平店新館三階）
一、〇〇〇円
一、〇〇〇円
一、〇〇〇円
（平店本館四階）

ご婚礼写真

スズキ写真館
小名浜・銀座／㊷4365

新発売!!
福島銘菓 特ごろも
㊨ あさ川
平・四町目　電74―5755

募集！お客様の声
来月二十七日で開店一周年を迎えます。ただいま一周年記念の奉仕企画を練っております。お客様のアイデアをお寄せ下さいませんか。
■お昼に【麦飯昼膳】夕にうま酒、季節料理
夢ごこち焼 花乃木
いわき市平駅前中央通り（藤田ビル2階　電話23―七一八九

読者の声

きょうのことば

妻は　若い夫にとっては女主人であり
中年の男にとっては仲間であり　老人
の夫にとっては乳母である

ベーコン
（イギリスの哲学者）

整理券紛失者へのバス車掌

磐城　四家　正直

十七日朝、バス通勤の私は片浜循環線に乗った。停留所に来て降りようとしたが持っていた整理券がない。定期を見せて降りたところ、『整理券は』と聞かれ、紛失したことを告げたが、車掌から始発からの料金三百四十円を請求され、支払った。

整理券については『紛失した場合　始発駅からの料金を支払ってもらう』と明示してあり、私も十分知ってはいるが、毎日の通勤。これまでにも整理券を紛失したことも二、三あったが、その時の車掌さんは通勤者と見て『気を付けて下さい』と注意しただけで降ろしてくれた。

私が降りる前に、紛失したことを車掌に言えばよかったのかも知れないが、通勤慣れから、つい言いそびれてしまったのが、いけなかったのかも知れない。私は二百四十円の現金を支払ったことを言っているのではない。定期を持ち、毎朝利用している相手に対する態度というか、心遣いの問題だ。

私　バス利用者にとって、あの整理券は乗車中、拘束感をいつも持っている。それだけに気も重く、快的な乗車とはいい難い。国鉄ではやらないことを、乗客が負担しているわけで、毎日の通勤行動の中で、他のことを考えたり、ハッとした時など、短い停車時間の中で、つい紛失してしまっていることがあるものだ。こうした乗客の"いらだち"を考えようともしないで、ただ規則だからと、いわば"お馴染さん"を異人扱いのような、悪い後味を残させることに問題がある。サービスとは"心"だと思う。近く運賃も上げるようだが、形式的サービスは乗客軽視ではないのか。

（会社員・21歳）

停留所で止まらないバス

平　吉川栄三郎

たまりかねてお伺いする。十二日に平の商町停留所で午前十時三十分発小名浜行きバスを待っていたところ、五分ほど遅れはしたがバスは来た。やれやれと、乗ろうとして道路に出、手を上げて止まるのを待ったが、どうしたことかバスは一言のあいさつもなく通過してしまった。私と一緒にそのバスを待っていた人も『どうしたんだ』と首をかしげていた。

私はこのバスに乗ろうと三十分も前から待っていたのだ。この日は商用で十一時までに鹿島に行く予定だったのだが、とうとう十一時二十分の次のバスまで待たされてしまった。お陰で商用の目的を果たすことは出来ず、時間と金のムダ使いとなった。かといって、その損害を求める相手もない。

常磐交通では常にサービス第一、交通安全第一で営業していると聞くが、この停留所ノンストップの事実にどう対処するのか。フンマンやるかたのないこの気持ちは別として、この事実に対し、納得のいくよう紙上をもって答えてもらいたい。

（会社員・47歳）

読者の声投稿募集▽住所・氏名・年齢・職業明記▽字数六百字以内▽原稿は返しません

激動期の投資作戦

水戸証券で記念講演会

いわき市平字南町、水戸証券いわき支店では、二十四日午後零時半から平字二町目、平信用金庫三階ホールで増築記念講演会を開いた。株式評論家榊田望氏が『激動期に対応する投資作戦』と題して、物価高急騰を告げる経済下にあって、今後の経済の見通しと、それに対処すべき株式投資の動向などについてふれ"造船、自動車、電気関係が期待できそうだ"と強調した。また資源問題からいわき沖で試掘中の帝石、さらに常磐興産や日本化成のいわゆる"いわき銘柄の活躍がとりあげられた。会場は約二百人もつめかけ、講演後も熱心な質疑応答が交わされる盛況だった。講演内容は次の通り。

いわき銘柄が大活躍

帝石、日本化成、常磐興産

物価安定に統制令を敷く？

このところ物価の高騰が激しく、来年も物資不足で値上がりをまぬがれることは間違いない。まず第一次の物価値上がりは、四十六年のニクソン・ショックに始まる。株をはじめ、ゴルフ株、宝石などを買いあさる、いわば財産インフレ的な傾向からスタートした。第二次は昨年秋から今年にかけ、七月にはそのクライマックスとなったが、原材料の不足で物価が二倍半、ものによっては三～四倍になったものもある。海外のインフレも手伝って、輸入インフレになったのである。そして現在第三次が始まろうとしている。というのは石油の供給制限と値上げによる影響が出て来たからである。石油を原料としたり、燃料に使う工場などでは、石油の供給制限によって減産することになり、コスト高や価格にはね返って来ることは必至だ。それが次第に広範囲となって、価格体系が崩れるようになって来る。

経済界の中でも自動車や石油化学、家電関係は、むしろ安くなっている。だが人件費の値上がりなどで、もうこれ以上安くすることは無理であり、今年から来年にかけて急激に値上がりするだろう。

日本の現在の物価の値上がりは十日間に一％、一年間にすると三六％も上がることになる。まさにカケ足気味の物価上昇である。こんな状態にある来年の日本経済は一体どうなるのだろうか？GNPでは二〇～三〇％増になろうといわれているのだが、政府はこれを正常に戻すために、物価安定法とか、石油の使用規制法などを国会に上提しようとしているし、取り締まりや統制令も敷かれることになるだろう。

外人売りなどで株価低迷か

これらが実施されると、引いては生産が減ることになる。もちろん需要がそれに応じて減らなければ、物価高となることは間違いない。需要が多くそれだけ増益が多くなるからである。電気もよいが、テレビの時代は過ぎた。これからはステレオや電車、磁気テープなどが伸びるだろう。また自動車は上がるだろうし、資源関係もよい。常磐沖で油田開発に当たっている帝石や日本化成、常磐興産も上がりを見せており、平はまさに大当たりだ。

消費関係も良いと思う。洗剤などは買い占めで在庫がなくなり、大増産することになるが、需要の勢力は弱まろうし、安い時に株で買っておくのも一方法。また百貨店は外人売りが多かったため下げを見せているが、良いと思う。設備投資や機械関係は余り期待は持てないのではないか。要は安い時に買い、上がって来た時に少しずつ売りに出して、安全な収益を図るべきである。

株価は物価と比例して動く

今後の見通しですが、政府の経済政策いかんによるところが多いと思う。もし物価が二〇～三〇％も上がるようになると、会社は高く売れるので大幅な増益となる。逆に統制策を強めると一〇％ぐらいの大幅減になるでしょう。政策が成功すれば株は安くなり、物価株価は良いとは思われません。

長期化の恐れある石油問題

石油問題は一時的なものとは思えない。というのはアラブ諸国が二百二、三十億ドルもの金を持っているし、石油は唯一の産物であり、一度に売る必要はないわけだ。昔のように供給してくれるだろうといった楽観はできません。また日本は資源のない国であり、石油に依存している国です。だから今後の産業は石油に依存しないものが必要になって来る。電力も火力から原子力に替えるべきであり、天然ガスなども大いに活用していく必要がある。重油や電力を多く消費する産業、例えばセメント、合金鉄、アルミ、紙・パルプ、石油化学などは、石油の供給が少なくなると、成り立たなくなって来るし、装置産業はコスト高になる。とくに化学工業は大打撃を受けるだろう。セメントは減産することになろうが、在庫できないし、うま味がなくなって来た。紙・パルプは価格に転嫁できるので、それほど落ち込まないし、大手の鉄工は自家発電を持っているので、それほど痛手を受けないだろうと思う。

期待の輸出産業と消費関連

これからは輸出産業が有利になるだろう。というのは円が安くなると、輸出し易くなるからである。またどんなものが良いかというと、第一に造船をマークしたい。

あすの運勢

小川石洲

十一月二十八日（水・友引）

【1月生】盛運だが表面に立てばマイナス、控えめが結果よい
【2月生】自分本位を出せば結果悪い、周囲と協調しスムーズ
【3月生】軽率な言動は不利を招く、他人事に深入りせぬこと
【4月生】消極的では進展しない思い切って出て目的も成る
【5月生】谷深くとも最悪の事態には至らぬ、協力続けて好転
【6月生】他力を頼ればかえって失敗する、自力でがんばろう
【7月生】いまはむやみに先走るな、相手の出方をみて当たれ
【8月生】苦労はあるが見通しは悪くない、くじけずがんばれ
【9月生】あせっていたずらに変化を求めるな、冷静さが必要
【10月生】多少の無理も通る運がある、積極的に出て結果吉
【11月生】何かと変化がありやすい、冷静に臨機応変に当たれ
【12月生】長いものには巻かれよという、独走すればつまずく

商店街

ヨーカドーで＝イトーヨーカドー平店では30日まで暖房器具特別奉仕。
暖房器具奉仕＝
金福で売り出し＝平・四町目の高級紳士服金福では30日まで大産業祭協賛大売り出し。
どさん子新装開店＝小名浜字中明神町に札幌ラーメンどさん子小名浜中央店が25日新装開店。
田中で電化赤札市＝大黒屋四Fホーム電器『田中』では12月3日まで電化赤札市。
うさぎ新装開店＝小名浜字下町にスナックとコーヒーの店うさぎが新装開店。
ネモトでメガネフェア＝平・ネモトでは12月9日まで舶来メガネフェア。
プレゼントセール＝小名浜ショッピングセンターのブティックヨシヤでは12月5日までプレゼントセール中。
山新で決算大処分市＝山新家具平店・植田店では30日まで決算大処分市。
5周年記念売出し＝大黒屋ストア小名浜店では5周年記念特別大売り出しを29日まで。
珈花が開店＝小名浜字中明神町国際映画館前に『珈花』が22日新装開店。
羅舵で新電話＝小名浜字明神町スナック羅舵（らだ）で電話六五八四番を新設。
ヨシヤ湯本＝湯本駅前のブティック『ヨシヤ湯本店』でセール＝12月5日までクリスマスプレゼントセール。
平和22日開店＝小名浜字横町パチンコ平和は新装。22日開店。
和風レストランまいこ＝いわき市23日オープン＝麗島町走熊字小神山63に和風レストラン『まいこ』が23日オープン。名物うなぎ・すし。電話58局2149ニ番。
休まず＝小名浜ショッピングセンターでは12月は休まず営業。

100貨店

「いまの異常な時局下で求められているのは人事の刷新だけでなく政治姿勢の転換……物価、インフレの克服が田中内閣改造の最大の問題で、カジの取り方によっては不況下のインフレという事態に陥るおそれがある。今後の経済政策の実施によって国民の政治に対する信頼感を取り戻したい」◆愛知蔵相の急逝に伴う田中改造内閣に就任した福田蔵相の談話である。政府が信頼されないから買いだめのようなことが起こるというわけだが、福田蔵相の出現によって暗雲にとざされた日本経済の前途がそうカンタンに秋晴れのようになるとは思えないが、金融面だけでなく財政面でのインフレ対策を主張してきた福田蔵相だけに新しい局面の展開はみられるだろう。◆石油危機による経済、社会的不安と物価高のはざみ打ちにあって自民党内はイライラが高じている。こと物価問題となると、アキレスケンも同じ。とくに来年度の経済成長率（名目）を一七～一八％見込んで、来年度四兆円の自然増収をはじき、それを前提に"二兆円減税"の構想が成り立っているのだから、石油危機が経済活動の鈍化を招き、自然増収見込みも崩れてくれば減税規模を縮小せざる破目になるだろう。田中内閣の誤算は頭の痛いところ◆来年には参院選という自民党にとっては議席数逆転の可能性を秘めている天下分け目の合戦を控えているだけに、どうしても物価安定が緊急課題となる。福田蔵相が"インフレ克服が先決・二兆円減税は再検討・公共投資は派手にしない"と語ったのも当然なこと◆日本列島改造の行き詰まりを内閣改造でどう乗り切るか。参党体制の本領を発揮せねばならぬ重大な直面を迎えたが、日本経済が沈没せぬよう、こんどこそ田中首相のフンドシを強く締めてほしいところである。（龍人）

ご婚礼家具各種　いわき信販・福島信販チケットを利用ください
勉強で評判の店
丸萬家具店
店舗／平・四町目電74—6633
工場／平・白銀町電74—6634
ショールーム／平・白銀町電23—1672

店舗総合・企画・設計施工◆各種ケース製造販売
総合ディスプレー器具販売◆建築ガラス工事販売
株式会社
石神
いわき市小名浜字本町19
電㊷2405・㊸4928

高級服地とお仕立て
ブチック
さえぐさ
平・平和通り　電74—6026

・子犬の売買・犬具・医薬品
・犬舎・化粧品・交配指導・フード
・ワンワン・美容室・ホテル
犬の専門店
ドッグセンター カワマタ
いわき市平・十五町目5—1　☎23—3106

美しい街……美しい看板
総合看板　プラスチック看板　自動車文字入れ
有限会社　コマツ看板店
工房　いわき市内郷御台場町新町前（たいらトルコ裏）
TEL（74）7466　夜間（74）3347

各種自動車販売！
車のことなら　当社におまかせ下さい
車検　一般整備　板金塗装　新・中古車販売
いわきセントラルオート株式会社
いわき市小名浜島字波地20　電㊷3301・4118

免許写真はどんな写真でもよいではいけないのです
きれいな　あなたの免許証
大切な免許証写真は
格調高い写真を！
1日仕上げ●1枚ごと真心をこめてつくっています
田中スタジオ
カメラの田中磐平・三町目店2階電23—1405

有名専門店のカラフルバーゲン

全館歳末大売出し

有名専門店の一流品をご奉仕中——
あなたのボーナスを大きくいかそう!!

ヨークショッピングスクェア
有名専門店グループ

1F taka-Q
コートの語らい　秀麗taka－Q
ウエスタンカレンダー進呈中

1F つばめやチェーン
高級西陣織ネクタイ
￥980均一

1F ブティック Boutique Hana ハナ
ミセス向き　スカート
（ポリエステル100％M～LL判）
￥980～￥1,480

1F 東京おしゃれ教室
お買い得セーター
￥1,500均一

1F ハイネット
ウルフスタイル
￥4,800

2F 呉服の わたなべ
謝恩オール呉服超特売
特価品　当日店頭発表

2F 呉服の 安田屋
中振袖　3割引大奉仕中

1F フクヤマ
ヤング合成ショルダーバッグ
￥1,600から

1F イワマ靴店
ジュニアバスケット（黒・紺・白）
￥580均一

1F ぶどうまつ
婦人防寒ワンポイント
￥980均一セール

1F ベニーズチェーン
お寿司
￥150～￥260

3F サトウ
東京時計（目覚し）ダンディ2号
特価　￥1,950

3F カメラのフレンド
コニカエレクトロン
奉仕価格　￥23,900

3F トイプラザ
ダリヤのシャンプーセット
￥1,980

3F ヤマカ
フルウィングハーフセット
特別セール
（26セット限り）

3F 共立レコード
レコード・テープ　楽器なら
音楽の広場3階
共立レコードへ

3F 銭屋
金線コーヒー碗Ⅲ
3客　￥450

3F マルトモ書店
日本沈没（上下）
好評発売中
各￥430

1F 天文
鍋の季節
天文のかまぼこをどうぞ

1F パーラー森永
300円以上お買い上げの方に下記の景品を差し上げます
○カリターコーヒードリッパーとコーヒーミックス125グラム入り袋
○クレヨン　スケッチブック　オリ紙　鉛筆

1F 吉 ユーカラ
長崎の味は　ユーカラの味
長崎チャンポン　￥280

花の絵皿
毎週土曜日プレゼント

プレゼント好評中!!

期間中毎週土曜日にお買上げ1,000円以上のレシートご持参の方、先着1,700名様に沖縄と花をテーマの花の絵皿〈ツバキ〉を進呈いたします。

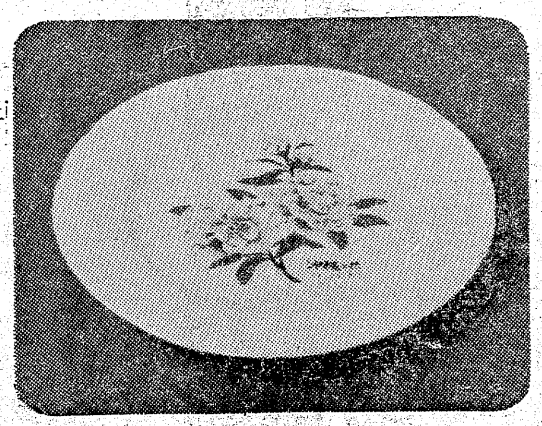

毎週土曜日プレゼント
- 12月1日(土)
- 12月8日(土)
- 12月15日(土)
- 12月22日(土)
- 12月29日(土)

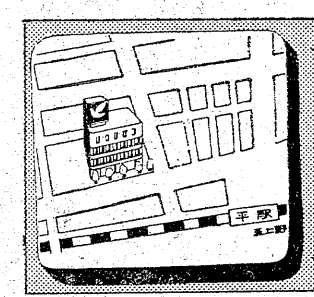

★★★★★★★★★★★★★★★★★★★★
★連日夜7時まで営業
★ひろーい駐車場があります。お車でのショッピングをお楽しみください。
★屋上にはゲームコーナーや豆自動車があります。お子様ととうぞ。
★★★★★★★★★★★★★★★★★★★★

平店
TEL0246(23)3636
イトーヨーカドー
ヨークショッピングスクェア

旗本退屈男
福島中央・夜8・00

待伏せ道中

一万八千石の小藩境藩の城代家老建部主馬之亮（安部徹）は、主君が十歳の幼年であるのをよいことに藩政を一手におさめ、恐怖の圧政をしいてきた。きびしい年貢の取り立てに反対した農民十数人が虐殺された現場に、来合わせた早乙女主水之介（市川右太衛門）は、怒りに燃えて建部と対決を決意した。これを知ったとう猪は建部は、主水之介の許に伺候し虐殺の責任を奉行篠田蔵人（綾川香）に押しつけて保身をはかった。ところが実際は篠田と、その妹で幼君の乳人をつとめる綾乃（山吹まゆみ）だけが、真に藩を憂える忠臣だったのであった。主水之介を訪れた篠田は、主家の前途を憂慮しつつ腹を切って果てた――。

今回は、幼年の主君に代わって藩政をほしいままにする悪家老の農民虐殺を目撃した主水之介が、悪家老を倒し、切腹した忠臣の志にこたえて藩の断絶を救ってやるまでを描く。

※…なお、宝塚からテレビに転向した山吹まゆみが、ゲスト出演する。

みもの

<NHK特派員報告「和平への模索」～中東～>

砂漠の中の停戦調印式

♥ 恋人との楽しい語らい風景が…

NHK・夜7・30

中東和平への双方の動きと、人々の表情を当事国エジプト、イスラエルにさぐるフィルムルポ。第四次中東戦争の戦火がやんで一カ月がたった。しかし、その影は、アラブの石油戦略という形でいま世界をおおっている。

四度燃えあがった中東の戦火は、アメリカとソビエト両大国の協調と、それをうけたキッシンジャー国務長官の精力的な外交攻勢によっておさまり、去る十一月十一日には、両当事者が出席して停戦調印が行われた。

カイロから百キロ離れた砂漠の中にテントが張られ、国連停戦監視団が警備にあたる中を、イスラエル、エジプト両軍の代表が到着、停戦文書に調印したのである。イスラエル、エジプト両者が直接交渉のテーブルについたのは、イスラエル建国以来初めてのことである。

こうした和平への動きは、両国民の内にも喜びをもって迎えられた。

番組では、こうした和平への模索を、イスラエルとエジプト両方から多角的に取材して伝える。

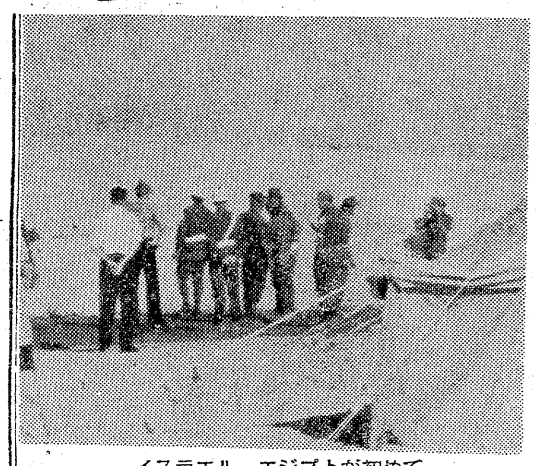

イスラエル、エジプトが初めて直接交渉した調印式の模様

ラブラブ　ライバル
福島・夜7・00

負けられません

しずかは綾坊して会社を遅刻。女社長すみれに大目玉。そんなところへ、井の頭商事の社員百二十名の大旅行が、他社にとられてしまったとの報告がきた。今さらとりもどすことは不可能と言いながら、すみれはしずかに取り戻してくるよう厳命した。その仕事に同僚の洋一が名のりをあげた。しずかとしては負けてはいられない。

そこでしずかは、井の頭商事の社長をアタックしようと考えた。そば屋の出前持ちに化けて社長に接近したしずかは、翌日の日曜日に社長がゴルフに出かけることを知った。とりいるには絶好のチャンスだ。

そこへ、ボディ・アクション豊かなちぎれた愛」と四曲きいた後、今週の〝ゴールデンショー〟は、ボディアクション特集。布施明ふんするアレキサンダー・ガスライター・ジュニアなるボディアクション振り付け師が登場。教え子の一人西城秀樹に「情熱の嵐」「ボーク・サラダ・アニー」を歌わせながら、ボディアクションの振り付けをやってみせる。

♪歌のゴールデンステージ♪

☆ゲスト＝アグネス・西城・布施・金井
ベテラン三橋美智也ほかを迎えて

NHK・夜8・00

フォー・リーブス、アグネス・チャン、西城秀樹らの新進歌手に、布施明、金井克子の人気者、それに、ベテラン三橋美智也を迎えて、ボディ・アクション豊かな歌のかずかずを展開する。

フォー・リーブスの「若いふたりに何が起る」、アグネス・チャンの「小さな恋の物語」、金井克子の「人間模様」、西城秀樹の「

ぬれぎぬ

錢形平次
福島・夜10・00

米問屋、豊島屋の番頭、茂吉と、以前豊島屋で女中をしていたおたね（三田桃基子）が相次いで殺された。二件の手口が似ており、両方の現場近くに三月前まで豊島屋の人足頭をしていた弥助（東野孝彦）の持ち物が落ちていたことから、弥助に疑いがかかる。

放蕩者の豊島屋の若主人、文造（北村総一郎）の後見人、太兵衛（中条静夫）の話によると、動機は十分ある。

だが平次（大川橋蔵）が長屋を張り込むうち、意外なことがわかってくる。

荒野の用心棒
福島中央・夜9・00

赤い殺意は死の谷に燃えて

砂嵐が巻きおこる荒野を一台の馬車が行く。中に乗っているのは風呂敷包みをしっかりと抱えた商人の利平、武家の妻らしい若い女菊乃、奥連女のお篠、それとヤクザの伊太郎の四人。

この馬車を護衛しているのが、秋月左馬之介なのだ。左馬之介は利平の主人松前屋普兵衛にたのまれ、利平の持っている黄金の仏舎利をまもって、金垣宿へ向かっている。

ところが途中、黒装束の男達が現れ、馬車めがけて、鉄砲を打ってきた。一度は撃退したものの、ついには菊乃が肩を射たれてしまった。

今回は、黄金の仏舎利の護衛をたのまれた用心棒たちが、その裏にかくされている謎を解き明かし、真の悪人と対決するまでを描く。

※…「バナナボート」で一世を風びした浜村美智子が時代劇初出演で好演しているのがみもの。

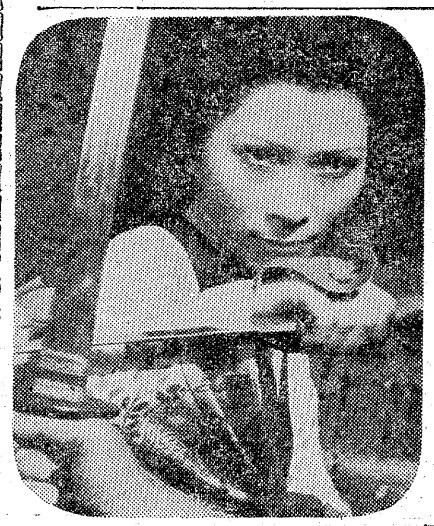

亭主のかたきを討つ奥連女・お篠を演じる浜村美智子

きくもの

趣味の手帳
第一・夜8・15

日本語四拍子論

「さいふ落すなスピード落せ」など、標語にしても短歌俳句にしても、五七調、七七調を日本人は好む。

口調のよさというものに興味をもった上智大学教授の別宮定徳さんは、おたまじゃくしをならべて研究している。

外国との比較もまじえて、別宮さんにきく日本語四拍子論。

この人にきく
第一・夜8・30

音楽と人生をきく

長年の評論活動を通して日本の洋楽界の発展につくした大田黒元雄さんにきく音楽と人生。

大正のはじめロンドン大学に学び、ヨーロッパの音楽界の動きを自身の耳で感じとってきた大田黒さんは、帰国後、歌劇をはじめとする洋楽の評論と普及につくし、紫綬褒章や勲三等瑞宝章など数々の栄誉をうけた。

きょうは、プロコフィエフ作曲から「悪魔的暗示」の一部をききながら、大田黒さんの音楽論、人生論をきく。きき手はNHKの福原俊夫。

NHKテレビ
☆印は白黒

6・00 こどもニュース
05 マッティと大ちゃん
30 人形劇「新八犬伝」
7・00 ニュース
30 NHK特派員報告「憎しみの果てに」
8・00 歌のゴールデンステージ　三橋美智也　布施明　金井克子　西城秀樹　アグネス・チャン　朱里エイコ　英亜里
9・00 ニュース
15 ニュース解説
30 ニュース特集
10・00 「つらつら椿」
15 1億人の経済
50 ふるさとのアルバム

NHK教育
☆印は白黒

6・00☆スペイン語講座
30☆バイオリンのおけいこ
7・00☆英語会話
30☆中国語講座
8・00☆市民大学講座「時間の思想」～現代社会と時間～小松左京　寺本英
9・00☆通信高校講座　数学1
30☆通信高校講座　数学1
10・00☆通信高校講座　世界史
30☆通信高校講座　数学2
11・00☆たのしいフランス語

福島テレビ
☆印は白黒

6・00 FTVテレポート
7・00 ラブラブ・ライバル
30 「55号決定版！」ゲスト・由美かおる
8・00 火曜歌謡ビッグマッチ「不滅の歌謡曲大特集」クール・ファイブ　青江三奈　佐川満男　加山雄三　南沙織
9・00 「あんたがたどこさ」森繁久弥　紀比呂子　松山英太郎　光本幸子　財津一郎　永野裕紀子
10・00 銭形平次「ぬれぎぬ」酒井清乃　東野孝彦
11・05 世界ビッグリアワー

福島中央テレビ
☆印は白黒

6・00 キカイダー01
30 ワイドニュース
45 ニュースフラッシュ
7・00 新・お笑いゲーム合戦
30 イナズマン「光るカビは夜歩く！」
8・00 旗本退屈男「待伏せ道中」市川右太衛門　竹下景子　永井秀和　十朱久雄　安部徹　山吹まゆみ　綾川香
9・00 荒野の用心棒「赤い殺意は死の谷に燃えて…」渡哲也　渥美国泰　浜村美智子　三角八郎
10・00 特別機動捜査隊「美しく生きたい」木下清
11・15 ワイドショーIIPM

今夜の番組

NHK第1
1340KC

6・00 ニュース
35 商品市況
40 じょうずな話し方
7・00 ニュース
15 ニュース解説
25 ニュース特集
8・05 人生読本「想い出の人々」
15 趣味の手帳「日本語四拍子論」
30 この人にきく
9・00 ニュース
05 歌の星座　千昌夫　金井克子　五木ひろし　藤圭子　ほか
10・20 若いこだま「マヘリア・ジャクソン特集」
11・05 夢のハーモニー

NHK第2
1540KC

6・00 そろばん教室
20 基礎英語
45 英語会話
7・00 ラジオ農業学校
15 統基礎英語
30 中学生の勉強室　社会
8・00 通信高校講座　現国1
20 通信高校講座　現国2
40 通信高校講座　現国3
9・00 通信高校講座　日本史
20 通信高校講座　古典
40 通信高校講座　家庭
10・20 通信高校講座　英語A
40 通信高校講座　英語A
11・00 大学講座「英語」

ラジオ福島
1060KC

6・00 ニュースハイライト
30 長門裕之の男の話
50 歌謡曲デース
7・00 ワールドミュージック<グレン・ミラー>
30 ゴールデンワイド<森繁久弥・わがこころの唄>～花嫁御寮～花嫁人形の花嫁　ゲスト・中村メイコ
8・30 グルーヴィ・ポップス
9・00 今晩は落合恵子です
20 ふるさとの詩集
30 東芝レコードアワー
10・30 MUハイフォニック<懐しの映画主題歌集>
11・20 歌謡リクエスト合戦

FM放送
☆印はステレオ

6・00 くらしの話題<ディスクジョッキー>
7・00 ニュース
15☆サウンド・オブ・ポップス　北国の少女　時はのどかに流れゆく
8・05☆ステレオコンサート<映画音楽集>十戒のテーマ　太陽がいっぱい　オクラホマ序曲　南太平洋序曲　ウエストサイド物語メドレー　ファニー序曲　心をつなぐ六ペンス　ピープル
10・20 世界の民族音楽「民族音楽百科」
11・05 夜のしらべ

うまい「かつ」なら大宝ですネッ！
谷川瀬店は数寄屋造りの落ち着いた店で楽しいお食事を…
平大宝銀座店　平・銀座通り　TEL・㉒2968
谷川瀬店　平・谷川瀬　TEL・㉓0279
本店は合掌造りの店でバラエティーに富んだ"とんかつ"を
小名浜大宝本店　小名浜・岡小名　TEL・㊱4443・㊱5028
駅ビル店　平ステーションビル（3F）電㉒0620

あなたの職場のユニホーム
会社・病院・商店・学校・諸官公署・事業所
作業服・事務服・白衣
いわき市平字大町11
電話 (74)3788 (74)8056
鈴屋
直属工場・有限会社いわき縫製・内郷高坂町 電(26)2510

郷土の誇り……清酒
白馬の雪
白馬の雪酒造株式会社　いわき市平中平窪字辰ノ口

家庭婦人

毛布の選び方

朝夕めっきりハダ寒くなってきて暖かい寝床が恋しくなりました。暖かい寝床に欠かせないのが毛布です。「暖かい毛布はどんなものかしら」とデパート、専門店を訪れるとき、注意すべきポイントをまとめてみました。

【素材を確かめて買いましょう】

純毛、アクリルが大半
素材や表示を確認して

「ウール」と「アクリル」を素材にしたものが最も多く出回っています。「レーヨン」は原料不足のため一部に残っている程度です。

「ウール」は、五年以上という耐久性に富み、保温通気、弾力、水分調節など、寝具としての条件にすぐれています。いま出回っている純毛製品は、ほとんどがバージンウール（新毛）。なかには再生毛を使ったものもありますが、耐久性に乏しく、光沢もよくないうえに、製造に手間がかかり値段が合わないので、ほとんどありません。

ウール製品は寝具としてすぐれていますが、手入れがむずかしいのが難点です。必ずクリーニング店に出さなければなりません。「純毛」または「毛一〇〇％」と表示されています。五千円から三万円台の毛布まであります。

ウールと肩を並べて多いのが「アクリル製毛布」です。保温性、耐久性、感触のよさが特徴でしかも、手入れが簡単にできる点が重宝です。ウール製品とくらべて値段も安く、二千円から四千円で手はほしいものです。毛質によって多少違いますが、打ち込みの少ないものはいたみが早いものです。

また、五年以上使うものはバージンウールを使った純毛毛布、二、三年で買いかえるならアクリル毛布でじゅうぶんですから、使用サイクルを考えて買いたいもの。特売などで毛布は目玉商品とされやすいですから、極端に安いものは、サイズが足らなかったり、打ち込みが荒かったりでよくない。

純毛毛布なら重さが一・三キロ以上にはいります。アクリルを使った、ミンク調の「ボア」（四千円～一万円）という高級品も出ています。

ところで、毛布を買う場合、素材が何であるかということを確かめることが先決です。品質表示、ウールマーク、優良品マーク、防虫加工などの表示を点検してください。サイズは身長に合わせること。普通サイズは一四〇×一九五センチです。大判サイズは一四〇×二〇〇センチから一五〇×二〇〇センチが出ています。

暮しの知恵

◉…食べ物の適温

料理には、すべて食べごろの温度というものがあります。たとえば、みそ汁は熱い方がよいといっても煮立ったままではいただけないばかりか味もわかりません。といって、さましてしまったのではおいしくないものです。

だいたい、口は体の部分にくらべて熱さには強いものですが、それでも65度C以上になると、とても食べられません。したがって、この65度Cがみそ汁やなべ物、茶わんむしなどの熱い料理の限界です。

また、冷たいものでは、冷しビールが七度Cぐらいです。そのほか煮もの、焼きものは45～55度C半熟卵は50～55度C、牛乳は40～50度C、酢のものなら20～25度Cといったところが適温です。

つまり、どんな食べ物にも、それがいちばんおいしい適温があるわけで、その適温をたもつのが、料理のコツといえましょう。

◉…皮製品のカビ

皮製品にカビが生えると風合い、感触を損うばかりか皮自身の寿命をちぢめますから手入れが必要です。ひどくないカビなら毛のかたいナイロンブラシがサンドペーパー、レザー用のクリーナーを薄くつけるようにします。ひどい場合は専門店に頼んだ方が無難です。

◉…ニット製品の洗たく

ニット製品の洗たくは、干すときに伸びないようにすることがポイントです。できればフロおけのふたなどを使って平らにおいて干すのが理想的です。もし、ハンガーにつるときには、絶えずすそにたまる水気をしぼりとるようにすれば、重さで下に伸びるような失敗を防ぐことができます。

◉…卵酒の作り方

卵の黄身一個に酒三分の二カップ、砂糖は好みにより大さじ一～2杯、塩少量が一人前の分量です。黄身をよくといた中に、酒を少しずつ入れますが、酒が熱いと卵が分離して失敗します。きれいにまじり合ったら湯せんにかけ、かき回し、煮立つ直前に火をとめます。酒のニガテの人はかんざましを用いるとよいでしょう。

◉…冬型の化粧法

季節によって体内からの分泌作用がちがってきますから季節が変われば化粧品も変えなければなりません。とくに化粧水や乳液などの基礎化粧品の場合は、冬季には一段階油分の多いものを使うようにします。例えばアストリンゼントやローションのような肌を乾燥させるものはやめて、油分を含んだ化粧水や乳液、あるいはクリームをつけるようにしてあげるとよいわけです。

剣の天地

上州一本槍（八）

池波正太郎作
中一弥画

（118）

このときまで、満を持していた上杉軍は、

『それ、攻めかけよ』

上杉謙信の命令が下るや、鬨の声をあげて攻撃を開始した。

こうなっては、もはや、どうにもならぬ。

益田丹波之介は、それでも夕刻まで、必死の防戦をしたが、とうとう、城をきさえも焼えてしまうし、せっかくに、これをうばい返しても、元のように城の備えを復旧するまでには相当の月日がかかるであろう。そうなれば伊勢守殿も、さぞ大変なことであろうし、また、この大胡の城がそのようなことになっては、箕輪の長野業政殿のためにもならぬ。また、ひいては関東管領家のためにもなるまい。益田丹波之介ごときと引きかえにしたところで、つまらぬことじゃ』

と、いうわけだ。

ともかく……。

益田丹波之介は大胡を脱出し、厩橋の城の北条氏康のもとへ、

『逃げ帰った…』

のである。

大胡城は、ふたたび、上泉伊勢守の手にもどった。

伊勢守が、一戦もまじえずに大胡を脱出したときに、

『城は、かならず、われらの手にもどる』

いいきったことが、現実のものとなったのを見て、五代又左衛門や大胡民部左衛門をはじめ、家来たちは、あらためて、わが主人を尊敬の目でながめたのである。

上泉、大胡をうばい返した上杉軍は、さらに出上、膳、仁田山など、北条軍にうばい取られた城を、つぎつぎにうばい返した。

上泉伊勢守は、大胡城へ、息・常陸介と五代又左衛門を残して置き、みずから手勢をひきい、上杉軍の先導をつとめ、目ざましいはたらきをした。

戦国の武将としての伊勢守の名声が高まったのは、実に、このときからであるという。

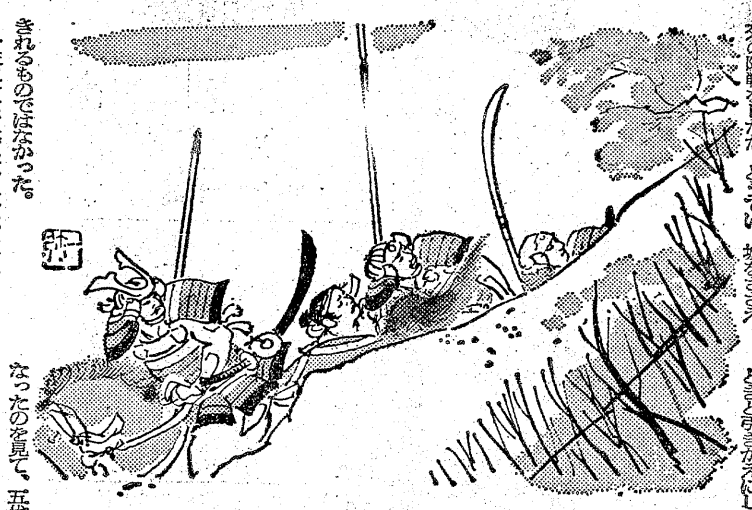

きれるものではなかった。

丹波之介は、城へ火を放ち、腹を切って死ぬつもりでいたらしいが、城の北面の攻撃が手うすなのを見てとり、家臣たちのすすめもあったので、

『いまに見よ、おぼえておれ！』

くやしげに叫び、手勢をひきいて大胡城を脱出した。

これは、上杉謙信が、わざと城の北面の攻撃をゆるめ、益田勢が脱出しやすいように仕向けたのだ、という説もある。

つまり、

『最後の最後まで丹波之介を戦わせては、かならず城に火を放ち、自害をするにちがいない。さすれば、上泉伊勢守殿の大胡城

みなさまの健康に奉仕する——
東映サウナ
いわき市平字十五町目
東映24ビル
2F 男性サウナ 入浴料 ¥500　3F 女性サウナ（午後4時まで）入浴料 ¥500　レジャーサウナM・B（午後5時から）入浴料 ¥700

今世紀最大
彗星 コホーテク
大接近！
観測には当社特選の
高性能 天体望遠鏡を
ただ今展示販売中！
お買い上げの方に天体観測指導添付
光学機械の
カメラのフジ
平・南町（平大通り）電74—2449

伝統の味覚
おでん種
ご贈答用品
かまぼこ
蒲寅
平・一町目 電(74)4541

澄んだ空気　新鮮な海の幸
忘年会・新年会の予約受付中
大小宴会場あり
福島県／常磐湯本温泉周遊地指定
旅館 大真
いわき市常磐湯本・上湯長谷釜ノ前9（常磐ハワイアンセンター行き県道1キロ手前）TEL・42—2577代　大駐車場完備

グループ紹介 46

カット　ひろみ（平）

いわきC・R・C

代表者・いわき市平字童子町1の10　片寄輝彦（電話74―5135）

☆…音楽のメロディーは、聴く人によって心を暖かく包んだり、楽しませたり、…☆
☆…悲しくさせるほか、恐れさせるなどいろいろに味わわせる。そして楽器を弾…☆
☆…いて楽しむ人と、聴いて楽しむ人とに分かれる。いわき市内には弾いて楽し…☆
☆…むアマチュアバンドも数多いが、それ以上に聴いて楽しむ人も多い。この聴…☆
☆…く人が集まって結成したグループが〝いわきC・R・C〟で、現在活躍を続…☆
☆…けている。

会場探しにひと苦労

豊かな人間性づくりを

このグループは〝いわきC・R・C（クラシック・レコード・コンサートの頭文字）〟と称し、五年前の昭和四十三年四月二十五日に結成したグループ。

第一回目のコンサートは結成日に平市民会館で、モーツァルト作曲「フルートとハープのための協奏曲」、シベリウス作曲「交響詩フィンランディア」などを鑑賞した。同グループは発足してから現在まで、六十八回のコンサートを行っている。だが、このコンサートもメンバーが集まらず、ささやかに催した時もあり、そのつど皆で話し合いを行った。そしてその過程において〝いわきC・R・C〟という名前が生まれたもの。また、目的も「よい音楽をたくさん聴き、市民音楽文化の向上と、豊かな人間性を養おう」と、音楽を中心にいろいろ話し合い、音楽の理解を深め合っているという。中でも会場捜しにはとくに苦労している。市民会館からフルヤマオーディオ室、喫茶店「フィレンツェ」、草野ホール、そして元に戻って平市民会館と市内を一環してきたが、現在は市民会館に定着してきた。この会場に加えレコードとステレオが頭痛の種だった。当初レコードは個人所有が少なく、喫茶店のフィレンツェから借用していたが、今では各個人が持ち寄って聴いている。そして各自が特に〝すばらしい〟と感銘を受けた曲を紹介するケースが多くなってきた。また、ステレオは時々電気屋から借りていたが、いまでは会員の片寄輝彦さん所有のステレオを持ち込んで使っている。

一方、発表と運営は毎回曲目解説者を決め、感想を入れながら鑑賞し合っている。だが、同グループは会員制でないことから、各自の自主参加で運営しているため会員や会費の徴収は行っていない。だからだれでもコンサートに出席出来るという。

◆…メンバー…◆
片寄輝彦　佐藤英介　鳴原敏美　武藤正昭　片寄美智子　鳴原文子　武藤純子　佐藤清子　高木登喜子　小野泰代　円井ユリ子　浅野国雄　佐藤なな子　宇佐美範子　田中仏　久世　稲田秀子　太田スミ子　溝坂直江　松本とも子　佐藤澄江　吉田みや　今野真智子　小林仲子　小野悦子　斎藤園枝　高木静江　永山幹夫　鈴木祐一　菊池守男　小菅龍夫　水井幸一　小野和久　賀川秀真　馬場宏一　佐藤健範　船生晴雄　青木清一　柴田憲作　浅野和美　原田恵子　渡辺寿子　鈴木悦子　坂本勝江　秋山智子　荻野正子　木村均

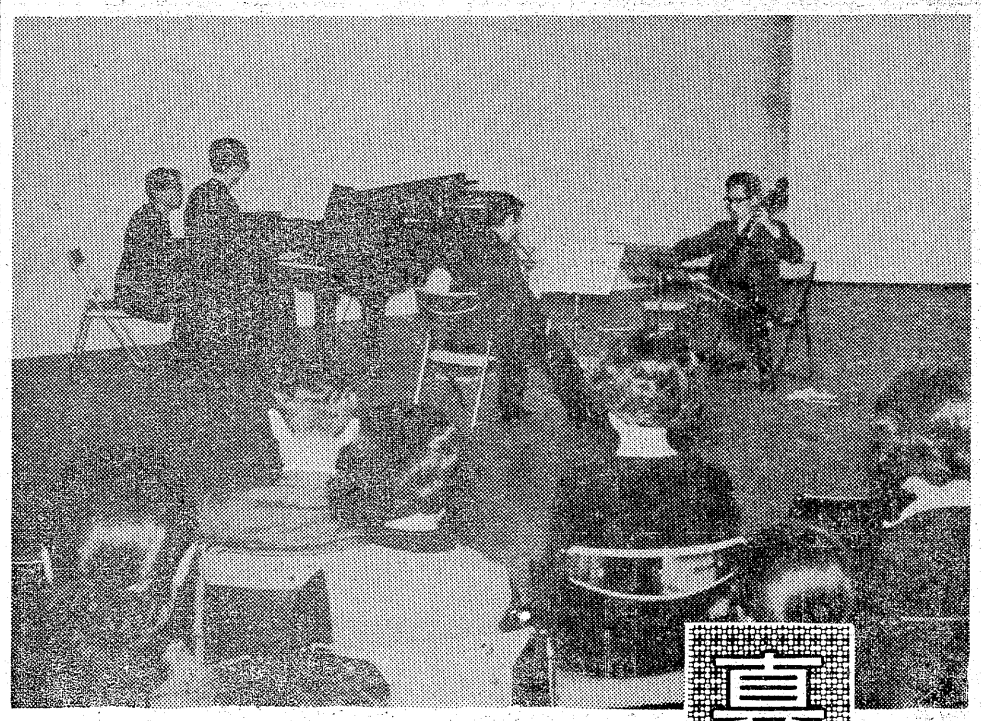

フィドラー弦楽四重奏団演奏会を熱心に鑑賞

真の音楽を求めて…

鑑賞主体のグループ

三組のカップルが誕生

同グループは会則や会費などの固苦しいものがないため、参加メンバーも数多く、催しもレコードコンサートばかりでなく、幅広い活動を実施している。夏は毎年（八月ごろ）水石山、三大明神、袋田温泉、新舞子などでキャンプを行い、冬はクリスマス兼、コンサート兼、忘年会兼、反省会といろいろ混じった催しとし、毎年十二月上旬には国民宿舎を利用して、年間の反省と、新年度の計画などを話し合っている。このようなレジャー的な行事に加え、昭和四十四年四月十六日には一周年記念として、平市民会館ステージで地元演奏家「フィドラー弦楽四重奏団」の演奏会を開き、今年の三度目はいわきFRGアンサンブルも含め、大演奏会を実施した。このような活動を続けているうち、いわき音楽愛好会が結成されると、さっそくC・R・C・メンバーに加わり、昨年三月の「オーレル・ニコレとバーゼルアンサンブル演奏会」、今年二月の「林リリ子フルート演奏会」、十月の「小林研一郎指揮・新日本フィルハーモニー演奏会」を聴くなど、各種コンサートを開催している。この間においては昨年の県芸術祭の地元出身・小林研一郎指揮、東京交響楽団演奏会の音楽部門を担当し、中心的な役割を果たしたという。

また、これからはレコード、地元アマチュアバンドの演奏、そして一流の演奏家と中央で活躍している地元出身の演奏家による、鑑賞の場を提供し、音楽都市いわきを目指そうと意気揚々としている。出来る限りの活動を続けて行き、現在、ともすると軽く見られがちな音楽のはんらんする現代で、真の音楽を生活の中に求め、歩み続けたいと大きな夢を持ち活動している。

また、自主参加による同グループは大世帯だけに、グループの中から三組のカップルが誕生している。最初は結成してから二年後の五月にあり、続いて二組が次々に誕生した。そして、グループ内のカップルが結婚式を行う際は、会員達が趣向をこらし、皆で結婚披露宴を演出するという。とくにウエディングマーチにチャイコフスキー作曲の「ピアノ協奏曲第一番」のメロディー。最後のしめくくりは新婚カップルを合唱で祝おうとベートーベン作曲交響曲第九番「合唱」を歌い、最後まで会員同志のチームワークは抜群にまとまっているという。

来年はこんなことも…年1回の反省会

5年前の結成当時のメンバー

忘年会・新年会予約承ります
◈料理7品・酒3本で2,000円（税込み）
◈会費2,500円で30名様以上のご宴会には
ホステスまたは民踊をサービスいたします
◈1泊宴会は酒2本付きで3,000円（税込み）
ご家族連れでふろにひたってうまい料理となべ料理
◈10名様以内のグループご宴会は特に
ご相談申し上げます
新舞子　江戸川ガーデン
いわき市平下神谷字壁無50　TEL・34―3656・3657

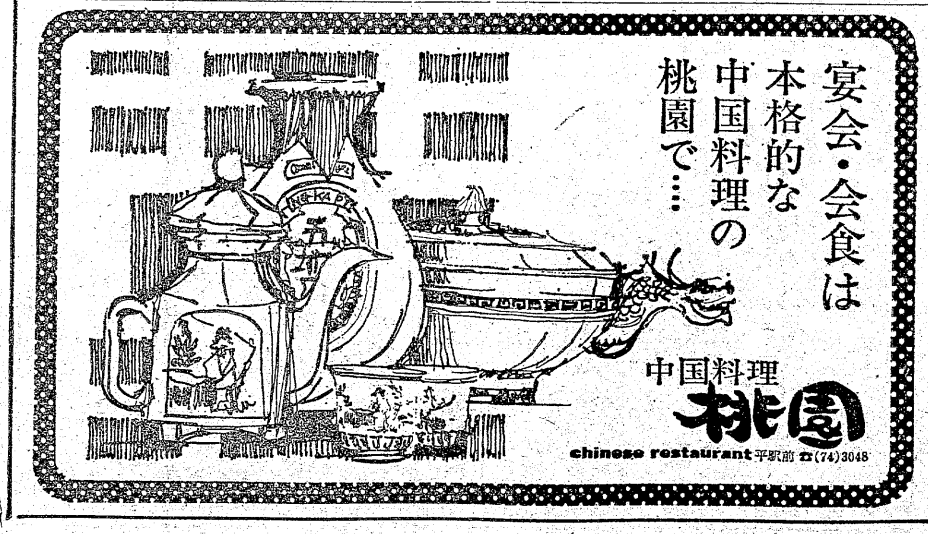

浜のおみやげ・郷土の民芸
いわきの再発見！郷土の民芸品
おみやげなど　なかなか珍しい
ものが豊富です
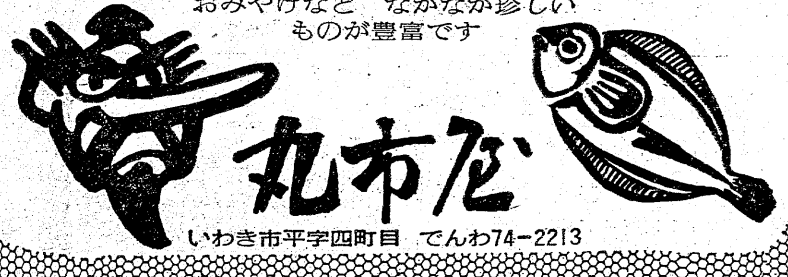

いわき市平字四町目　でんわ74―2213

厚着と運動を奨励

石油不足　頭が痛い小学校

石油規制が小中学校に波及してきた。いわき市内百九小中学校では十二月一日からストーブを使用するが、石油不足により昨年の量に比べ、納入される灯油は二二％も少なくなるほか、値上がりも加わり、学校では灯油対策に四苦八苦している。このため、この冬は厚着をさせるか、運動を多く取り入れた授業を考えるなど頭を悩まし、ひたすら暖冬異変を神頼みしている。

市教委では小中学校の燃料費を小学校一千六百五十万円、中学校九百八十二万二千円の合計二千六百三十二万二千円組んでいる。この予算を児童・生徒数や教室数、寒冷地などの規則によって配分することになっているが、この石油不足で値段が急上昇したため、予算不足は必至。これに加え灯油が少ないときているため、各学校では灯油確保に頭を悩ましている。

市内の小中学校では山間部の十一月一日実施を除き、市街地など平地では十二月一日からストーブを使用するため、二十七日前後にはストーブを教室に設置する。

学校で使う燃料費は規則からみると単価契約は市が一括して行うことになっている。しかし、学校には石油タンクはなく、また防火対策上から日曜日、祭日などの休校日に灯油を学校に保管して置くことは出来ない。だから休みの多い週は少な目にするなど、毎週月曜日に数量を決めて受けとり、各教室に配布し使用するという。そのため灯油の注文や納入日などは学校と業者間で直接行われるので、学校によってマチマチ。

平一小では児童一千百十人の普通教室三十二、特別教室十二の計四十四教室で使う灯油は、昨年十八㌔一かんで一週間に四十六、七かんだったという。これも点火は朝登校してから午前十時ごろまでの約二時間だけ。教室内が暖まるとすぐ消し、窓からの太陽熱を利用していた。一日中寒い日でも使用は午後三時の授業までで、ストーブ使用は校長の許可に基づいて行っている。

この冬は石油不足で最初の一週間分として四十五かんは確保できるが、各教室に一かんずつ配給すると一かんから二かんは少なくなる。これでも業者が子供達を暖かい教室で勉強させてやりたいという特別優遇処置からだという。しかし、次の週からは五かんも減って四十かんになる見込みで、一二％の減少。週四十かんも十二月に限るという不安定な約束で、一月から三月まではもっと減ることが必至。

国宝・再見　④　多聞天王（白水阿弥陀堂）

▷カメラ＝ブロニカＥＣ▷レンズ＝ニッコール75㎜▷フィルム＝トライＸ▷絞り＝Ｆ11▷シャッター＝8分の1▷人工光使用　（井出保写真展から）

【復帰講習での元看護婦さん】

14人カムバックか

ママさん看護婦講習会

県は医療機関の看護婦不足を解消するため、看護婦、准看護婦の免許所有者で現在看護業務に就いていない、未就業看護婦にもう一度職場に復帰してもらおうという趣旨で、二十六日から三十日まで平保健所会議室で未就業看護婦講習会を行っている。

講習を受けたのはいわき市内、相双地区の未就業看護婦十四人でいずれも結婚、出産のため五年から最高二十年前に退職、現在は家庭に入っている〝ママさん〟ばかり。平均年齢は三十七、八歳。

期間中は看護婦として認識しておかなければならない問題を学ぶが、すでに過去に学んだことのある①老人の医学②薬品の知識、管理③救急看護などを復習するようなものだが、それでもみな真剣にメモをとったりして熱心に受講していた。なお二十八、二十九の両日は、労災病院で臨床実習、白衣を着て医師の指示に従って血圧測定など入院患者の看護をする。

講習最後の三十日は復帰先の医療機関を決めることにしているが、医療機関では看護婦不足に悩んでいるだけに、求人が殺到しそうだ。

ヘアさん

8034　中島安男

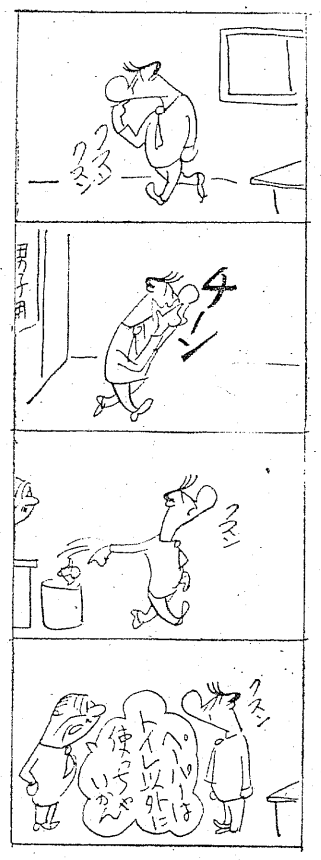

ななばま

●…いわき市消費対策室は、このところ物不足、物価高への抗議で市民からドナられ通し。

●…〝砂糖がない〟〝トイレットペーパーが倍値になった。何とかしろ〟、中には〝赤旗たてて賃上げ要求ばかりして〟と八当たりにたぶ低姿勢。

●…それにしても、〝買って下さい〟とお百度踏んだ業者が灯油を注文してもケンもホロロだ。私らの不満はどこへ持ち込めば…と、事態は深刻、深刻。

くらし随筆

どこへ行く

繁治谷熊

小松左京の「日本沈没」がベストセラーを続けているそうだ。未曽有の地殻変動が起こり、地震や火山の爆発を誘発しつつ、日本列島が海の中に消えていくというSF小説である。

◇

小説とは別にまたまた大地震が起こるというウわさが、まことしやかにささやかれている。時期や場所がかなり正確に予知されているが、公表するとパニックの恐れがあるため、ひそかに準備がすすめられているというのだが…。

大地震や列島沈没なんてことになったらどうしようもないが、せめて人間の英知で解決出来ることはやって欲しいものだ。最近の異常なインフレや物資不足はどうしたことだろう。列島沈没の前に一般の生活の方が沈没してしまいそうだ。一万四、五十円の電線が二百円にもなった。無い無いといいながら有るところには有るもので、高いお金を出せばちゃんと手に入るから不思議だ。すべてを大資本のせいにすることも出来ないだろうが、大企業はそんなにもうけてどこへ行こうというのだろう。石油不足は一国の友交関係や対外政策をもあっさりと変重させてしまう。深刻なエネルギー資源不足はハイスピードで成長をとげて来た日本人の生活に、ようやく一つのくぎりを与えてくれるようだ。公害、自然破壊、エネルギー危機、インフレと物資不足、いつ起こるかわからない大地震。一億人の人間を乗せて、波乱含みの日本列島はどこへ行くのだろう。

◇

のんびりと船に乗って旅をしたいと思う。それこそマンボウのようにのんびりと。日本丸に乗っていてはしょせん夢のまた夢なのだろうか…。

（商業・平）

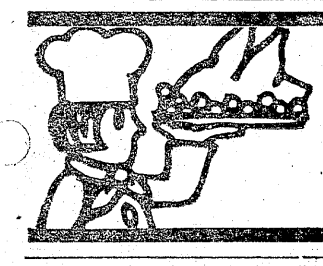
忘年会
新年会
ご予約承り中！
レストラン JGL
平・三田小路　☎23-3388

忘年会・新年会のご予約承ります
10名様～150名様までの宴会が樹木に囲まれた閑静な場所で楽しめます
■予約殺到中
お早目にどうぞ！
ホテル 長尾
いわき市平上荒川字長尾　TEL・74―2659

おしゃれなクリーニング
ご用命はもよりのチェーン店にどうぞ!!
マルイクリーニングセンター
いわき市平字南町　電74 2707　工場　58 4862

建築資材販売
■ヒューム管　U字溝　土管類
■プラスター　せんい壁各種
■小野田セメント　白色セメント
■アスファルト フェルト ルーフィング類
■衛生陶器・付属金具
その他建材のご用命は
OSK 恩川産業株式会社
いわき市平塩字塩向10　電64 4117代

注目の田中改造内閣

菅波氏が労働政務次官

三区　斎藤厚生大臣は留任

田中内閣は改造内閣組閣のあと二十七日政務次官を任命したが、いわき市四倉町出身の衆議院議員菅波茂氏は労働政務次官に選ばれた。菅波政務次官は昨年七月の田中内閣発足と同時に環境政務次官となって医師の立場から公害対策など環境整備に活躍したが、こんどは労働政務次官として安定経済へ転換、石油、電気の節減による生産縮小といった難かしい時代の労働問題に取り組むことになった。なお同じ福島三区選出の斎藤邦吉厚生大臣は、こんどの改造内閣でも留任、三区選出三代議士の二人が大臣、政務次官の重要ポストを占めたことは、地元にとって大きな福音である。

菅波新次官

タンク爆発を想定

あす小名浜で大型訓練

二十八日午前十時ごろ、いわき市小名浜字高山（小名浜港2号ふ頭）地内で酸素タンクが爆発、作業員数人が死傷、近くのタンクに延焼する恐れがある―という想定で、県警本部（軍司眞太郎本部長）は、災害発生時の住民の移動、交通規制の方法などを大がかりに訓練する。

この訓練は、最近、化学工場の爆発事故が多発しているため、石油コンビナートなど数多くの石油関連工場を持ったいわきで、災害発生からいかに早く、付近住宅を安全に避難させるかを、機動隊員三百人を住民に見立てるなどして行うもので、岩手県を除く東北各県の県警本部長なども視察する。

訓練には、磐城消防署、小名浜海上保安部も参加、午後二時ごろまで行う。

熱いアスファルトをかぶる

三和国道　トラック追突、双方重傷

二十六日午前九時五分ごろ、いわき市三和町下市萱字竹ノ下七七ノ二地内国道左側に停車していた同字畑ノ内二三〇、農業佐藤安正さん(四三)の軽乗用車に、郡山方面に向かって走ってきた同市内郷綴町金谷一六ノ三、運転手五十嵐靖春さん(三三)の大型トラックが追突、佐藤さんはろっ骨を折って二カ月の重傷、また五十嵐さんも骨盤を打ったほか同トラックに積んであった道路に敷くアスファルト・コンクリート（摂氏百七十～百八十度）を背中や腰にかぶり、やけどを負って一カ月の重傷。

いわき中央署の調べによると、五十嵐さんは前をよく見ていなかった。

飛び出してはねられ重体

車渋滞の道路で

熊谷長重郎さん

二十七日午前八時五分ごろいわき市内郷御台境町五反田三七ノ一地内市道で、道路を横断しようとした同市三和町下永井字銅屋場一五二、土工熊谷長重郎さん(四九)は同市内郷高坂町台二三、建築業新妻篤さん(三九)運転の普通トラックにはねられ、約二十㍍はねとばされた。熊谷さんはすぐ救急車で大河内病院に運ばれたが、頭を強打しており、重体。

いわき中央署の調べによると、熊谷さんが、交差点で連続停車していた車のカゲから急に飛び出したため。

きのうから新校舎

高台に内郷一中が完成

いわき市内郷高坂町立野三九に建設中だった市立内郷一中（猪狩友良校長、生徒数千六人）の新校舎がこのほど完成。二十四、二十五日に教職員、生徒、PTAが総出で約四百㍍離れている旧校舎から新校舎へ引っ越し作業を行った。二十六日から待望の新教室で生徒たちは授業に入り、大喜び。

昨年十一月に着工、用地買収費を含め二億五千万円をかけて建設された新校舎は、鉄筋コンクリート四階建て。総面積は校庭一万八千百二十五平方㍍を含めて二万五千平方㍍とゆったりとしている。部屋数は普通教室二十七、理科室、音楽室、保健室、図書室などの特別教室が十一、その他校長室や職員室を合わせると全部で四十七室ある。

校庭は一日延べ五十台のダンプカーが砂を運搬、ブルドーザーが整地しており、来月初旬には使用できる。野球、陸上競技、テニス、バレーボールなどのコートがそれぞれ独立して設けられることになり、旧校舎に比べると二倍半の広さ。ボールが陸上部員にあたるといった練習中のケガの心配がこれで解消できることになった。

新校舎は山の上に位置しているため、屋上にのぼると平、内郷が手に取るように見える。屋上は集会場、体育の授業などのクラブ活動に利用することにしている。あとは体育館(四十九年度)、プール（五十年度）の建設を残すだけとなった。

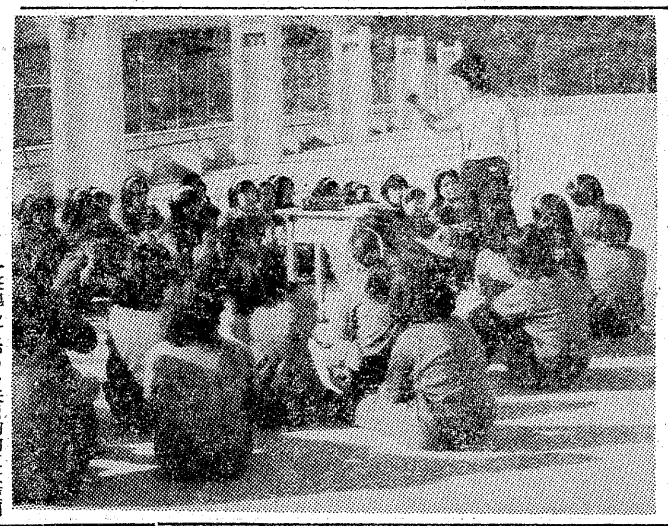
【見はらしの良い新校舎運動場での体操授業】

見込み運転ではね重傷

二十六日午後四時五十分ごろ、いわき市小川町下小川字前原三三一ノ二地内県道を、一輪車を押して横断中の同所、無職鈴木タカさん(六三)は、郡山方面から平方面に向かってきた同市平上荒川字長尾二八二ノ三八、運転手古川忠雄さん(三三)の普通トラックにはねられ、右腕、ろっ骨、右ひざ骨折および全身打撲で六カ月の重傷を負った。

いわき中央署の調べによると、古川さんの見込み運転。

はだしの老女、家を出たまま不明

二十六日午後七時ごろ、いわき市中央署に、いわき市三和町上三坂字綱木一五、無職草野ノブさん(六三)が同日午前六時過ぎ家を出たまま帰宅していない、と家人が届け出た。

同署では、外勤の警察官十人を動員して付近の山などを捜索しているが、一夜明けた二十七日正午現在、まだ発見されていない。

草野さんは、三年ほど前から脳軟化症で、普段は外に出ないでコタツで眠っていたという。外出時の服装は、黒いはんてんに灰色のズボン、はだしのまま。

あす百一回税関記念日

これまで短銃、大麻を摘発

明日二十八日は第百一回税関記念日―あまりなじみのない記念日だが、いわき市内には小名浜字辰巳町三八に小名浜税関支署があり、九代目の高島次矣支所長以下十三人の職員が税関業務に従事している。

昭和三十一年五月に小名浜開港指定と同時に横浜税関小名浜出張所として開設され、三十九年四月支署に昇格した。税関は土曜も日曜もない、苦労の多い官庁で、業務もモノを相手にした地道な仕事で派手さもなく、最近は違反事件も知能犯的になって審査に骨を折ることが多いという。

小名浜港はアンモニア水、尿素の輸出、木材、亜鉛鉱、銅鉱が輸入されているのに立ち会うほか、管内三十七の保税工場（うち、いわき市内八社）の調査など係官は多忙のようだ。

十二月三日からは福島市霞町一番四六号に新築された福島合同庁舎に小名浜税関支署福島方面事務所が移転、福島、郡山地区の保税工場二十三、保税上屋三、承認工場一の計二十七カ所を担当、かん詰め、砂糖、織物、生糸などの税関業務を扱うという。

小名浜税関支署では当日、記念行事は行わない。四十六年に拳銃、四十七年に大麻の密輸を扱った程度で、犯罪は割り合い少ない方だといわれている。

3・4等米が68%も

新米の出荷が四割に

いわき市内の農家では、いま政府売り渡し米の出荷の最盛期。本年産米はこの夏の日照りで収穫量が心配されていたが、予想をくつがえし、平年を上回る作柄（作況指数一〇三）に表情も明るい。

食糧事務所いわき支所が二十六日までにまとめた政府売り渡し米の検査は、全数量二十九万俵（六十キロ単位）の四〇%に当たる約十二万俵だが、米質は平年を上回り上位等級が目立つ。

検査の結果では四等以下の下位等級が少なく、二、三等の上位等級が多く全体の六八%と例年になくよい成績。

日照りにもかかわらず米質がよかったのは、各農家が産米改善に力を入れ、肥培管理をしたためと同支所では見ているが、統計的に見ると日照りの年には作柄も平年を上回っていることから、〝日照りに不作なし〟という言葉がピッタリあてはまった。

苦しいカナン村にと5万円

常磐青年会議所が寄付

常磐青年会議所（大平喜一理事長）は二十六日午後、カナン村へ寄付して欲しいと五万円を本社に寄託した。

これは同青年会議所が去る八月十七日に常磐市民会館で行った「斎藤栄三郎講演会」の入場料の益金で、本紙（十一月二十日付）でカナン村の苦しい経済状態を知り、運営に少しでも役立てばというもの。

交通事故

	発生	死者	傷者
いわき中央署	8件	0	10人
〃東署	3件	0	8人
〃南署	2件	0	3人

（26日・県警交通企画課調べ）

狂犬予防注射96%が実施

しめて五千二百二十四

平保健所が四十七年度に行った飼養犬の畜犬登録・狂犬病予防注射は五千百二十四で、目標匹数の千三百匹に対して百七十二匹下回った。

地区別では平が一番多く千五百六十四、次いで内郷八百五十五匹、常磐八百四十五匹、四倉四百三十四匹、好間三百九十九匹、小川二百三十八匹などの順で飼養犬も世帯数に比例しており、山間部になるにしたがって減っていくことがわかる。

勿来地区結核検診　勿来地区の一般住民第二次結核健康診断実施は次の日程で行われる。

▼12月10日（午前10時から午後1時まで）川部公民館▼11日山田公民館▼12日勿来公民館▼13日勿来支所車庫前▼14日植田公民館▼15日勿来運輸会社車庫前（個人通知書持参の事）

三和地区で連P研修会　いわき市三和支所は二十八日午前九時から正午まで同支所で、三和地区PTA連絡協議研修会を開く。

植田で流感予防　いわき市勿来支所は二十八日午後一時半から同三時半まで植田小で、インフルエンザ予防接種を行う。

田人で流感の予防接種　いわき市田人支所は二十八日午前十時から正午まで石住小・中、午後一時半から同三時半まで貝泊小・中で、インフルエンザ予防接種を行う。

あす消費者懇談会　いわき市は二十八日午後一時から同三時まで本庁第一会議室で、いわき地区消費者懇談会を開く。

心を贈る季節
キクマサなら気持がかよいます
特級酒たるざけ びん詰720㎖(2本入セット)…1,500円
(3本入セット)…2,000円
みやび1.8ℓびん詰（ケース入）
菊絵徳利650㎖詰（ケース入）…1,300円
ぜいたくで優雅な限定清酒〈雅（みやび）〉、杉の香りとキリッとしたノドごしで評判の〈たるざけ〉、白磁に菊の花をデザインした〈菊絵徳利〉……品質本位の最高級品ばかりです。ことしも、お歳暮にはキクマサならではの深い味わいをお贈りください。
菊正宗
やきとん おでん 天宝銭
湯本駅前　電(43)五一五〇
福島県南酒販株式会社 平支店

漁海況速報

久之浜のイシモチは好漁

【海況】先週黒潮流軸が北東に流れていた北緯三六度三〇分、東経一四二度付近は、親潮系水が南下して十三度台の水帯といれかわった。黒潮流軸は南に下ったか、あるいはさらに沖合を北上している模様。このため、先週十九～二十度台の水帯があった塩屋埼東方の北緯三七度、東経一四二度近くは十四度台となり、二十一日の塩屋埼東定線五十四㍍までの観測結果では十八㍍点を除き、十四度台に低下している。

小名浜東南東三十六㍍付近には、先週磯崎～川尻沖にあった暖水舌の先端が切断されたとみられる十八度台の暖水塊があって、那珂湊東四十五㍍近くまで広がっている。塩屋埼灯台の水温は上旬平均が十六・五度で昨年差マイナス〇・四度、中旬平均は十三・七度で昨年比マイナス一・九度だった。沿岸域は昨年より低目になってきた。小名浜湾内の水温は、中旬平均が十六・五度、下旬にはいり十四度台に低下している

【漁況】二十一日小浜の船引き網は、小名浜～小浜沖で、シラス最高八十㍍（二万～四万円）タコ釣りは小浜地先でマダコ二十㍍（四千～一万二千円）刺網の小型底引きは勿来～日立沖でイカ、カレイなど百二十㍍（九千～十三万円）引き釣りは四倉漁場でガンバなど六十㍍（二万～五万円）四倉の底引きは四倉沖でアンコウなど平均七百㍍（十四万円）一本釣りは四倉漁場でタイ、アイナメなど平均十六㍍（一万五千円）。四倉のタイの一本釣りは例年より漁期が遅れている。タコ壺漁は全般的に不振、また久之浜のイシモチ刺網は好調。

（24日・県水試発表）

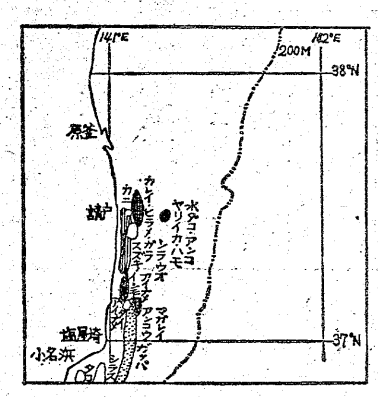
141°E
142°E
200M
38°N
37°N
勿来
磯崎
塩屋埼
小名浜
ヤリイカ
ヤリイカ
ヤリイカ
カレイ
ヒラメ
ヒラメ
ヒラメ