夕刊
いわき民報
いわき市平字田町63ノ7
いわき民報社
振替口座（郡山）4028
本社 0246 ㉓1666
小名浜支社 0246 ㉒3560
常磐支局 0246 ㊷2380
勿来支局 02466㉒2903

御婚礼用
家具は……
漆器類　御贈答品
の御用命はぜひ……
平家具センター
あるが
いわき市平字田町
銀座通り電㊹2223

阿武隈の有料観光道路

湯の岳から鶴石山へ 循環のコースを計画

〝観光いわき〟の極め付けとして新市発足いらい実現運動を続けてきた初の有料道路〝湯ノ岳山岳道路〟が、いよいよ脚光を浴びることになった。施工する県道路公社の説明によると、建設省と合意に達したのは、その起点となる湯ノ岳有料道路の延長五・八㌔（幅員五・五㍍＝二車線）で、十二月中に建設省に申請を提出、二月ごろ大臣認可を得て来春四月に着手、五十二年春開通の構想で、工費は約十四億円。将来は北に延ばして鶴石山から49号線へ結んで国道バイパスに、また水石山にわたして夏井川渓谷へつなぐ山岳観光ルートを形成、いわき七浜をめぐるパシフィックラインの海と山を結ぶ大循環ルート計画をめざしている。市内初の有料道路開発も新春早々の正夢となった。

県から建設省へ申請

来春まず5・8キロを着工

県道路公社は十一月三十日、川前常務理事らは県土木部、県いわき行政、同いわき建設事務所代表と馬目助役ら市関係首脳陣と湯ノ岳有料道路開発説明会を開き、市など地元機関に対しては拡幅、新設用地の取得、入会問題などの調整について年度内に進めるよう要請した。

その説明によると、湯ノ岳有料道路は県道常磐～石川線の藤原小学校東側から丸山公園へ入る市道を経て上り、丸山公園入り口を起点に湯ノ岳頂上の西側を経て天然の広場まで延べ五・八㌔を区間としたもので、いわき市や地元民が長年にわたって要望していた湯ノ岳～鶴石山道路構想延長二十四㌔の四分の一に当たる第一期事業といえる。

道路幅員は二車線の五・五㍍とし丸山公園までの取り付け道路は市が拡幅整備して、丸山公園入り口の標高二百十四・八㍍地点で有料道路にバトンタッチ。ここから湯ノ岳山頂の標高五百九十三・六㍍までは、日光のそれにも似た眺望のいい〝七曲がり〟もあって、頂上を越して少し下がった標高五百七十㍍に天然の広場があり、ここを大駐車場として開発、第一期工事の終点とする。

これから先は田代部落～三大明神～内郷高野町には標識も完備されたハイキングコースもあって山の観光地としての利用価値は十分

自然と観光の調和はかって

山頂はいわき七浜の海岸線から太平洋を一望、そして阿武隈山系もと三百六十度の景観を楽しめるながめは天下一品。冬の空気の澄み切った時は雪の那須連山まで見える。さらに観光価値を高めるため市は頂上での休憩施設なども考えている。

湯ノ岳山岳道路は①県内広域観光の一環として、いわき、郡山、会津若松、福島の有機的連結を図り、県内周遊ルートを確立する②温泉、山の恵まれた観光資源の一体的、効果的な活用を図り、自然と観光の調和あるルート③いわきの秀峰湯ノ岳を中心とし、丸山公園～湯ノ岳～大狗山～三大明神山～三ツ石山～鶴石山（または水石山）をめぐる自然と眺望に恵まれた山岳ラインとして、市の最大重点事業の一つに挙げ、ことしは二回にわたって県に陳情された。

説明会によると、県道路公社と建設省との間には新規採択路線として煮つめは出来ており、今月中にも認可申請を出すが、大臣認可は来春二月が見込まれる。この間、地元側は用地買収や入会調整を進めて、一月十日以降を予定している現地立ち入り測量などの調査に支障のないようにし、事業は来春四月から着工する。

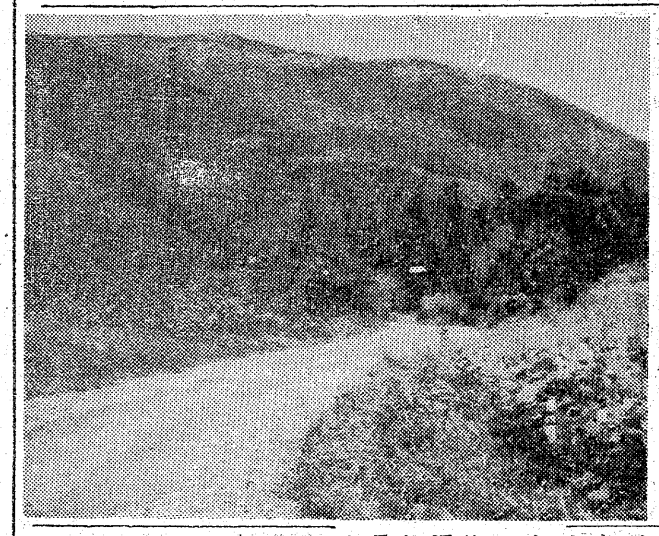

湯の岳山岳道路建設事業図

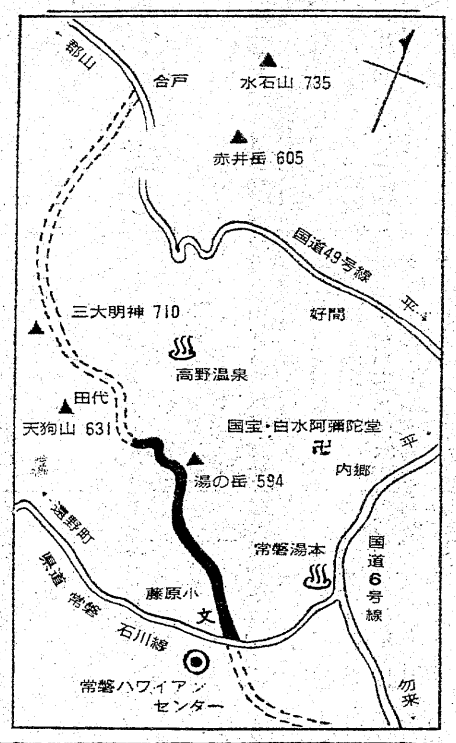

52年開通めざす

工費約14億円投入して

三カ年継続事業で 料金を返済にあてる

工事は四十九年度から五十二年度までの三カ年継続事業とし、事業費約十四億円とし、借入金については道路料金によって返済に当てるというもの。

問題は経済効果で、上り口向かい側には常磐ハワイアンセンターや白鳥温泉などもあるが、湯ノ岳山頂コースだけでは、山頂ホテルなどこれらの観光地と結んだ思い切った施設を完備しないと、眺望だけで有料道路を上ってくることには難があるので、どうしても当初構想通り鶴石山を経て郡山市と結ぶ49号国道のバイパス的役割、あるいは水石山～夏井川渓谷と結ぶ先べきな山岳観光路の完成が必要といわれ、三和地区の市政懇談会で大和田市長が水石山登山道の舗装を意志表示したことにも、この辺のねらいがあるわけ。

〝観光いわき〟の未踏山岳開発は湯ノ岳山岳道路が突破口となり、日本一広い未開発地に光が当たるわけ。

いわき山岳観光道路として注目される湯ノ岳開拓部落付近。七合目のこの地点は代表的な阿武隈高原でバスも通れる。

県道路公社でも踏破

市は同ラインについては四十二年から開発に着目、湯ノ岳から鶴石山へは数回にわたって尾根づたいに踏破。四十六年には県道路公社でも踏破して、工事の平易さ、経済効果も十分あるものと判断、四十七、四十八両年は県が調査費を一千万円、三千万円と計上、これまで測量調査など段取りが進められてきた。

建築材
松杭丸太
新建材
夕
伊勢木
営業所　電23—3141
工場　電58—2571

玉屋のメガネ
なら 安心です
技術と品質
各眼科医指定・日本眼鏡光学士の店
玉屋メガネ
●平本店／平・二町目
●平駅ビル店／平ステーションビル3階
●小名浜店／小名浜ショッピングセンター
●原町店／原町市栄町一丁目

交通安全にと寄付三件 東署

いわき東署に二十九日、交通安全に役立てて欲しいとの善意の寄付が三件よせられた。

▽小名浜字港ケ丘三の一〇、小松孝典君（一さ）＝小名高一年＝は給得金の謝礼千五百円をそっくり。

▽双葉郡広野町上浅見川字南山九九、柏青子さん（三）＝元常磐交運小名浜営業所バスガイド＝は一日結婚し、同営業所女子寮の自室を整理したところ一円玉などがざくざく出てきた五百七十五円を。

▽磐城消防署長水野五郎氏の母堂マスさんは、十一月二十八日朝死亡したが、生前交通事故防止に関心を持っていた遺志として一万円。

勿来勤労ホームでパーティー いわき市金山

勿来勤労青少年ホームはクリスマスパーティーを、十二日午後五時半勤労青少年ホームで開く。

才言

▼…夢の山岳ライン〝湯ノ岳山岳道路〟の建設が来年から始まる。日本一広いいわき市の八〇％が山野だというのに、その観光開発はむしろ遅い。海と山の観光資源を持つ市は全国でも少ない。

▼…あす四日は公労協の統一スト。一時金アップ闘争の翌日がボーナス支給日というのは、執行部プランメーカーのねらいか。

メリー・クリスマス
あさ川のクリスマスケーキ

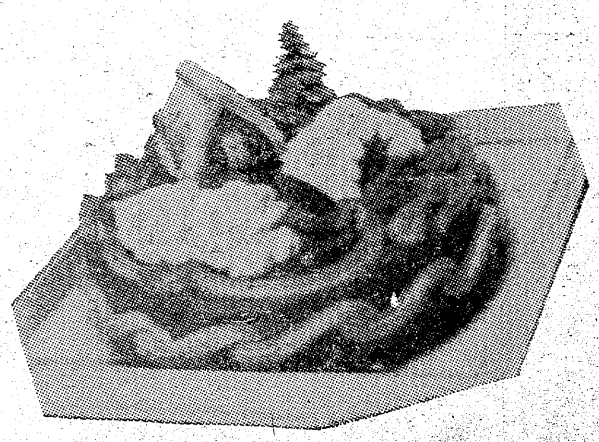

	価格	生クリーム
5号	750円	950円
6号	1,000円	1,300円
7号	1,500円	2,000円
8号	2,000円	2,600円
9号	2,500円	3,200円
10号	3,500円	4,500円

※イトーヨーカドー店をご利用下さい

■生クリームの配達は生ものですのでお届け出来ません なにとぞご了承をお願い申し上げます

銘菓の老舗 あさ川
平店　平・四町目15　電74—5755
駅ビル店　平ステーションビル1F
内郷店　内郷ショッピングセンター内
営業部　内郷宮町宮沢　電26—2602

三どもえ歳末商戦

賞品も〝現ナマ〟主体に

小名浜

師走の声とともに各商店街では、ジングルベルの音も高らかに歳末商戦が始まる。小名浜方部では小名浜ショッピングセンターがトップを切って一日から戦闘開始、次いで五日から小名浜名店街、大世帯の磐城商連は十日から始まる。今年の歳末商戦の特徴は現金つかみどりなど〝現ナマ〟が賞品に使われることだ。

5日から特賞　電子レンジ等

▽小名浜名店街＝一定賞は電子レンジ、カラーテレビ、高級ステレオの三点の中から一点選びが十本、一等は電子ジャー百本、百円現金つかみどりが三十本、二等はダルマ酒八十本、三等はトイレットペーパー千二百本、等外は家庭用インスタント食品となっている。年内無休。

一日から鶴賞　ダイヤモンド

▽小名浜ショッピングセンター＝一日から始まっており、二十五日まで全館歳末謝恩大売り出しを『世直し寄くじセール』と名付けた。三千円買い物をすると寄くじ一枚（百円で補助券）二階中央広場で抽せんをして、鶴賞はプリンセスダイヤモンド十本、亀賞は現金一万円二十本、松賞は現金五千円百本、竹賞は現金千円千本、梅賞は記念たばこ一万本となっている。抽せんは午前十時から午後五時まで。年内無休。

10日から現金総当たりで

▽磐城商店会連合会＝十日から歳末大売り出しを〝現金〟大売り出しと名付けて準備中。

百円で補助券、補助券二十枚か二千円の買い物をすると抽せん券がもらえ、抽せんで金賞一万円十本、銀賞千円二百本、銅賞五百円二千本が当たるほか、残念賞として抽せん券三枚で百円と交換。

売り出し期間は出足が一番ゆっくりで十日から始まり三十一日まで。抽せん所は小名浜地区は中島、銀座、西町中央、西銀座の四個所、江名地区二個所、泉地区二個所の計八個所。

奈良時代の倉庫礎石

岡田専門委員らが調査

【千二百年前の礎石などを調べる岡田専門委員】

いわき市教育委員会は二十八日夕、いわき市平下大越、同市平勝間地内で発見した礎石と考えられる石の確認を急いでいたが、三日午前現地調査を実施した結果、奈良時代（千二百年前）の建物の礎石に間違いない。また礎石、須恵器、掘り込み基壇など現場の状況から倉造物は倉庫と判断され、西白河郡の関和久遺跡とよく似ていることもわかった。

この日の現地調査は午前十時から、宮城県多賀城跡調査研究所長・岡田茂弘福島県文化財専門委員と渡辺一雄福島県文化財専門委員、それに同地の発掘調査を実施した馬目順一日本考古会協会員に市教委関係者達で進められ、岡田さんは馬目さんの説明を聞きながら、調査を進めて行った。この結果、この石は間違いなく〝礎石〟と確認されたほか、須恵器四個、布目瓦五個から奈良時代で約一千二百年前、八世紀前半のものと判断された。

また、礎石の高さや根石の高さ、版築（はんちく）などを総合して、その建造物は倉庫で、付近はその跡と判断された。それに、東北でも珍しく、貴重だとされている西白河郡泉崎村の関和久遺跡とよく似ているという。

このほか、今回発掘された礎石は倉庫を支えていた柱の中で、東北部の一番スミに位置し、建物は南西の方向に建っていたと考えられるという。このため、倉庫の大きさは一つの礎石から判断出来ないので、南西にトレンチを行い、調査して行くことにした。

現地は県道（四倉～豊間線）から約一キロ西に入った小高い丘で、海も良く見えるところ。夏井廃寺塔跡からは直線距離で約五百㍍離れ、長者平とはすぐ目と鼻の先のため、奈良時代は部落の中心地だったことは明らかだという。

老人、身障児が千点余

力作ぞろいに人気高まる

県、市、市社会福祉協議会、老人クラブ連絡協議会など主催の老人と身障児の作品展が一、二の両日にわたって、大黒屋デパート五階催し場で開かれた。

この作品展は老人に生きがいを、身障児に社会復帰の手がかりをという発想に基づいて企画されたもので、市内の老人クラブ会員製作の掛軸、水彩画、竹カゴなど九百点、同じく整肢療護園、あさひが丘学園、特殊学級など市内の九小中学校、六施設の児童生徒製作の習字、図画、工作物など三百点計千二百点が出品された。

作品はどれも丹精して作ったものだけに小さなものはぞうきんから大は仏面、水墨画掛軸まで細い心が行き渡っている見事な出来栄えのものばかり。

この展示会は即売会も兼ねており、開店前から会場前には三十人ほどの人の列が出来るなどの人気。老人がていねいに作って、値も安いとあって売れ行きも上々。開店二時間後の正午にはすでに半分以上の作品に「売約済」の札がつけられた。

生徒、園児の作品の前では立ち止まってしばらく見とれている人の姿が目立ち、目の不自由な女の子が作ったテーブルクロスが目をひいていた。

施設では少しでも福祉施設を理解してもらおうと施設案内もいっしょに掲示し、園児達のスナップ写真を張って元気な様子を知らせるなど各施設は工夫をこらしていた。

【身障児の力作も参加してにぎわった展示会】

会と催し　4日

【平市民会館】▽日本看護協会福島県浜通り支部臨床看護研修会（午前9時）大会議室▽米商会時計展示会（午前9時）展示ホール▽馬上・小野家婚礼（正午）結婚式場、第一会議室

【勿来市民会館】▽斎藤・佐藤家婚礼（午前11時）結婚式場、大中会議室、応接室▽新作日本画掛け軸展示会（午前9時）大中和室

【平公民館】▽丹野民踊会（午後1時）第一和室▽詩吟同好会（午後6時）第三ホール▽手話サークル（午後6時）第一和室▽いわき小劇場（午後6時）第二和室

【常磐公民館】▽創価学会集会（午後6時）第一会議室

【磐城体育センター】▽料理教室（午前10時）3F調理室

【草野ホール】▽いわき建築士講習会（午前9時30分）大ホール

【いわき産業会館】▽箱崎・村上家婚礼（午前9時）全館

天気予報

玉半提供 ☎五〇三二

（小名浜測候所調べ）

【今夜】北西の風やや強く、晴れ時々曇りで、山沿いは小雪。

【明日】北西の風時々やや強くだいたい晴れ。山沿いでは小雪の降るところがある。

【海上】今夜、波高くなる。明日、波やや高い。

あすの暦

12月4日（土）

旧暦	11月10日	月引
六曜	友	33
日出	6・16	19
日入	12・12	10
月出		40
月入		57
満潮	10・22	29
干潮	3・17	26

井上工業が新工場

鹿島に浴槽専門を起工

〝お台所のクリナップ〟井上工業では、鹿島工業団地にステンレス浴槽を専門につくる鹿島工場を建設することになり、一日午前十時からいわき市常磐水野谷町錦沢一六六の現地で起工式を行った。

敷地は四万二千九百平方㍍、建坪三千九百平方㍍の広さ。六億円を投じ、来年八月には生産開始する予定。年産六万台を目指し、従業員七十人は炭鉱離職者を採用する。工場長は越智英勇副社長が兼務する。

ステンレス浴槽は耐久性、保温力があり衛生的で、工事が簡単、費用も安い。スウェーデンのエンボスという材料と、井上工業と新日鉄とが共同開発した特殊ステンレスを混合して作りあげたもので、市場ではレリーフ（浮彫）ステンレスとして評判をよんでいるもの。

12月の〝移動交番〟きまる

いわき中央署は十二月に入り、次の日程で移動交番を開設する。特に今月は、年末年始の防犯運動、歳末の交通事故防止などについて話し合う。

▼七日＝午後二時から同四時＝神谷団地、神谷保育所わき▼十二日＝午後二時から同四時＝高坂団地、高坂北公園▼十七日＝午後二時から同四時＝白土団地、中央広場▼二十六日＝午後二時から同四時＝五反田団地、五反田集会所

近火お見舞いお礼

一日午後近火の際はさっそくお駆けつけ下されお見舞いを賜り誠にありがとうございました　略儀ながら紙上でお礼を申し上げます

株式会社　美建社

代表取締役　猪狩　昭秋

いわき市平字杉平二三　電☎六三八一

近火お見舞いお礼

一日午後近火の際はさっそくお見舞いをいただき　誠にありがとうございました　とりあえず紙上でお礼を申し上げます

江尻　泰

いわき市平字才槌小路一八　電☎八六七二

近火お見舞いお礼

一日午後近火の際はさっそくお見舞いをいただき　誠にありがとうございました　とりあえず紙上でお礼を申し上げます

クチュール　カワマタ

安藤勝規

いわき市平字才槌小路一八ノ一　電☎三九三三

近火お見舞いお礼

一日午後近火の際はさっそくお見舞いをいただき　誠にありがとうございました　とりあえず紙上でお礼を申し上げます

合資会社　武蔵鉄工所

代表社員　遠山勇

いわき市平字才槌小路一九　電☎二五一四

母渡辺ミツは十二月二日午前一時八十二歳の天寿を全うして永眠いたしました　ここに生前のご厚誼を深謝し謹んでご通知申し上げます

追って告別式は十二月五日午後一時から自宅で執り行います

昭和四十八年十二月三日

いわき市平字月見町七一

喪主　渡辺　武

ほか親類　一同

故父藤岡藤松の葬儀の際はご多忙中のところ遠路わざわざご会葬くだされご丁寧なご香料を賜わりご厚情誠にありがとうございました

さっそくお伺いしてお礼を申し上げるのが本意ですが略儀ながら紙上でお礼を申し上げます

昭和四十八年十二月二日

いわき市内郷御厩町清水六ノ一

喪主　藤岡興八郎

親類代表　根本栄雄

ほか親類　一同

近火お見舞いお礼

一日午後近火の際はさっそくお見舞いをいただき　誠にありがとうございました　とりあえず紙上でお礼を申し上げます

平字才槌小路第八班一同

南雲新聞店　江尻泰

永野孝夫

旅館花汀園　株式会社若松製麺所

平写真館　合資会社武蔵鉄工所

山岸清水　日塔文郎

近火お見舞いお礼

一日午後近火の際はさっそくお見舞いをいただき　誠にありがとうございました　とりあえず紙上でお礼を申し上げます

平　営林署

署長　布村米栄

いわき市平字六間門五の二　電☎二三一代

私も日光に当たりたいのです

越　フジコシ

天気がよかったら歯ブラシにも日光浴をさせましょう　よく水洗いしコップにさし窓辺におくだけです　丈夫な歯ブラシ入荷してます

歯ブラシ（ナイロン）　六五円から

歯ブラシ（豚毛）　六五円から

ホワイトライオン　一〇八円から

ガードハロー　一三五円から

ハロー　九〇円から

（立店本館三階）

値上がり時期に大奉仕

長い間ご不便をおかけいたしましたが、カラー歩道も大体出来上がりましたどうぞ安心してお買い物にお出かけ下さいませ

バナナ　一ギロ　七〇円

森永ホットケーキミックス　九八円

越後味噌（一㌔㌘入り）　一四五円

明星みそラーメン　三コ　八九円

12月6日（木）は第一水曜日に付き休業いたします　あと年内は休みません

さかいストアー

平・1　電☎3336代

優雅さと格調を贈る…

以和貴名羹

梅の梅

松月堂

新発売

1本　500円

2本入　1000円

3本　1500円

本店　いわき市平・銀座西23　一五五一代

平駅ビル／小名浜／湯本／植田

大黒屋／イトーヨーカドー

シュリプランの

読者の声

きょうのことば

何でもかでも読んで　ただそれを覚えこんでいるだけの人物は　知識のあるバカである

ビリングス（アメリカの作家）

平駅前駐車場は時間制限を

平　鈴木次男

市民が待望していた平駅前広場の仮整備ができて、ようやく駅前に自家用車が駐車できるようになり、また一部のバスが一日より広場から利用できることになった。

これで列車乗降客の足やハイヤー、バス利用者とも大変便利になった。が、平駅前自家用自動車整理場の使用料金に問題が残りそうだ。利用者の便を図って最初の三十分間だけは無料は良いとしても、三十分を越え一時間までは百円。その後三十分ごとに五十円となるが、一日中置いても良いのか、最高何時間までと制限するのか発表されていない。仮に制限がないと駐車場は四六時中満杯になる恐れがある。駐車料金が他の有料駐車場料金より格安だからだ。

利用者の利便を考えての安価な駐車料金は歓迎するとしても、一時間で五十円、三十分間で二十円も安い料金では一日中駐車される心配があろう。また、列車やヤンヤンの買い物以外の一般マイカーに乗ると、決まって火葬場入り口～古鍛冶踏切間で交通が停滞する。両側のの駐車車両があまりにも多いためで、普通車の片側通行がやっとだから、バスのような大型車は最徐行しても、通れないことが再三。

当然、交通事故の心配もつのるわけだし、準主要道路になっている所を駐車禁止にしないのは、納得がいかない。まして、路上駐車は何時間以上ダメと法で定められているはずなのに、無視されている格好。また、当局はこれを取り締まろうともしない。

スムーズな交通の流れを回復するためにも、駐車禁止区域とするか、徹底した取り締まり作戦を展開するかしてほしいものである。

（会社員・35歳）

市道古鍛冶線は駐車禁止に

平　福田善太郎

いつもどうにかならないものかと思っているのだが、市内巡回バス（八幡小路回り・古鍛冶回り）に乗ると、決まって火葬場入り口～古鍛冶踏切間で交通が停滞する。回転を早くし多くの人たちに利用されるようにするのが、駅前駐車場の主要目的であるハズ。当然、時間制限をすべきであり、それも長くては利用価値がなくなると思う。関係者らの一考をお願いしたい。

（会社員・38歳）

学習とテレビの関係

アンケート調査

増えた家庭内の勉強

地域教育推進地区　〝ながら族〟も多い

家庭での学習が定着してきた。高久小、夏井小、藤間中の三校では地域教育推進地区の研究主題に伴い、学習時間とテレビ視聴時間のアンケート調査を小学校二百八十六人、中学生二百八十三人に行った。この結果、学習時間で低学年が一時間以上勉強するという児童は昨年の十倍（二〇％）に伸びた反面、テレビをみながら学習している〝ながら族〟も並行して増えている。

この調査は昨年の反省として学習時間の確保、テレビ視聴の無計画、家庭の放縦さが問題となった。そこで今年は家庭での学習時間の確保と、テレビからいかにして離すかを目的に、学習時間の変容を低学年、中学年、高学年、中学校別に調査するとともに、学習中のテレビ視聴率も調査した。

学習時間の変容では低学年が昨年三十分以内が六五％もいたことに対し、今年は六〇％と五％減少し、三十分から一時間以内が五％増えて三八％。そして一時間から一時間半は一八％も増加する二〇％に伸びている。また、高学年は三十分から一時間までが二％減少、一時間から一時間半までは二％の増加、二時間から三時間以上は昨年ゼロに対して、今年は四人も増えている。

なお、中学校の場合は三十分以内五％だった昨年に比べ、今年はゼロとなり、昨年三時間以上が五％だったのが二八％と急激に増え、全体的に一時間半から三時間以上に落ち着いてきたという。このことから低学年でも一時間以上勉強するという児童が、昨年の十倍の二〇％になったことと、中学年でも三分の一に、高学年で一時間以上という児童が急激に増えている。これは家庭での学習が次第に定着してきた結果だという。

なお、課題以外の学習については低学年、中学年の児童はほとんどしていないが七〇％以上と、昨年より増えている。高学年と中学生は逆に減少している。

一方、学習中のテレビ視聴では『見ている』が低学年一三％、中学年二三％、高学年一六％、中学校一八％と小学校の中学年が多く、『見ていない』は高学年中、学校各三一％と低いが、『時々見ている』児童・生徒は中学年の四五％を除き、五〇％以上占めており、テレビを見ながら学習している〝ながら族〟が多いことを示している。

このアンケート調査は地域教育推進地区指定の三校のものだが、市内小中百九校の児童生徒は市街地、山間部の違いはあっても、同じような生活状態を続けていると思われる。

【市森林組合三周年記念式】

一次林構など要望決議

市森林組合の三歳祝う

いわき市森林組合（田子辰雄組合長）は三十日午前十時から、産業会館で同組合合併三周年記念大会を開いた。同組合はいわき市の合併に伴い、四十五年四月十日旧十森林組合が統合、発足したもので、大会には役員、総代及び連絡推進員など約二百五十人が出席、開会の言葉のあと、田子組合長が「合併から三年が経過し、当組合の事業もようやく軌道に乗るようになった。今後は民有林振興の担い手として、期待にこたえるべく努力したい」とあいさつ。

合併の経過報告及び今後の運営方針説明に続いて、合併に力を尽くした旧十組合百四十一人に感謝状が贈られ、来賓祝辞のあと、議事に入った。

議事では①森林法改正案の即時成立及び林業基本政策の推進について＝造林、林道に対する補助・融資体系の確立及び民有林労働者に対する社会保障制度の確立、信用共済事業の実現②第二次林業構造改善事業の拡大と補助率の引き上げについて＝四十九年度から第二次林業構造改善事業が実施されるが、いわき市は広域都市なので事業費の大幅増大と、県補助率の引き上げを要請する③自然環境保全の推進について＝急速な都市化現象及び無秩序な開発によって自然環境が破壊されつつあるので、自然保護、環境保全を国、県が推進するよう要請する、とした決議案を採択した。

感謝状を贈られたのは次の通り（敬称略）。

◇旧大久森林組合＝水野谷秀夫　根本金止　渡辺芳雄　根本一郎　谷平彦三郎　佐藤一　猪狩金次郎　柳井尚文　猪狩長命　根本末次　谷平頼信　飯高利男　猪狩勇　西山正平　根本政右衛門

◇旧久之浜同＝遠藤登　新妻文夫　遠藤福富　北郷藤太郎　坂本芳雄　鈴木定雄　遠藤徳次郎　鈴木直夫　根本忠夫　新妻久雄　新妻留蔵

◇旧平同＝大和田弥一　木村幸雄　志賀政美　渡辺昇　渡辺多重　白土三郎　山崎朋勝　大山忠平　川崎嘉右衛門　櫻村弘平　船生新一　矢野一夫　志賀重右衛門　大和田勇夫　遠藤専　芳賀友一　木田源六　国井康　久田元忠　鈴木貞夫　新妻利平次

◇旧磐城同＝鈴木厳　比佐茂夫　下遠野武　伊藤泰治　江尻郷　波立忠与　小野秀雄　野崎佐四郎　門馬亀之助　鈴木政雄　根本操　作山行延　吉田善八　白土権

◇旧勿来同＝鈴木栄　蛭田豊延　安島峯三　金成正三　園部岩尾　蛭田照夫　大平三郎　蛭田正一　渡辺礼五郎　蛭田則之助

◇旧田人同＝沢田源次　蛭田信雄　小野万里往　緑川万寿吉　小野猪太郎　荒川照男　緑川博　緑川勇　小宅光秋　蛭田克　芳賀武　鈴木清馬郎　小野喜代次　逸見憲蔵　小宅憲一　緑川幹朗　蛭田一男

◇旧遠野同＝荒川久馬　小沢信　大泉英一　伊藤常蔭　平子正志　鈴木為友　平子精一　折笠久太郎　生田目晋一

◇旧三和同＝田子辰雄　斎藤寿　岡部義邦　阿部辰丸　吾妻功一　佐藤良助　鈴木正次　阿部忠義　菊谷久光　永久保豊　平山善吉　阿部泰次

◇旧川前同＝永山忠二　永山勝哉　大平武　加藤春松　佐藤佐一　松本光江　根本久美　会田忠三郎　宇佐見儀一　大越豊一　吉田盛　赤塚孝七　志賀四郎　松本吉三　矢内孫三郎

◇旧小川同＝柳内一良　大平忠一　草野一夫　吉田正　吉田仙三郎　大森文平　草野正辰　根本軍兵　大平藤　松本忠夫　鈴木利秋　鈴木弥七　小松吉光　鈴木勝男

あすの運勢

小川石洲

十二月四日（火・友引）

【1月生】人の言葉には裏表がある、うのみにすれば損失する

【2月生】うまくリードすれば成果あがる、強引に出れば自滅

【3月生】足を引っ張られるようなことがある、表面に立つな

【4月生】信頼していた人の心境に変化、あわてず冷静に対処

【5月生】明月が翌朝より出する運がある、タイミングつかめ

【6月生】計画事も消極的では進まぬ、思い切って実行しよう

【7月生】スタートしだいで順調ぐすぐすすれば好機逃がす

【8月生】身辺に気になることが生じる、くよくよする要なし

【9月生】思うようにならぬ傾向がある、だが努力は続けよう

【10月生】ひとりくよくよ悩むな当たって砕けるの勇気持て

【11月生】目先に走りあれこれ手を出すな、目標しぼること

【12月生】他人のことで悩む暗示がある、ほどほどにして無難

100貞店

師走（しわす）とは師が走るほど忙しいというわけだが、師のつくのは医師、技師、教師、調理師、理・美容師、牧師、薬剤師、マッサージ師、手品師、演歌師、座師、漁師、サギ師などいろいろある。

◆とにかく、あらゆる階層の人たちが忙しくなる。よほど順序よく処理していかないことには、あとでつまずく。つまずくといえば、東京では十二月一日に大地震がくるというので、まことしやかなデマが流れ、なかには九州や北海道に疎開することを本気になって考えている家族がいるという。幸い一日は無事にすんだが、かりに、そんなことが発生したとすれば、日本経済の中枢神経がマヒし、大混乱となるだろう。◆なぜこんなウワサが飛ぶのだろうか。石油不足から端を発した買いだめと同じく、地震周期説が原因のようだが、それだって何月何日までと予測することはまだ不可能な状態にある。昔から天災は忘れたころにやってくるというが、忘れるどころか、その先々を予測して、心配事を仕入れては頭を痛める。占い師あたりの卦にまどわされているのではないか。

◆人間は本来弱い動物であり予知本能が発展していたが、文化生活とともにその力を失ったため、特殊なひとたちの霊力に興味をもち、それを信ずるようになる。それにしても、一年中で一番忙しいときに、出ない化けものにまどわされるほどつらいことはない。◆そんなことはない。――と否定しても、否定する材料なんかない。つまり不安という心のスキに住みついたデマゴキーほどこわいものはない。情報化時代にあって、これは明らかに情報禍といえるだろう。情報量が多ければ、いほど、よくセレクトすることを知らねばならない。師走は多忙なだけに、うっかりデマにひっかかりやすい。

（龍人）

忘年会・新年会ご予約はお早めに

香港仕込みの本格的な味!!

中国料理　鳳翔（ほうしょう）

平駅前（白銀町・高橋ビル）TEL・23―0251

平和通りオーツカスポーツ店2階TEL23―0642

ワンポイントウエア専門店

ファーストブライト／タグサンダース／ダンロップ／マンシィング／クロコダイル／ビージーエー

'73/74 SKI

3点セットスキー 19,000円から

スキー／ストック・金具

SPORTS オーツカ Otsuka

TEL74―2077(代)

続・道ばたの神々 ㊸

カメラと文　木暮幸雄

村境の神々 ㊀

「女、三界に家なし」という諺がある。女はどこにも寄るべがないものだということなのだろうか、女人のあわれさをにじませた言葉である。

寺院の山門前に多く見られるが、村境といわれる所にも、地蔵尊や馬頭観音と一緒に、三界万霊塔や万霊塔と刻まれた石塔を見ることがある。

この三界について、仏教辞典などで見ると、三界とは、凡夫が生死往来する三つの世界（欲界・色界・無色界）のことで、一般には全世界の意であるとでている。

また、三界万霊塔は、三界中一切の有情、所修の功徳を回向するための塔で、う蘭盆会などにこれを立てるとある。

昔の人が、村境を現実の世界と、冥府の世界との境でもあると考えたとき、そこに、祖先の霊を祀る三界万霊塔が立てられたものであろう。

お盆の前になると、どこの部落でも、村境から部落までの道が清掃補修される盆道づくりが行われる。

この盆道づくりは、かつて村仕事と呼ばれ、村にとっては大切な共同作業であった。どうして清められた村に、お盆さまがお迎えされたものである。

（小名浜岡小名字君ケ塚一〇一・小名浜高校教諭）

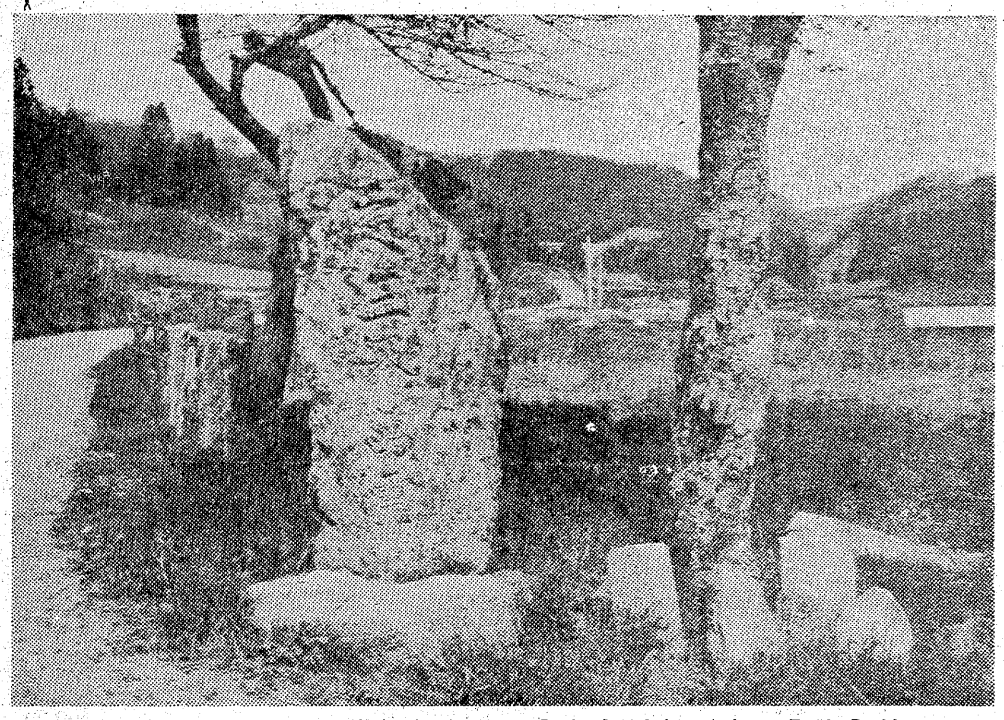

三界万霊塔

いわき市三和町上市萱で

功徳を回向、先祖の霊を祀る

いわき旧交会

内木宗八

〝しずのおだまきくり返えし〟昔を今にかえますべもないのは青春である。ゆきて帰らぬ青春などという物惜しみの感情は、価値判断の倒錯した、消費が美徳の現代では、一般にあまりかえりみられない感覆かも知れないが、ここに一人純粋な心の持ち主があった。元の昌平黌大学の学長故佐藤伊兵衛さんである。

昭和四十二年ごろの初夏のある日、佐藤さんが拙宅に見えて、『いわき市内にも旧制高等学校を出た人物がたくさんいるだろう。そういう人達が集まって、過ぎにし青春を偲ぶのも一興ではないか。昔の高等学校は廃止されて、現在は存在しないのだから、その卒業生の組織などというものは、次第に衰弱して行って（会員の新入がないので）、何十年かの後には消滅する運命にある。そういう青春の挽歌を唱えるのも悪くないだろう。ねえ君』という次第。小生双手をあげて賛成した。

昔全国に官公私立とりまぜて、三十数校の高等学校という奇妙な学校があった。奇妙というのは、そこを出ても別にこれという資格もない。いわば大学の予備門みたいな学校で、そこを出ると、あまりぜいたくをいわなければ、何処かの国立大学へ〝パイとんにちは〟と無試験で、大手をふって入って行かれた。文字通り遊学（よく学びよく遊ぶ）の学校であった。今は中学の上級学校を高校（高校三年生などというハヤリ歌がある）と略称するが、昔は総称的には高等学校と完全語でいったように思う。個別的には、二高だの六高だの水高だの略称を用いたが…。

この学校は人間形成の場であると観念的にいわれた。しかし、その卒業者のすべてが哲学者であり、詩人であり、仁侠者であるかどうかはよく判らぬが、少なくとも悪人はあまりいないようである。もちろん、そこを卒業しなくとも、卒業生の上に哲学者であり、詩人的であり、仁侠者的である人はたくさんいる。

そこの生徒の服装などに、極端な蛮風があったように伝説的にいわれているが、そういう学校もあるにはあったが、多くはチャンとあごひものついた白線帽をかぶり、濃紺のメルトンの詰襟服を着て、服のボタンも黒練りのボタンで、これだけは高等学校生徒の象徴であった釣鐘マントを羽織って、街頭を悠歩するというごく平凡な服装があった。特徴といえば、どこの学校でも、生徒自身の手で作詞作曲した詠嘆調の寮歌なるものが十数曲あり、今日でも高唱価値を失わない傑作もあった。

そういう学校の卒業生のこの地方の在住者を糾合すべく、佐藤伊兵衛さんは東奔西走し、青木康雄さんや蓬来信勇さんの協力で、二十余ばかりの名簿も出来た。その間小生は、佐藤さんから〝会の名前を何としようかね〟ときかれ、〝そうですね。旧高会というのはそのものずばりでしょうが、いささか独尊的なきらいがありますね音を借り精神を含めて旧交会というのはどうでしょうか〟と助言した程度で、たかみの見物をしている間に会は出来あがった。佐藤さんという人は思いたったことはやり通す自信と意力の人であった。

四十二年の九月、茅誠司博士という大学者をお招きして発会式をやった。この茅さんは旧制高校の卒業者でないのだから面白い。

その後毎月一回、第三土曜日を例会日と、極く簡素なひるめし会が続いている。青木さんが常務理事格で万事百例を見ておられる。多分終身常務理事であろう。

経験学的にいって、同好者の集まりの例会日は、月一回位が適当である。あまり頻繁ではあきられるし、あまり間遠いでは忘れられる。そしてそこには常に熱心な世話人がいなければならない。

会名は前記の理由で、いわき旧交会ときめたが、会長は常磐炭礦の中村豊さんにお願いした。これも多分終身会長であろう。

会員は前述の経歴を持った二百四、五十名の方々を、すでに名簿上の会員と見做し、別段入会などという手続きはとらない。第三土曜日の例会に集まる方々を、仮に例会会員といえば、毎回十人前後である。平均半本くらい割り当てのビールがまことにおいしいと、楽しみにして精勤された北村郁三郎さんが最近入寂された。この五月には、会の創立者で、東京にいても例会には毎月必ず急行ときわ号に乗して出席された佐藤さんが、胃ガンで長逝された。

旧交会の挽歌的設立主旨にふさわしく、現実に会員の欠落が続くが、この次はだれかなど、いやがらせをいう人もなければ、〝それは俺ちゃないぞ〟と未練らしくいう人もいない。

会の忘年会は、毎年中村会長のサービスで、ハワイアンセンターの母屋を借りて盛大にやるが、昨年の忘年会で、創立五周年を祝って、佐藤伊兵衛さんの創立の功をたたえて、記念品の花瓶を贈った。この花瓶は青木さんがどこからか掘り出して来た九谷焼の逸品であるが、伊兵衛さんは非常によろこんで、ガンセンターに入院中も、ベッドの枕棚において、看護婦に〝これは大事な花瓶だからこわさないで呉れよ〟と警告を怠らず、長逝後も奥さんが仏壇に飾って、毎日花を生けておられるそうである。人に物を贈って、これ程よろこばれたことも珍しい。

この忘年会に、いま、全国的に流行の寮歌祭的な催しをつけ加えようと毎年企画して見たが、なかなか条件がそろわないで実現しなかった。今年は是非ともやろうというので、蓬来さんが仏壇を出した寮歌祭の企画をたてている。面白いものが出来ると思う。例会会員は勿論、広く名簿会員にも案内状を出すつもりだが、会員は、十二月十五日夕景を期して、ハワイアンセンターへ御家族御同伴でお参集ありたい。菩提見られるものよりも、若干洗練された芸術的寮歌祭が展開されると思う。

〝花の色はうつりにけりないたづらに　わが身世にふるながめせしまに〟と小野小町女史が垂れた教示の通りに、往年の美少年も年をとれば、うつろう色をかこたざるを得ない。不老長寿という非論理的な願望が非論理的でなくなる世界が寮歌祭にする。

何ぞゆきて帰らざる青春を歌く歌祭へ（つまり若がえりですね）というようなことをいうのは、大体意識過剰の旧制高校生であって、仙台あたりでは、毎年寮歌祭に二、三百人の老重が集まり、紋付羽織の紐を首にかけて、東一番丁あたりをデモるという話である。

（いわき市平字大町・医師）

名入れタオル
タオル製品
ご贈答用品
東商会
平・田町TEL㉔4037

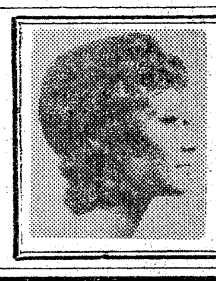
ヘアスタイルの
ポイントは
カットです
ひで美容室
平・田町（花ぞの裏）電23－9412

営業時間＝AM6：30～PM11：00
4日㈫はお休みです
純喫茶　太陽
平・田町（並木通り）電㉓7779

そうです!!公害に強いのです
太陽から生まれた世界の食品
純正クロレラトップス
240粒入り
¥1,800
全国国立大学病院
財団法人協会採用

11月13日（火）毎日新聞に発表された「イタイイタイ病にクロレラが効く」という市村昭二富山大教授の研究発表の記事をご覧になった方も多いと思います
市村教授は昨年鹿児島で開かれた第26回日本体力医学会でもクロレラがドライバーの視神経や体力向上　疲労回復に効果のあることを発表している　今度の研究はことしの4月から8月にかけイ病の発生地である富山県婦負（ねい）郡婦中（ふちゅう）町のイ病患者男3人女2人を対象にクロレラ錠剤を1日30錠（1回10錠）を食後に投与　週2回ずつ尿と便中のカドミウムを分析した結果44歳の男性の例をみるとクロレラを投与する前は尿中のカドミウムが1000分の7PPM　便中のカドミウムが1000分の11PPMであったものが投与12日目で尿中のカドミウムが3倍の1000分の23PPM　便中のカドミウムも2倍の1000分の21PPMとなり　その後も日がたつと共にどんどん体外に排出される量が増えることがわかった　また患者たちはクロレラ錠剤を服用する期間が長くなるにつれ痛みを訴えなくなったというすばらしい効用が社会の注目を集めております
ご連絡いただければ近くの販売店からお届けいたします
●福島クロレラトップス総販売元
株式会社河内屋商店
電話（平）23－4121代

よい米　よい水　よい風土

三拍子そろった
銘醸地・秋田
そこではぐくまれた
清酒太平山
この香おりを　この味を
こころゆくまで
お楽しみください
酒は天下の
太平山
秋田・小玉合名会社
特約店・県南酒販平支店

NHKテレビ
☆印は白黒

6・00　こどもニュース
05　マッティと大ちゃん
30　人形劇「新八犬伝」
7・00　ニュース
30　新日本紀行「十津川物語」奈良県・十津川
8・00　「けったいな人びと」八千草薫　藤田まこと　笑福亭仁鶴　武原英子　岡田由紀子　高森和子　早崎文司　白羽大介
9・00　ニュース
15　ニュース解説
30　ニュース特集
10・00　「坂の上の家」加東大介　山田昌　柴田晄彦
15　芸能百選

NHK教育
☆印は白黒

6・00☆中国語講座
30☆ピアノのおけいこ
7・00☆英語会話
30☆技能講座
8・00　市民大学講座「日本人と祭祀」～祭りと信仰～桜井徳太郎　ほか
9・00☆通信高校講座　国語1
30☆通信高校講座　国語2
10・00☆通信高校講座　国語3
30☆通信高校講座　古典乙
11・00☆やさしいドイツ語

福島テレビ
☆印は白黒

6・00　FTVテレポート
7・00　キックボクシング
30　刑事くん「青春への伝言」桜木健一ほか
8・00　江戸を斬る・梓右近隠密帳「小坊主剣客」竹脇無我　若林豪　鮎川いづみ　津山登志子　長田伸二　高橋元太郎
9・00　ボクのしあわせ「熱いトタン屋根の猫」田中邦衛　夏木マリ　三谷昇　宮本信子　扇千景
10・00　夜のヒットスタジオ
11・05　プレイガール「裸の女にゃトゲがある」

福島中央テレビ
☆印は白黒

6・00　ジャンボーグA
30　ワイドニュース
45　ニュースフラッシュ
7・00　リミットちゃん
30　スターアクション！岡田真澄　奈美悦子
8・00　ワールドプロレスリング
9・00　新・細うで繁盛記「染めえの発想」新珠三千代　大村崑　星由里子　谷幹一　小野寺昭
10・00　「見知らぬ橋」三田佳子　那智わたる
11・15　ワイドショーIIPM

今夜の番組

NHK第1　1340KC

6・05　株式市況
35　商品市況
40　じょうずな話し方
7・00　ニュース
15　ニュース解説
25　ニュース特集
8・05　人生読本「村で思うこと」（1）
15　趣味の手帳▽水軍の歌
30　青少年を考える「この子らのために」
9・05　お好み邦楽選　箏曲「小春」「七小町」ほか　山彦　百都子　佐藤俊勢　高橋正子　坂井とし子
10・20　若いこだま「おたよりとリクエスト」
11・05　夢のハーモニー

NHK第2　1540KC

6・00　そろばん教室▽わり算
20　基礎英語
45　英語会話
7・00　ラジオ農業学校「村と老後」（1）
30　中学生の勉強室　英語
8・00　通信高校講座　英語A
20　通信高校講座　英語A
40　通信高校講座　英語A
9・00　通信高校講座　世界史
20　通信高校講座　政・経
40　通信高校講座　音楽1
10・20　通信高校講座　数学1
40　通信高校講座　数学1
11・00　大学講座　哲学

ラジオ福島　1060KC

6・00　ニュースハイライト
30　長門裕之の男の話
50　歌謡曲デース
7・00　開局20周年記念電話リクエスト
8・00　リビングミュージック＜情熱のリズム＞～D・J高山栄～
30　グループ・ポップス
9・00　今晩は落合恵子です
20　ふるさとの詩集
30　いこいのしらべ
45　商工業者の皆さんへ
10・00　ポップスNOW
30　MUハイフォニック
11・20　歌謡リクエスト合戦

FM放送
☆印はステレオ

6・00　くらしの話題＜ディスクジョッキー＞
7・15☆サウンド・オブ・ポップス　私の兄弟　旧友　冬の散歩道　ほか
8・05☆ザルツブルグ音楽祭から　弦楽四重奏曲第2番・トン・デ・リュー作曲　カミングスは詩人・ブーレーズ作曲　アンリ・ミショーの三つの詩・ルトスラースキ作曲　ほか
10・20☆FMリサイタル
11・05　夜のしらべ

◆見知らぬ橋　名緒子が渡米

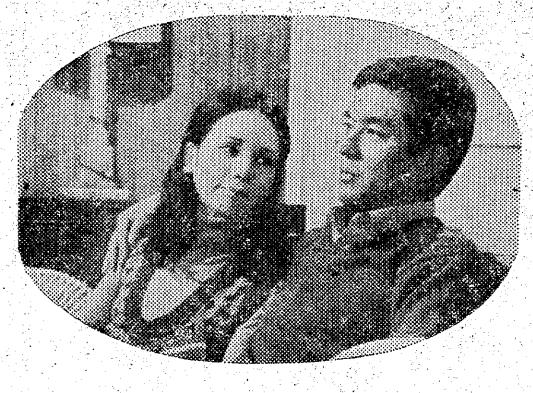

アラスカでの並河（加山雄三）は妻圭子（那智わたる）にやさしく、一見平和な生活に戻った。

一方、名緒子（三田佳子）は楽室（細川俊之）から、サンフランシスコ開店のショーに能面彫りの実演を紹介したいと依頼された。佐江子（夏純子）は、この話に大乗り気になり、名緒子も再度訪れた楽室を断りきれず、承知した。

ある日、失踪中の父恒秋（河原崎国太郎）が飄然と帰ってきた。恒秋も渡米をすすめた。

名緒子は、名残りを惜しむ篠井靖之（尾藤イサオ）と渡米を前に工芸展にいき、作品のひとつ〝花浮橋〟に、自分と並河の愛の象徴を見る思いで感動した。

アラスカでの並河（加山雄三）圭子（那智わたる）の生活は一見、平和だったが……

みもの

母村流域の人間模様を描く

NHK・夜7・30

◆新日本紀行「十津川物語」

十津川は、奥吉野の急峻な山間を縫って流れている。その流域の大半を占める十津川村は、奈良県の五分の一という広い面積を持ちながら、九六％がけわしい山林で、現在約八千三百人の人達が、山の斜面にへばりつくように暮らしている。

明治二十二年に起こった十津川の大洪水は、多数の死傷者と家屋の倒壊を招き、その結果、当時の村民の三分の一に当たる六百戸、二千六百人が北海道へ移住、新十津川村をつくった。現在の北海道雨戸郡新十津川町である。この町には今も母村十津川へのあこがれを持つ人々が多い。

番組では、奈良県十津川村と北海道新十津川町を訪れ、十津川流域というきびしくも美しい風土が媒介する二つの村と町の人間模様を描く。

新細うで繁盛記
FCT・夜9・00

染めえの発想

章二（入川保則）の気持ちが、本当に自分のためを思ってのことではないことを知ったゆう子（新珠三千代）の心はむなしかった。亡夫・彰名翁の数億にのぼる株券が目当てだったのだ。

ゆう子にプロポーズまでして心をつかもうとした計画が失敗して、章二は作戦を切りかえた。長屋の源（谷幹一）と由（高田次郎）を酒で味方にひき入れて、ゆう子の実印を盗み出させ委任状をつくろうというのだ。

プレイガール
FTV・夜11・05

裸の女にゃトゲがある

暴力団、新庄興業の社長・新庄（野村明司）は、富豪で名高い司田宝石店の一人娘、あずさ（山内えみこ）を誘かいして、身代金五千万円をせしめようと計画。

六本木をブラつくあずさを狙って子分を差し向けたが、たまたまショッピングにやって来ていたプレイガールのかおる（浜かおる）、ゆみ子（片山由美子）に感ずかれてしまった。

プレイガールと乱闘になったスキに子分の一人はあずさを、小型トラックに投げこんだ。

ドラマ「江戸を斬る・梓右近隠密帳」
FTV・夜8・00

小坊主剣客

十歳になるかならぬか、一人の小坊主が柳生道場へ入門をたずねてきた。いわあせた門人が適当に追っぱらってしまったが、外出先からもどってきた奈美がそのいわくありげな姿に目をとめた。気になってあとをつけてゆくと一団の丸亀藩士が少年を襲った。

危急を救った奈美は少年を梓右近にあずけた。

人にはいえぬある目的をもって、はるばる四国丸亀から剣の修業に出てきたと聞くと右近は奈美ともども小坊主に猛烈な特訓を課した。

右近にはひっかかるものがあったのだ。四国丸亀藩から毎年将軍家に名物大団扇の献上行列がやってくる。それがことしは時季はずれも時季はずれ、木枯しといっしょにやってきたのだ。

ききもの

趣味の手帳
NHKR①・夜8・15

♪水軍の歌♪

瀬戸内海に浮かぶ大三島の生まれで、今もなお同島に住んでいる松岡進さん（六十歳）は、地元の小学校の校長を勤めるかたわら、中世日本史に活躍する瀬戸内水軍の歴史を研究してきた。

水軍の歴史のなかでも、特に松岡さんは、水軍の武士たちが歌った運歌に興味をもっている。この運歌は、大三島の大山祇神社に伝わる「三島宮法楽連歌」で十五世紀から十七世紀までの、およそ三百年にわたり、三万句もの膨大な数にのぼる。

番組では、恋の歌、出陣の歌など、豊富な例をひきながら、水軍武士の魂の世界を語ってもらう。

◆青少年を考える―この子らのために―

ボランティア16年の体験から

NHKR①・夜8・30

この一日から「NHK歳末たすけあい」の活動が行われているが、この運動にちなんで児童福祉の諸問題を四回シリーズでとりあげる。

第一回は、心身障害児のためのボランティア活動の組織「よいと」を通じて、十六年間も子どもの福祉向上のために努力している大槻久子さん（横浜在住）を紹介しながら、在宅心身障害児の現状をさぐる。

第二回以降は、スラム街の児童をテーマにした「底辺の子どもたちの訴え」（十日）、交通遺児を扱った「SOS子ども村からの報告」（十七日）、施設の人手不足を訴える「加藤夫妻の場合」（二十四日）。

けったいな人びと

NHK・夜8・00

聰（小林芳宏）のラブレターがきっかけで交際をはじめた聰と渡留子（上田たみ子）は、与一郎（藤田まこと）のイキな計らいで、一緒に勉強するという名目をつけ、週に二、三回会えることになる。

一方、房吉（笑福亭仁鶴）は、新しく家を一軒借りて商売の規模を広げることになった。

今回から、NHK「土曜ひる席」の司会でおなじみの末広真樹子が、渡留子の姉・お末役で登場、四回にわたってゲスト出演する。

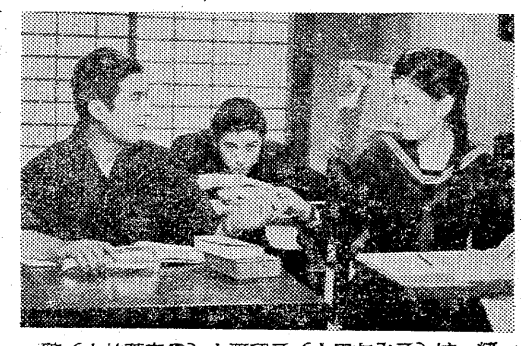

聰（小林芳宏㊨）と渡留子（上田たみ子）は一緒に勉強するという名目で会う㊧は辰夫（野上修）

ボクのしあわせ
FTV・夜9・00

熱いトタン屋根の猫

また久作（石坂浩二）が放送ライターとして駆けだしのころのことだ。某放送局で「日本の歴史の中の婦人像」という番組の脚本を受けもったことがあった。その番組は予算の都合上、脇役はニワカ役者を起用することになった。

久作は、毎日の食事にも困っている親友の日野（山本圭）、土田（草野大悟）を役者に仕立てあげた。日野は真田幸村、土田は後藤又兵衛に扮した。二人は大過なくドラマ初出演をこなした。

数日後、その放送局に真田幸村様宛にファンレターが届いた。

玉島屋　月極
平字南町　電74－9191

日ごろのご愛顧を厚くお礼申し上げます

メガネは顔のアクセサリー
高級舶来枠・ベッコウ枠・メタルフレーム
福島県眼科医会推奨店
メガネの松本
いわき市平字二町目　TEL・㉓3851

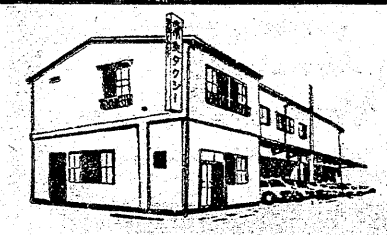
安全 正確 快適なサービス…
本社営業所　㉓2343
松ケ岡営業所　㉔3410
神谷営業所　㉞3214
安心して乗れる皆様の自家用車
常交タクシー

ママの本だな

あなたがドクター

医学博士　江藤　仁之・著

病気は早期発見・治療
危険な「シロウト判断」

「仕事が忙しくて」「近くにいい医者がいなくて」「医者の診断が信用できない」…病気の症状について、自己診断しているケースが日常生活に多くあります。しかし、正確な知識をもって判断しないと大変なことになりかねません。

この本は、ラジオドクターとしてもお馴染の著者が具体的な症状別に、自己診断法、治療法をわかりやすく説明したものです。症例はあわせて七十九。消化器系、循環器系、呼吸器系、泌尿器系、婦人科系、内分泌系、その他と、あらゆる病気がもちこまれていますが、医師のつとめの一端でもあると思い、本書を執筆した次第です」と、著書はまえがきで書いています。

そして、五十歳以上の方には年一回のドック検診をすすめています。また、しろうとの自己診断のために書かれていますが、必要なものは専門医に相談するよう掲示されており、シロウト判断の誤りのないよう配慮されています。家庭に常備しておいて参考にするとなにかと便利でしょう。

また、医者の診察のうけ方も付けられています。

「人間はいつまでも苦く、美しく、健康であったらどれほどすばらしいことでしょう。また、人間に死というものがなかったら、私達の人生はまったく変わったものになるでしょう。しかし、死はかならずやってくるのです。問題は私達がいかに長く健康を保つことができるかということなのです。そのためには、少しでも早く病気を発見し、治療することです。私は、病気の早期発見、早期治療をなすように啓蒙することが医師のつとめの一つだと思っています。

暮しの知恵

◉…するめの調理

するめを焼くときは、まず、たわしでこすって汚れをとって水洗いし、しょうゆ、酒同量を薄くぬっておきます。焼き網はよく熱して、弱火でさっと両面を焼きあげ、熱いうちにさきます。

するめをもどして使うときは、よく洗ってから、米のとぎ汁が、灰汁の上ずみに一日づけておき、そのあと水につけます。水は四時間おきくらいにとりかえ、ようじがささるくらいになるまでおきます。

◉…かきフライのコツ

かきは塩水で洗い、水気を切って牛乳にしばらくつけます。そのあと、牛乳をふいて塩、こしょう、小麦粉、とき卵、パン粉の順につけて平らなところにおき、よく熱した油でからりと揚げます。油の温度が低く、ゆっくりと揚げると、かきの身が細って、ふっくらとしませんし、かきから水気が出て、ところもがじくじくしてよくありません。

灯油の扱い方
保管は日陰に

寒い季節を迎えて、暖房器具による火災も多くなります。とくに灯油を使う器具が普及し、これが原因になることも多いようです。灯油は液体それ自体が燃えるのではなく、気化したガスが燃えるものですから、次のような点に注意して扱いたいものです。

○日当たりを避ける

灯油の気化したガスはたいへんに引火しやすいものですから、日光に直接当てておいたりしますと、気化を早めますので危険です。つまり灯油カンを日当たりのよいところなどにおきますと、カンの内部の空間にガスが充満してたいへん引火しやすい状態になりますので、必ず風通しのよい日かげにおくようにしなければなりません。

○灯油をこぼしたら

灯油をあやまってたたみやじゅうたんの上にこぼしてしまったようなときは、一刻も早くかわかしてしまうことがたいせつです。もちろん、火の気を近づけるようなことがあってはなりません。ボロきれなどでばやくふきとり、乾燥を早めるために電気掃除機の吸い込み口の反対口を使って風をおくり、早く蒸発させてしまうのもよい方法でしょう。

○衣類にこぼしたら

もし、衣類に灯油をこぼしてしまったような場合、これをあわてて水につけたりしますと灯油分はなかなか抜けません。水につけるよりは、まず風通しのよい、火の気のないところに干して灯油分を蒸発させてしまうとよいでしょう。

○注油は火を消して

なお、石油（灯油）ストーブの失火の原因の多くはストーブの火を消さぬままに注油するところから起こります。したがって、注油するときは必ず火を消してからするように厳守したいものです。

剣の天地

池波正太郎作
中一弥画

上州一本槍（十三）

（123）

武田信玄は、箕輪城の法師寺口へ押しつめて来た。

これより先、長野業政は、碓氏の原の戦況と共に、武田軍の箕輪来攻のことを、越後・春日山の上杉謙信のもとへ知らせるべく、

『急げ！』

二名の急使を、さし向けていたのである。

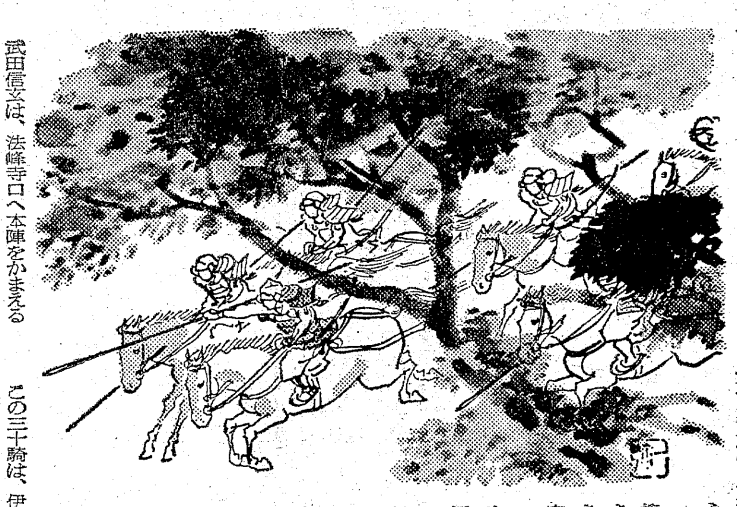

武田軍は、約半月も法師寺口に滞陣し、

（どこかに、つけこむ隙はないものか……？）

と、大分に研究をしたらしいが、むだであった。

だからといって、戦闘がなかったわけではない。

四月五日のことであったが……。

『武田信玄に、一泡ふかせてやりましょう』

と、上泉伊勢守が、椿山砦の虎口をひらき、わずかな手兵をひきいて、武田軍の中へ突撃したものである。

城を攻めあぐみ、あせりにあせっていた武田信玄だけに、

『上泉伊勢守じゃ。かならず、首を討て！』

と、叫んだ。

このとき、伊勢守がひきつれて出た手勢というのは、わずか三十騎にすぎなかったといわれている。

むろん、伊勢守が選りすぐった武勇の士ばかりで、この中に、正田文五郎が入っていたことはいうをまたぬ。

この三十騎は、伊勢守の、

『手足のごとく……』

はたらける家来たちばかりであった。

それにしても、だ。

何千という武田軍の前へ、わずか三十騎で躍り出たのである。

『それ、伊勢守の首を……』

『逃すな！』

喚声（かんせい）をあげ、武田軍が殺到して来た。

その先端を、

『まいるぞ！』

と、上泉伊勢守が手勢と共に、かすめるように過（よ）ぎった。

武田信玄は、法峠寺口へ本陣をかまえると、

『よし！』

決然として、

『無二無三攻め落せ』

と、下知をした。

武田軍の猛攻が開始された。

『落せるものなら、落して見よ』

と、長野業政は平然たるものがあった。

上泉伊勢守も、このときの武田信玄の兵力からおして見て、

（とうてい、この城を落せるものではない）

と、おもっている。

果して……。

あんのう
安濃胃腸科内科医院
平字堂根町4の7（しゃくなげ会館隣）☎23—6000

免許写真はどんな写真でもよいではいけないのです
きれいな　あなたの免許証
大切な免許証写真は
格調高い写真を！
1日仕上げ●1枚ごと真心をこめてつくっています
田中スタジオ
カメラの田中■平・三町目店2階電23—1405

ステーキハウス
キャッスル牧場
CASTLE PASTURE
●フルーツセンター八百富2F☎23—6607

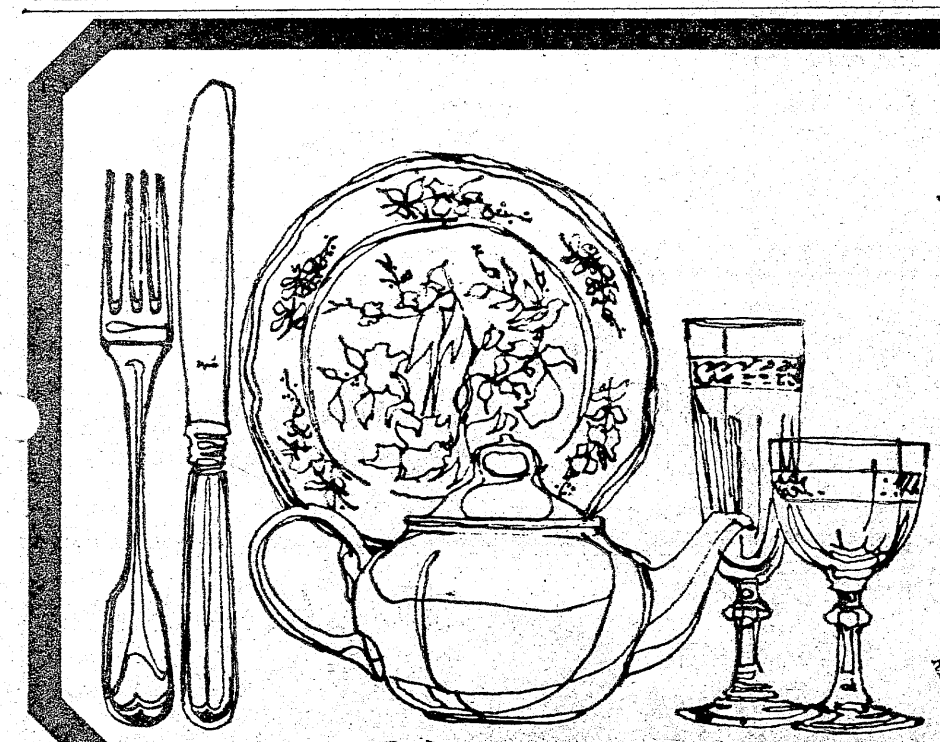

おとくな費用で豪華な忘年会・新年会を
とりあえずこの予算で万全です

A・1800円（お1人様税込み）	B・2200円（お1人様税込み）	C・2600円（お1人様税込み）
ビール1本　日本酒1本	ビール1本　日本酒1本	ビール1本　日本酒1本
オードブル（5品）	オードブル（5品）	オードブル（5品）
帆立貝のグラタン	平貝のフライ	海老トマト煮込み
キスの英国風	小海老のクリーム煮込み	生鮭の冷製
ポーク黄金焼き	若鶏の唐揚げ	若鶏の唐揚げ
若鶏の唐揚げ	ポークイタリア風	ビーフ串刺し焼き

☆　その他ご指示により　いかようにもご相談いたします
☆　会社内又はご家庭での宴会には　出張もいたします
☆　8名様から70人様までの宴会場を　用意してございます

RB BRASIL
RESTAURANT BRASIL
レストラン ブラジル
●いわき市平字田町・並木通り・いわき民報ビル
●☎74—2990

いわき伝物志

（16）

画・文　斎藤実

いわきにまだ縄文人

平競輪場でその声を聞く

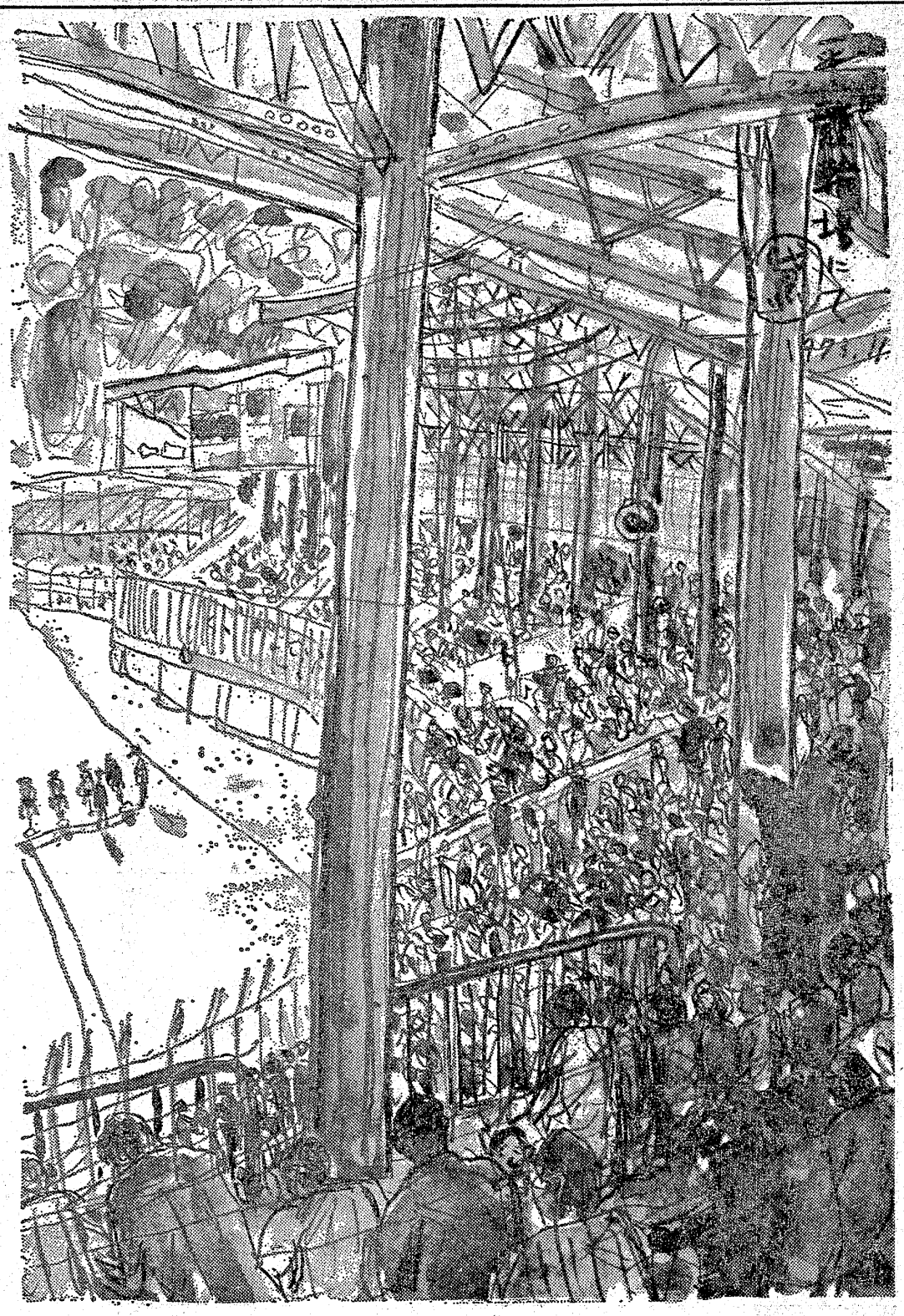

〝平の競輪場に行ってみて、これは明らかに縄文的な人達だ、と思いました。非常に恨みっぽいんですよ、競輪で負けても。負けたオッさんが何か叫んでるのですが、それがものすごい。ところが関西の競輪場の敗者は、車券を買ったとたんオレの買ったヤツはあかんあかんと思っている。そう思うことで保険をかけてる。つまりダメだったときに、えらく失望しないように保険かけてるわけで、東北にくらべるとずるいわけです。何となくそれが関西的、弥生的で、千利久的に思えるんです。平の競輪場の敗者どもはすごかった。人間、これだけ恨みっぽくなれるものかと、すごい感激しました。そういう風土というものは、わたしにとって、むろん密教と重なるんです。それから縄文的な信仰ですね〟。

（司馬遼太郎対談集歴史を考えるの〝敗者の風景〟から）

関西は弥生的で、平の競輪場の人たちは縄文的だという。つまり同じギリヤークとかオロッコ族の血がまじっているにしても、関西人や東北人を二千年ごのかた育ててきた風土と文化が、こんなにも違った風景を現在ひろげていることに対する感激を語っているわけだ。

平競輪場に集まるのは、いわき市民だけではない。千葉、茨城をはじめ、安積、相双地区からだってたくさん車でかけつけている。

関西人で小説家である司馬大人には、安積なまりも相馬弁丸出しも、いわきの方言だって一様に縄文的な呼び声になって聞こえてしまうのだろう。

一体、その縄文的というのはどういうことか。

西暦紀元前後三百年、計六百年ほどの期間を弥生文化時代といい、弥生文化の前七千五百年ほどを縄文文化時代という。

弥生文化とは水稲と鉄器の文化であり、日本の風土に土地と財産、権力といった階級制度を結果的にもたらしたものであった。

この弥生という名前は明治十七年三月東京都文京区弥生町の貝塚から発見された土器に始まる。当時は従来知られていた縄文式の一変種位にみられたに過ぎない。

しかし、この種の土器はこれまでの縄文土器とは異種の文化が産んだもので、水稲栽培と共に九州北部から百年ほどで中部地方まで進出した文化であることが学問的にハッキリした。

縄文時代とは長くて寒かった氷河時代がおわり、太陽とみどりにおおわれた野山が現れ出し、海が後退して行ったころだという。縄文人の顔付きはカミソリがないのだから男はヒゲだらけだったが、女性は背こそ低かったに違いないが、現在の精いっぱい化粧した美女の素顔よりはましな美人だっていたに違いない。

当時いわき市内は鎌田山の下までが海。この山上に住んでいたのが縄文人で、女や子供は貝や海藻をとり、男はアミで魚と弓矢による狩で食っていたのだろう。その残骸が、弘源寺貝塚に残っていた。イノシシ、シカ、マダイ、カツオ、ハマグリ、シジミなどが、けものの骨で作ったツリバリやオモリといっしょに発掘されて、当時の食生活の内容がわかる。

日本全国から発掘された縄文時代の人骨から調査した結果は、縄文人は背が低く骨太で、平均寿命は三十歳、長命者で四十歳どまりだった。

骨には生長のおくれた跡が何度か残っており、生きにくい時代であったことを物語る。つまり病気である。栄養失調である。洪水、落雷による山火事、長い雨などを逃げのび生きてゆくことは並み大低ではない。

階級はまだない。男子の酋長、留守部隊の女のリーダーはあったが、政治や税金や戦争はない。

交易はあった。秋田県に産する天然アスファルトが、鹿角のモリの柄に固着させる接着剤として能登半島や太平洋岸のいわき市まで輸出されているという。その場合の道路は、山の中腹、樹海の上の眺望の開けた場所、いわゆる〝けものみち〟であった。道しるべは大きな山であり、大きな湖であった。

矢の根にする黒曜石なども長野県和田峠から、はるばる全国各地へ〝けものみち〟を通ってイダテン走りではこばれて行った。

タテ穴をまるく掘って丸太をたて、ムナ木を張ってカヤでふいた家。屋根が地面の亨と接している住宅である。煮炊きは戸外か。厳しい乏しい毎日。ある時大名、ない時ガ」いくり返し。夜は暗い。

呪術の支配する社会であった。出土する土偶がほとんど女性の像であることから、生殖と豊穣につながる祭りや祈りの対象だったと判断できる。

ケガや病気をなおす願いをこめ土偶の一部をこわす呪術も行われたとみられる。早朝男たちが狩猟のため出発する時、呪術師が豊猟の祝福に、狩人の代表者の首にかけたと思われる土製のお守り札も発掘されている。目、口の穴のほか、ひもをとおす小穴もあいた土製の仮面も出土している。

徴税も戦争もない世の中。そこには政治がまだない。あるものは激しい希求である。山に向かって海に移れ、足ナエは立って歩めという信仰である。

この信仰はやがて仏教の密教とむすび、東北の山野に真言宗の寺が建ち、山頂に修験の道場が誕生する。山伏、天狗、おしらさまへのひたむきな傾倒となってゆく。

弥生文化の象徴は黒々とした森のなかにうっそりと立つ神社の暗さだというが、それが弥生的で関西的で、千利久的な人のわるさを示すものだとしたら、縄文的だとされるいわき人はあけっぱなしの明るいお人好しということになる。

愚かさを愚かさと知らぬのは無知であり、放置されたことを意味する。

水稲文化がたちまち西日本に浸透したのに、中部以北がずっと立ちおくれた理由にはさまざまなものがあげられよう。

だが、秋になれば群をなして川をのぼってくる縄文時代のサケ、マスのおびただしさ。豊富な食料を干して貯蔵する。何を好きこのんで泥田のなかにはいつくばる必要があろう。平競輪場で払戻金がアナウンスされるとき、物すごい声があがる。果たしてあの声が縄文人のほえる恨み声なのだろうか。

お宮と仏壇
橋本屋
平・新川町1
五町目バス停わき
電74—3948

花
贈答用　婚礼用　霊前用
美しく確実に責任をもってお届けします
生け花教室＝池の坊・小原流・草月流（月）
J・F・T・D加盟店
花一　菅井生花店
平字白銀町29　電㉔2581

特製もやしそば
中華スタンド
東邦紅
平・十五町目（平東映前）電㉔4412

白樺の郷（さとおか）
第1期開発許可　福島県指令　都第177号
第2・第3期開発許可　福島県指令　都第94号
宅地から建築まで
宅地免許　福(2)第187号
建設業登録　福(わ)1678号
東開発株式会社
いわき市平字小太郎町1ノ8
電話　(0246)㉒1331代

過剰包装に批判の声

県が初の消費者懇談会

県いわき地方行政連絡室主催の第一回いわき地区消費者懇談会はこのほど市役所で行った。物不足、異常な物価高と問題が山積みしている時だけに、消費者、業界代表、行政機関の話し合う懇談会とあって大きな期待がかけられたが、テーマが「過剰包装とゴミ公害」にしぼられたためいま問題となっている灯油、トイレットペーパー、砂糖不足については突っ込んだ討議がされなかった。

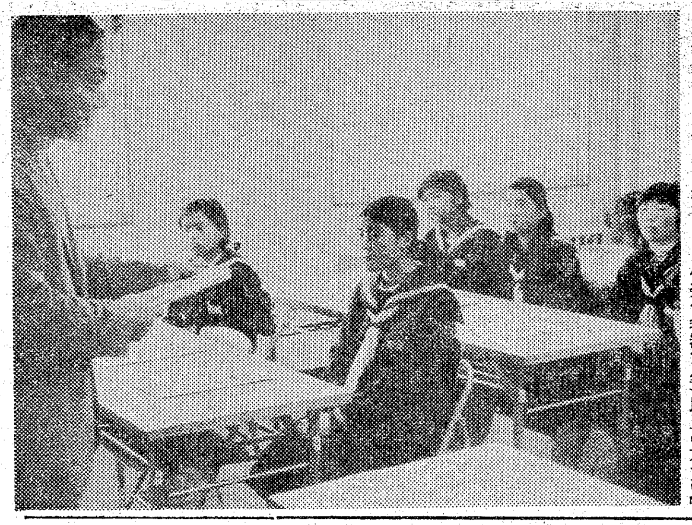

同行政連絡室は、消費者、業界代表、行政機関の三者が消費問題について話し合い、問題点を解消しようと開いたもので、消費者代表として県消費生活モニター、公取委消費者モニター、経済企画庁物価モニターら十人、業界からはイトーヨーカドー、大黒屋デパート、藤越などから十人、それに県、市、平保健所から責任者が出席し話し合った。

消費者から「商品以外の空間容積が必要以上に大きな包装、容器」「中身の価格に比べて必要以上に包装経費をかけている」などの意見が出された。さらに「無理な詰め合わせ、抱き合わせをしている包装や容器が必要以上に大きい」など、過剰包装を取りやめることのできる商品は多くあると意見を述べた。

これに対し、業者は過剰包装をなくすため、「包装、容器の改善」を行っており、すでに実行できるものについては包装紙の代わりにシールを張ったり、〝簡易のし〟や全体を包まない〝腹巻き〟方式をとっている。

大黒屋デパートでは六月から「ノー包装」運動を展開、過大包装の追放を行っており、大きな成果をあげている。

しかし商品多様化時代の容器や包装は、単に紙を少なくすれば解決されるというものでもないし、安全性や価格面などいろいろの問題も出て、いずれにしても互いの認識と実行によらなければ進歩がないということだった。

10月1日誕生の子に 色紙を贈る

平局 簡保創立記念事業で

東北郵政局では簡易保険事業普及の一環として、十月一日の簡保創立記念日に、今年誕生した子を持つ家庭に縦三十㌢、横二十五㌢のバイロット手型色紙を贈ることになり、平郵便局では区内の六家庭に贈って喜ばれている。

今年は簡保創立以来五十八年目を迎えたが、激動する経済下にあって、生活安定の一助にと、簡易保険の重要性を説き、事業の拡大を図ることになり、今度の企画となったもので、色紙の贈呈はこれがはじめて。色紙の表面には〝寿〟の字がくっきりと書かれてあり、その余白に生まれた赤ちゃんの手型や足型をおして、記念に取っておこうという趣向。

平局では二十九日、小川局長と中野保険課長代理らが、平字一町目七、公務員渡辺実さん(三)宅を訪れ、奥さんの恵美子さん(三)に色紙を贈った。十月一日に生まれたのは二女の晶子ちゃん。恵美子さんは〝良いものをちょうだいしました。早速手型などをおして記念にします〟と大喜び。このほか職員が該当者の五家庭を訪問して色紙を贈った。

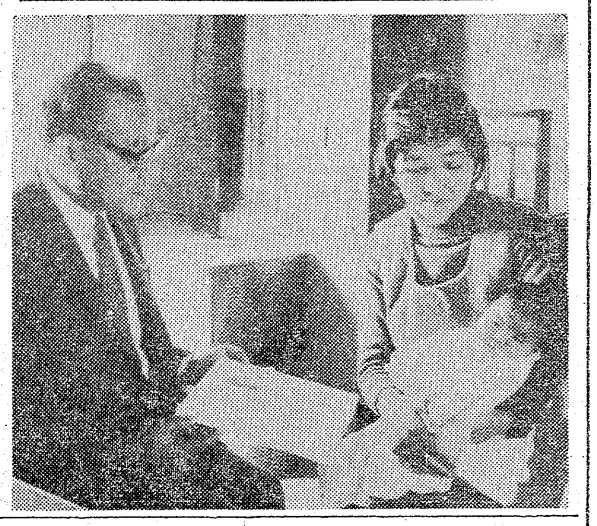

【小川局長から色紙を贈られる恵美子さん】

金の卵は送り迎え

入社選考試験始まる

【始まった中卒生の入社選考】

来春中卒生の就職あっせんが始まった。初日の一日はアルプスモートローラなど市内の十三企業がいっせいに入社選考試験を行った。各社ともほとんどが面接試験を中心に行っていたが、中には適性検査を実施した企業、事業所もあった。

今年の金の卵は平職安管内が二百九十三人で求人は三千六百十二人と十倍以上。地元就職希望者は百六十四人に対し、求人は千二百人、県外は十六・六倍の求人率。また、勿来職安管内は百五人に対し、求人は二千十二人と実に二十倍。県外就職五十人に求人が千六百四十六人のため、三十倍というものすごい求人率。

平職安管内の三十中学校から、一日入社選考を行う中学生は午前十時に平職安到着、各事業所から来ている迎えのマイクロバスなどに分乗して、選考会場に向かった。

マイクロバスで送迎を行ったアルプスモートローラには中学生十三人が受験した。

同社では午前十時半から、中学生十三人を会場に集め、会社内の概況説明を行ったあと、一人ひとり面接を主体に適性検査を実施した。中学生は会場に案内されるとコチコチに緊張していたが、係員のやさしい説明に笑顔にほぐれ、安心感が出て、活発な質問も出るなどリラックスしていた。

常磐で年末防犯懇談会　いわき中央署では十一月三十日午後三時から常磐派出所会議室で、常磐地区料飲店組合と年末年始防犯懇談会を開いた。少年の非行防止、観光地らしい明るいマチづくりなどについて協議した。

宮の健康相談は17日に変更　内郷宮地区の健康相談は金曜消防詰所を会場に十四日行われる予定だったが、都合で十七日に変更。

くらし随筆

高校生を見て

吉村安信

わたくしが植田まで通勤する朝の上り列車に、男女の高校生が大勢乗っている。みな元気で若さにあふれている。見ていると気持ちがよくなってくる。三人の息子の高校生時代がよみがえる。

◇

間もなく二学期の期末テストが始まるころだ。テストになるとすぐわかる。車内の学生のほとんどが真剣な顔で本をひろげているからだ。昨夜やり足らなかった所を繰り返しやっているのか、緊張してる。四人が二人ずつ向かい合って、思いつめた風にきょうの出題をヒソヒソ語り合っているのもいる。

中間期末の試験もそうだが、進学志望の受験生となると日夜の緊張は大変なものだ。本人はもちろん家族全部の努力になってしまう。現在の進学体制をよいと思っている、そんな学生も親もいるとは考えられない。だが、現に目の前に受験をひかえている者や進学指導を担当している先生方にしてみれば、そんなことをいまくだくだ言ってみたってはじまらない。

どうじたばたしても、結論は受験し合格しなければならない。

だが、睡眠時間をけずり、ひたむきに勉強に打ちこむいじらしい子供の姿をみる親は、圧倒的に現在の進学体制不賛成をとなえるのも不思議ではない。当然の親心である。

勉強するのは子供の学生だ。真剣に勉強してそのためケガをしたとか、勉学し過ぎて死んだ。こんな話は聞いたことはまずないが、レジャーで、バイクで、マイカーで、山登りで大ケガをしたり、死んだりするのは世間ザラにある。

◇

私は若い時のホンの一時期、全力を傾けて勉強するのは悪いことではなく、耐え忍ぶことで背骨が強くなると思っている。

（会社員・内郷）

もうクリスマスツリーが

平歳末セールたけなわ

○…マチの商店街には早くもジングルベル…♪の歌が流れ、人の心を浮き浮きさせているが、ここ平字三田小路のストップ・イン・ミタの入り口フロアには、四月もあるクリスマスツリーが飾りつけられ、訪れる客の目を楽しませている。

○…ツリーには〝雪ダタ〟や〝金モール〟〝サンタクロースの人形〟などのほか、美しく点滅する豆ランプなどが飾られ、ひと足早い飾りつけながら、クリスマス近しの感を深めさせ、商店街は歳末セールに大わらわだ。

【ひと足早いミタのクリスマスツリー】

販売午前6時に繰り下げ

小名浜漁協・同底曳

小名浜漁協、同底曳漁協の両組合販売部では三日から販売開始時間を午前六時に繰り下げる。二日までは午前五時四十五分販売開始だったが、日の出に合わせて十五分繰り下げる。

ヘアさん

8039　中島安男

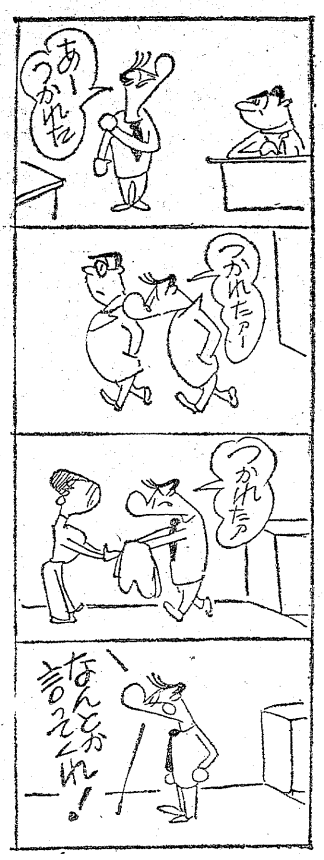

ボーナスセール!!　カメラ・ストロボ各種用品
美しいカラープリント店
株式会社 川口屋写真機店平店　平字十五町目14 TEL・22—0811
本店　福島市中町 TEL・22—9126

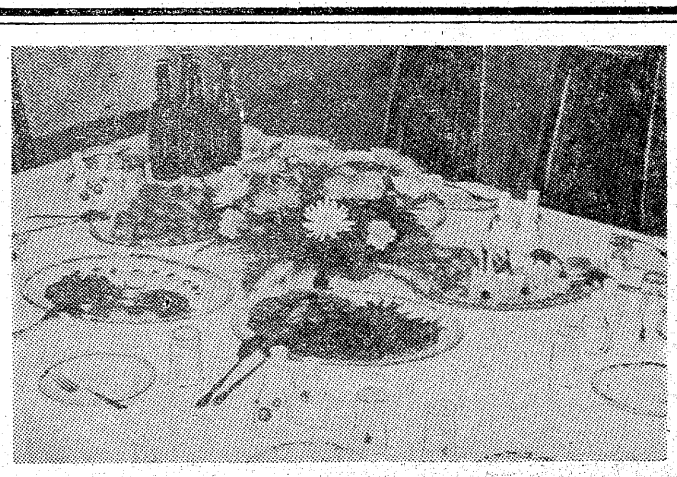

ご案内　忘年会・新年会・クラス会に
洋食・和食・模擬店・立食パーティーを
いかようにも準備いたします　お申し込みはお早目にどうぞ
ダンスフロアも用意しました
豪華なふんいきの中で
若さを十分に楽しみましょう
※200人様まで　大 小 7部屋を用意しております
総合 結婚式場 ことぶき会館
いわき市平・田町（並木通り）いわき民報ビル3・4・5F☎23—3500

"順法列車"でベタ遅れ

動労 インフレ手当闘争

調停不調なら運休も

国鉄動力車労組(富田一郎委員長、五万人)は、期末手当とは別に基準内賃金一カ月(平均九万四千五百八十円)をインフレ手当として要求し、去る十一月二十九日から貨物列車を対象に全国規模の順法闘争を行っているが、三日午前零時から新幹線を含む全線でスピードを二割減速する強力順法闘争に突入、同時に国鉄労組(村上襲光委員長、二十三万人)も新幹線を除く全国の国電、中距離列車の強力順法闘争に入った。

この影響で、三日の常磐線は青森発上野行き特急「ゆうづる4号」が四時間三十二分の大幅な遅れを出して午前八時二十三分に平駅に到着したのをはじめ、深夜の特急、急行が二時間から四時間の大幅な遅れをだした。

心配された通勤通学列車は原町発上野行き普通列車が二十三分遅れたのをはじめ、上下とも軒並み十五分程度遅れて平駅に着いた。また、午前中は上野発平行き急行「ときわ一号」が六十分遅れて平駅に到着したのをはじめ特急、急行は軒並み一時間前後の遅れを出している。

この影響は夕方に入ってさらに大きくなる見通しで、特急、急行は一時間から二時間、普通列車で二十～三十分の遅れとなりそう。さらに、調停作業は難航しており、四日午前零時から二十四時間ストに突入するのは必至とみられている。予定通りストに突入すると最悪の場合は運休という事態が発生することも考えられ、明四日は国鉄ダイヤは大混乱も予想される。

平駅では「通勤通学は早目の列車を利用してください。旅行はなるべく差し控えるように」と呼びかけているが、改札掛精算窓口には早くも遅延証明書を受け取って行くサラリーマンの列が出来た。

バイク同士衝突 町田橋の上

少年ら三人重軽傷

モトクロスに行く途中

二日午後零時半ごろ、いわき市好間町北好間字北町田三九地内国道・町田橋上で、同市内郷高坂町、自動車整備工A(二)運転のバイクと、後続してきた同市内郷宮町金坂一九七ノ一〇六、村上智君(二)=勿来工二年=運転のバイクが衝突し、村上君は頭を強く打って重体。Aも右足打撲で一週間のケガをしたほか、Aのバイクに同乗していた同市内郷高坂町桜井九二、村山秀夫君(二)=平工二年=も右足打撲で一週間のケガをした。

いわき中央署の調べによると、Aは好間のモトクロス場に行く途中で、国道からの入り口を行き過ぎたため、後方の安全を確かめずにあわててUターンした。また、重体となった村上君はヘルメットをかぶっていなかった。

バイク登校の高校生が重傷

乗用車と正面衝突

三日午前七時半ごろ、いわき市常磐湯本町台ノ山六地内市道の見通しの悪いカーブで、登校中の同町上浅貝一〇、円谷茂樹君(一七)=勿来工三年=運転のバイクと同町上湯長谷町湯台堂一二一ノ一三、会社員片上充男さん(三)運転の普通乗用車が正面衝突し、円谷君は顔などを強く打って重傷。

いわき中央署の調べによると、双方がよく徐行および安全確認をしなかった。

点字競技からのど自慢交歓

第二回いわき市盲人福祉協会文化祭

化祭は市社会福祉事務所、同協議会、市教委、本社などの後援で三日午前十一時から平市民会館大会議室で開かれた。

文化祭には目の不自由なひとやその家族約六十人が参加、来賓が見守るなかで点字競技やクイズ大会、のど自慢を楽しんだほか浪曲や尺八、琴による演奏、民謡に聞きほれるなどして、せわしい師走の一日をゆっくりくつろいでいた。

このうち、点字競技には約十五人が参加、聞き書きの「聴写」、五十音速書きの「速写」、写し書きの「点写」の三部門に分かれて腕を競い合い、優勝者には優勝杯、準優勝者には楯が贈られた。

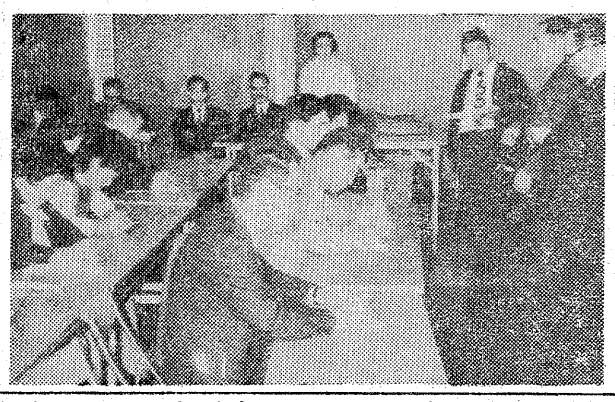

【読解力を競う点字競技】

自衛隊員の焼死体 倉庫から

一日 平で旅館が昼火事

秋の火災予防運動中の一日午後、いわき市平字才槌小路の旅館から出火、異常乾燥注意報発令下、火はたちまち燃え上がり、一棟を全焼。焼け跡から出火した部屋に泊まっていた福島市小田字柳田八出身、横須賀海上自衛隊二等海士渡辺広さん(三)が焼死体で発見された。現場の状況、関係者の話などから渡辺さんが自殺を図って放火したとの疑いが強いが、二日、いわき中央署と平消防署が行った現場検証では、出火原因すらつかめず、関係者から事情を聞いている。

一日午後二時半ごろ、いわき市平字才槌小路一八ノ一、もとみ旅館=伊藤キミコさん(四)経営=一階竹の間から出火、火はアッという間に全館に広がり、一時は裏山にも火が回った。このため、市消防本部は第三出動を発令、平、磐城、常磐、内郷、四倉各署からポンプ車を出動させ、類焼をくいとめたが、木造モルタル造りの地下一階、地上二階建ての同旅館一棟約二百七十平方㍍を全焼、同三時半ごろ、消し止めた。

消火後、中央署と平消防署が現場検証を行ったところ、同六時前、竹の間から約六㍍離れた階段下の物置から、うつぶせになって死んでいる男の人が発見され、中央署で男の人が宿泊していた海上自衛隊制服のネームなどから身元を調べたところ、この人は、福島市小田字柳田八、農業渡辺庄五郎さんの四男広さん(三)と判明した。

広さんは、一日午前三時ごろまで、才槌小路の"シノノメ"で酒を飲んでおり、経営者の大崎隆広さん(五)に「世の中どうでもいいんだ。死にたい」などと話したという。同三時半ごろ、広さんは大崎さんに付き添われて同旅館を訪れた。

伊藤さんの話によると、広さんは「朝九時ごろ、起こしてくれ」と言って寝た。伊藤さんが、午後一時までに二回起こしに行っても「超加将金を払えばいいだろう」と言って、制服のまま、フトンを敷いて寝ていたという。

中央署と平消防署の調べによると、広さんが発見されたのは、旅館西側一階部分の倉庫。

火の気として考えられるのは、竹の間から発見された広さんのライター、それにテレビ、電気ゴタツ。だが電気ゴタツはコードが巻いてあり使用した形跡はなかった。広さんが「世の中どうでもいいんだ」などと飲みながら話していたことなどから、広さんの上司、家族などの話を総合すると「広君は明るい性格で、バカなマネは絶対しない」という。今のところ、自殺の動機らしいものも裏付けも出ていない。

同旅館は昭和三十九年に建てられ、その後三回にわたって増改築が繰り返された。一見すると、三階建てに見えるが、建築基準法によると地下一階、地上二階という扱いになる。市消防本部が年二回行う防火査察でも異常は認められなかった。

【焼死者を出したもとみ旅館の火事】

電柱に激突、重軽傷

藤原県道

歩行者を避け損ね

二日午後五時三十三分ごろ、いわき市常磐藤原町別所五三地内県道右側の電柱に、同市遠野町上根本字荒神平九五、運転手池田三雄さん(三)のライトバンが激突、同乗していた池田さんの長男淳ちゃん(六)=入遠野小二年=が左足骨折で二カ月の重傷、同市田人町大平字中根、会社員平子静子さん(三)が左足打撲で二週間、同市遠野町根本字阜川、会社員高木正成さん(三四)が顔を打って二週間のケガを負った。

いわき中央署の調べによると、池田さんは道路横断中の歩行者の発見が遅れ、衝突を避けようとハンドルを右にきりすぎたため。

この事故で約七・八㍍のコンクリート製の電柱は折れ、路上に直角に倒れたため、現場付近の道路は片側通行となり、まる一日交通渋滞が続いた。

きのう今冬の最低気温

真冬並み

小名浜測候所の調べによると二日の日曜日は、この冬最低の寒さで、最低気温が零下二・一度となり、平年に比べ四・八度も低かった。また三日は、最低気温が零下〇・二度で、平年と比べ二・七度低かった。両日とも真冬の気温だった。

うさみ会慈善パーティー

第一回うさみ会慈善パーティーは二日午後六時半から、いわき民報ビルとどぶき会館五階大ホールで行った。平・紅小路通りのスナックバー"うさみ"の主催によるもので益金を社会事業に寄付した。

下船尾で健康相談　いわき市常磐支所は四日午後一時から同三時まで下船尾公会堂で、健康相談を行う。

高久で健康相談　いわき市は四日午前九時半から同十一時まで高久公民館で、健康相談・衛生教育を行う。

赤井で農地移動あっせん委員会　いわき市は四日午後一時半から同五時まで赤井公民館で、農地移動あっせん委員会を開く。

泉で乳幼児相談　いわき市磐城支所は四日午前九時半から午後二時半まで泉公民館で、乳幼児相談を行う。

小川で流感予防　いわき市小川支所は四日午後一時から同三時まで小川第一保育所、下小川分校でインフルエンザ予防接種を行う。

交通事故

	発生	死者	傷者
いわき中央署	5件	0	13人
〃東署	0	0	0
〃南署	1件	0	1人

(2日・県警交通企画課調べ)

社員募集

◎編集局報道部記者(男子)　一名
▽高校卒以上・25歳まで
◎工務局印刷部オフセット要員(男子)
▽経験不問・高校卒程度・25歳まで
◎営業局販売部員(男子)
▽高校卒・18歳～40歳位まで
▽普通免許または自動二輪免許証所有者
※ご希望の方は履歴書持参の上ご来社下さい

いわき民報社
いわき市平字田町六三　電(24)一六六六代

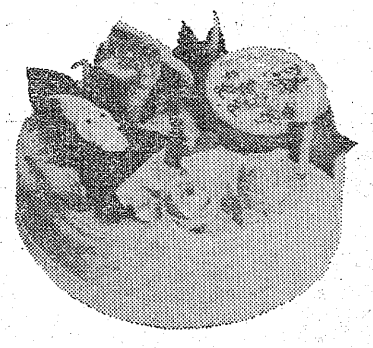

華やかな団らんの主役
ことしも、みよしのクリスマスケーキ
味もデザインもだんぜん違います！

★お近くの〈みよし〉でお早目にご予約ください

★クリーム★チョコレート(同じ価格です)
5号・800円　6号・1,000円
7号・1,500円　8号・2,000円
9号・2,500円　10号・3,000円
★生クリームのケーキもご注文承り
5号・1,000円　6号・1,500円
7号・2,500円　8号・3,500円
9号・4,000円　15号・5,000円

●お菓子の専門店
じゃんがらや組
みよし
福島駅ビルのれん街
常磐ハワイアンセンター
湯本店
平本社・工場
平本店・銀座店・駅前店
平駅ビル店
日立店 高萩店 磯原店 勿来店 植田店
小名浜店

明賢寺にしんらん聖人銅像

いわき市好間町下好間字大舘二九四の浄土真宗明賢寺（藤内得二住職）は、親鸞聖人の生誕八百年と開宗七百五十年を記念して、親鸞聖人の銅像を建立、二日午前十時から同境内で除幕式を行った。

この銅像は、高さ約一㍍十五㌢、台座とも約三・五㍍。念仏禁止令がしかれ、親鸞が越後へ流され、常陸へと旅する時の姿が表されているという。

境内には、檀家など約三百人が集まり、宗歌の流れるなか、献灯、献香され、読経のあと除幕された。

【親鸞聖人の銅像除幕式】

葉たばこ収納

10日から遠野地区

日本専売公社小野新町葉たばこ生産事務所では、遠野取扱所で行う葉たばこ納入日を次の通り決めた。

【白遠州】▼1月10日＝東山二三　入遠野上七〇▼11日＝入遠野上五八　根本二三二　上滝九七　深山口二五▼12日＝深山口五七　深山田一二四　大平九四　深山田一六五▼14日＝大平三九　上遠野一三九　大平八六　渡辺一五八　宝坂二〇▼16日＝宝坂一七三　田人一六一　綱木二〇▼17日＝綱木三四八▼18日＝綱木二〇九　山田二三〇

※スズカケボウル

今週の株式

波乱含み石油問題が焦点

先週はアラブ産油国が十二月に予定されていた対日原油供給削減の五％上乗せを中止すると決定したことから、一転して反発に転じ、NSB試算で四千五百円にあと一歩と言うところで推移した。

このようなことを背景に、今週もやはり石油問題が焦点であろう。

三日にはEC閣僚会議が開かれ、石油問題が討議されるし、日を同じくして日米財界人会議でもヤクートの天然ガス開発問題が話題となる。また、未定ながらも、サウジアラビアのヤマニ石油相の来日、政府特使の派遣などもあり、その都度話題を集めるとみられる。

こうした石油問題をめぐる動きを背景に、通常国会に関連した動き、ニューヨーク株式の動向、外人売りの動きなどが人気を支配することになりそうだ。

市場動向の面では、先週一気に戻したあとであり、環境不透明のおりだけに、利食い売りを多く誘う可能性もある。ただ、石油資源開発株やモノ不足関連株は、引き続き物色の対象になるものとみられ、その一方で、外人売りの優良株がさえない動きをたどるかも知れない。

実質的な年末相場に入った週であり、不均衡相場の色彩をより強めながら、年末特有の波乱に満ちた相場展開は必至となろう。

（山吉証券いわき支店）

株式・前場

週明けの市況は、前週末の大幅高を映し、仕手株、水産、海運、レジャー株と広範囲に物色され、堅調に推移した。朝方、平和不が高寄りして始まったのをはじめ、中ごろにかけ次第に三井東圧中心の化学株、日石、丸善石など石油株、松竹などレジャー株が買い進まれ、反面、本田技、いすゞなどは小安く推移した。

主な高いものは日曹六円、甜菜糖六円、三井東圧十二円、日石十五円、丸善石十四円、三菱石七円、日鉱五円、東計器十五円、大日印十一円、平和不七円、東建物十円、東急十三円、松竹八円。

主な安いものは日毛九円、東レ十円、本田十四円、いすゞ十円。

【地元銘柄】呉羽化二百六十四円、常磐興二百三十円、常陽銀商いできず、七十七銀三百四十五円、東邦銀商いできず。

出来高八千五百万株。旧ダウ八円七銭高の四千五百五円四銭。

（平・水戸証券調べ）

市況

魚類

（2日午後1～3日正午）

二日朝の小名浜港はマイワシとサンマが好漁。

【小名浜港】巻網船十カ統四百八十㌧　サンマ船三十三隻三百七十三㌧　底引船十三隻十八㌧三百五十㌔　小型底引船十三隻八百㌔　定置網船一隻一㌧

▼マイワシ　四十六万五千㌔　一八一一五▼サンマ　三十七万三千㌔　五五一三〇▼サバ　一万六千㌔　五〇一四〇▼ヤリイカ　八千三百㌔　四〇〇一二〇▼マダコ　二千五百㌔　三五〇一一五〇▼マイカ　千七百㌔　四〇〇一三〇〇▼メヒカリ　千㌔　八〇一二〇▼水ダコ　八百㌔　一九五一一〇〇▼スケソウダラ　七百㌔　一七〇一五〇▼ドンコ　七百㌔　二五〇一七▼ノドグロ　五百㌔　六〇〇一一〇▼ヤナギ　四百㌔　一七五〇一三〇▼イシモチ　三百㌔　一五〇一三〇▼メバル　三百㌔　二〇〇一一七〇▼ヒラメ　二百㌔　一二〇〇一八〇〇▼水ガレイ　二百㌔　五〇〇一三〇▼イシダガレイ　二百㌔　二五〇▼ナメタエビ　二百㌔　七〇〇一二〇〇▼ボタン　二百㌔　二五〇〇一〇〇〇▼ハモ　二百㌔　一五〇▼ムシガレイ　二百㌔　六〇〇一二五〇▼スズキ　二百㌔　五〇〇一三五▼ニク　一〇〇▼サヨリ　百五十㌔　一〇〇〇一七〇

【江名港】サンマ船十一隻七十一㌧百㌔　巻網船一カ統五十九㌧　底引船七隻八㌧

▼サンマ　七万一千百㌔　四〇一三二▼イワシ　五万九千㌔　三〇・五一二〇▼ヤリイカ　三千五百㌔　四二〇一七五▼マイカ　七百三十㌔　三七〇一三〇▼キントウ　五百九十㌔　二〇〇一一〇〇▼スケソウダラ　五百五十㌔　一六〇一五〇▼ムシガレイ　二百五十㌔　六〇〇一二〇〇▼ハモ　三百九十㌔　二〇〇▼ヒラメ　百四十㌔　一五〇〇一一〇〇▼イシモチ　二百二十㌔　一五〇一三〇▼ヒイカ　百五十㌔　一〇〇

【中之作港】サンマ船八隻百㌧　底引船二隻七㌧七百㌔

▼サンマ　十万㌔　四二一三二▼スケソウダラ　五千㌔　一〇〇一四〇▼ヤリイカ　九百㌔　四六〇▼タコ　七百㌔　三〇〇一五〇▼ドンコ　三百㌔　一八〇一二〇▼アカシ　三百㌔　五〇〇一一〇▼スズキ　百㌔　四〇〇一二五〇▼マイカ　百㌔　三五〇

野菜

▼ホウレン草　四〇一一五（東）▼菜類　二五一五（〃）▼白菜　一〇一五（〃）▼カブ　二五一一〇（東）▼ニンジン　八〇一三〇（〃）▼ゴボウ　一〇〇一二〇（〃）▼大根　二〇一三（〃）▼ネギ　三五一二〇（東）▼玉ネギ　一一〇一九〇（〃）▼キュウリ　二五〇一五〇（〃）▼キャベツ　四〇一二五（〃）▼サツマイモ　一〇〇一二〇（〃）▼ナガイモ　一五〇一四〇（〃）▼ジャガイモ　八〇一二〇（〃）▼トマト　二〇〇一五〇（〃）▼サトイモ　一五〇一八〇（〃）▼ニラ　三五一二〇（東）▼ピーマン　三〇一二〇（〃）▼シイタケ八〇〇一六〇〇（〃）▼根ショウガ三〇〇一二〇〇（〃）▼ナメコ　五〇一二五（〃）▼春菊　二五一一〇（東）▼カリフラワー七〇一二〇（コ）▼玉子　一八一一五（〃）

果物

▼リンゴ　一五〇一五〇（〃）▼ミカン　九〇一三〇（〃）▼バナナ　八〇一六〇（〃）

（丸平青果市場調べ）

みんぽう映画案内

※【平】

☆ひかり座（六・二五）猟奇と残酷の島（七・五〇）シシリアンマフィア（↓6日）

☆聚楽館（五・五五）激怒（七・四〇）シーラ号の謎（↓7日）

☆平東映（七・四二）ヤンノお～／お～／・日本のジョウシキで～す（九・〇〇）海軍横須賀刑務所（↓12日）

☆平東宝（五・五〇）二十歳の原点（七・二〇）朝やけの詩（↓11日）

☆アポロ座（六・一七）殺意の週末（七・五四）狼どもの報酬（↓7日）

☆名画座（七・二〇）用心棒（↓7日）

☆平ロマン劇場（五・五九）週末（秘）天国（七・〇〇）真夏の夜の情事（八・〇七）大江戸盗伝・女斬り（↓4日）

※【常磐】

☆三函座　温泉穴場さがし　人妻同棲（↓4日）

※【小名浜】

☆国際　男はつらいよ・寅次郎恋歌　ツンツン節だよ全員集合大当り三代記（↓7日）

☆磐城座　大江戸性盗伝・女斬り　発情族を刻ぐ　華麗なる性盗（↓7日）

☆金星座　刑務所暮らし千年半　実録・安藤組（↓10日）

☆銀星座　新狼の惑星　わらの犬（↓7日）

※【植田】

☆うえだ館　フレンチ・コネクション　ホット・ロック（↓4日）

☆中央館　女のセックス暴力　日本姦通風俗史　性衝動の告白（↓4日）

☆菊多館　大穴中穴へその穴　温泉おさな芸者　恐喝三億円（↓11日）

きのうのボウリング

◇サンデーアフタヌーン大会

① 塩田　誠（平）　八九九

② 吉田　正（同）　八三六

③ 我妻つね子（内郷）　七九一

H・G＝吉田　正　二五七

いわき民報案内

⊙…一ダン四行　一〇〇〇円

⊙…同一広告五回以上掲載は一割引き

⊙…お申し込み、お問い合わせは本社営業局広告部

電㉓一六六六代＝支社、支局、いわきPRセンター＝電㉓〇六九〇＝へ

家屋

貸家▽六畳、五畳▽台所、トイレ、ふろ付き▽場所＝内郷小島町花輪三▽連絡先＝電㉘二九七五

マンション▽2DK、バス、トイレ付き▽先着順▽場所＝平字五町目五▽連絡先＝電㉔六三八五

アパート▽二階六畳四畳半▽階下六畳台所ガスぶろトイレ付き駐車可▽場所＝平字仲間町▽連絡先＝電㉔四五三二

新築高級アパート▽六畳四畳半▽台所ガス▽平字手搦（ヨーカドー・五分）▽連絡先＝電㉓九〇一一

アパート▽六畳四畳半▽台所四畳半、水洗トイレふろ付き▽駐車可▽場所＝平・下の町岡田マンション▽電㉔二五五七

新築アパート▽和室・六畳▽台所バス水洗トイレ付き▽駐車可▽場所＝明治団地▽連絡先＝電㉔三九三四

貸事務所▽約13平方㍍（四坪）▽場所＝平・六町目、表通り▽連絡先＝電・夜㉔四七九七

高級アパート▽2DK、3DK▽水洗トイレ、浴槽その他設備完備▽駐車可▽場所＝平中神谷▽連絡先＝電㉔三九三四

新築貸事務所・貸店舗▽専用駐車場▽場所＝平・長橋町（国道面）▽連絡先＝電㉓一五一代（小野）

土地

雑地譲る▽一四八五平方㍍（一・五反）▽四百万円▽場所＝平中塩地内▽連絡先＝電㉔四九九二

雑件

駐車場▽月ぎめ▽場所＝スズカケボウル前▽委細面談▽連絡先＝達美駐車場・電㉔二九八七

カバンはフクヤマ　平・2電㉔二三一七

募集

古新聞・古雑誌・ダンボールございましたらお電話ください・午後六時以後▽四倉町上仁井田　丸一商店＝電㉜四〇五五

ウエートレス募集三名▽高給優遇▽委細面談▽内郷労災病院前・人形喫茶「タカオカ」電㉘二七二三・㉘三三〇四

美容師およびインターン若干名（通勤）▽給与面談の上▽平・十五町目　野崎ビル2F「テル美容室」電㉓九四〇六

男子従業員若干名▽年齢不問▽普通免許所有者▽社保完備▽平字菱川町（電㉔二九三九）株式会社菅波食品店

運転者▽チリ紙交換▽日払い▽六千円以上確実▽未経験者親切指導▽平下神谷・赤沼入り口▽仙昭いわき▽電㉞四七三八

急募

男子従業員　若干名

女子従業員　若干名

◆各種保険完備　年齢不問

◆委細面談

伊東牛肉店

平・立町95　電74―4753

急募

■調理主任・調理師

■ウエートレス若干名

■高給優遇・委細面談

レストラン　ナカムラ

小名浜ショッピングセンター内

電㊸3584・㊹2548

社交女性募集

◇年齢18～35歳ただし特殊技能者は別▽収入月7万円以上

◇労働条件優遇　保障制度あり

◇その他は相談に応じます

◇面接随時　委細面談

◇場所＝平・才槌小路4の16（堀江工業前横町）電㉔7211

平社交クラブ

矢ヶ崎犬猫病院　平鎌田・寺金沢交差点かど　TEL・74―4465

学習の秋・いよいよ好評

進学教室（夜間）

●教科　数・英・国・理・社の五教科

●小学5・6、中学1・2・3年生

●火曜日から土曜日

平駅前石島公民館（23）4001

事務機の専門店　コピー事務機　小名浜字林ノ上（西郵便局東隣）電㉜4949・3982

タカオはコーヒーが自慢です　タカオ　平駅前不二屋ビル電23―7727

郷土出身画家

大平華泉墨彩集

300部限定出版

・お早目にお申し込み下さい

◎上質紙・変形版　43ページ　草野心平の序文入り

☆頒布価格¥1,500（非売品）

平読書クラブ

いわき市平字田町63の5

TEL・74―4067

■原料その他の値上がりのため十二月五日から値上げさせて頂きます

品名	容量	ビン付き価格
信興サイダー	三四〇〇〇	五〇円
イーグルオレンジ	二〇〇〇〇	四〇円
〃　グレープ	二〇〇〇〇	四〇円
ソーダ	二〇〇〇〇	四〇円

合資会社　信興商会　いわき市小名浜字本町二九　電㉜三二九五

急募

□大型車両運転手　六名

□月収　十万円

□年齢三十歳くらいまで

砂・砂利・砕石販売業

東北総合商事株式会社

いわき市小名浜花畑町三〇の四　電㉞五二八二―三

フレッシュな男をつくる　フィンランド・サウナ

■営業時間　早朝10時から深夜1時まで受け付け　2時まで入浴できます

■マッサージ　正午～夜10時　料金800円

■毎月第2・4月曜日はお休みです

フインランド　サウナ

平駅前不二屋ビル3F（23）3660

瀬戸の花嫁　衣裳でお嫁入り

清潔な貸衣裳　こまやかな心づくしで奉仕する

瀬戸商会

いわき市内郷御厩町久世原　電㉖2009・3320

金融

小口融資・手続き簡単

OL・主婦の方も歓迎

事業資金等の大口もお気軽にお問い合わせを!!

清芳商事株式会社

平字中町二三―二　TEL・㉓四五二四

金融の総合商社

⊙不動産担保による大口融資　一口五千万円まで（低利にてご相談に応じます）

⊙手形割り引き・自動車　電話　有価証券担保信用貸し

⊙小口資金の融資もお取り扱いします

皆様のマネープランのアシスタント

北伸産業

平谷川瀬字三十九町　☎㉔6321

融資・保証人不要　電話債券・不動産担保

三侑商事

いわき市平字中町二三　電七四―八四四八