夕刊
いわき民報
いわき市平字田町63ノ7
いわき民報社
◎　振替口座（郡山）4028
本　社　0246 ㉓1666
小名浜支社　0246 ㊷3560
常磐支局　0246 ㊷2380
勿来支局　02466②2903

庶民金融ピンチ

市の中小企業融資制度

一時立て替えて対処

追加預託金間に合わず

引き締め強化の中で

いわき市が県信用保証協会に預託して保証融資が受けられる〝庶民の金融〟であるいわき市中小企業融資制度の保証ワクが今やパンク、六日開会した市議会の補正予算に追加預託金として三千万円を計上したが、これが通過するのは中旬の十五日。それではインフレ不況と年末で資金需要の高まった師走に間に合わないと保証協会では一時立て替えの臨時措置をとることにした。

石油危機いらい先行き不安の来年は、景気が悪くなり、金融引き締めがいっそう強くなることだけは確実。それだけに市としても、新年度当初予算では相当思い切った預託金の増額が迫られている。一万四千にのぼる中小企業に対する一口七百万円の〝庶民金融〟の役割は、公定歩合再引き上げのうわさの中でますます重要になってきたようだ。

48年度分は六億円

思い切った増額が必要

銀行取引の少ない、なじみの薄い零細業者にとって保証人になってくれる県信用保証協会の保証融資制度は金繰りに泣く時期には神さま、仏さまのような存在。その保証融資の中でも、市民の金融緩和を目的にして市が資金を預託、その五倍までを貸付ワクとして借りられるのが〝いわき市中小企業融資制度〟。

当初三千万円の預託で始まった同制度も、市民利用が年をおって増える一方で、四十七年度七千万円だった預託額を、四十八年度は一億円に増額、五億円の貸付ワクで資金需要に応じたのだが、十月末には四百十八件、四億四千六百四十四万四千円に達し、十一月も五千万円以上を融資しているので五億円のワクは満杯になってしまった。

実は四月から始めて六月末のわずか三カ月で五億円を突破してしまったのだが、九月補正が間に合わなかったため、同制度の窓口を閉ざして他の制度を流用して急場をしのいだこともあって、同制度にかける市民期待の大きさがわかる。この意味では市の同金融対策は成功しているといえるわけ。

零細業者の救い神

申し込みワンサで満杯

このため市は緊急対策として十二月市議会に預託金の三千万円増額を計上したが、会期が十五日まで。それでなくても年末の金の入る時だけに同協会では一時立て替えの形で資金需要を処理していく応急処置をとることにした。

こんどの三千万円の預託追加が決まると、十二月分を含めて、五倍の一億五千万円の貸付ワクが新たに増設、保証融資を受け付けるので、一カ月五千万円平均というこれまでのペースからみれば、これでも三月には限度ワクいっぱいになってしまいそう。

結局、四十八年度は合計一億三千万円の預託によって六億五千万円の貸付金が放出されるわけだが、昨年の超金融緩和期からジリ貧の四十八年度といった状態と違って、四十九年度は厳しい金融引き締めを投資的事業の抑制によって、再び終戦後を迎えるような予想もつかないナベ底不況、物価高時代が考えられるので、とくに零細企業、零細企業としては金詰まりの中で頼み綱は市のこの制度というだけに、市が中小企業金融対策として四十八年度当初の少なくとも二倍、二億円程度の預託を思い切って実施しなければ、倒産など零細企業のピンチを救えないのではないかとみられている。

3年の苦労が実ったコンニャク玉の出荷

コンニャクに明るい日差し

○…ここ、同字神山一〇〇、農業鈴木孝太郎さん宅でも、計量、袋詰めに一家総出の毎日。百四十㌃（収穫面積は三分の一）の栽培面積を誇る大規模な生産農家だけに、庭いっぱいに積み上げられたコンニャク玉は軒先に届かんばかり。最終的には四百俵を出荷するというから、ソロバンの方もケタ違い。

○…いわき市田人町石住地区では今、〝冬の風物詩〟コンニャク玉の袋詰めに大わらわ。今年は天候に恵まれ豊作のうえ、値段も一俵（四十五㌔入り）一万五千円とまあまあ。冬の日差しを受けながら、庭先でコンニャク玉をハカリにかける生産農家の表情は明るい。

対言

▼…金がだぶついて大企業が土地から大豆など買い占めに走り、超金融緩和時代といわれた昨年でも、零細企業には何の恩恵もなく苦しい資金繰りだった。来年は泣きっ面にハチ。温かい手当てがのぞまれる。

▼…小中学生の月の小遣いが一万円。いや四〇％が五千円だという。この額を見て、うらやましくなった二百円亭主が何人いることか。昼食とたばこで二百円。月給運びの働きバチとしては、何か辻斬りにあった気持ち か。

関船で健康相談　いわき市常磐支所は八日午前九時半から午後三時まで関船公会堂で、健康相談を行う。

旅は安心して
泊まれるお宿
（旅館賠償責任保険加入）
日本交通公社協定旅館
日本観光旅館連盟会員
旅館
甲陽館
いわき市平駅前
平㉓318-1代

●感じるおとなのJMオーダースーツ
●仮縫付お仕立上がり2万円台でOK
●ネクタイ・バンド
ファッション
スラックス
●洋服の補修、スタイル補正も承っております
JMチェーン
バルコン高島屋
●大黒屋デパート前☎22—0552

創業60周年記念
注文服専門店
冬木枯し
冬紳士服地
テーラーサカワ
平・三町目　電㉔2418

ナショナル
パナカラー
猛虎プレゼントセール
～12月31日まで　お求めはナショナル店会のお店でどうぞ!!
みんなパナカラーの前に集合!!
ホームトラマが始まるよ!!

16型　TH16—K5T　標準価格　109,800円
18型　TH18—E18　標準価格　138,000円
20型　TH20—A3A　標準価格　156,000円
20型　TH20—A11F　標準価格　173,000円
20型　TH20—A10　標準価格　178,000円
平ナショナル製品販売株式会社
（本社）いわき市内郷御厩町（営業所）原町市北原大塚

帰国を急ぐマグロ船

X'マス前の高値期待

年内の油は大丈夫だが……

燃料油の不足気にしながら

例年クリスマスを前にマグロの値段がぐんと高くなる。この相場を見越して、いわき市所属のマグロ船がいま帰国を急いでいる。県鰹鮪漁業協同組合の話によると、いまわかっているだけで、クリスマス前に東京や三崎（神奈川）に入港予定船が六隻、それに小名浜水産高校練習船福島丸（三一四㌧）も十六日帰国するので計七隻になる。ところで石油不足の激動期にあって、マグロ船の燃料油事情もさびしい限り。『年内は大丈夫だが、正月以降お先真っ暗』だという。

"正月以降"が心配だ"

県鰹鮪漁協組合の所属船はいわき市内の六十七隻で、うち遠洋マグロは五十六隻、近海マグロが十一隻いる。七つの海を舞台に活躍している遠洋マグロ船は外国で給油を受ける関係から見とおしが難しく、組合幹部が上京し、さしあたり来年の燃料油の確保に日鰹鮪と対策を協議中だ。出漁船でいま外国で立ち往生するような事態は、年内に限ってみると心配はないという。出漁中の船も燃料油を気にしながら操業を続けているのが現状。

また十一隻の近海マグロ船は七十トクラスで外国に寄港することはないので見とおしはつけやすいから、マグロ漁業界では大型船より近海マグロ船のほうが条件がよいのではないかという見方もある。

このため同組合では日鰹鮪の石油対策委員会の下部組織をつくって石油問題の対策にあたっているという。

マグロ新記録？

小名浜水産高の福島丸 16日、満船で三崎港へ

小名浜水産高校練習船福島丸は、マグロ六十五㌧を積んで十六日、神奈川県三崎港に帰ってくる。こんどの航海は非常に順調で、シロカワ、キワダなど値の高いものが多く、いままでの最高水揚げ高二千五百万円を軽く突破して三千万円に達するだろうという見方もあるほどだ。同船は十月六日三崎港を出発し、サンゴ海を中心に延縄漁の実習を行い、乗船した生徒二十六人も元気に勉強、予定より一週間も早く帰国することが出来ることになったという。そして明八日の正午にはグアム島へ寄港し、生徒や乗組員が上陸し、島内見学に楽しいひとときを送ったのち、帰国の途につくことになった。クリスマスを前にマグロを満載して帰ってくる福島丸について、学校当局も『よくやった』と大喜び。早速、磯上校長ら首脳部が三崎港まで出迎えることなどを決めている。

また石油不足にともなう同船の燃料油は練習船という特殊な事情もあるので、航海計画にはさほど影響はないのではないかともみている。しかし最悪の場合は漁場を近くに指定されるかもわからないということも考られるというようだ。

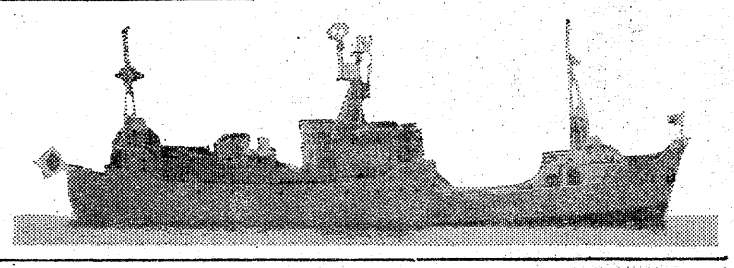

【帰ってくる福島丸】

主婦家計簿講習会

18日に県行連主催で

県いわき地方行政連絡室主催の家計簿記帳講習会は十八日午前十時から市庁舎八階会議室で行われる。

主婦に家計簿の正しい記帳の仕方を指導するもので、当日はいわき市内の生活改善グループ、農村婦人講座生、一般主婦など約七十人が参加する。

講習は、はじめ瀬戸同行政連絡室次長が「物価の動きと消費者としての対応策」と題して講演を行い、次いで長年にわたり家計簿を記帳している市民の代表三人が、家計簿を通じて知った経済の動向などを中心に体験発表、映画「とよさんの家計簿」を見て終わる。

不渡り手形が依然増長

11月の手形交換

いわき手形交換所十一月の手形交換高は六千四百八十六枚、百九十億二千二百三万八千円だった。銀行の取引停止処分は十八件、百六十八万三千円。不渡り手形は十月に続いて依然と多く、四百十七件の七千五百六十九万四百九十二円だった。

あすから本格的発掘

地元の主婦たちも加わって実施

根岸遺跡　倉庫の規模など確認

貴重な遺跡と判断されたいわき市平下大越、同市平藤間地内の"根岸遺跡"発掘調査はあす八日から本格的に行い、倉庫の大きさと年代の確認を急ぐことになった。

同根岸遺跡は去る二十八日、下大越と藤間地内から"礎石"が発掘されたことに伴い、市教委では宮城県多賀城跡調査研究所長・岡田茂弘県文化財専門委員の調査を依頼した。そして三日現地調査の結果、奈良時代で約一千二百年前、八世紀前半のものと判断されたことにより、本格的な調査を実施することになった。

あす八日から始まる本格的な調査は試掘から担当している、日本考古学協会員・馬目順一さんをチーフに直下開発、地元主婦など十二人。それに市教委関係者と県教委関係者が加わって実施する。また今回の調査は現在発掘されている礎石を中心にして、南西方向に十字のトレンチを行い掘り込み基壇の大きさを確認し、範囲を知るという。そして、この掘り込み基壇の内側全部を発掘し、礎石の確認を行い柱の数も調査する。

また、倉庫の大きさは掘り込み基壇や礎石の数から判断出来ることと、他の遺跡と対比してどの年代に近いかなど判る。

だが礎石からの年代判断は、同礎石を使って建て替える場合も考えられるため、礎石の回り、根石の近くなど同地点から出土する遺物の発掘が重要なカギを握っていることから、全発掘のさいは慎重な発掘を進めることになった。

あすの特売

◇大黒屋▼五階＝オール呉服歳末謝恩大処分市（絹入れ丹前三、〇〇〇円、正絹附下着尺四八、〇〇〇円、モチーフ編羽織下一、二八〇円、小袋帯一、〇〇〇円、腰ひも一五〇円、仕立上りお子様用アンサンブル五、八〇〇円）▼六階＝防寒衣料特別奉仕会（紳士バルキーカーディガン一、九八〇円、お子様長袖シャツ・ズボン下2枚よりどり七八〇円、婦人ホームスラックス三八〇円、婦人パイルソックス・ホームカバー・指付ソックスよりどり2足三五〇円）レエ編習（午後4時）3Fロビー▽京染呉服展示会（午前9時）展示ホール

会と催し　8日

【平市民会館】▽平FG合唱団練習（午後6時）ステージ▽自民党平支部総会（正午）大会議室▽卸売街設立準備会会議（午後6時）第一会議室▽農業委員会農業会総会（午後1時）第二会議室▽平パレード音楽練習（午後6時30分）ステージ

【勿来市民会館】▽第五回市民文化祭勿来地区総合文化祭（午前9時）大ホール、大会議室、第一和室、応接室▽ラボ・パーティー（午後2時）中会議室

【平公民館】▽平青年学級（午後6時）第三ホール

【ことぶき会館＝いわき民報ビル】▽いわき洋装店チャリティーダンスパーティー（午後6時）5F

【しゃくなげ会館】▽福島県腎臓研究会（午後1時30分）3F▽小名浜電話局パーティー（午後6時）5F▽鈴木・村山家婚礼（午後1時30分）5F

【草野ホール】▽高校美術教員展（午前9時）美術ホール

【いわき産業会館】▽保健体育課市体協理事会（午後1時）Bホール▽日本共産党市委員会公害問題研究会（午後6時）大ホール

天気予報

玉半提供 ☎五〇三一（小名浜鯛釜所調べ）

【今夜】北西の風時々強まり、晴れ時々曇りで、山沿いは小雪。

【明日】北西の風時々強く、だいたい晴れだが、日中小雪の降ることがある。

【海上】今夜、明日とも波やや高い。（強風、波浪、大雪注意報が出ている）

あすの暦

12月8日（土）

旧暦	11月14日		日	37	20	33	14
六曜	赤口	出	月	16	14	43	17
日月	日月	入	月	14	43	13	32
満潮		出	月	6	16	7	53
干潮		入	月	21	00	21	00

近火お見舞いお礼

六日未明近火の際はさっそくお見舞いをいただきまことにありがとうございました　とりあえず紙上でお礼を申し上げます

興産建設株式会社
代表取締役　木目沢清春
いわき市小名浜大原字南君ケ塚九九の一
電㉓三三〇七・㉔三四四三

仕上がりは『より早くより美しい』を当店のモットーとしております

シロガネドライサービスセンター
いわき市平字白銀町　電㉔六〇七四

マルシチ醤油

お食事がおいしくなる……マルシチ!!

▽お買い求めは有名店で

製造元・高橋弥次右衛門商店・今市市
特約店・丸仙平水産魚市場・いわき市

自分がほんとうに選んだという実感が……

第21回全国紳士服技術コンクール入賞

有限会社 高野洋服店
平・南町　電七四―四四六〇

故父大西次郎の葬儀の際はご多忙中のところ遠路わざわざご会葬下されご丁重なご香料を賜りご厚情誠にありがとうございました

さっそくお伺いの上お礼を申し上げるのが本意ですが略儀ながら紙上でお礼を申し上げます

昭和四十八年十二月七日
いわき市小名浜字本町六四

喪主　大西明甫
妻　大西テル
男　倉持勝彦
親類代表　山崎賢助

小名浜かみや

忘年会・新年会ご予約承り中

冬こそ味わえます！

◉小宴会、ご家族づれ、お友だちの団らんをお待ちしております

なべ料理
宴会料理
和定食
盛り込み料理

≪お座敷＝3名～20名様収容≫

大衆割烹　鯛万
いわき市内郷御厩町下宮　電㉙2391

寒さになべもの

安価に出来るサンマなべ　肉や魚を奮発した水炊きやチリなべ　苦労いたしませんでおいしいなべが楽しめます

サンマ	一キロ
鳥肉	一〇〇㌘
ヒナ肉	二五〇円
糸こん	一把
里いも	一袋（七〇〇㌘入）
豆腐	一四五円
春菊	四五円
白丁	三〇円

さかいストアー
平・1　電㉓3336代

心のこもったお歳暮は……

▽清酒（一級）……九九〇円から
▽〃（特級）……一、三五〇円から
▽ビール（一ダース入）……二、〇六〇円
▽のり詰め合わせ……一、〇〇〇円から
▽奈良漬け……一、〇〇〇円から
▽しょうゆ（五㍑）……一、五〇〇円から
▽サントリーセット……六〇〇円から
▽味の素セット……五〇〇円から

※年内は休まず営業いたします

全国酒有連チェーン
大喜多や
平・材木町29　電23―3722

お歳暮地方発送承ります！

おしせまりますと輸送機関が大変混雑しましてご予定の日にお届けできなくなりますのでお早めにお申しつけください

越 フジコシ

平織バスタオル　一、〇〇〇円
箱入バスタオル　六〇〇円
サロンエプロン　八〇〇円
ダイニングエプロン　一、〇〇〇円
紳士ハンカチセット　三〇〇円から
（平店本館四階贈答用品会場）

読者の声

きょうのことば

失敗は　資本の欠乏よりはエネルギーの欠乏からしばしば起こる

ダニエル・ウェブスター（イギリスの作家）

"情けない"公徳心の欠如

内郷　近藤　キン

先日、内郷駅前にある公衆電話ボックス14番を利用した時のことです。緊急呼出器の『警察110・火事救急車119』のダイヤルの穴に、チューインガムのかみすてが詰められているのです。

デパート火災大惨事があり、火事については特に意識が高まっている時だけに驚きました。これでは、いざという時、無用の長物ではないかと。そして、がっかりしました。それほどまでに、公徳心は地に落ちてるのか。

"きり一業落ちて天下の秋を知る"を、まざまざと思わされたと言ったら大げさでしょうか。『日本沈没』に代表される終末観は、正夢なのだと苦笑しました。

ところがです。その後、近くのショッピングに行って、トイレに入ろうとしたらです。「未使用のペーパーを便器につめて得意になっている者があり、それらしき者見つけた場合、事務所まで御一報ください』と入り口に張り紙があるではありませんか。

社会の公器であり、廉価で豊かな情報源である新聞までもが、減頁を余儀なくされているような紙不足の[illegible]です。ああそれなのに、わるさにもほどがあると、怒髪天を突くこの思い……。

新聞に『物統合』『切符導入』『強権立ち入り』などの文字が使われる難局です。人心の荒廃ここに極まりと、前述の二事をもって大言とするのは笑止としても、情けないことです。

（助産婦・26歳）

浪費生活から節約の時代へ

平　桜川　文雄

十二月八日、大東亜開戦の日である。そして敗戦。その年の瀬は打ちひしがれた気持ちの上に、食糧難、住宅難が襲いかかり、暗く冷たくやり切れない日々が続いた。ものみな豊かに物資文明になれ切った今、灯油不足を始めとして電力不足、物資不足と矢つぎ早の追い打ちで、終戦直後のような不安感と焦燥感に陥っている。終戦のそれに比べればゼイタクな悩みともいえようが、終戦直後は復興と未来への希望とが支えになり耐え抜いて経済国日本にまでのし上がってきた。

それが今、もろくも崩れようとしている。底の浅い経済の根底をぶざまに見せつけながら…。資源がなくてどうにもならぬ、それは終戦直後のあの物資不足よりももっと深刻な要素を含んでいる。昭和元禄の年である。この危機を乗り切るにはどうしたら良いか、政府も各家庭もとまどってばかりいられない。とまどいのスキ間から否応なく不足と不安の嵐が舞い込んでくる。

現在の消費文明になれ切った生活をドン底まで落としこんでも、終戦直後のような耐乏生活にはならないだろう。今、大切なのは節約である。恵まれた物の愛護であると思う。砂糖や洗剤、トイレットペーパーを買いあさる前にわが家の節約はどうなっているか、振り返って見る必要があろう。今日一日の節約が明日への生活の希望につながる時代である。心して生活したいものである。

（会社員・49歳）

読者の声投稿規定▽住所・氏名・年齢・職業明記▽字数六百字以内▽原稿は返しません

交通功労者など表彰

中央署管内学校安全隊、運転者も

いわき中央署、交通安全協会平支部、平地区運転者会連合会では七日午前十時から、いわき中央署で交通関係で功績のあった交通功労者の佐々木昭男さんはじめ二十六人、優良学校交通安全隊、優良運転者などに表彰を行った。

受彰者は次の通り。

【交通功労者】▼平地区＝佐々木昭男　北郷芳光　飯沢富久子　浅見公平　箱崎四郎　渡辺信　坂本好定　鈴木秀明　新妻貞幸　安島正　鈴木孝長　加藤文昌　馬上繁雄　坂本武　中野浩次　志賀諒　小野丈夫　松本信之▼好間地区＝橋本守雄　国玉一▼三和地区＝折内弘　水野竹繁▼四倉地区＝岡本尚久　今井新一　根本芳一　石井和夫

【優良学校交通安全隊】▼平地区＝草野小学校▼三和地区＝上三坂小学校　沢渡小学校新田分校▼好間地区＝好間二小学校

【交通優良事業体】▼平地区＝滝口木材　鈴荘　諸橋電機　藤越資生堂平販売　柏屋商店　平安運送　日産チェリー福島販売　丸丹タクシー　菅波商店　丸光機械工業　福田土建工業　磐城シャモット▼小川地区＝鈴中器機

【その他の優良団体】▼平地区＝丸寄工業　草野小交通安全母の会　平四小PTA　荒田目こどもを守る会▼川前地区＝稲荒小交通安全母の会▼三和地区＝常磐石油商事三和給油所　永井小交通安全母の会▼好間地区＝夫野組▼四倉地区＝山田小湯地区交通安全母の会　田畑建設

【その他の個人】▼平地区＝藤田丹　高橋政夫　佐藤信夫　坂本正　四家啓助▼三和地区＝草野安昭▼小川地区＝市川嘉光▼好間地区＝鈴木イネ▼四倉地区＝深瀬祐作　神田カフル

【優良運転者】▼平地区＝坂本甲三　馬場金一郎　矢吹量一　鈴木十太　小野猛　矢吹芳治　高橋英治　柴田春雄　鈴木祝　足立チサ　鈴木清雄　加藤四郎　猪狩一元　渡辺実　佐藤正雄　大鵜光雄　中野伝市　渡辺正一　笠間松夫　羽賀井一夫　大坪久一　会田益弘　小森菊次郎　甲高喜一　神谷哲也　青木英一　松崎伊三郎　諸橋圭三　後藤善久　矢吹仁一　吉田栄男　吉田徳　大井川庄平　瀬谷卯平　木村芳三郎　田山清重　作山力之助　甲高司郎　馬目昭平　斎藤一男　佐藤二郎　柏原大八　鈴木ツネヨ　新妻久夫　根岸タイ　白土浩史　柴崎光男　酒井睦雄　大平良夫　鷲谷一郎　荻野勝一　佐藤久在　吉田道夫　藤田秀昭　鈴木康允　鈴木清市　高木凡夫　吉田欽亮　円谷正之　岩下忠　矢吹正襲　遠藤重政　吉岡一　鈴木嘉平治　鈴木繁　大平鑒昇　馬目敏俊　西条美子　大谷健　坂斎政雄　志賀高徳　矢吹安男　志賀進　大谷正　小野忠一　国井裕　吉川兼三　大河原金松　永山久夫　山野辺ヨシ子　猪崎多加志　鈴木政雄　鷲谷藤三郎　高荻邦江　山崎博久　若松忠義　小野幸男　鈴木金次郎　大和田利昭　菅崎幸徳　渡辺昌市　渡辺昭二　鷲村郁夫　新妻重信　佐藤富美夫　新妻甫麗　馬上忠男　松崎徹　芳賀井一郎　江尻勝美　志賀重元　佐藤正太郎　中野豪　鈴木栄子　平田豊　荒川光平　西山秋雄　木村武則　中根久一　林正善　日下部幹夫　松崎昌平　箱崎勝　木田隆一　小林勇　猪狩清次　木田利彦　酒井美泰　坂本貞行　松崎幸一　吉野清一郎　高田正昭　田府田一郎　矢内洋之　根本欽平　薄葉久長　猪狩清　草野松　新妻常広　海野孝一　鈴木一男　佐藤重春　佐藤キヨ子　茂垣義彦　金山徳市　新妻稔▼四倉＝大谷正則　大和田健夫　田中埠　関根愛一　星三津夫　上原勝　新妻定夫　西山敬広　三森金吾　酒井功　新妻直美　佐藤フミ子　尾口幸太郎　鈴木常夫　岡田正信　飯高行徳　門馬徳次　松崎靖雄　古市家次　鈴木敏雄　賀沢広幸　渡辺新蔵　酒井武雄　大高広治　伊藤重利　草野英毅　鈴木博　鈴木初義　高木敢晴　木村幸夫　新妻良平　吉田栄藤　木村通▼小川地区＝松浦行充　渡辺寿男　松本光晴　草野明三　割谷洋平　高木直光　横山則信　長塩博　猪野敏雄　佐藤吉晴　根本正博　木村義長　草野覚　佐藤明　影山昭一　西山一男▼好間地区＝椎名明　村上喜二　安藤安次郎　星勇　五十嵐子缶　鈴木武正　諸橋正治　白土周平　高橋芳美　伊藤巌　物井保　佐藤一郎　白土正司　矢吹実　大和田康夫　阿部正勝　稲川武　関根信春　中島新四郎　大平敬二郎　三田寺喜一▼三和地区＝糞谷金市　鈴木信藤　柴崎力八　阿部正一　糞谷繁　佐藤川悦太郎　遠藤靖美　若松庄三　大谷公司　熊谷光正　小泉武司　佐藤将　佐野温　佐藤勇吉　草野喜久雄　赤塚三佐男　川澤定夫　松本忠雄　根本勇喜　菊地一行　根本蔵▼久之浜・大久地区＝猪狩善正　新妻善勇　大和田武　泉田利男　根本茂友　渡辺良夫　本田勇夫　本元満　田畑清春　猪狩嘉孝　片寄清次　菅原芳弘　滝本正昭▼行政連絡室＝小林昭七　羽染孝▼常磐交通＝三田武男　坂本惣四郎　郷田久男　比佐正明　今野孝雄

内郷を花いっぱいに

内郷RC　七小学校に基金寄付

内郷ロータリークラブ（侯田忠会長）では、花いっぱい運動を推進するにあたり、このほど内郷方部七小学校に計三万円の運動資金を贈った。

このプレゼントは、同クラブ花いっぱい運動委員会が明るく住み良い内郷にするため、この運動を全地区住民ぐるみで展開しようと企画したもの。

寄贈を受けた同方部白水小、内町小、高野小、高坂小、御厩小、宮小、綴小の七小学校では早速チューリップの球根百五十球、ヒヤシンス五十球の二百球を腰入花壇に植えて、来年新学期にはきれいな花をいっぱい咲かせて新入生を迎えようと手入れに精を出している。

寄付　いわき市小名浜字本町六四、かみや呉服店経営者大西明雨さん(㊐)は、は、六日五千円を交通安全協会錦城支部に寄付した。亡父の遺志によるもの。

新作展示会

現代日本画、洋画

仙台画廊主催の現代日本画・洋画新作展は十四、十五の両日（午前九時～四時半）平市民会館展示ホールで開く。創業十二周年記念で話題の一流作品が展示される。

あすの運勢

小川石渕

十二月八日（土・赤口）

【1月生】だいたい順調に進展する、だが無理すればつまずく
【2月生】人情にも限度がある、他人事に深入りすれば損失
【3月生】目先に迷わず方針一貫で進め、徐々に道ひらける
【4月生】我を張れば周囲に敵をつくる、協調して成果あがる
【5月生】好調に甘えて先走りするな、今は自分を守るが賢明
【6月生】あれこれと迷いやすい、自信なければ堅実に動くな
【7月生】出るクイは打たれるたとえ、今はマイペースが安全
【8月生】不快でも感情に走るな忍耐し協調はかり結果よい
【9月生】失敗しても悲観するな勇気を出して再起をはかれ
【10月生】新しいものを求めて心が動きやすい、堅実につつしめ
【11月生】不満あっても感情に走るな、協調はかって結果よい
【12月生】心に思っただけでは進展しない、積極的に出てみよ

商店街

和装品と小名浜名店街さん帯の大会＝かんやでは和装品と帯の大会を10日まで。

ダイゼンで平・五町目のダイゼン家具大廉売＝イゼン家具平店では食良家具大廉売中。

山新で歳末山新家具チェーン＝平店では31日まで歳末特別超廉売。

フジコシで歳末フジコシでは9日まで全館売り出し。

大黒屋でボーナスセール＝大黒屋では11日までに6F催し場で家具敷物大廉売。

三田で歳末三田・平・三町目のスタートインイン三田＝売り出し＝では16日まで歳末大売り出し。

ささきで＝おもちゃのささき＝売り出し＝平駅ビル店、髙本店、内郷ショッピング店では破魔弓・羽子板大売り出し中。

年末大売り出し＝小名浜名店街ミヤコヤでは年末大売り出し中。

感謝の一念市＝小名浜ショッピングセンター北川小名浜店では感謝の一念市を9日まで。

ミニクラブ愛・シマ＝ミニクラブ『シブマ』が新装開店。

100貨店

いわき市は四十九年度予算編成方針を四日発表した。このなかで、異常な物価高のため、経常経費を前年度当初予算より五%アップする非常措置がとられた。経常経費は新市発足以来カットしてきたが、物価上昇率15%となれば、またやむを得まい◆市では赤字財政時代には30%も削減した経験がある。従来も10%ほど押えていたが、物価の異常値上がりの中では、節約だけでは間に合わなくなってきた。節約にも限度があり、いま行っている節約運動は、電子コピーの使用禁止、これは用紙が高いからだが、ふつうのコピーでさえも課長の許可がなければ使えない◆ボールペンやその他の用紙にしても、必要分しか渡さなくなった。エレベーターも二つは停止、職員は三階までは階段使用を奨励している。車の使用も制限し、洗車の回数も減らしている。暖房も同じく制限するなど、だいぶケチケチ運動を展開しているが、それでも間に合わない◆人件費は市税を上回る?と本紙にも報道されていたが、さかのぼってのベースアップをやるから、いくら金があってもたりなくなる。この辺がお役所のいいところなんだろうが、市民からみると、虫がよすぎるということになる。こんどの年末ボーナスも、闘違職員を入れると、ざっと十億円◆市税が五十四億円だが、来年度は人件費だけで、これをオーバーするかもしれないという。こんなことでは、大した事業もできない。業者にすれば工事をすればするほど損をするという時代だけに公共事業も手びかえざるをえない。そこで重点主義ということになるが、ナニを優先させるか、という基本姿勢については、福祉と生活関連を重点にうたいあげているだけに、市民の最低の期待にはこたえてほしい。

（龍人）

カレンダープレゼント
数量に制限がありますから
お早くお買い求め下さい
ジーンズ大売り出し
一流プラント
キャントン
ビッグジョン
B V D
ビッグストン
マツキャンベル
協賛　いわき市産業文化祭
ジーンズ・ショップ
モリワ
平・駅前（白銀大通り）　電23—2015

あたの職場のユニホーム
会社・病院・商店・学校・諸官公署・事業所
作業服・事務服・白衣
いわき市平字大町11
電話 (74)3788 (74)8056
鈴屋
直属工場・有限会社いわき縫製・内郷高坂町 電(26)2510

ご婚礼写真
スズキ写真館
小名浜・銀座／㊷4365

駐車場完備　暖房完備
いわき市内郷駅前　電㊷三一六一代・〇五七〇
ご婚礼・忘年会・新年会のご予約承ります
大ホールは一八〇名様
中ホールは一〇〇名様
日本間は八〇名様
までのお席がございます
割烹内郷飯

落ち着いたお部屋でご商談、ご会食にお気軽にご利用ください
料亭　いま田
いわき市平字中町二三　電㊷一六一三

民報柳壇

『皮』　加藤　香風選

靴の底減らしてホシを追いつづけ　平　石川　映治

四　倉　賀沢　初男

新しい方が息子の皮の靴　平　藤谷　庸吉

つらの皮厚さいとわず我を通し　小名浜　斎藤　〇太

嫌やなもの面と腹の皮厚い人　平　本多朝分子

見回して皮が旨いとそっと食べ　植田　三好ツヤ子

ウーマンリブ首を狐の皮に埋め　平　塩　テル

気取りやの皮靴きゅっと音をたて　平　八木　老人

虎の皮置人のせて奥座敷　平　桜山　山柳

無表情無用の鉄面皮　平　城山くじら

コルセットとれひさしぶり皮ふに会う　渡辺　吉成　文亭

欲の皮つっぱり一生苦労する　小名浜　和田ひでよ

猫の皮三味になっても藤にのる　内郷　吉田　涼子

ランドセル本皮知らぬ子のはしゃぎ　平　国井　果笑

親心中に縫込む布団皮　平　加藤　キミ

五百万の毛皮着こなす女性あり　好間　高木　花代

ブルドーザー無残地球の皮を剝ぐ　平　加藤　顕孝

面の皮あつい奴ほど金をため　小名浜　江の島金魚

年輪をぐっと包んだ杉の皮　四　倉　白土　千代

還暦に初めて持った皮バッグ　平　加藤キミ子

皮膚の色違っていても通う愛　平　山村　楓花

化けの皮どんだはずみで現われる　平　ミドリ

皮コートたれがきるやら百万円　平　佐川　加子

何豚提灯不服な姿で生き続け　平　山野辺つや

スキ持つ手筆持つ手より皮あつし　四　倉　酒井　清鞠

一皮を剝げば三面記事の人　錦　渡辺如生

ほんわかと綿をくるんで蒲団皮　小名浜　小野寺高子

皮靴の音ほど月給高くなし　草野　相川　勝平

一皮をむけば人間みな同じ　平　仲家　武雄

着る人が着れば皮ビニール皮に見え

丸かじりリンゴ食う子の歯を見つめ　小名浜　斎藤　日光

剱幡に皮はこれきり実と別れ　小名浜　和田市三郎

渋柿は裸にされて吊るされる　泉　高橋　白梅

獣心を包んで人の皮で生き　内郷　長谷川ハル子

皺そうり履いていた足皮の靴　小名浜　和田市三郎

皮財布折目つかない札が出る　特選（呈賞）

面の皮薄くて今日も損をする　小名浜　和田市三郎

【評】川柳の真髄は笑いにある、といってもよいと思う。この場合の笑いというのは、いわゆる抱腹絶倒式の笑いとは違う。人間には喜怒哀楽その他もろもろの感情がある。例えば、喜と楽にだけ笑いがあり怒哀には笑いがないかといえばそうではなくて、むしろ喜楽で笑うのはあたりまえで、怒哀で笑うのが面白い。葬式の時のお悔やみを述べる顔、病気見舞いの廊下での話し声、相手の真の感情にはなりきれないで、口でお悔やみをいいながら皮膚は笑っている場合がある。川柳はこの辺の感情にスポットを当てる。

ハル子

面の皮薄くて今日も損をする

もっと厚顔にふりまわれば損だとは知っていながらそうは出来ない。それが私。

日光

検皮葺楽朴な重みが身に迫り　小名浜　斎藤　日光

アメリカの悩みつきない皮膚の色　泉　高橋　白梅

人生の年輪刻み皮たるむ　小名浜　和田市三郎

皮鞄角すりへって日々が無事　特選（呈賞）

全快が風呂へひと皮おいてくる　小名浜　和田市三郎

【評】川柳の真髄は笑いにある、といってもよいと思う。この場合の笑いというのは、いわゆる抱腹絶倒式の笑いとは違う。人間には喜怒哀楽その他もろもろの感情がある。例えば、喜と楽にだけ笑いがあり怒哀には笑いがないかといえばそうではなくて、むしろ喜楽で笑うのはあたりまえで、怒哀で笑うのが面白い。葬式の時のお悔やみを述べる顔、病気見舞いの廊下での話し声、相手の真の感情にはなりきれないで、口でお悔やみをいいながら皮膚は笑っている場合がある。川柳はこの辺の感情にスポットを当てる。

ハル子

面の皮薄くて今日も損をする

もっと厚顔にふりまわれば損だとは知っていながらそうは出来ない。それが私。

日光

アメリカの悩みつきない皮膚の色

同じ人間、ただ違うのは皮膚の色だけ。心で許して感情が許さない。永い永い年数がいる。

人生の年輪刻み皮たるむ　白梅

特は醜いイメージ。皮たるむ、と悪い方のイメージを消して年輪の効績の方へ解釈させる言葉使いに注目。

全快が風呂へひと皮おいてくる　市三郎

特選のこの句、川柳らしい川柳として推奨する。思えば長い闘病生活だった。長いことのうのうとふろへも入れなかった。垢が出ること出ること、ほれこんなに！と独りでに笑えて来る。すべすべした肌によみがえって、ホンノリ上気した顔でふろから上がった気持ちよさを満喫している人物が目にうかぶ。「ひと皮おいてくる」、これが何ともいえない表現だ。皮を着て仮面かぶって生きのびる

◇次題と締め切り＝▼「虎」十二月十五日▼「輪」一月五日　はがきで一人三句まで

あて先　〒いわき市小名浜字中原　加藤　香風

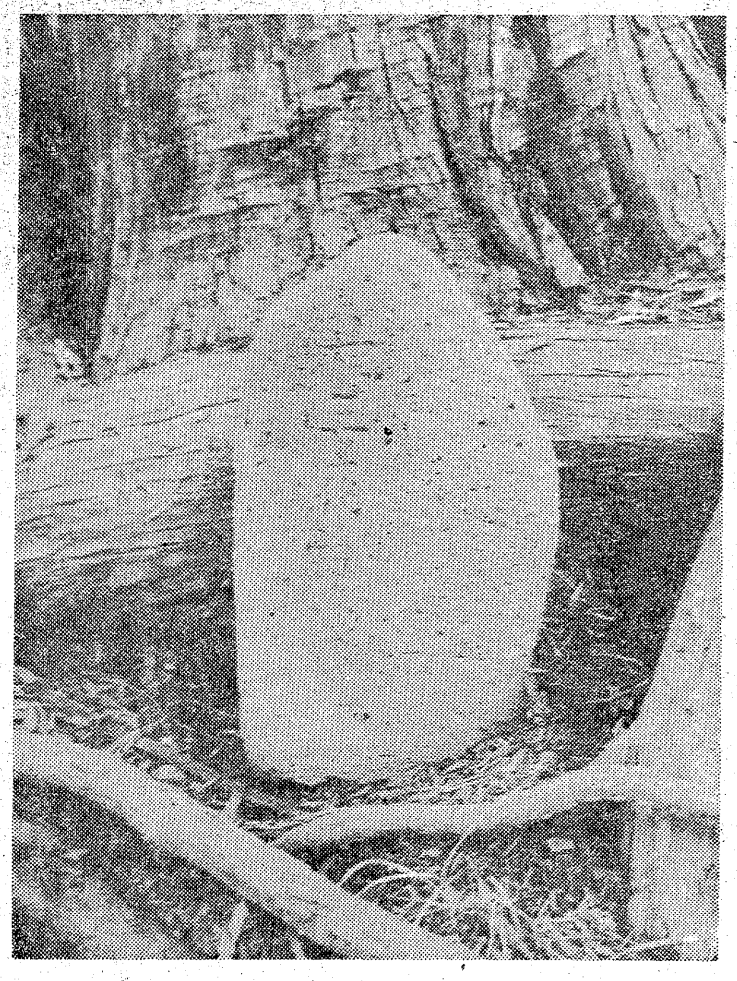

続・道ばたの神々 ㊻

カメラと文　木暮　幸雄

▷…廿三夜尊…◁

いわき市四倉町十六神社境内で

願いを叶えてくれる三夜様

月待ち、日待ち　昔から、十九夜や庚申のような講が行われる日には、朝から生臭物を食べないとか、肥料のような物は扱わないものとされていた。

また、宿に出かける前にはふろに入り、身体を清め、洗たくしたばかりの着物を着て行くものだとも、いわれていた。

この厳しい信仰態度が崩れかける時に、不熱心は講員に対して、激しい禁忌や戒めが見られてくる。

十九夜講の場合には、信仰しない人は死後、血の池に入り、信仰する人は蓮の上に乗れる（『勿来地方の民俗』の中から）とか、この晩、男と一緒に寝ると、できた子供は泥棒になるとまでいわれている。

このような反面、二十三夜講では、三夜様の月を「たらい」にうつし、これに願いを掛ければかなうものだ（江名町で）とか、三夜様を信仰すれば、金に不自由はしないものだなどと、信仰心を盛りあげることもいわれている。

いずれにしても、民間信仰が維持されていく過程においては、いろいろな禁忌がつくられ、それを守らねば、こないことにされてくる。

写真は神となった珍しい廿三夜供養塔である。

（小名浜岡小名字君ケ塚一〇一・小名浜高校教諭）

庭園の総合展示場
（毎週日曜日売り出し）
鹿島街道「レストランタ月」内にオープン
日曜日は全商品　原価販売
※工事は長期ローンで
庭と外柵の総合商社
有限会社　磐城造園
小名浜岡小名字君ケ塚前1（磐城支所向かい）　電㊹5447

純喫茶
風車
平・中町（大黒屋前）
AM7時～PM9時
☎平・㉓3125

常磐線一安い
菓子の赤札堂
▽小売り卸し平・南町店（大和田医院となり）
電㉔四六三二
電㉔五五八二

ご結婚披露パーティー
完全空調のホールで新しい門出を祝うパーティーをどうぞくご予約承り＞

いわき産業会館食堂
平・菱川町　電(0246)㉓9447

NHKテレビ
☆印は白黒

6・00 こどもニュース
05 レンズはさぐる
30 人形劇「新八犬伝」
7・00 ニュース
30 ドキュメンタリー「村は今…」山形県白鷹町
8・00 天下堂々「女ひでり，男エレジー」篠田三郎 鮎川いづみ 長山藍子 桃井かおり 村上不二夫 岸田森 三谷昇
9・00 ニュース
15 ニュース解説
30 ニュース特集
10・00 「坂の上の家」
15 あすへの記録
45 ふるさとのアルバム

NHK教育
☆印は白黒

6・00☆中国語講座
30☆ギターをひこう
7・00☆英語会話
30☆技能講座 建築士「建築基準法」
8・00☆教養特集「税制改正の焦点」河野一之 高木文雄 正村公安 広瀬嘉夫
9・00☆通信高校講座 数学1
30☆通信高校講座 数学1
10・00☆通信高校講座 地理B
30☆通信高校講座 数学2
11・00☆やさしいドイツ語

福島テレビ
☆印は白黒

6・00 FTVテレポート
7・00 ウルトラマンタロウ
30 走れ！ケー100「金沢の巻」大野しげひさ
8・00 肝っ玉捕物帳「今日から師走の金づまり」京塚昌子 殿山泰司 丹波哲郎 沢田雅美 池田秀一 三遊亭円生
9・00 顔で笑って「招かれざる赤ちゃん」富士真奈美 倍賞美津子 松村達雄 フランキー堺
10・00 「別れの午後」奈良岡朋子，日色ともゑ
11・05 鬼警部アイアンサイド

福島中央テレビ
☆印は白黒

6・00 動物の世界「アラスカのオットセイ」
30 ワイドニュース
7・00 歌まね合戦スターに挑戦 森田健作
30 シャカリキ大放送
8・00 太陽にほえろ！「真夜中に愛の歌を」石原裕次郎 松田優作 堀内正美 中田喜子 渥美国泰 森みつ子
9・00 金曜映画劇場「黄金線上の男」ユル・ブリンナー エドワード・ウッドワード チャールス・グレイ ほか
10・30 チャレンジゴルフ
11・15 ワイドショーIIPM

今夜の番組

NHK第1 1340KC

6・05 株式市況▽商品市況
40 じょうずな話し方「よい人間関係のために」
7・00 ニュース
15 ニュース解説
25 ニュース特集
8・00 人生読本「母を語る」
15 趣味の手帳「銀蒔絵のくし」
30 思い出の名人集〜春日とよ〜
9・05 NHKシンフォニーホール 交響曲第7番ハ長調・シューベルト
10・20 若いこだま「フォーク」平田良子
11・05 夢のハーモニー

NHK第2 1540KC

6・00 そろばん教室「練習・力だめし成績発表」
45 英語会話
7・00 ラジオ農業学校「村と老後」(5)
30 中学生の勉強室 国語
8・00 通信高校講座 現国1
20 通信高校講座 現国2
40 通信高校講座 現国3
9・00 通信高校講座 日本史
20 通信高校講座 古典乙1(古文)
40 通信高校講座 家庭
10・20 通信高校講座 英語A
40 通信高校講座 英語A
11・00 大学講座 哲学

ラジオ福島 1060KC

6・00 ニュースハイライト
30 長門裕之の男の話
50 歌謡曲デース
7・00 開局20周年記念電話リクエスト
8・00 リビングミュージック
30 グルーヴィ・ポップス
9・00 今晩は落合恵子です
20 ふるさとの詩集
30 NOWスクリーン
10・00 ポップスNOW
30 MUハイフォニック
11・20 歌謡リクエスト合戦

FM放送
☆印はステレオ

6・00 くらしの話題<ディスクジョッキー>
7・15☆サウンド・オブ・ポップス 谷間に三つの鐘がなる ある愛の詩
8・05☆ステレオコンサート<クラシック>〜ミュンヘンのモーツァルト〜ピアノ・ソナタ二長調K.284 主の御あわれみをK.222 演奏会用アリア「ああわたしはどこに」K.369 セレナード変ロ長調K.361
10・20 芸術劇場「もう一つの影」
11・05 夜のしらべ

研ナオコ(右) ルナ(中)を相手に大ハッスルのマチャアキ(堺正章(右))の道場主

マチャアキのシャカリキ大放送!!
FCT・夜7・30

〝冬も楽し〟

〝ハッチャキコント〟は剣道場が舞台。マチャアキの役は、女の子に人気がある道場主。ゴールデン・ハーフや研ナオコが道場入りしてしごかれるという趣向。

〝シャカリキ・オン・ステージ〟は、〝冬も楽し〟と題して、冬にちなんだ歌やギャグがいっぱい。マチャアキがサミー・ディビス・ジュニアの扮装でおでんやを開業するのが圧巻。本物もびっくりするほど似ている!!と会場の人気をさらう。

ゲストは野口五郎、浅田美代子。

みもの

村は今…
◆ドキュメンタリー〜山形県白鷹町〜
NHK・夜7・30

白鷹町からは、ことしも成人男子の三分の一、約二千人が出かせぎに行く。しかし、高度成長とともに十数年つづいてきた大量出かせぎ時代は、今、大きな曲がり角に立っている。

ここ数年、若い人の出かせぎが少しずつ減り、出かせぎ者の五〇%以上が、四十代以上の年配者になっている。そのため、やがて多くの人が、年齢的にも健康上からも、出かせぎが無理になるだろうといわれている。そして、出かせぎのために、本業であるはずの農業は粗雑になり、土地は荒れ始めている。

出かせぎが無理になった時、荒れた土地をかかえた農民は、いったいどうなるのだろうか。

二年前、東京からこの農村にきた外科医師・天明佳臣(てんみょうよしおみ)さんは、この現実を目の当たりにした。現在、白鷹町立病院に勤務する天明さんは、東京で出かせぎ者の健康問題を研究していたが、本格的な取り組みは地元でとやって来たのである。

番組では、天明医師の研究を糸口に、現在、農村で深刻になりつつある出かせぎ問題の現状を探る。

このまま一緒に暮らそうという剛を振り切り帰京した夏を、亨作が待ちこがれていた。亨作のこの素直な態度は、夏が初めて見たものだった。

一方、金沢に残った剛は、町のとある喫茶店で、若き日の夏をデッサンした剛を手に入れ、帰京した。だが、素直に家に帰れる剛ではなかった。

金曜映画劇場
FCT・夜9・00

黄金線上の男

強大な偽ドル・シンジケートと対決する秘密捜査官の活躍をえがいたアクション映画で、ユル・ブリンナーが主演。監督は俳優としても知られるサム・ワナメーカーだけに、俳優がやりやすい演出をしているのが話題といえよう。

ナポリ、パリ、ニューヨーク、ロンドンと世界の主要都市でおきた事件が、偽ドル・シンジケートが糸をひいていることがわかり、ニューヨークの事件で恋人を殺された秘密捜査官ノバック(ブリンナー)がロンドンに向かい、スコットランドヤードの協力で、組織をかい滅させる。偽ドル・シンジケートの本拠地がシェイクスピアの出生地ストラットフォード・オン・エーボンというのがおかしい。

主演のユル・ブリンナーは53歳。一九五六年「王様と私」で30歳で映画にデビュー。そしてしばらくは、独特の坊主頭と容貌から、東洋ムードのスターとされていたが、一九六六年に「悪のシンフォニー」「トリプルクロス」「ダブルマン」とギャングやスパイものに進出。それ以来、現代アクションにも活躍している。

金曜ドラマ
FTV・夜10・00

別れの午後

叔父の死で故郷の金沢に帰った夏(若尾文子)は剛(山本亘)と出会い、その胸に抱かれた。夏はそのとき、はじめて生来の自分にかえっていた。だが、一夜明けたとき、夏は亨作(三国連太郎)の夏としての表情に戻っていた。夏のこの変容ぶりにぶつかり、剛にはまた苦悩が増した。

ききもの
趣味の手帳
NHKR①・夜8・15

銀蒔絵の櫛

くし、かんざしは、昔から女の髪にはなくてはならぬもの。いわば、女のいのちでもあった。料亭経営者の岡崎智子さんは、二十数年前、踊りをやっていたことから、くしやかんざしを集めたいと一筋に今日の小唄の隆盛の基礎を築き、財団法人春日会を創立した春日とよ(明治十四・一八八一〜昭和三十七・一九六二)の人と芸

今週は小唄。父がイギリス人という数奇な運命をもちながら、芸をしのぶ。

今日の曲目は、「心でとめて」「さつまさ」、「色気ないとて」、「明治は遠く」、「梅一輪」、「八重一重」の大曲。

お話は随筆家の渋沢秀雄さん。

NHKR①・夜8・30
春日とよの人と芸
◆思い出の名人集

遊女・薫にひかれる英介

◆天下堂々「女ひでり男エレジー」

NHK・夜8・00
作・早坂暁、音楽・山本直純、演出・渡辺耕。

薫(鮎川いづみ)とついに対面した英介(篠田三郎)だったが…

父の殺害した同僚・柳田の遺児で、今は遊女になった薫に近づき、事件のなぞをきき出そうとした英介は、次第に彼女にひかれて行く。

ドラマは、懸命に見えない手がかりを求めて奔走する英介を中心に、江戸の女ひでりに乗じて、芸者に転業するお桃らの姿を描く。

英介と薫の運命を暗示するかのような、あがた森魚の〝薫絶唱〟が初登場、哀切なドラマをしめくくるのが聞きもの。

顔で笑って
FTV・夜9・00

招かれざる赤ちゃん

十二月にはいって、花田家はなにかとあわただしかった。そんなある日曜日、あわただしさでイラだっている徳子ときりに、大吉が秀子に梅干しを食べたがっているのでよろしくと頼んだ。これにはふたりとも驚いた。秀子は梅干しが嫌いなはずだ。もしや妊娠ではとあわてたふたりはさっそく様子をうかがいに秀子の部屋に出向いた。ところがなんと秀子はベッドで育児書を読んでいた。秀子は否定したが、徳子もきりも不安になってきた。追い打ちをかけるように、秀子のようすをそれとなく聞いた千代に聞くと、秀子は妊娠した様だ。徳子ときりはガックリ。それでもまだ秀子の妊娠は間違いだと心に言い聞かせている。

溢れる詩情の香り！流れだす清らかなロマン！川端文学不朽の名作！〝堂々上映〟
明8日大公開
伊豆の踊子
●吉永小百合
●高橋 英樹
●浜田 光夫
監督 ■西河克己■
想い出の名作
名画座
平駅前世界館ビル5F 電23—9465

ご案内 忘年会・新年会・クラス会に
洋食・和食・模擬店・立食パーティーを
いかようにも準備いたします お申し込みはお早目にどうぞ
ダンスフロアも用意しました
豪華なふんいきの中で
若さを十分に楽しみましょう
※200人様まで 大小7部屋を用意しております
総合結婚式場 ことぶき会館
いわき市平・田町(並木通り)いわき民報ビル3・4・5F☎23—3500

家庭婦人

女性に多い貧血と対策

男に比べると、女性には血のうすい人が多く、貧血症の人が多いようです。これは、男に比べて出血の機会が多いためと見られますが、これを防ぐ方法はないものでしょうか。

鉄分の不足が原因に

症状あれば血液検査を

こうした違いが生じるのは、月経、妊娠、出産、授乳などで、女性の方が赤血球などを失う機会が多いからです。幼児や老人に性差が見られないことを見ると証明できます。

貧血というのは、女性の場合、赤血球が三八〇万、ヘモグロビンが一二・〇㌘を下回った場合をいいます。貧血は、血液の濃度を左右する赤血球の需給のバランスがこわれたとき起こります。赤血球は百二十分の一ずつ毎日新陳代謝が行われているのがふつうです。これが、さまざまな理由で補給が間に合わなくなったとき貧血をおこすのです。

日本人の場合、鉄分の不足による貧血が目立ちます。鉄は、肝臓やひ臓に貯蔵されていて、出血などの異常時には自己補給できるようになっていますが、量に限りがあり、貯蔵量が一、〇〇〇㍉㌘を割るとお手上げです。急性貧血の七〇％は出血によります。

月経時だけでも、若い人なら一一〇～一三〇㍉リットル、三十五歳以上でも三五～六〇㍉リットルの出血があり、そのつど四～一二㍉㌘の鉄分が失われているそうです。とくに、思春期、妊娠出産、授乳期に鉄分が不足します。したがって貧血も多いのです。

鉄不足の貧血には鉄剤が有効ですが、それより食事をくふうしましょう。鉄分の多い食事をとるとともに、栄養摂取量を増やすことも大切です。アメリカでは、思春期の女子の栄養所要量を最大にしています。

なお、だるい、顔色がわるい、息切れ、めまい、耳鳴りがするなどの症状があれば、血液検査をうけてください。胃腸障害、自律神経失調症、更年期障害、心臓やじん臓の病気、肺結核、甲状腺機能低下症などの場合もありますから、簡単に自己診断してはいけません。

【女性に多い貧血…】

血液の中の白血球は男女とも五千～八千で同じですが、赤血球とヘモグロビンには性差があります。赤血球は男四七〇万に対して女は四三〇万、ヘモグロビンは男一五・四㌘に対して女一三・六㌘。一割ほど女性が少ないのです。

暮しの知恵

◉…お茶づけ

軽い食事をとりたいときや夜食に、お茶づけが手軽で便利です。おいしいお茶づけをつくるコツはごはんは、かためで熱いもの（残りごはんは熱湯をとおす）を使うことです。三つ葉、わさび、のりを加えると味がよくなります。

たい（ひらめ、まぐろ）茶は、たいのさしみを白ごま入りのしょうゆに二～三分浸しておき、ごはんの上に並べ、三つ葉、わさび、のりを加えて煎茶をかけます。

しぐれ茶は、しぐれはまぐりをごはんの上にのせ、わさび、のりを添えて番茶をかけます。つくだに、つけもの、しゃけ、たらこなどの場合も、同様のくふうをしらして下さい。

◉…にんにく

にんにくは、いちだんと料理の味をひきたててくれます。そのうえ、にんにくの有効成分が体内に入って四～五時間すると、ビタミンBを吸収する働きをします。

にんにくの保存方法のひとつとして、ひと、つう皮をはがしてひたるくらいのしょうゆを加えて煮立て、さめたらあきびんなどに入れて保存する方法があります。半年ぐらいもちますし、料理のときふりかけるだけでおいしい味が出せます。にんにくのにおいが気になる人は、八〇度ぐらいのお湯かオーブンで処理すれば、成分も破壊されず、においもしません。

◉…レモン

レモンにはビタミンCが多く含まれています。風味も捨てがたいものですから、実も皮もすべて使いましょう。

皮はすりおろすか、みじん切りにして、酢のもの、サラダ、いためものなどにふりかけます。また、薬味として、そうめん、冷奴、湯どうふ、揚げものに使います。

天ぷらのころも、すし飯の中身などに、ゆかり、白ごまなどと合わせて、色どりも美しいふりかけとして用いるのも、さっぱりしておいしいものです。塩なしでもおいしく、塩分を制限されている人にも最適です。魚を使った料理には、レモンは生くささを消す効果があります。

剣の天地

池波正太郎作

中一弥画

上州一本槍（十七）

（127）

長野業政は、
（どうも、このごろの小幡信貞の進退が、腑に落ちぬ）
と、おもいはじめている。
（信貞は、ちかごろ、武田信玄と気脈を通じているのでは、あるまいか……？）
その不安が、きざしはじめてきた。
だからといって、別に、はっきりとした証拠があるわけでもない。

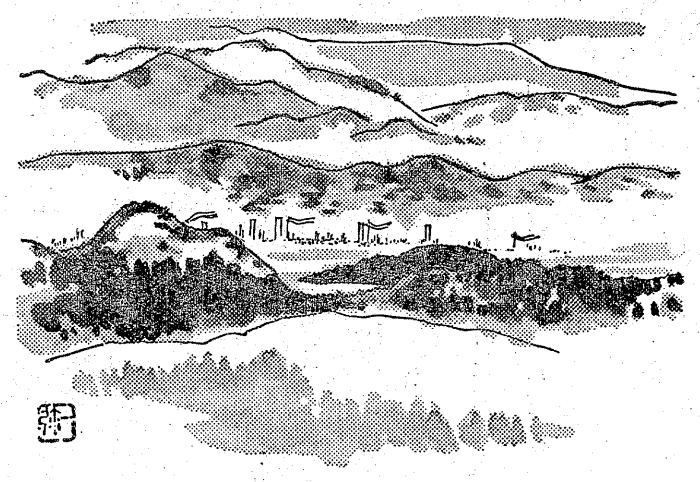

城の気配などから、
（すこしく、妙な……？）
と、直感している。
そうした直感だけで、信貞が武田信玄とひそかに通じ、業政を裏切ろうとしているのではないか？……などと憶測（おくそく）をするのも、
『それにはそれだけの理由がないものでもない』
のであった。
（わが寄ではあるが、戦乱の世には、いささかの油断もならぬ）
のである。
武田信玄は、はじめての箕輪城攻撃以来、毎年のように軍団を編成し、箕輪城へ押しつめて来るようになった。
自分が指揮をとることができぬ場合は、板垣信方とか小宮山昌行などの部将に兵をあたえ、箕輪を攻めて来る。
そのたびに、
『ふ、ふん。落せるものなら落して見よ！』
長野業政は、これを迎え撃ち、一歩も退かなかった。
そうして、城をもちこたえているうちには、
『箕輪を救え！』
と、上杉謙信が乗り出して来てくれる。
こうなると、毎回のごとく武田軍が引きあげて行く。
武田軍は、だから、冬が去らぬうちに箕輪を落してしまわなくてはならないのだ。雪解けになって越後から上杉軍が駆けつけて来る前に、である。
なんとなく、そんな気がする。
（わしも老いたのか……？）
苦笑をうかべ、そうしたおもいが自分の疑心暗鬼（ぎしんあんき）なのではないか、と、反省をしてもみた。
みたが、不安は消えぬ。
業政にとって、長女の婿にあたる小幡信貞の居城・国峰は、業政の箕輪城をへだてること七里の近距離にある。
それだけに、二つの城は、たがいの呼吸を身近く感じていた。
上州きっての謀将といわれる長野業政は、武勇にすぐれているばかりではなく、政治のかけひきにも敏感であるし、このごろの小幡信貞が自分へ対する態度や、国峰

お宮と仏壇　橋本屋　平・新川町1　五町目バス停わき　電74—3948

●贈って喜ばれる手づくりの　いわきあられ　味覚堂　平・古鍛冶町　電㉒3922　大黒屋国道前　電㉔4274　平駅ビル1F　電㉒1932

メリークリスマス　クリスマス　お正月のためのパーマはお早目に……　ビューティーサロン　水野美容院　平駅前（ヨーカドー通り）TEL・74—2678

専門機械設備による製造が格安料金で受注！　★カーボン付き伝票　★両面印刷　★多量の印刷　★ナンバー入れ印刷　例　領収書・納品書・請求書・見積書・伝票　いわき印刷　平中神谷字十二所24　電34—2049

住宅設備機器販売　浄化槽　無臭トイレ　ポリバス　ホーローバス　石油風呂釜　ガス風呂釜　ステンレス・アルミ流し台　ヤマハセントラルヒーティング設備一式　ショールームにぜひ一度ご来店下さい（6号国道沿い）お問い合わせおよび価格はご相談に応じます　OSK　思川産業株式会社　いわき市平塩字塩向10　電34—4117代

写真　大型引き伸し　迫力が違います！　正映堂写真店　内郷駅前TEL・26—2068

精神科・神経科　財団法人　新田目病院　院長　新田目五郎　本院　いわき市平字才槌小路　電24四三一七～八　分院　いわき市平上荒川字安章　電24四三一九

耳鼻咽喉科　気管食道科　放射線科　大和田医院　▽入院応需△　院長　大和田一郎　いわき市平字南町　電24三三八七（みみはな）

産婦人科　中田医院　優生保護法指定医　●入院に応じます　女医　中田幸子　いわき市平字材木町　電24三〇九七

●内科　●皮膚科　●放射線科　蓮沼医院　院長　蓮沼清夫　いわき市平字尼子町（旧尼子橋きわ）電24五五二六

産科・婦人科・麻酔科　山崎産婦人科医院　院長　山崎正義　いわき市平谷川瀬（家川橋東）　電24七八三三

精神科・神経科　松村総合病院付属　舞子浜病院　院長　水島繁美　いわき市平藤間中学校前　電平39—二〇五九（代）

コホーテクすい星

長い尾を引いて…

☆…今冬、地球に接近する〝コホーテクすい星〟が話題を呼んでおり、市内…☆
☆…のデパート、光学器機店には〝是非そのすい星を見たい〟という市民が…☆
☆…訪れ、天体望遠鏡の売れ行きも上々。コホーテクすい星は出現以前に軌…☆
☆…道を計算できた珍しい例で、最盛期には、マイナス三～四等（金星の明…☆
☆…るさぐらい）ほどに輝き、夜空に長い尾を引き肉眼でも観測できる。今…☆
☆…月二十八日ごろが最も明るい同すい星が見られるとのこと。…☆

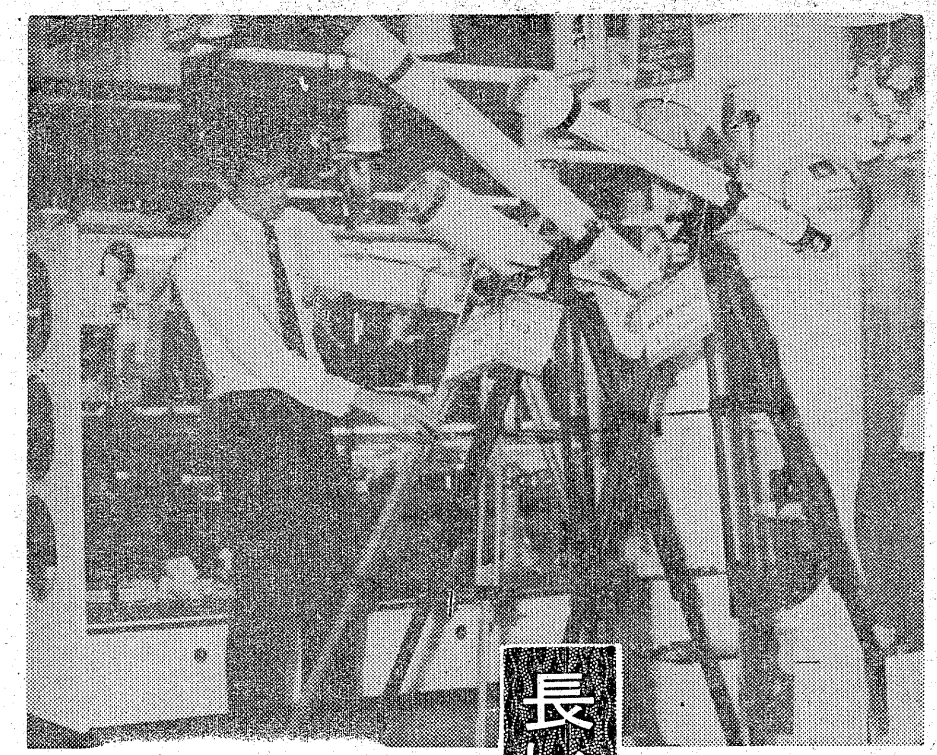

〝一目すい星を…〟と、このところ望遠鏡の売れ行きは上々。

市内のデパート、光学器機店では昨年十月のジャコビニ流星に次いで天体望遠鏡、双眼鏡の売れ行きがよく、在庫も少なくなったという。

各店とも今月にはいってから、光学器類の売れ行きは平月の三倍以上となり、書店でも天体に関する本の売れ行きが伸びている。

望遠鏡はメーカーによっても違うが、一台四千円くらいから、高いものでは微動調節装置がついて、倍率二百倍という七万円台のものもあるが、各店とも倍率百五、六十倍の天体反射望遠鏡がよくでているという。値段は二万～三万円ぐらい。

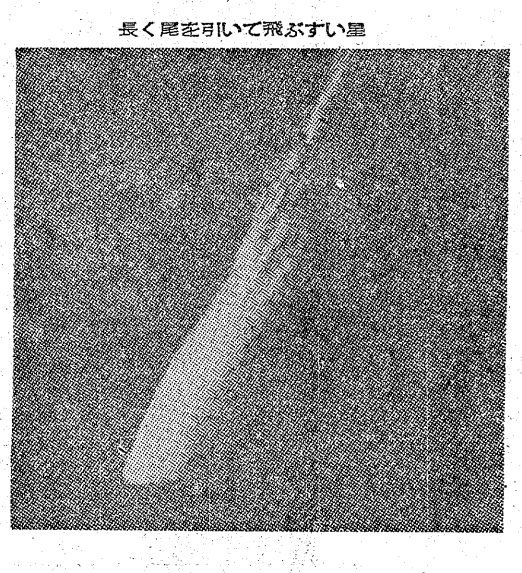

長く尾を引いて飛ぶすい星

コホーテクすい星は太陽系のさいはてから、一路太陽を目ざして進んでいる最中。現在は明け方の東南の空にあって、やっと肉眼で見えるくらい。これから太陽に近づくにつれて急速に明るくなる。正月には金星ぐらいの明るさになり、満月の数倍の長さの尾も見られる。

コホーテクとは、今年の三月七日に西独ハンブルクの天文台で、このすい星を発見したチェコの天文学者の名前。今年になって六番目に見つかったすい星なので、〝一九七三年F〟とも呼ぶ。さらにコホーテク博士は二月二十八日にもすい星を見つけている。

三月に発見された時の明るさは十六等級で、肉眼でやっと見える星（六等星）の一万分の一しかなかった。その後、初夏から真夏にかけては、太陽をはさんで地球と反対側にあったため、地球から見えなかったが、九月末ごろから再び姿を現した。そして先月初めには、明け方の東南の空の低いところに、双眼鏡でも観測できるくらいになった。現在は地球の軌道を横切って、太陽に近づいているという。

すい星は太陽からの光を反射しているため、地球からは輝いて見えるもので、太陽に近づくと明るさを増してゆく。

今月二十八日ごろは、太陽に最も近い点を通過する。太陽からの距離は約二千万キロ、太陽から地球までの七分の一以下の距離だ。太陽からのばく大なエネルギーを受けて、おそらくマイナス三ないし四等に輝くだろうと天文学関係者は見ている。明るさは金星が一番明るくなったときと同じくらい。

まだそれほどは明るくないが、明け方、東南の地平に近いさそり座のアンタレス近くを見ると観測できる。年が明けると、日没の直後に、西南の空の地平線近くに再び姿を現す。さらに一月中旬には、約一億二千万キロと、地球に最も近づく。一月末には地球の軌道を横切り、二月には再び北極星くらいになる。こうして遠ざかるにつれて暗くはなるが、三月までは、夕方の西南の空で見られるという。

28日ごろ太陽に接近

売れ行き上々の望遠鏡

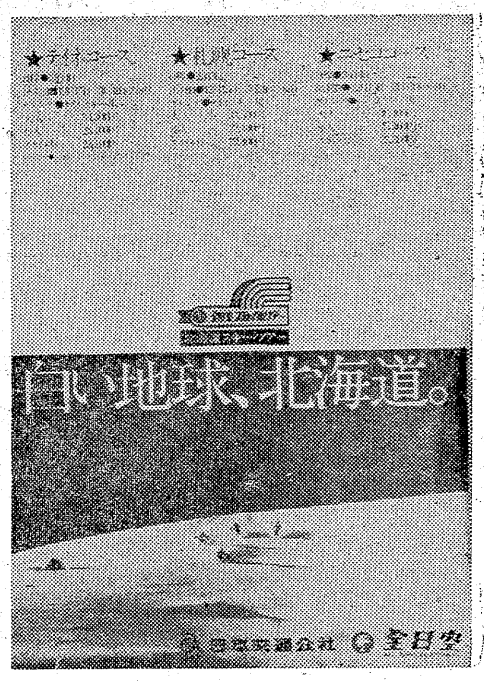

◉…白い地球・北海道…◉
孤を描く雪の地平線・新雪の斜面をスキーヤーが滑降するダイナミック味。
全日空の空の旅で札幌・ニセコ・テイネの三コースへ。

たのしい観光ポスター

三泊四日、三万五千円前後のデラックス版。厳しい寒さで十五日から来春三月末日まで開場のゲレンデに招く。

＝交通公社平支店提供＝

ハワイアン次週の催し

【大ホール】
☆9日＝「銀河のほとに」の平山三紀
【ハワイ滝原大劇場】
▽ショータイム＝（ウイークデー）午前11時、午後2時20分、午後5時（日・祭日）午前10時30分、午後1時、午後3時10分、午後5時
【ビーチステージ】
▽専属芸能ショー＝フラダンス、タヒチアンダンス、フラメンコ、少女コーラスグループ、ハワイアンバンド、ジャズバンド
▽公演時間＝（ウイークデー）午後1時30分、午後7時20分（日・祭日）午前11時、午後2時30分、午後7時20分

珈花

小名浜・中明神町

珈花（こうか）と読む。小名浜・国際映画館前の『古都』が改装して名前を変えた。喫茶店のムードでお食事をと、喫茶レストランと称する。店内は太いハリ、赤レンガで山荘風、白熱灯照明。

午前九時から午後二時までがサービスタイムで、サービス品はトースト、ハム、野菜サラダ、果物、フランスパンなどと毎日かわり百三十円。時間外は何もつかず同額。

近くのOLが食事にくるというピラフが目玉商品といえよう。営業時間は夜十一時までで、レコードは歌のない歌謡曲が多い。十一月二十四日新装開店したばかり。

＝TEL・㉓3289＝

喫茶モーニング

※特色ある喫茶店のモーニングサービスをお知らせください。あて先はいわき民報社「レジャー喫茶係」まで。官製はがき使用のこと。

正月休みの"生活指導"通達

学校・家庭が連携密に

非行、事故防止を徹底

いわき市教育委員会では二十五日から一月七日までの冬休みに、どのような生活を生徒に指導したらいいかについて指導要項を協議、決定した。冬休みにはクリスマスのほか、正月を控え、同級会、同窓会など友達だけで集まる機会が多くなるため、飲酒・喫煙・万引き・不純異性交友が増えやすいことから、指導方針をまとめ、これを参考に各学校ごと、小中生ごとの冬休み生活の計画をたてるよう全小中校に通達した。

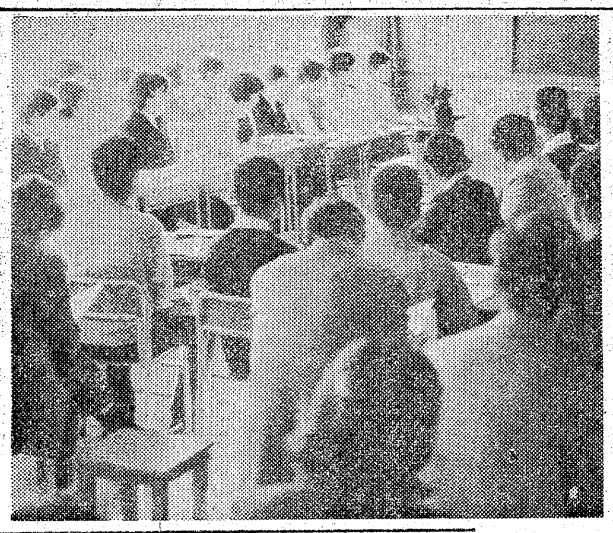

話し合いの中で中学生の家出の増加や正月中の飲酒、喫煙などが増えているため、特に徹底した指導を行うよう各校に対して通達を流すとともに、先生、クラス担任を通し、父兄にも連絡をはかり、一貫した指導体制を行うように浸透を図った。その協議事項と通達内容は次の通り。

▽冬期休校中は児童・生徒が家庭の一員として、家庭生活に参加するよう指導し、自律的な生活態度の育成をはかる。

▽年末年始にあたり、各種の行事が多くなるので飲酒・喫煙・万引き・不純異性交友などの不良行為や、非行のきっかけとなる機会が多くなる。特に問題兆候のある児童、生徒については保護者と十分連絡をとり、実情を知り指導するよう努める。

▽スキー、スケートによる事故防止をはかるため、事前指導を十分行うと同時に、実施にあたっては経験あるリーダーを中心に行う。旅行などについても必ず事前に届け出ることを励行させるなど、完全な措置をとる。

▽火遊びや紙雷管などを使用しての遊びは特に注意し、火災やケガのないよう努力すること。

▽路上におけるソリ遊び、スキー、スケート、または池、沼、河川などのスケートは危険であることを理解させ、無茶な屋外遊びをさせないこと。

▽冬休み中のアルバイトや校外での各種行事・活動についても学校に届けさせることにより、指導に遺憾のないようにする。

▽窃盗事故については特に盛り場をうろついての万引き、自動車の車内からの盗み、不良交友関係が誘因となるため、盗みの防止について一貫した指導体制をもとに適切な具体策をとり、指導の徹底をはかる。

▽クラブ活動など終わりが遅く、児童・生徒の帰宅も遅くなるなど、日ごろの行動をよく観察し、下校時には注意をし、事故の防止を徹底する。さらに女性は安全通学（特に夜間）について対策を講じること。

▽最近の傾向として中学生の家出が多くなっている。これは保護者の無関心や放任、監督指導の不徹底、都会へのあこがれなどによる結果が多い。

【その他】▽カゼの流行期になるため、次の予防法について指導する①夜ふかし②暴飲、暴食③規制的な生活

▽児童、生徒一人ひとりの学校の内外における交友関係に留意する。特に出身地域を同じくする有職少年、高校生、大学生との交友関係。

▽二人乗り、無免許運転、スピード違反など無謀運転の増加によって事故が増加している現況から、生命尊重、法律を守る精神を養い、安全指導の徹底に努める。

▽関係機関、隣接学校との連絡を密にし、校内における児童、生徒の生活に関する実態の情報を積極的に収集、検討して指導に生かす。

酒飲み運転の一掃へ

年末年始『三ない運動』を徹底

県交通対策協議会は十五日から来年一月十四日までを「飲酒運転と歩行者の交通事故をなくす県民運動」の期間として、①飲酒運転の絶滅②安全運転の励行③正しい歩行の励行を重点目標に運動を進めるが、県いわき地方行政連絡室でも期間中はいわき市内の関係機関に協力を求めて運動を推進することにしている。

それによると、飲酒運転を絶滅するため、主要道路に飲酒運転禁止の横断幕、けん垂幕、立て看板をかかげるほか、料飲店などにも協力を呼びかける。

そのほか、飲酒運転追放の"三ない運動"として①酒を飲んだら運転しない②運転するなら飲まない③飲んだ者には運転させないを市民に呼びかける。

同行政連絡室が調べた一月から十一月三十日までにいわき市内で起きた交通事故の件数は二千二百五十三件あり、警察署別では中央が一番多く千四百九件、東は中央の約三分の一の五百四十二件、南三百二件。死者数でも中央がトップで四十一人、南十九人、東七人。

切手で描いた鶴の絵

高坂局で珍品展示会

山田内郷郵趣会長

いわき市内郷の高坂郵便局（星将夫局長）に切手で作られた鶴のはり絵が展示され、マチの話題を呼んでいる。この鶴は同郵便局近くの切手収集家が一年を費やし、約千枚の切手で描き上げ、縦二尺横一尺の額に入れ同郵便局の待合室に飾ったもの。

作者は同市内郷高坂町立野七八、学習塾経営山田武清さん（五〇）。山田さんは内郷郵趣会（百八十人）の会長をしているが、十二月一日がハガキ発行以来百周年記念日ということを聞き、日ごろお世話になっている郵便局にと三年前から構想を練り、仙台の郵政局にこの企画を申し出たところ、同省からも「市民が切手というものを再認識するよい機会だ、是非に」と励まされ、その協力で一円、五円、十円などの通常切手四万枚を収集、そのうちの千枚で、仕事の合間を見ては鶴の製作に取りかかり、まる一年を費やし完成させた。

この鶴の絵は何枚の切手で出来ているのか、額の下に「ツルは千年生きる」「この絵の切手は何枚か」「それよりも五十枚少ない」などの三つのヒントを与え、懸賞クイズを出した。

これを知った近くの小・中学生が、学校帰りに集団で訪れては夢中になって数え、用紙に記入して待合室に備えてある応募箱に投入して行く姿もしばしば見られる。

このクイズは展示最終日の十日に締め切り、十二日に当選者を発表する。賞品は学用品、日用品などで、郵政局と山田さんが贈る。

そのほか、なかなか手に入れることが難しいといわれる外国で発売された皇太子殿下、美智子妃殿下の顔切手や、浮世絵切手、また日本で数年前発売したコペルニクス、アインシュタインなど世界有名人の顔切手、世界各地の花、サボテン切手などを入れた十二個の額が鶴と一緒に展示されており、このうちの最高の切手は時価三万五千円だという。

山田さんの話＝最初は心配でしたが、評判がよくてうれしい。とにかく手間がかかりました。これからも機会があればこういった展示会を開催したい。

【見事に出来た切手の鶴】

あす勿来市民文化祭芸能会

第一回勿来地区市民文化祭（実行委員会長山村太郎氏）は八日午前十時から勿来市民会館で開かれる。芸能部門は民謡"いわきめでた"、民踊「寿三番」詩吟「富士山」箏曲「きぬた」演芸「山田長持」吹奏楽「日本のお国めぐり民謡」など五十曲を、各婦人会、好会、同好会、呉羽化学吹奏楽団、常磐共同火力音楽部が出演、最後に佐糠獅子舞保存会による郷土芸能獅子舞の特別出演がある。

県物価モニター木藤さんら

県は物価高と物資不足に対処するため、このほど「県物価問題対策会議」を設けたが、物価情報や物資の需給状況について調査してもらうため県内の各地区から物価監視モニターを選んでいたが、このほど決まった。いわき市関係次の通り。

木藤聖子　小嶋裕子　矢吹恒子　鈴木雅子。

ボイラー取扱技能講習会　いわき市平字紺屋町ボイラー・クレーン安全協会では、十七日午前九時からボイラー取扱技能講習会を開く。

車両系建設機械技能講習会　いわき労基署では十一、十二の二日間、いわき産業会館で車両建設機械技能講習会を開く。

玉掛け講習会　いわき労基署では十五日午前九時から、小名浜漁協組合会議室で玉掛け講習会を開く。学科、実技とも。

くらし随筆

市史に思う

片寄　敏男

いわき市に生まれ、いわき市に育った身にとり、故郷の美しさは旅すれば旅するほどその良さが痛感されます。

◇

いわき市が生んだいわき市史、その道の諸先生が努力して集められた膨大な資料、私達の仕事は細心に忠実に正確に敏速に、そして印刷のもつ美を飽くまでも要求されます。

著者の提供するナマの図表をいかに有効に紙面を飾るか、私はここに家業の寸暇をさき、染料にまみれた手で指示される真剣な姿に胸打たれる思いです。また自分の車により一字一句の正確を期すため東奔西走、その真摯な姿にただただ頭の下がる思いです。

おそらく未知な社会に飛び込み、責任と飽くことのない探究に脈々と流れる郷土愛の情熱を燃やし、すべてをいわき市史の完成一筋に生活していることと思います。

また前途は遠い、ずっしりと重い部分的に完成したいわき市史を手にするとき、子が孫がこれをいかに評価し、先人の歩みをことにふれては物語ることでしょう。

紙の問題、物価の上昇、果てしなく続く幾多の問題を排し、いわき市史全巻の完成を願うのは全市民の声といっても決して過言ではないことを信じます。

いわき市を愛し、いわき市の正しい歴史を知る上にも、著者の方々並びに関係者一同編集員の方々に深い敬意と限りない愛情を捧げる者です。

◇

木枯しが吹くのを忘れたかのような静かな晩。時折車の走る音、門灯が淡く、小さな庭の池にははや冬眠に入るか金魚は動かず、ろ過器のみさざ波を立てている。歳末の近い師走の心の動きのように。

海青く松緑なるいわき市に自然のあゆみ市史にのこさん

（平活版勤務・平）

ヘアさん

8043　中島安男

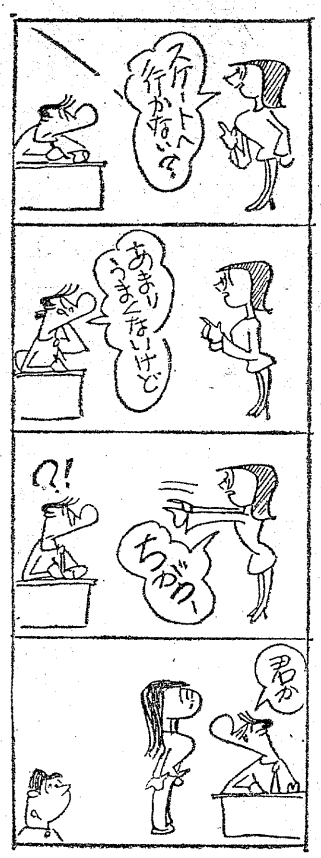

鹿島街道随一の宴会場
忘年会・新年会は
1級酒サービス付
レストラン
バンブー

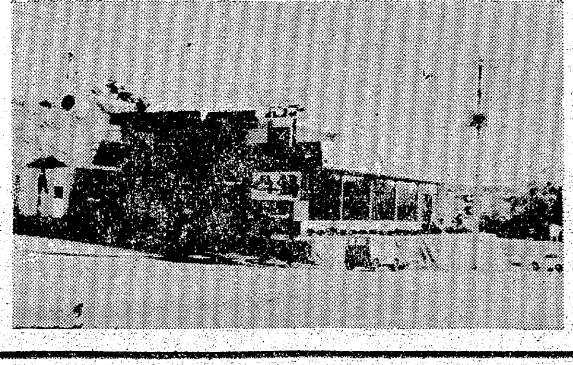

◆2階増築完成
◆1周年記念
大サービス
ご宴会申込受付中
TEL・23—7173
ご予約はお早めに

年末の〝三悪〟取締まり

今夜から張り込み

中央署が警官100人動員

いわき中央署は、十二月に入ってから酒酔い運転や無免許、スピード違反など、いわゆる交通三悪による事故が連日のように発生しているため、七日から約百人を動員、市内各所で交通違反一斉取り締まりを行う。この取り締まりは、三日間行われるが、結果によっては延長、年内いっぱい行われる予定。この一週間だけを見ても、次のような事故があげられる。

▼三日朝、いわき市常磐湯本町地内市道カーブで、高校生運転のバイクと会社員運転の普通乗用車が正面衝突、高校生は顔に重傷。双方が徐行しなかったため。▼五日未明、同市内郷御台境町地内国道で、酒酔い、無免許の板前見習の運転する普通乗用車が電柱に衝突。板前見習は同署に逮捕された。▼五日午後、同市内郷御台境町地内市道で、酒に酔って車を運転していた会社員運転の普通乗用車が、対向してきたバイクと普通乗用車に衝突。酒に酔っていた運転手がケガ。

免許取り消し中に人身事故

酒飲み違反二回の男　また酒飲み無免許

いわき中央署は六日午後九時五分ごろ、いわき市四倉町下柳生字宮下七、無職西山康平(三)を無免許、酒酔い運転、業務上過失傷害の現行犯で逮捕した。

西山は同時刻ごろ、無免許のうえ、酒に酔ってライトバンを運転、同市平下平字六角三三地内で、道路左側を歩いていた同市泉町玉露字道上六九ノ二、国鉄職員栄島勇次さん(三)をはねた。栄島さんは、すぐ近畿整形外科に運ばれたが、左足を打っており三週間のケガ。

調べによると、西山は以前、酒酔い違反が二回あり、免許が取り消されているにもかかわらず、平・南町のマージャン荘で清酒約〇・三六㍑を飲んで車を運転、対向して歩いて来た栄島さんの発見が遅れたもの。

中之作港でサンマ船がボヤ

五日午後八時半ごろ、いわき市中之作港に接岸中の同市折戸字崇補七一ノ二、田村雄次さん所有サンマ漁船第二十八興洋丸(九六㌧)＝大平光義船長＝炊事室から出火、仕切り板などを焼いただけで消しとめた。

いわき東署で原因などを調べているが、重油ストーブの不始末からしい。

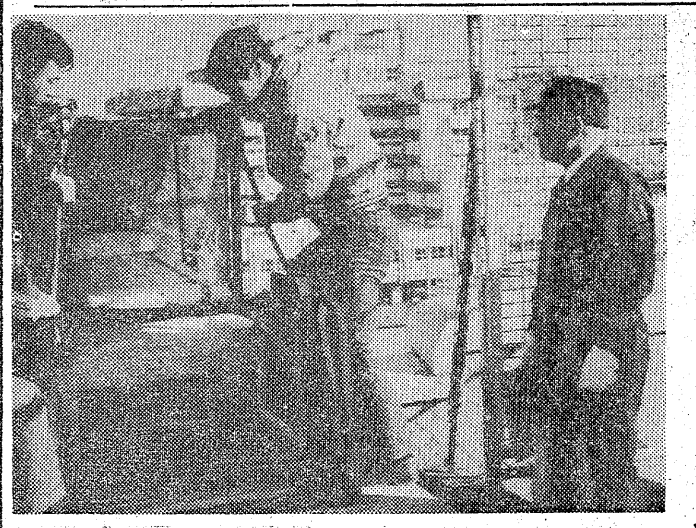

無免許隠し就職、集金横領

いわき東署は六日、郡山市清水台生まれ、住所不定、前科二犯、無職阿部義孝(三)を業務上横領の疑いで逮捕した。

同署の調べによると、阿部はいわき市小名浜字上明神町、酒類販売業Aさん(六二)方に臨時雇いとして雇われていたさる十一月中旬ごろ、得意先の二軒から集金した商品代金三万二百七十円を横領、遊びにつかった。

同人は自動車の運転免許証を持たないのにもかかわらず、十一月中旬、車の免許証を持っている、と偽り、同店に運転手として勤めていた。余罪追及中。

合同ブラスバンド演奏会

湯本高、内郷高ブラスバンド部ではクリスマスの二十五日午後四時から、平市民会館で合同のブラスバンド演奏会を行う。

勿来で妊婦指導　いわき市勿来支所は八日午前九時半から同十一時半まで同支所で、妊婦指導を行う。

市長が大型店舗査察

第二の〝まる大〟惨事防止へ

いわき市では六日午後、熊本県熊本市の大洋デパートのような大惨事を繰り返すな！と消防のユニホームを着た大和田市長、関内消防長ら約二十人が平地区にあるスーパー、デパートなどの特別査察を実施した。

対象となったのは大黒屋、フジコシ、イトーヨーカドーの三店。店内に設置されている防火装置、警報器などが非常時に備えて正常に作動するか、階段が規定通りの一・六㍍幅を保っているか、非常口はどうかなどを点検、市長が〝万全を期すよう〟責任者に申し入れた。また、三店とも火災発生を想定、屋上に備えてある救助袋で脱出する訓練などを実施してみせた。

この結果、防火シャッターの下に看板などの飾りものがあって障害になっている。スプリンクラー(消火装置の下)に飾りつけがして正常な効果を出せないなどの指摘があり、近く平消防署から通達される。

問題は日常活動、日常点検が必要なので、全社員に徹底するよう注意があった。

【デパート屋上で避難整備を見る大和田市長】

内郷で詩吟教室　いわき市内郷支所は八日午後一時半から内郷公会堂で、詩吟教室を行う。

市体協理事会　いわき市は八日午後一時から産業会館で、市体育協会理事会を開く。

〝買物はカラー歩道で〟

本町通り完成　あすから歳末セール

平商店会連合会(山崎福次郎会長)の年末年始売り出しが明八日から一月六日まで二十九日間にわたって始まる。加入一千余の商店のほか大黒屋デパート、駅ビルのヤン・ヤンも協賛して行う。

下水道工事と歩道新設工事で長らく不便をかけた本町通りの一、二、三町目も十一月末に下水道工事が出来、両側には黄色と茶のモザイク歩道(一・九㍍)もほとんど出来、新しい街路灯も立って安心して買い物の出来る環境に生まれ変わった。

ただ車道(八・六㍍)は年末年始の工事は延期してくれという商店街からの注文で、グレーダーで整地したあとにサンロードをまいて防じん処置をし、舗装工事は一月二十日から一カ月ほどで完成させる手はず。

また歩道中央に立ちはだかる電柱も、近く歩車道の間に移転させる予定。

これで一応、年末商戦への道が開けたわけで、商店街としては念願のアーケード建設へ一歩前進したと、夏までには完成したいと準備を進めている。

売り出しは現金が当たる〝ジャンジャンセール〟で、特賞一万円、一等千円、二等五百円など。二百円補助券十枚で一回。抽せん所は三町目角の三幸デパート。

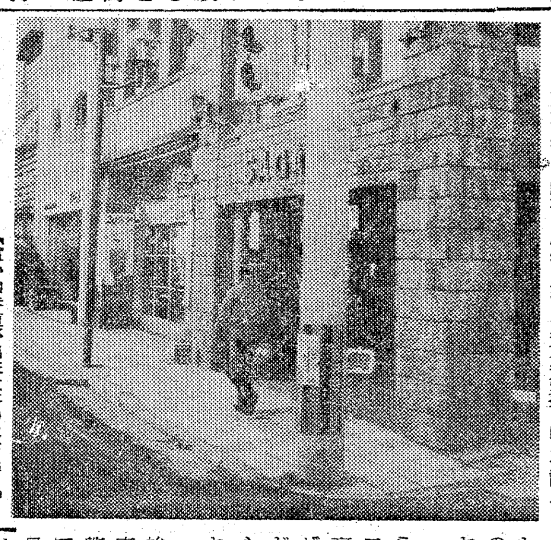

【買い物歩道が出来た平の本町通り】

交通事故

	発生	死者	傷者
いわき中央署	4件	0	4人
〃東署	3件	0	5人
〃南署	2件	0	2人

(6日・県警交通企画課調べ)

社員募集

◎編集局報道部記者(男子)　一名
▽高校卒以上・25歳まで

◎工務局印刷部オフセット要員(男子)
▽経験不問・高校卒程度・25歳まで

◎営業局販売部員(男子)
▽高校卒・18歳～40歳位まで
▽普通免許または自動二輪免許証所有者
※ご希望の方は履歴書持参のうえご来社下さい

いわき民報社
いわき市平字田町六三　電㉓一六六六代

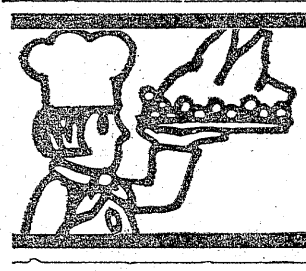
忘年会
新年会
ご予約承り中！
レストラン パル
平・三田小路　☎23-3588

メーカークレジット
3回払い～20回払い
カメラ月販(株)加盟店　カンノカメラ店
平・中町・大黒屋近く
TEL・74－7557

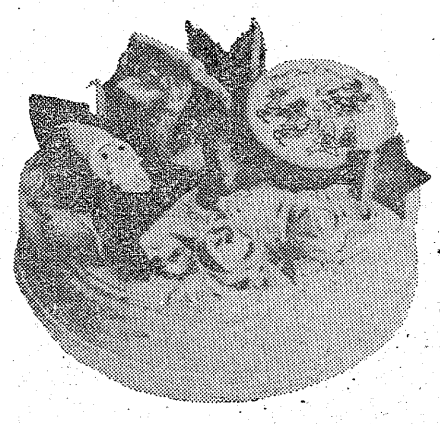

華やかな団らんの主役
ことしも、みよしのクリスマスケーキ
味もデザインもだんぜん違います！
★お近くの〈みよし〉でお早目にご予約ください
●お菓子の専門店
じゃんがらや通
みよし
★クリーム★チョコレート(同じ価格です)
5号・800円　6号・1,000円
7号・1,500円　8号・2,000円
9号・2,500円　10号・3,000円
★生クリームのケーキもご注文承り
5号・1,000円　6号・1,500円
7号・2,500円　8号・3,500円
9号・4,000円　10号・5,000円
常磐ハワイアンセンター
湯本店
日立店 高萩店 磯原店 勿来店 植田店
福島駅ビルのれん街
平本社・工場
平本店・銀座店・駅前店
平駅ビル店
小名浜店

わが家の冬料理

亡き母直伝 のいとこ煮

神長クニ子さん（ヨ）

私は富山県の農村に生まれ、冬の寒い日には、必ず母が作ってくれたのが「いとこ煮」です。これをお教えしましょう。

材料は大根、人参、里いも、生あげ、コンニャク、小豆、それに調味料と味噌です。

作り方は大根は皮をむき、五㎜ほどのギンナンに、人参も同じに切ります。コンニャク、生あげは三㎝ほどの角切りにします。黒いものは適宜に切り、初めに大根とコンニャクを水で煮ます。小豆は少し多目に別に柔らかく煮て置きます。少し煮てから小豆を入れてよく煮ます。残りの材料を全部入れ、小豆は焦げ着かないよう良く回します。小豆は煮れは煮るほどおいしいのです。最後に調味を少しと味噌を入れて味をととのえます。

大きな鍋にいっぱい作り、そのつど分けて温めて頂きますが、なんと言っても小豆を入れて熱いところを食べるのがコツです。「いとこ煮」を作るたびに、郷里のあの紺碧の空に真っ白い雪を冠った北アルプス連峰を眺めながら熱いいとこ煮を、ふうふう吹きながら食べたこと、そして亡き母を思い出しながら、今はわが家の冬の自慢料理の一つとなっております。

（常磐湯本町上川九・58歳）

Y・Hクリスマスパーティー

22日、ユースホステル

いわき市Y・H協会主催のクリスマスパーティーは二十二日午後四時から、平ユースホステルで行う。

同パーティーはY・H会員に限らず一般市民も参加出来ることから、多数の参加を呼びかけている。また、参加費は使用料のほかに五百円と二百円前後のプレゼントを持参という。

つり

川

本格的な寒さを迎え各河川のフナ、ウグイなどはほとんど深場に落ちてしまったが、横川の仁井田浦前、御殿前付近の深場を探せばフナが二十から三十匹つれている。

鮫川火力発電所火口付近ではあい変わらずボラがつれている。上遠野あたりの上流深場では、寒ウグイがつれ始めた。エサは川虫、ぶどう虫、イクラなど。また釣り人も減ってきており、最近は常連ばかり。

（平・西丸釣具店調べ）

横川の深場でフナ20匹 イシモチは投げ釣りで

海

小名浜港の沖防波堤は、さざり釣りでアイナメ、ガラ。八崎の防波堤まわりでは、アイナメ、ガラ、ドンコ、それに投げ釣りでイシモチがかかる。また三崎はドンコとアイナメ、ガラなど釣れるが、各釣り場ともアイナメは、三十㎝、ガラは二十五㎝ほどのもの。えさはサンマの切り身か、アオイソメがよい。

（小名浜・平野釣具店調べ）

市況

魚類

（6日午後1時正午）

七日朝の小名浜港は海上がシケたため水揚げが少ない。

【小名浜港】サンマ船六隻二十三㌧、底引船六隻十一㌧七十㌔、定置網船一隻二百㌔

▼サンマ　二万三千㌔　八〇―六四▼ヤリイカ　六千三百㌔　四六〇―二五〇▼マダコ　千五百㌔　四六〇―七〇▼ハモ　五百㌔　一八〇―一五〇▼メヒカリ　四百㌔　六〇▼ギス　二百五十㌔　八〇―三〇▼マイカ　二百二十㌔　四五〇―二五〇▼スケソウダラ　二百㌔　二五〇―一〇〇▼ヤナギ　二百㌔　一八〇―六六〇▼イシモチ　二百㌔　一七〇―五〇▼ノドグロ　二百㌔　六〇〇―六〇▼ヒイカ　二百㌔　一四〇▼サバ　二百㌔　四五▼メヌケ　百五十㌔　五〇〇▼ドンコ　百五十㌔　三〇〇―三〇▼ヒラメ　百㌔　一六〇〇―一〇〇▼水ガレイ　百㌔　八〇〇―五〇〇▼ムシガレイ　百㌔　六五〇―一五〇

【江名港】サンマ船一隻三㌧、底引船九隻八㌧

▼サンマ　三㌧㌔　六二▼ヤリイカ　五千四　四〇〇―一三〇▼イシモチ　六百七十㌔　一三〇―一二〇▼ハモ　六百二十㌔　二二〇―二〇〇▼ヒイカ　三百八十㌔　二〇〇―四一▼ヒラメ　二百㌔　一六〇〇―一〇〇▼ムシガレイ　百三十五㌔　七〇〇―一〇〇▼マイカ　百二十㌔　四六〇―二五〇▼スズキ　百㌔　三五〇―二五〇

【中之作港】サンマ船四隻七㌧、底引船四隻七㌧

▼サンマ　七千五百㌔　六〇―五五百㌔　四〇▼ヤリイカ　三千五百㌔　四〇〇―一七〇▼スズキ　四百㌔　四〇〇―一五〇▼マイカ　三百二十㌔　三八〇―二五〇▼タコ　二百㌔　三三〇―五〇▼ハモ　二百㌔　二二〇―一五〇▼イシモチ　二百㌔　一五〇―六〇▼スケソウダラ　百二十㌔　六〇―五〇

株式・前場

本日の市況は、ニューヨーク株式市場が二十五㌦高と急反発を好感して始まった。昨日の軟弱な地合を受けて下げた弱電値ガサ株、石油資源株、商社株、水産株に買い気運が集中して小確りとなった。反面建設株、食品一角はさえない動きとなった。朝方帝石、帝人、日石の資源株トリオ、シャープの材料株は反発したが、全体的に商いが薄いため、のび悩み的な商状となった。

おもな高いものは帝石十六円、白畠七円、東海上九円、郵船七円、アルプス九円、シャープ十円、日毛八円、日清紡八円、商船三井八円。

おもな安いものはアラ石九十円、東亜港六円、住原十三円、東洋七円、カルビス十九円、日化薬六円、電工銀十円、東急十二円。

【地元銘柄】常陽銀二百九十五円、呉羽化二百六十一円、常磐興二百二十三円、日化成百十八円、七十七銀商い出来す、東邦銀三百十七円。

ダウ平均五円五十七銭高の四千三百四十円八十六銭、出来高八千五百万株。

（平・水戸証券調べ）

野菜

▼ホウレン草　五〇―一五（東）▼菜類　二五―一〇（〃）▼白菜　一〇―二（〃）▼カブ　三〇―一五（東）▼ニンジン　八〇―二〇（〃）▼ゴボウ　二〇―三〇（〃）▼大根　二〇―一五（〃）▼ネギ　三〇―一〇（東）▼玉ネギ　一〇―九〇（〃）▼キュウリ　二五〇―五〇（〃）▼キャベツ　六〇―三〇（〃）▼サツマイモ　一〇〇―二〇（〃）▼ナガイモ　一五〇―四〇（〃）▼ジャガイモ　八〇―三〇（〃）▼トマト　二〇〇―五〇（〃）▼サトイモ　一三〇―六〇（〃）▼ニラ　三五―三〇（東）▼ピーマン　三〇―二二（〃）▼シイタケ九〇〇―五〇〇（〃）▼根ショウガ三〇〇―二〇〇（〃）▼ナメコ　五〇―三〇（〃）▼春菊　三〇―一〇（東）▼カリフラワー七〇―二〇（〃）▼玉子　一八―一五（〃）

果物

▼リンゴ　一五〇―七〇（〃）▼ミカン　九〇―四〇（〃）▼干しガキ　三〇―二〇（〃）▼バナナ　八〇―六〇（〃）

（丸平青果市場調べ）

みんぽう 映画案内

☆ひかり座（五・五〇）花のようなエレー（七・三〇）波止場（↓13日）

☆聚楽館（五・五五）激怒（七・四〇）シーラ号の謎（↓7日）

☆平東映（七・四二）ヤングお～！お～！日本のジョウシキで～す（九・〇〇）海軍横須賀刑務所（↓12日）

☆平東宝（五・五〇）二十歳の原点（七・二〇）朝やけの詩（↓11日）

☆アポロ座（六・一七）殺意の週末（七・五四）狼どもの報酬（↓7日）

☆名画座（七・二〇）用心棒（↓7日）

☆平ロマン劇場（五・二六）続発情族を剣ぐ（六・四〇）さすらいかもめ・釧路の女（七・五五）

※【常磐】

☆三函座　女の舌　女体飼育48態　濡れた谷間（↓11日）

※【小名浜】

☆国際　男はつらいよ・寅次郎恋歌　ツンツン節だよ全員集合　大当り三代記（↓7日）

☆磐城座　大江戸性盗伝・女斬り　発情族を剣ぐ　華麗なる性遊（↓7日）

☆金星座　刑務所暮らし千年半　実録・安藤組（↓10日）

☆銀星座　新猿の惑星　わらの犬（↓7日）

※【植田】

☆うえだ館　野良犬　必殺仕掛人・梅安蟻地獄（↓11日）

☆中央館　痴漢365　性のピンチ　感度バツグン（↓11日）

☆菊多館　大穴中穴へその穴　温泉おさな芸者　恐喝三億円（↓11日）

☆星　健一（小名浜）一一八〇
②九頭見　昇（同）二一四五
③山本　雄三（同）二一四三
H・G＝星　健一　二四六

※小名浜ザンギョーボール
◇カネボウ杯
①佐藤　龍也（小名浜）五九五
②西山　重幸（同）五八七
③田山　満（同）五七七
H・G＝田山　満　二一四

※平大黒屋ボウリング
◇ノータップチャレンジボウル
①横田　真郎（内郷）九一〇
②鈴木捨之助（平）八九九
③塩　徹夫（同）八九四
H・G＝横田真郎　二七八

きのうのボウリング

※小名浜ショッピングボウル
◇フジコシ杯

いわき民報案内

⊙…一ダン四行　一〇〇〇円
⊙…同一広告五回以上掲載は一割引き
⊙…お申し込み、お問い合わせは本社営業局広告部
電㉓一六六六代＝支社、支局、いわきPRセンター＝電㉓〇六九〇＝へ

家屋

貸家　一戸建て▽十畳八畳六畳▽台所ふろ水洗トイレ付き駐車可▽内郷御厩町（小学校近く）午後5時まで▽電㉒一五三一

貸家▽六畳、四畳半▽台所、▽都市ガス付き▽場所＝平・佃町NHKいわき放送局近▽交通至便▽連絡先＝電㉔三三二九

貸家　一戸建て▽台所四畳半トイレふろ付き▽駐車可▽場所＝平谷川瀬・泉町▽電㉔四七〇一・四二三三

新築　貸家一戸建▽六畳・六畳四畳半・台所・トイレ・ふろ有▽駐車可▽場所＝平上荒川字堀ノ内▽連絡先＝電㉓五〇一三

新築　貸事務所・店舗・住居付▽場所＝平・倉前県道面▽連絡先＝電㉔五六九一

アパート▽六畳四畳半▽日当たり良▽ガス・水道付き▽場所＝平字九品寺前33（鈴木アパート）▽連絡先＝電㉔六二六六

貸家　一戸建て▽六畳二間▽四畳半▽バス水洗トイレ付き▽駐車場有り▽場所＝平北白土堀ノ内バス停二分▽電㉓八〇〇〇

新築　建売住宅▽六畳六畳四畳半▽台所六畳▽外部モルタル、総アルミサッシ▽諸設備完備▽共立病院前▽電㉖一二二一

店舗　貸します▽約七六平方㍍（二三坪）▽場所＝平・南町角地▽連絡先＝電㉖一二五一（小野）

新築　高級アパート▽六畳四畳半▽台所四畳半ふろ水洗トイレ付き環境閑静▽駐車可▽場所＝平・明治団地▽電㊸三四九一

新築　高級アパート▽六畳四畳半台所▽平字手箱（ヨーカドーへ五分）▽バス水洗トイレ都市ガス▽連絡先＝電㉓九〇六一

雑件

社交　ダンス覚えたい方▽いつでも仲入会ください▽内郷・いわき共立病院前（瀬戸商会二階）▽上野ダンス研究会

お手　伝いさん募集▽年齢不問▽住み込み個室有り▽優遇します▽内郷・労災病院前（国井）▽連絡先＝電㉓一〇〇〇

土地

貸地▽場所＝平北白土▽面積二〇四平方㍍（62坪）▽三・三平方㍍七〇円▽連絡先＝電㉓一四六一菅野

募集

女性　求む▽数名▽高給優遇▽委細面談▽年齢不問▽平・田町　バー「山」・電㉔二三四七

男子　従業員若干名▽年齢不問▽普通免許所有者▽社保完備▽平字菱川町（電㉔二九三九）株式会社菅波食品店

運転　者▽チリ紙交換▽日払い六千円以上確実▽未経験者親切指導▽平下神谷・赤沼入口▽仙昭いわき▽電㉔四七三八

美容　師および インターン若干名（通勤）▽給与面談の上▽平・十五町目　野崎ビル2F『デル美容室』電㉓九四〇六

小鳥と金魚と犬　ペットフード　ペット器具　ワンチャン美容室　ホテル　総合ペットセンター　カワマタ　十五町目店　電㉓0892　ヨーカドー前店　電㉓0893　大専門店　電㉓9049　電㉓7055

急募　パート　自動車運転手　年齢不問　委細面談　江戸前　栄寿し　平・三倉　電23―3357

急募　■女子事務員　3名　・諸保険完備　・給与は月5万円以上　・年齢不問・委細面談　丸石砕石株式会社　平字材木町24　電㉔2454

美しい街……美しい看板　総合看板　プラスチック看板　自動車文字入れ　有限会社　コマツ看板店　工房　いわき市内郷御台境町新町前（たいらトルコ裏）　TEL（74）7466　夜間（74）3347

輸入洋酒・食品　市内配達・地方発送　みとわ　小名浜ショッピングセンター㊸3472

募集　12月中旬オープン　■ウエートレス　2名　年齢18～25歳まで　高給優遇　委細面談　イタリアン喫茶　サン・パルコ　平大通り　TEL・㉔3866

社員募集　▷男子セールス　2名　▷女子経理事務員　1名　委細面談・日曜・祝日は休み　各種保険完備　株式会社　横山万蔵商店　いわき市平上荒川字堀ノ内13の4　TEL・㉓2006

日本ドレスショップチェーン店　ハイファッション　コルエ　●全国でたった36店の選ばれたお店●　ファッション専門店の店内をぜひごらん下さい　●洋袋生地　●プレタポルテ　●ニットドレス　●ブラウス　パンタロン　●スカート　●Tシャツ　9・11・13号も取りそろえてございます　日本ドレスショップチェーン店　ハイファッション　コルエ　いわき市平・三町目TEL・23―6611

耳の不自由な方に　リオンの補聴器　リオネット（福祉法指定品）　富永電気商会　いわき市平字田町（平駅前）電㉔2496・6732

麗人募集　すてきなあなたも　応募してみませんか　日給　5,000円　お電話ください　クラブ　巴里　小名浜字上町電昼㊸3292夜㊸4255

募集　女子経理事務員　2名　◇18～40歳くらいまで◇経験ある方優遇◇各保険加入◇日祝日休み◇隔週2日制◇委細面談　三和興産株式会社　小名浜字芳浜11電㊸7171代

豪華カレンダーセール　●期間＝12月31日まで　お買い上げ　500円ごとに引換券1枚を　10枚でお好みのカレンダーを差し上げます　■邦楽カレンダー……コロムビア・ビクター・テイチク・クラウン・ポリドール他■ポピュラーカレンダー……東芝・キング他■ロックカレンダー……パイオニア・東芝■ニューフォークカレンダー……東芝■クラシックカレンダー……ポリドール■モダンジャズカレンダー……ポリドール・東芝■チェリッシュカレンダー　数に制限がございますので品切れの節はご容赦下さい　なお　締め切り後にても在庫分は差し上げますのでお申し出下さい　ミュージック・センター　天地堂　本店／平・電㉔2589■大黒屋店■小名浜店

忘年会・新年会は　ご予約はお早めにお申し込み下さい　なべ料理の季節！　・すきやき　・よせなべ　・ちりなべ　・しゃぶしゃぶ　ご賞味下さい　■ご宴会・ご商談にご利用下さい　※ご予算に応じます　割烹　谷口　平・二町目　電23―0208・0209

6号駐車場　平駐車場　平中央駐車場　各指定駐車場完備　寿し処　千成　せんなり　平（平和通り）電㉔七七五四