夕刊
いわき民報
いわき市平字田町63ノ7
いわき民報社
◎ 振替口座（郡山）4028
本社 0246 ㉓1666
小名浜支社 0246 ㉒3560
常磐支局 0246 ㊷2380
勿来支局 02466㉒2903

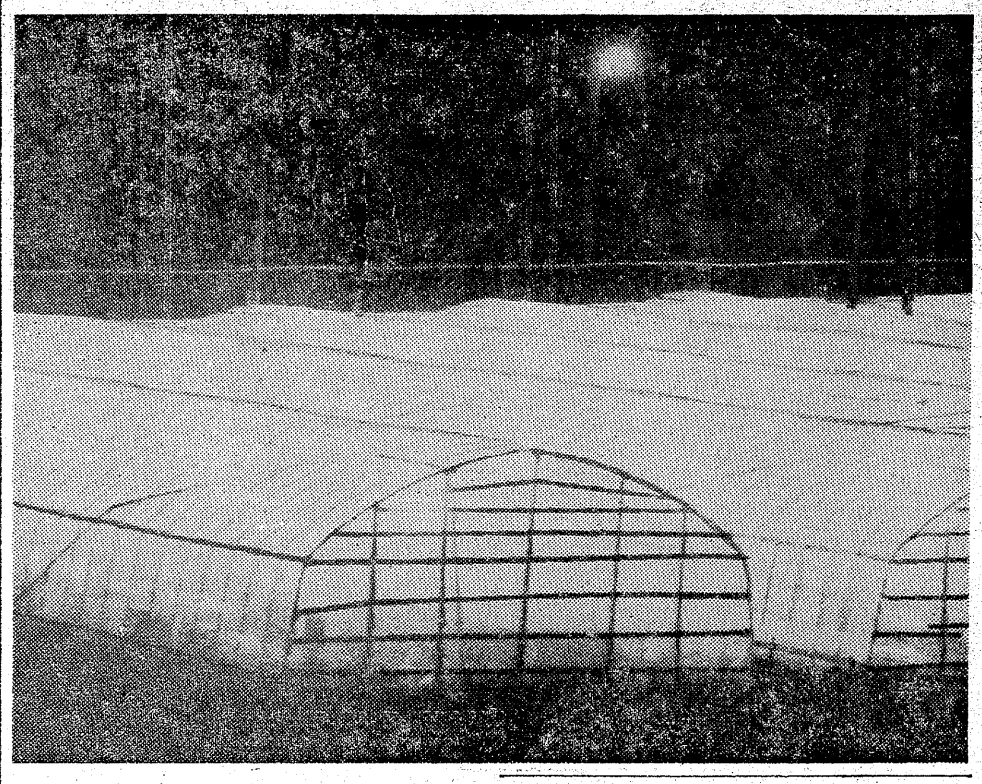

よい子を守る

小中学生の冬期生活懇談会

生徒とPTA

〝門限は四時半です〟

大型店には父兄と同伴

もうすぐ楽しい冬休み。小・中学校は二十五日から一月七日まで休日になる。この間学校を離れて家庭生活に入るわけで、やもすると私生活が乱れがちになる。そこで、冬休みを事故なく過ごすためにはーと、平方部小・中学校生徒冬期生活懇談会が六日午後一時半から、平二中に十八小・中生六十人、PTAなど三十人が集まって開いた。

寒さに負けず早起き

【小学校】▽クリスマス、お正月と楽しい行事がいっぱい。でも余りウキウキすると失敗のモトになってしまう。けじめをつけることが大切だ。勉強は二学期のまとめとして冬休みの友を中心に低学年は三十分、中学年は一時間、高学年は一時間半、家の中が忙しくならない午前十時ごろまでに済ませてしまう。日記をつけることは自分の考えをまとめたり、漢字練習に役立つ。また長い休みの時でなければできない自由研究を積極的に実践してみるのも良い。

▽外出した時は『暗くなりはじめる午後四時まで』に必ず帰宅すること。また家族も四時以降は使いに出さないようにする。町へは名札を付けた小学生らしい服装で出かけ、友達同士でデパートへ入らないように。もちろん「〇〇君と、〇〇に行ってきます。帰りは〇時」とはっきり家の人に声をかけよう。お母さんを心配させないように、水すべりや火遊びなどの危険な遊び、線路や工事現場の近くでの遊びはやめよう。

▽北風に負けず元気に遊び、帰ったらうがい、手洗いを忘れずに。早寝、早起きをして学校に通っている時のように生活にリズムをつけること。病気をしている人は休みの間に治療してしまう。手洗い、歯みがきは習慣づけよう。

▽交通規則は必ず守り、もう一度安全を確かめよう。自転車はよく整備した身体に合ったものを、公園やサイクリング道路など安全な場所で乗る。サイクリングの予定は休み前にたて、計画を先生に知らせておく。

▽そのほか、年末年始とお客様が多くなる季節なので、正しいあいさつや言葉使いを身につけよう。お年玉は小遣い帳をつけてムダ使いをせず、貯金を心がけよう。

ます小学生は午後四時、中学生は午後四時半を門限として必ず帰宅し、家族は使いにも出さないようにする。デパートなど大型店舗は父兄同伴でなければ行かないなどを申し合わせた。ことし市内での小・中生の事故発生件数は六十八件もあり、月平均八・五件の発生率をみている（十一月末現在）このため交通規則を守る、自転車の整備再点検を行うなど交通安全について特に熱心に討議された。

外出は制服制帽で

テレビはほどほどに

【中学生】三年生は受験勉強の追い込みの時期、一年生は初めて学習した英語、科学の整理に入らなければならない。学習時間は各自の能力に合わせるが、一年生は二時間以上、二年生は三時間以上、三年生は四時間以上。教育テレビ、ラジオを活用すると効果が上がるが、ナガラ勉強はしない。

▽町に出かける時は地域によって事情も異なるが、原則として制服制帽をきちんと身につけて中学生らしい服装で。町の中では『午後四時半以降』遊んでいない。友人関係はこの時期で特に大切な問題だが、保護者がよく知っている良い友人と交際すること。各学区で交換された危険個所地図をよく見て、交通事故の多い道路、土砂くずれの心配があるところへは行かないようにする。ボウリング、アーチェリーは保護者同伴でない限り禁止する。年中行事が多く行われる季節だが、地域の生徒会を利用して小学生を指導する立場で参加すること。部屋の中に入りがちだが、ぼんやりテレビを見て過ごさない。ゆっくり文学小説を味わって読んでみよう。

自転車に乗る前には必ずブレーキ、ライト、ハンドルを点検して、身体に合ったものを乗るように。町の中の交通量の多いところでは、ドロップハンドルなどの不安定なスポーツ車には乗らないようにしよう。交通ルールを守り、安全は再確認すること。安全確認に、しすぎるということはない。

事故もなく、有意義な生活を送るために、友達同士がお互いに注意し合って楽しい冬休みを過ごそう。

草野で老人の交通教室　いわき市は十日午後一時から草野生活改善センターで、老人交通教室を開く。

10日から閉店を夜8時半に

平駅ビルの飲食店街

平ステーションビルの商店街〝ヤン・ヤン〟は、エネルギー不足に対処、重油、電力などの節約のため十日から二十四日まで十五日間、三階飲食店街の午後九時閉店を三十分間短縮、八時半に繰り上げ閉店する。

従って二十五日からは九時閉店の平常に戻す。

電照イチゴにも燃料規制が

【不夜城と化したビニールハウス群＝平・藤間地区で】

〇…〝今年もイチゴの電照栽培が…〟といえば聞こえは良いが、石油危機のあおりを受けて重油の供給が思うに任せず、おまけに値上げ、そして節電と三悪条件が重なって、生産者はまさに四苦八苦の現況。

〇…それでもビニールハウス内は真夏のような暑さで、真っ白なイチゴの花が咲き乱れ、クリスマスや正月には出荷される。

〇…真冬にイチゴを生産し、食べるのもドンヨクな人間の要求、いや自然への挑戦だが、それには限りある資源の浪費？という大きな犠牲を伴う。それが現実となって、重油、電力の規制を招いたといえば言い過ぎか。イチゴだけが電灯の光を太陽と間違えず、正直に育っていく。

才言

▼…冬休みの小中学生の生活申し合わせが決まった。暗くなったら外出しないという初めての決断が守れるのは、親の理解と協力がなくては実現不可能。子供の〝指切り〟を破るのは、いつも大人なのだ。

▼…市役所のケチケチ作戦が成功している。冬部屋とも窓際は消灯し、二台に半減したエレベーターが忙しく上下している。暖房もない。だが太陽の当たる南側の部屋は南国、陰の北側は北国の寒さ。だが暖房は一律なので調整は不可能。つまり設計のミス。

お知らせ

石油危機にともなう電力制限によって、新聞用紙の不足はますます深刻になり、メーカーから二五％割当削減の通知を受けましたので、いわき民報社は十日付紙面から二％減少し、八％建てに変更することになりました。用紙事情が好転するまでの緊急措置ですので、ご了承ください。なお八％建てによって、一部紙面に変更がありますが、内容の充実に一層努力する所存でありますので、引きつづきご愛読くださるようお願いいたします。

いわき民報社

みよし
じゃんがら
みよし

格調高い紳士服
テーラーオガワ
平・白銀町電74—3854

こんど　とても有利な
ワリチョー（ボーナス特別割引債）が出ました
大切な資金をより有利に育てましょう
特別募集期間中（自：昭和48年12月10日 至：昭和49年1月12日）
利回り　年6.997%
山吉証券（ヤマキチ）
いわき支店
いわき市平字白銀町29　電74—9125代
本社＝東京・日本橋・兜町

火葬場、ごみ焼却場は優先に

重油　市が業界へ申し入れ

県いわき商工労政事務所では石油不足の対応策として学校、消防署、病院などの公共施設で使用する重油、灯油、軽油などの石油製品については優先的に供給するよう県石油商業協同組合いわき支部に申し入れたが、今のところ石油製品が入手出来ず業務に支障をきたしたという施設は一件もない。石油不足は深刻化する一方なので来年一月から二月にかけては石油製品が確保できず業務に支障をきたす施設も出そうだ。一方、公共施設については何らかの形で供給確保策をとっているが、一般家庭については具体的な対策もないままで、お手上げの状態。

石油製品は全国的に品不足となっているが、いわき市内でも工業用の転換需要が増えているうえ、貯蔵能力が小さいことも手伝って、販売業者も一カ月以降の見通しは立たない。また品不足に伴って規制格を無視、価格はエスカレートするばかり。

このため同商工労政事務所ではスムーズな供給を図るため、十月はじめ県石油商業協同組合いわき支部に供給の協力を求めた。

それによると灯油、軽油、A重油の石油製品のいずれかを使う学校、消防署、病院などの公共施設で、いまのところ不足だとして供給を申し入れた施設はないが、来年早々には不足に見舞われることも考えられるとして、市の施設である三ヵ処理場、火葬場など十三施設が業務に支障のないよう供給して欲しいと同商工労政事務所を通じて業界に申し入れをした。

雑巾三百枚を寄贈

〝孫がお世話に〟と老女

孫がいつもお世話になってますいわき市内郷綴町一之座五二、緑川トヨさん（七）はこのほど綴小学校を訪れ、丹精こめて作った雑巾三百枚を同校にプレゼント、教職員や児童に感謝されている。

同校にはトヨさんの孫、誠一君（三）＝六年生＝と勝美君（八）＝三年生＝が通っており、この雑巾は「いつも学校のみなさんにはお世話になっているので何かの役に立ちたい」と考え、去る十月の中ごろから毎日暇を見つけてはこつこつ縫い上げたもの。

トヨさんは高齢のため耳も遠く、視力も少し弱ってきているが、体はいたって健康そのもの。「雑巾は手で縫わないと柔らかくならないので使いすらい。ミシンはダメ」と、暖かい日ざしが差し込む居間にすわって日なたぼっこをしながら今日も古い手拭いやタオルを利用、目が不自由なのに器用に指先を動かし、一針ひとはりていねいに縫いつづけている。

平幼稚園でクリスマス礼拝

いわき市平字材木町二三の平幼稚園（高橋文子園長）は九日午後二時からクリスマス礼拝を行う。

上山田で林野近代化整備説明会　いわき市は九日午後一時から上山田公民館で、上山田入会林野近代化整備説明会を開く。

【今日も雑巾縫いに精出すトヨさん】

川部で結核検診　いわき市勿来支所は十日午前十時から午後三時まで川部公民館で、一般住宅結核健康診断を行う。

四倉で流感の予防接種　いわき市四倉支所は十日午後一時から同三時まで大浦小、第二幼稚園で、インフルエンザ予防接種を行う。

〝目でみる郷土史〟

草野日出雄さんが出版

「写真で綴るいわきの伝統」が出版され、市内の各書店から発売され話題になっている。著者は日本写真報道連盟・全日本写真連盟に所属している。草野日出雄さん（四九）＝はまし役員・いわき市小名浜花畑町＝で、鑑修が日本民俗学会会員和田文夫さん。B5判アート紙・二百ページ、収録写真二百六十余点。

いわきの天地もいつしか高度経済成長に破壊され、先祖から受け継いだ風俗や習慣がだんだん失われつつあるなかで、郷土生まれの草野さんが写真家としてやらねばならぬこと、いわきのムラやマチをくまなくめぐり歩いて、その地、その浜の伝統的映像を記録することであった。

この本の写真にはそれぞれメモ風の解説六百字が添えてあり、目で見る郷土史として評判をよんでいる。民俗芸能、まつり行事、伝統産業、社会生活、信仰など各分野にわたって整理されてあり、撮影以前の企画性と鋭敏なカメラアイは高く評価される。いわき市教委推薦図書であり、十五日の予約期間中は特価千円。

会と催し　9日

【平市民会館】▽いなり幼稚園保育発表会（午前9時）ホール▽東京フィルハーモニー管弦楽演奏会（午後5時）ホール▽市民文化祭三派合同謡曲大会（午前9時）大会議室▽田口・遠藤家婚礼（正午）結婚式場、第一会議室

【磐城市民会館】▽ピアノ発表会（午前9時）大ホール

【勿来市民会館】▽小川・佐々木家婚礼（午前11時）結婚式場、大中会議室▽菊地・吉田家婚礼（午前10時）結婚式場、大中和室

【平公民館】▽敷養講座（午前10時）第一和室▽一絵画研究（午後零時30分）第一ホール

【常磐公民館】▽佐藤・渡辺家婚礼（午前11時）第一会議室▽水野・吉田家婚礼（午前10時30分）第二会議室▽モダンバレエレッスン（午前9時）第三会議室▽料理教室（午後4時）調理室▽俳句研究会（午後1時）日本間

【磐城体育センター】▽吉田・鈴木家婚礼（午前11時）ホール▽矢萩・沼田家婚礼（正午）日本間▽福地・藪内家婚礼（午後零時30分）2F

【ことぶき会館＝いわき民報ビル】▽高橋・永山家婚礼（午後1時）3F▽猪狩・後藤家婚礼（午前11時）5F

【しゃくなげ会館】▽刈込・小野家婚礼（午後零時30分）3F▽谷・矢吹家婚礼（午前11時30分）5F▽渡部・永崎家婚礼（正午）5F

【草野ホール】▽高校美術教員展（午前9時）美術ホール

【ことぶき会館＝いわき民報ビル】▽鈴木・大楽家婚礼（午前9時）会館

※10日

【平市民会館】▽船生・鎌田家婚礼（正午）結婚式場、大会議室▽猪狩・村上家婚礼（正午）結婚式場、第一会議室▽佐藤・伊藤家婚礼（午前11時）結婚式場、展示ホール▽いわき地区訪朝報告会（午後6時）大会議室▽労働学校（午後6時）第一会議室

【磐城市民会館】▽遠藤・星野家婚礼（午前11時）日本間、中小会議室

【勿来市民会館】▽下山田・山野辺家婚礼（午前11時）結婚式場、大中会議室▽佐川・阿部家婚礼（午前10時）結婚式場、大中和室

【平公民館】▽平民踊協会（午後6時）小ホール

【いわき産業会館】▽大原・佐々木家婚礼（午前9時）全館▽市商連商業問題懇談会（午後1時）第一会議室

【常磐公民館】▽岩者サークル（午後6時）第三会議室▽常児連幹事会（午後6時）日本間▽民謡サークル（午後1時）日本間

【磐城体育センター】▽ムトウ展示即売会（午後1時）全館▽料理教室（午前10時）3F調理室

【しゃくなげ会館】▽増子・山口家婚礼（正午）5F▽小野・田中家婚礼（午後2時）5F

【草野ホール】▽康端悟個展（午前9時）美術ホール▽丸ほん会議（午後6時）小ホール

【いわき産業会館】▽大原・佐々木家婚礼（午前9時）全館▽市商連商業問題懇談会（午後1時）第一会議室

あすの特売

◇大黒屋▼五階＝オール呉服歳末謝恩大処分市（ベルベットコート一八、〇〇〇円、ウール半天二、〇〇〇円、附下着尺三八、〇〇〇円、喪服セット二八、〇〇〇円、和装タイツ五九〇円、仕立上り紳士用アンサンブル一二、八〇〇円、仕立上り小紋きもの九、八〇〇円）▼六階＝防寒衣料特別奉仕会（ワンポイント▽ネックセーター・ワンポイントポロセーター・オール正札の5割引き、婦人パンタロンスラックス五八〇円）、紳士三つ折さいふ九八〇円、電話カバー二五〇円、ビジネスバッグ一、八〇〇円、紳士キルティングジャンバー一、七八〇円

【10日】◇大黒屋▼五階＝オール呉服歳末謝恩大処分市（ガーゼねまき一、四八〇円、ホームコート一、五〇〇円、正絹仕立上り紋羽織一四、八〇〇円、黒共帯七、八〇〇円、正絹紋帯揚一、五〇〇円）▼六階＝防寒衣料特別奉仕会（紳士アノラック二、八〇〇円、紳士スラックス一、九八〇円、紳士バルキーカーディガン一、九八〇円、紳士皮手袋九八〇円）、割烹着・エプロン2枚で九八〇円

あさっての停電

▼勿来地区＝（12時～15時）植田町天神町

▼久之浜地区＝（9時～12時）大久町の一部

天気予報　玉半提供　☎五〇三二

（小名浜測候所調べ）

【今夜】西または南よりの風、晴れ。

【明日】南のち西の風、晴れから時々曇って小雪がちらつく。

【あさって】西の風、だいたい晴れ。

【海上】今夜、明日とも多少波のある程度だが、やや高くなる。明日、多少波。

（異常乾燥注意報が出ている）

あすの暦

12月9日（日）

旧暦	11月15日	勝	37	20	27	25	10	12	45	44	
曜		先	6	16	15	5	4	14	8	21	
日出											
日入											
月出											
月入											
満潮											
干潮											

妻近藤カヌは十二月七日午後二時二十分八十三歳の天寿を全うして永眠いたしました　ここに生前のご厚誼を深謝し謹んでお知らせ申し上げます

追って葬儀は十二月九日正午自宅を出棺いたします

昭和四十八年十二月八日

いわき市小名浜字中明神町一七

喪主　近藤安雄

嗣子　近藤俊彦

親類代表　宮藤俊昭

友人代表　関志賀平

同　小野寺要一

おでんのカラシが鼻にきてまた泣かされたわ

日曜定休

たいら・新田町　でんわ㉓三〇八四

のれん＋新鮮＋誠意②

味ひとすじに

うどんすき　好評です・ご家族づれでどうぞ

ご商談や会議・ご宴会にどうぞ　ご家族おそろいでお食事どころにもぜひご利用くださいませ

割烹　つぶ

小名浜／電㊹3311代

住宅建築のご相談は

住宅コンサルタント

建築設計施工　鈴広建設

いわき市平字六人町一一　電㉔三九三四

コクヨ事務用品スチール家具　藤森商会　平・かじ町　㉓二二九六

父丹賢一は病気療養中のところ十二月七日午後七時半八十歳の天寿を全ういたしました　ここに生前のご厚誼を深謝し謹んでお知らせ申し上げます

追って十二月九日午後一時火葬に付し十二月十一日午後一時自宅を出棺いたします

昭和四十八年十二月八日

いわき市小名浜字古湊三

喪主　丹勇太郎

妻　丹賢

親類代表　玉村充

丹邦昭

ハルヨ

合資会社　カメラの伊勢丹

弊社前取締役社長丹勇太郎殿厳父丹賢一殿は病気療養中のところ十二月七日午後七時半八十歳の天寿を全ういたしました　ここに生前のご厚誼を深謝し謹んでお知らせ申し上げます

追って十二月九日午後一時火葬に付し十二月十一日午後一時小名浜字古湊三の自宅を出棺いたします

昭和四十八年十二月八日

いわき市小名浜花畑町一五の四

常磐カラー株式会社

取締役社長　清水信弘

プランデー入りの名菓

全国地方発送承ります。

シェリブラン

平和の　松月堂　IWAKI SHOGETSUDO　レストラン　松月　TAIRA

平銀座店／平駅ビル店／小名浜店／大黒屋店

イトーヨーカドー店／植田店／湯本店

納まらない越冬資金

今日、こと納め・納めの薬師、歳事では納めの誉ですが、ボーナスがまだまだの所がいっぱいのようです。社長さんお願いしますよ。

■なごやかなゆとりを【麦飯昼膳】三〇〇円

★忘年会・新年会のご予約を承ります。

炉ばた焼　花乃木

いわき市平駅前中央通り（幕田ビル2階　電話23－七一八九

ともし火近く酒酌む父は過ぎし炉ばたの鍋の味を語る

味レ鍋の即味二川政の一（なべの味即ち川政の味）

・一月九日TBSテレビ推選全国味自慢福島県いわきの味として放映されました

・あんこう料理もそろそろおいしくなりました

・50名様までの大小宴会予約中です（席料無）

郷土酒亭　大衆座席　炉ばた　川政

植田町　電㉓三五二五代

越　フジコシ

年末はとかくおくれがちです

地方発送のお歳暮はお早めにお出し下さい　全国発送実費でうけたまわります　郵送がかなり遅れるみとおしですのでお急ぎ下さい

明治屋フルーツセット　一、五〇〇円から

明治屋デザートセット　一、五〇〇円

トワイニング紅茶セット　一、〇〇〇円

日東紅茶セット　一、〇〇〇円

（平店本館四階贈答用品会場）

理想に近い財政運営

47年度決算に審査意見

いわき市は四十七年度決算を十二月市議会に上程した。これによると四十七年度決算は一般会計・特別会計合わせて三百七十六億九千五百九十万八千円で十五億五千九百六十九万九千円の黒字で九六・二％の執行率だった。これは前年度の三百二十四万三千四十五万八千円の黒字十一万六百七十七万円の執行率九五・八％を上回る執行率となっている。

しかし予算の伸び率では前年の二五・五％に比べ一六・二％と九・三％落ちており、政府の抑制政策により来年度も大きな伸びは困難なようだ。

監査委員会による審査意見によると、予算執行では当初予算三百十四億四千九百七十二万五千円、補正予算額五十五億七千二百二十六万九千円で、継続費及び繰越事業費繰越財源充当額六億七千三百九十一億四千万円に対し、歳入では一〇〇・三％の執行率で前年より一・一％の上昇、歳出では九六・二％で〇・四％とそれぞれ上昇し、おおむね計画的な執行が図られたと認められる。

一般会計の収支をみると、形式収支六億五千七百五十一万七千三百八円から、翌年度繰り越しの一億七千三百二万二千七百八十五円を差し引いた実質収支は四億八千四百四十九万四千五百二十三円で、これは前年の実質収支五億六百六十二万一千四百九円を引いた単年度収入では二千二百十二万六千八百八十六円の赤字となった。

だが前年度収支は二千七百四十三万七千八十八円の黒字なので、交互に黒字、赤字を示すのは理想に近い財政運営とみなされる。

とはいえ未収の市税その他については一段の努力がのぞまれるというもので、三割自治の財政収支としては運営がよろしいと『良』の結論を出している。

31日から値上げ

常磐ハワイアンセンター

入場料
宿泊料

常磐ハワイアンセンターでは、年末の三十一日から入場料、宿泊施設料金を値上げする。値上げ幅は約二二％。

それによると入場料はおとなの一般六百円、団体五百五十円、宿泊客五百円、こども一般三百円、団体二百八十円、宿泊客二百五十円で、一律に大人は百円、こども五十円値上げし、入場料の引き上げ率は二〇％になる。

宿泊施設はレストハウスが二千三百円、ホテル五千円、ホテル和風別館三千七百円などに料金を改定した。

現代日本画 洋画新作展

14日から平市民会館

宮城県仙台市の仙台画廊は十四日から平市民会館で、織用広喜、向井潤吉などの流行作家の作品約五十点を集め、十五日までの二日間、現代日本画・洋画新作展を催す。

商店街

180円＝小名浜名店街マルイクリーニングでセール＝は12日まで180円セール。

ケーキ＝小名浜名店街和洋菓子の店トウシャでは予約＝Xマスケーキ予約承り中。

小泉屋書店＝小名浜字本町小泉屋書店では店内改装＝店内改装中のところ完成。

助川写真＝小名浜字本町の助川写真館では10日＝電話変更＝正午から電話八八八番（代）に変わる。

10周年＝小名浜二小前衣料の記念＝三友では開店10周年記念大売り出しを9日まで。記念品進呈。

あすの運勢

小川石洲

十二月九日（日・先勝）

【1月生】思いがけぬ障害がある持てる力をフルに発揮せよ
【2月生】周囲の動きにまどわされやすい、マイペースが有利
【3月生】今の行動に反省の必要がありそうだ、猛進つつしめ
【4月生】新しいものを求めて動く傾向がある、軽率に動くな
【5月生】目先に迷えば大運を逃がす、計画立てて行動せよ
【6月生】気にいらぬ相手にも誠意を示せ、何かとプラス生む
【7月生】妨害されて患うように

ならぬ、無理押しせず徐々に
【8月生】情勢は心配するほど悪くない、自信持って行動せよ
【9月生】自分の実力に自信を持て、他力に頼ればマイナスに
【10月生】過ぎたことにくよくよするな、心機一転し運ひらく
【11月生】多少の無理しても心配ない、引っ込み思案はマイナス
【12月生】うまい話を耳にすることがある、だが軽率に乗るな

◇　◇

十二月十日（月・友引）

【1月生】甘い誘いに軽率に乗るな、マイペース守って結果吉
【2月生】背伸びするような無理をするな、自力に応じて動け
【3月生】周囲から不快なうわさを聞く、聞き流せば消え去る
【4月生】情勢の変化にとまどう傾向がある、冷静さ失うな
【5月生】何かと早めに進めて有利、ぐずぐすすれば失敗する
【6月生】思いがけぬ運をつかむことがある、思い切って出よ
【7月生】ある程度の目的を達せられる、欲出して深追い禁物
【8月生】自信過剰は思わぬ失敗を招く、周囲の動きに従おう
【9月生】秘密をもらせば不利を招く、言動には十分注意せよ
【10月生】理論に勝っても利益にならぬ、協調はかり結果よい
【11月生】困難多いが見通しは明るい、信念持って当たり好転
【12月生】他人事にあまり関わるな、今は自分を守るのが先決

100貨店

年賀はがきを買ったまま、年末のせわしさに追われて、いつ書き出せるか見込みが立たない。困ったと思いながら毎日が過ぎていく。子供達は、絵を書いたりして年賀はがきを出すのがとても楽しみといった感じ。正直言って、はがきを出すのがちょっぴりでも苦痛と感じては、送る相手に申し訳ない◆毎日、何枚かずつ書いていれば、知らず知らず消化出来るのだが、いつでも追い込まれないとその気にならないから困る。年賀はがきも印刷をしたのでは面白くない。ふだん印刷物を見ているせいか、自筆ものの方が親しみがある。印刷した場合でも、多少書き込むといい◆前にいただいた年賀はがきのなかに、毎年きまって西暦年数で、その年の干支（エト）をレタリングしたものがある。これを考えるのが難しい。今年はどんな絵を考えたか、と楽しみである。一九七四年という数字はゴロでみると「いくじなし」となる。四十九年の日本経済は四苦八苦のトラ年◆トラは千里走って千里もどるという。戦時中はトラの絵に千人針といって、通行人ひとりひとりから一針ずつぬってもらい、出征兵士にもたせてあげた。これがあれば必ず死なずに戻れるという縁起のいいお守りだったわけ。だがトラ年に結婚すると、「千里走って千里もどる」ので離婚を連想する◆そこで、来年は縁起が良くないと言うので、出来るだけ、今年中にきめるため、十二月の押し詰まった中で結婚する組も少なくない。だが実際には、そんなことを無視して来年にする組もある。とにかく、今から三十年前の昭和十九年はガソリンは皿の一滴、ゼイタクは敵と言われ、常磐交通創立三十周年の記念キップにもあったが、木炭自動車が走った。石油不足がもたらした不況で、日本経済はまた三十年前に戻りつつある。（龍人）

剣の天地

池波正太郎作
中一弥画
（128）

上州一本槍（十八）

いまや、

上杉謙信と武田信玄の対立は、

『ぬきさしならぬもの……』

となってきている。

上杉謙信は、永録二年（西暦一五五八年）に、五千余人の騎士と兵を従え、越後・春日山の本城を発し、はるばる京都へおもむき、十五代将軍・足利義輝に謁見（えっけん）をした。

足利義輝像

このとき、謙信は越後から日本海に沿った街道を越前へ出て、近江をぬけ、京都へ入った。

『これは戦さにまいるのではない。京を見物し、将軍家に謁見をするためであるから、通行をゆるしていただきたい』

と、上杉謙信は、越前の領主・朝倉義景や、近江の六角義賢に手紙を送り、

『承知いたした』

との了解を得ている。

こうして、

『上杉謙信上洛』

の報をきいた将軍・足利義輝は、

『待ちかねたぞよ』

大よろこびであった。

いまや、妻微（すいび）の一途をたどる足利将軍の座に、義輝がついたときは天文十五年で、ときに義輝は一歳の少年にすぎなかった。

もとより、

『名のみの将軍』

なのである。

いまの足利将軍と、その幕府は大名たちの傀儡（かいらい）にすぎぬ。

しかし、皇室や朝廷と将軍との関係は、むかしから密接にむすびついており、戦国大名が、

『天下の大権』

を、つかみ取るため、その名目（みょうもく）を通すには、天皇と将軍は、

『欠くべからざるもの』

と、いわねばならぬ。

天下は乱れ立ち、諸国に戦乱は絶えない。

しかし、かたちだけではあるが、日本の秩序は、この天皇と将軍によって、たもたれているのであった。

なればこそ、天皇と将軍の信頼をうけて、

『自分が天下を統一するのだ！』

という名目があり、それにふさわしい実力をそなえた戦国大名が、いうまでもなく、

『天下人』

と、なるのである。

そのときにこそ、日本の戦乱は終る。

これは、戦国大名の立場である。

そしてまた、足利将軍には、

『将軍としての……』

立場があるのだ。

●プラスチック看板●屋外広告看板●美術工芸看板一般
クラフト はなわ（よいいろ）☎74－4116
工場／いわき市平字童子町3の1　代表　塙　栄二

常夏のハワイムードを……
デラックスハウス　サウナ付きおへやもあります
各室電話設備・カラーテレビ付き
ただ今サービス期間中
ホテルニューハワイ
小名浜・米田馬場（鹿島街道）　電58－3034

12月15日堂々オープン！
●忘年会・新年会ご予約承り中
●冠婚葬祭にもご利用ください
●大小宴会場・会議室・パーティーホール有り
湯本温泉　≪駐車場完備≫
ホテル まるいち
いわき市常磐湯本町三函　電42－3016

函材コーナーを
二階売り場に特設しました
二階売り場
高校用参考書・楽器
アクセサリー贈答用品
事務機械
一階売り場に
'74年度当用日記
ポケット日記
かるた・トランプ
どうぞ　二階売り場をご覧下さい
マルトモ書店
いわき市平・四町目　☎74－6161代

大野写真館☎74－2372

読書感想発表大会より

差別に泣く部落民

裏側の歴史に注目を

田中漾子

いわき市教委主催による第二回いわき市読書感想発表大会は、先月十八日常磐公民館で開かれ、第一部（読書）では〝橋のない川〟を読んで〟を発表した、いわき市常磐関船町天津の田中漾子さん（四五）、第二部（体験部）で〝なかよし文庫の普及活動〟を発表した同市植田町本町三丁目、佐川千賀子さん（三三）が注目を集めた。次は田中さんの発表内容。

蟻が砂糖に群がる様に、活字とみればどんなものでも読まずにいられない雑読の私が、数多く読んだ本の中から、この一冊を選び出した理由を話したいと思う。

私はこの小説を二回読んだ。一回目は昭和三十六年発刊当時、まだ若かった私は組合活動の活発な職場にいた。機関紙などで盛んに紹介されたので、単なる左翼文学として読みすごしてしまった。

内容は明治三十七年にはじまり、大正の末期まで大和地方のある特殊部落の住人の一家を主人公にして、いわれのない差別に苦しみながらも、一歩ずつ明るい未来への道を踏みしめて行くのだが、その背景に日露戦争、米騒動、シベリア出兵、そして水平社運動など否応なく巻き込まれてしまった。精一杯立ち向かってゆく主人公たち。完結は関東大震災ごろまでの激動期を、部落民の立場から書かれている全六巻の大作である。島崎藤村の名作「破戒」の主人公丑松も矢張り、同じく部落民として悩み苦しむことは同じであるが、ひたすら恐れ、隠すだけで内へ内へと巻もっていったのとは反対に、こちらの主人公達は大変力強く積極的に生きている。

私頭の中に特殊部落の存在がこびりついていたのであろうか。また、ふと読み直してみたい衝動に駆られて一気に読み通した。そしてその著者住井すゑが、生まれ育った奈良盆地で十二歳の少女のころ、身辺の随所に見られた部落民の生活を知り、常々しいたけられ、非人間的な扱いを受けていることを、少女の心に激しい怒りと悲しみを刻みつけて半世紀後、その余世を部落解放運動に捧げる決心をして、この著作にとりかかったのだそうだ。その心の傷を私は本当に本物だと思う。七十歳近い著者の年齢で、容易なことではないであろう。その執念に強く心に惹かれ共感したのだ。

しかし小説を読んだだけではなんとなく物足りなく、もっと深く知りたいと思っていた時、図書館で講座「部落」全五巻をみつけた。部落の歴史からはじまり、現在の実態までを科学的に研究されたもので、中身の濃さに、私の能力では一通り読んだだけで、すべてを理解することはとても無理であるが、概要だけは掴めた様な気がして少し落ち着いた。全五巻の中で、特に「部落の歴史上・下」は通常の歴史書には見られない、歴史の裏側が、古代から現代まで連綿と続いているその差別の実態に驚かされた。

古代すでに賤民として区分され、品物や牛馬のごとく売買されることもあったとか。万葉集などにも数は少ないが、奴婢を差別する貴族の観念が強っている歌もいくつか見られる由。歴史は移れど、それらの人々が浮かぶ瀬はなく、中世に至り親鸞上人を始め宗教家が救済にあたったが、それでも精神的な救いだけに止まり、身分には変わりなかった。エタという言葉もこのころできたらしい。そして河原者と呼ばれ、特殊な仕事につかせられるが、中には造園の技術者や一連の職人仕事、雑芸などをやることで文化の担い手となった者もあった。近世にはますます職人的雑業に従事する者が多くなった。

話はそれるが私は最近、浮世絵のはりといわれる「職人図絵」「職人画」などの画集を見る機会に恵まれた。大体明和（一七六四年ごろ）から幕末までの物だそうだが、それは驚くほど精巧に描かれていて、その美しさに見ほれると共に、現代とほとんど変わらない道具立ては驚嘆した。そしてそれらの主人公が彼らだったのだと思うと、なんとも複雑な思いでながめいった。

江戸時代に入り、幕府の政策により、彼らを特別に土地に部落を造って住まわせ、宗教、職業、習俗に圧迫を加え、一般人との結婚を禁止し、殊さら特殊の人間であるかのような伝説をさえつくったのだ。そして明治に移り、法制的に身分差別はなくなったはずなのに、逆に数を増しているという。今もなお、それに苦しんでいる人々が居るとは、何とも信じ難い事実なのだ。

しかし、なぜ彼らの一人一人が歴史的事実に目ざめ、自信をもって脱け出していけないのか。なぜ固まって誇りしていなければならないのか。なぜ特殊な職業に固執していなければならないのか、わからないことが多々ある。歯がゆさを感じると共に、因習の恐ろしさを見せつけられる思いだ。

今から十数年前、まだ職場にいた私は、仕事上のことで、ある小さい町工場に行った。そこに働いている人々はほとんどそれらの人である旨、注意を受けた。私は何のことかよく分からなかったが、決して目をあげてこちらを見ないで、黙々と働いている顔色の悪い人々の印象を、今でも忘れることはできない。そして戦前似たようなケースとして朝鮮や中国の人に、ただわけもなく嫌悪感を持ち、指さした経験を持つ人は、案外多いのではなかろうか。

現在、アメリカでの黒人差別問題などと共に、本当に恐ろしく申し訳ないことだった。

「橋のない川」がとんだ横道にそれてしまったようだが、私には横道ではなく、それもこれもひっくるめての大きな問題だと思う。従来の歴史、文学が大体表側の面からのみ書かれている様に思うが、ぜひ裏側の歴史、文学を見つめていきたいと思う。

あらためて歴史の重みがずっしりと手ごたえのある本であった。いささか文献調査的読書になってしまったが、著者から発せられた怒りの心を受け止めた私の感想である。

続道ばたの神々 57

カメラと文　木暮幸雄

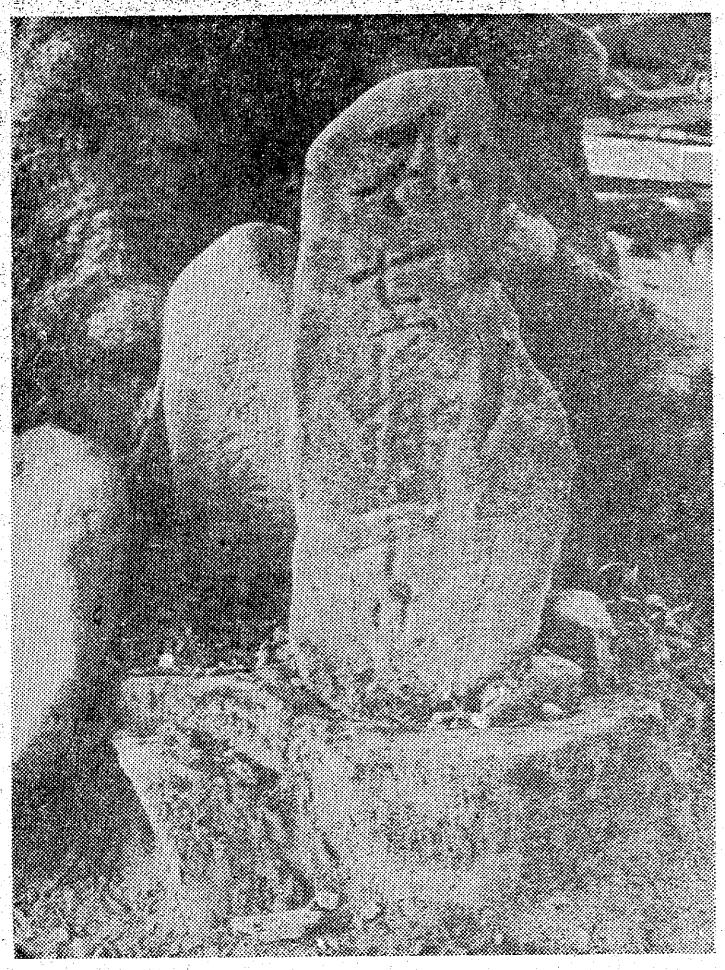

▷…七夜待…◁

いわき市四倉町薬王寺で

天候や月の形で吉凶を占う

月待ち、日待ち　この七夜待ちの石塔は、四倉薬王寺の山門脇にあり、市内では他に見られない珍しいものである。

七夜待ちとは、どのような行事が行われたものかと、土地の方に伺って見たが、全く知ることができなかった。

この七夜待ちについて、岩崎敏夫氏の『日本の民俗・福島』に、『多聞院日記』からとして、月々の十七夜から二十三夜までの、七夜待ちの天候、月の形によって、一年の吉区が占われたものと紹介されている。

古くは、月の姿を見ることのできない二十八夜あたりから、新月の出るまでの間を、月籠り（ツゴモリ）と呼び、その日の天候から、その月の天候を予側する「月渡し」もみられていたことが『年中行事辞典』などに書かれている。

いずれにしても、七夜待ちや月渡しは、夜空のもつ神秘さから行われていたものであろう。

民間信仰の中では、この七夜の間は、十七夜には観音講、十八夜には若者組の祭り、十九夜には子安を祈る講、二十三夜には念仏講が、それぞれ月待ちの信仰として行われているものである。

（小名浜岡小名字君ケ塚一〇一・小名浜高校教諭）

この冬もYAMAHA
西沢スキー＆ウエア類豊富に取りそろえました
良心的なスポーツ用品の店
遠藤運動具店
平・中町（大黒屋デパート向かい）
電㉔3391・㉓8134

たん焼きと季節料理
忘年会・新年会は
すき木
●ご予算に応じて承ります
いわき市平・ひかり座前・電74—8485

高級服地とお仕立て
ブチック
さえぐさ
平・平和通り　電74—6026

12月10日正午から電話番号が変わります
(54)8888 代表
小名浜・本町　助川写真館

デザインテント・カーテン
シート・ほろ
常磐テント商会
いわき市内郷御厩町（内郷ヘルスセンターバス停前）
TEL・平㉓3032　常磐㊹2345

ご婚礼おふとんご予約承り中（相品進呈）
天然のわたを使ったおふとんは一生お供のできる寝具です
打ち直しおふとんは24時間仕上げで承っております
●おふとん専門店
大河原寝具店
夜具よい
平・田町（ひかり座前）　電23—8941代

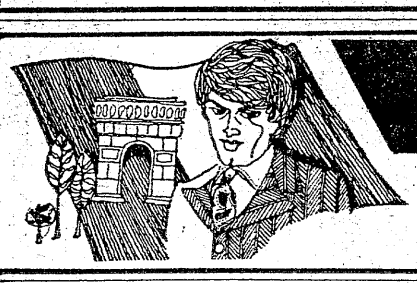

行動が広がる男のファッション
メンズショップ　ダンセン
平駅前中央通り
☎74—3853

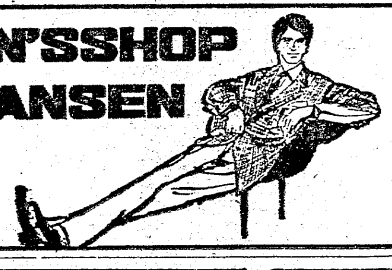

MEN'SSHOP DANSEN

提供・鈴屋
常磐ハワイアンセンター
■ショーのご案内■
歌と踊りで楽しさいっぱい
▽12月9日（日）銀河のはてに　平山　三紀
▽12月16日（日）東京ブルース　愛田　健二
▽12月23日（日）皆んなで唄おう　年忘れの唄　神楽坂玉枝

最新の流行をアレンジする
福島信販加盟店
いわきテーラーズクラブ会員
注文洋服専門　大貝洋服店
平・月見町　TEL・㉔7672

おいしい　かまぼこ
（無漂白）
源氏
株式会社㊀志賀四郎商店
いわき市平薄磯字中街道　☎39-3500代

太りすぎの方
新しい痩身法を教えます　ご相談下さい

やせる本・婦人倶楽部で話題
日本肥満コンサルタント協会員
さこう薬舗
中之作字川岸2電㊿7411

＊ご婚礼着付け専門の店
クボタ美容院
平・白銀町（丸高ビル一F）電㉔五二七四

NHKテレビ ☆印は白黒

6・00 こどもニュース
05 歌はともだち
45 ネットワークNHK
7・00 ニュース
20 海外の話題
30 連想ゲーム
8・00 ワンマンショー「和田アキ子です笑って許して」ゲスト・田崎潤
30 真打ち登場　落語「鰍沢」林家正蔵
9・00 趣味とあなたと
30 ニュース
45 ニュース解説
10・00 日本史探訪
30 ドラマ「何かある？」毛利菊枝　星由里子

NHK教育 ☆印は白黒

6・00☆テレビスポーツ教室「アイスホッケー」
7・00 技能講座
30☆中国語講座
8・00 教養特集　近世の発見「奇人誕生」奈良本辰也　福永光司　野口武彦
9・00☆通信高校講座　英語1
30☆通信高校講座　英語2
10・00☆通信高校講座　英語3
30☆通信高校講座
11・00☆たのしいフランス語

福島テレビ ☆印は白黒

6・00 山ねずみロッキーチャック
30 ニュース
7・00 マジンガーZ
30 「お笑い頭の体操」高島忠夫　松岡きっこ
8・00 8時だヨ！全員集合「ドリフのゴリラの惑星♪」森田健作　藤圭子　山本リンダ　ほか
9・00 狼・無頼控　「舞姫無惨」村野武範　野際陽子　田村亮　長門勇
10・00 助け人走る
11・20☆洋画「何がなんでも首ったけ」B・バルドー

福島中央テレビ ☆印は白黒

6・00 やっちゃおう！チータ　大信田礼子　小山ルミ
45 ニュースフラッシュ
7・00 冒険コロボックル「いたずらっ子の詩」
30 ビックリ決定版！
8・00 全日本プロレス中継「爆発！ヘーシンクの柔道殺法」
9・00 さよなら・今日は「嫁の母親」山村聰　浅丘ルリ子　山口崇　緒形拳　原田芳雄　ほか
10・00 唖侍「青い目の少女」井上昭文　戸浦六宏
11・45 土曜イレブン

今夜の番組

NHK第1 1340KC

6・00 ニュース
05 謡曲・狂言　謡曲「葛城」～宝生流～
7・00 ニュース
15 ニュース解説
25 ニュース特集
8・05 人生読本「母を語る」
15 趣味の手帳「精神科医のみた漱石」
30 健康百話「腹痛さまざま」
9・00 ニュース
05 文芸劇場「動物園物語」すまけい　坂本長利
10・20 若いこだま「ロック・リクエスト特集」
11・23 夢のハーモニー

NHK第2 1540KC

6・00 定時制高校　ホームルームの話題「戦争と平和」
7・00 ラジオ農業学校「村と老後」
15 統基礎英語
8・00 通信高校講座　数学1
20 通信高校講座　数学1
40 通信高校講座　地理B
9・00 通信高校講座　数学2
20 通信高校講座　古典乙
40 通信高校講座　倫・社
10・20 通信高校講座　現国
40 通信高校講座　現国
11・00 大学講座　英語

ラジオ福島 1060KC

6・00 ニュースハイライト
20 こちら情報センター
50 ラテンオブラテンズ
7・00 キャンパスホットライン
8・00 ポップススーパースター<ビートルズ・ストーリー>
9・00 イン・コンサート　ダニー・ボーイ
30 にっぽん，73「大学へ行くべきか」
10・00 この人を見よ
30 MUハイフォニック
11・15 夜のファンタジー

FM放送 ☆印はステレオ

6・00 日本の民謡　関の五本松　高島節　牛深ハイヤ節　津軽三味線ほか
7・15☆軽音楽ホール　夏の日の忘れもの　ろくでなし　そして今は　ほか
8・05☆NHKシンフォニーホール　交響曲第7番ハ長調・シューベルト
9・00☆ステレオコンサート<ハワイアン>別れの日　十三人の娘たち　ハワイの雪　カエフカイ
10・20 芸術展望「音楽時評」
11・05 音楽夜話

NHKテレビ ☆印は白黒

6・00 ステージ101
40 ふるさとのアルバム「鈴鹿峠」
7・00 ニュース
20 お笑いオンステージ　ゲスト・西郷輝彦
8・00 「国盗り物語」高橋英樹　松坂慶子　ほか
45 「世界の音楽」ロズ・プリジャンテス　佐良直美　ほか
9・30 ニュース
45 ニュース解説
10・00 芸術劇場「一谷ふたば軍記」松本幸四郎　尾上梅幸　ほか
11・30 自然のアルバム

NHK教育 ☆印は白黒

6・00 若い広場「地域社会からのリポート」
7・00 セサミストリート
8・00 教養特集「家族」～新民法25年の歩みの中～
9・00☆通信高校講座　数学1
30☆通信高校講座　数学1
10・00☆通信高校講座　数学1
30☆通信高校講座　数学1
11・00☆コンピューター講座

福島テレビ ☆印は白黒

5・30 「お姉ちゃん」倍賞千恵子　三橋達也　ほか
6・30 ニュース
7・00 隠密剣士「死迫る真夜猿」松平純子　天津敏
30 サインはV
8・00 人気スター！今週のベストテン「鶴田さん！時間ですよ」鶴田浩二　森光子　堺正章　小川知子　アン・ルイス
9・00 日曜劇場「雪の華」中村勘三郎　森光子　波乃久里子　浜木綿子　佐野浅夫　山本学ほか
10・00 ラブ・ラブ・ショー　沖雅也　内田あかり
35 スパイ大作戦

福島中央テレビ ☆印は白黒

6・00 笑点
40 スターはお年頃「藤井輝子」
7・00 全日本歌謡選手権
30 スターものまね大合戦　水前寺清子　黛じゅん
8・00 ご存知遠山の金さん「十八娘は二度死んだ」市川段四郎　桂小金治　工藤堅太郎　光川環世　酒井修　高桐真
9・00 日曜洋画劇場「マリアンの友たち」ピーター・セラーズ　ポーラ・プレンティス　アンジェラ・ランズベリー
11・00 エキサイトゴルフ
45 ドキュメンタリー現代

日曜夜の番組

NHK第1 1340KC

6・00 ニュース
05 ラジオリサイタル
7・00 ニュース
15 日曜ダイジェスト
40 スポーツアワー
8・00 お笑いラジオ寄席　漫才「コンピューター時代」落語「犬の目」漫才「ものの有難味を知ろう」ほか
9・05 民謡をたずねて～画館周辺の民謡を集めて～
30 日曜名作座「鏡の国のアリス」
10・20 新聞をよんで
35 国会討論会
11・35 夢のハーモニー

NHK第2 1540KC

6・00 通信高校講座　地理B
20 通信高校講座　現国
40 通信高校講座　現国
7・00 精神薄弱児のために「普通学級との交流」
30 イングリッシュアワー
8・00 通信高校講座　音楽
20 通信高校講座　保健
40 通信高校講座　数学2
9・00 通信高校講座　数学2
20 通信高校講座　古典
40 通信高校講座　古典
10・20 通信高校講座　英語A
40 通信高校講座　英語A
11・00 イングリッシュアワー

ラジオ福島 1060KC

6・00 ロック天国
20 こちら情報センター
50 ラテンオブラテンズ
7・00 歌也一夜物語<マリリン・モンローを語る>
30 名調子！浪曲十八番集
8・00 お好み名人寄席
30 桂文楽その世界
9・00 花のフォークタウン
30 キャンドルライトミュージック
40 明日をつくる中小企業
10・30 MUハイフォニック<アビー・リンカーン>
11・15 話題の広場

FM放送 ☆印はステレオ

6・00 リクエストコーナー
7・15☆軽音楽の手帳　カンタ・リブレ　テーマ　プレイ・ミー　ほか
8・00☆音楽のおくりもの　オペラ「伽羅物語」第3幕　中沢桂　長野羊奈子　高橋修一　平野忠彦
9・00☆ステレオコンサート<ラテンタイム>最後の人　自由になった今　パトリシア　ほか
10・20☆現代の音楽～ジョン・ケージの出現と影響～
11・05 名曲のたのしみ

みもの

雪の華

日曜劇場　日・FTV・夜9・00

権勢、名誉を捨て、自立し、東京を離れて東北、盛岡へきた常磐津の林中。遠く隔った妻との間に通う夫婦の愛。そして林中に思いを寄せる盛岡の芸者みよじ。林中の女弟子・小文と画学生との悲恋。さまざまなドラマをからませながら、林中が晴れて再び東京へ。

堀部安兵衛

◆日本史探訪　土・NHK・夜10・00

義士の一人として名をあげた堀部安兵衛（一六七〇～一七〇三）を描く。高田馬場のあだ討ちは、元禄七年、安兵衛が満二十三歳の時。お じの決闘に間にあわず、見物人の娘から赤いしごきを借りてたすきがけにし、おじのかたき十八人を切り倒したと言いつたえられている。講談本には、あだ討ちのころ、彼は京橋に住んでいたとあるが、研究家によれば、今の新宿区納戸町に住んでいたという。また、講談本には、あだ討ちがすんでから酒を飲んだとあるが、途中で飲みほしてかけつけたともいう。

高田馬場のあだ討ち、後に赤穂吉良家へ入直後に描かれた安兵衛の姿

ご存知遠山の金さん　十八娘は二度死んだ

日・FCT・夜8・00

鬼勘と恐れられている高利貸村田屋勘兵衛（藤尾純）が殺された。年の頃十七、八歳の美女お静（光川環世）が母の仇討ちに手引きされ、仇を討つと自首した。その昔、甲州石和の旅籠杉戸屋を女手で営んでいたお静の母は、僅かな借金のカタで、勘兵衛に杉戸屋をのっとられた上犯され、首を吊って死んだのだ。

今回は、おのれの栄達のワイロを借りた高利貸を殺した上、それをお静の仇討ち美談に仕立ててわが罪をかくし、その秘密を知っている者を次々に殺す旗本和田織部の悪事に金さんが挑む。

魚をだます

趣味の手帳　土・NHK・夜9・00

エサでないものをエサに見せ、人間と魚が駆け引きをする――こんな釣り方、ルアー・フィッシングが、男のスポーツとして年々盛んになってきた。

日本には、古くから餌針などが使われていたが、最近のルアーの種類は数えきれないほどである。

水のなかで、魚がどのようにルアーにだまされ、とびついてくるかをフィルムでみながら、魚をだますあの手この手を紹介する。

ききもの

精神科医のみた漱石

◆趣味の手帳　土・NHKR①・夜8・15

あすの漱石忌を前に、その作品からみた漱石の精神病の症状について中央鉄道病院精神科主任医長の春原千秋さんにきく。

神経衰弱と診断された作家でも、芥川竜之介は自殺。十年周期ぐらいに三度、気におかされながら、漱石はそれを克服し、名作を残した。

にっぽん，73

土・RFC・夜9・30

大学へ行くべきか

現代のさまざまな問題をテーマにディスカッションする30分。きょうは、大学無用論をめぐって、村田忠三（国学院大教授）、高宮行男（予備校校長）の各氏をかこんで送る。

いわゆる「大学無用論」は、常に古くて新しい議論だが、ことの性質上、その是非を問うのは極めてむずかしい。

禁じられた<愛>の涙にきらめくドロンの新しい魅力…名匠ズルニーが描く鮮烈な文芸大作♪

高校教師　カラー作品

アラン・ドロン／ソニア・ベトローバ主演

前売券発売中!!

大人600円<当日700円>
学生500円<当日600円>
<前売場所>金沢屋・エンドー帽子店　天地堂・市川パン(平大通り)・マルトモ書店・磐女前木沢商店・平読書クラブ・ひかり座

上級生　同時上映●カラー作品

スウェーデンへ行けば　写真なんでサヨナラさ…　監督パスカル・トマ

フレデリック・デュリュ／エドモン・ライヤール主演

12月22日封切り　ひかり座

いわき木材住宅ローン株式会社　特約店
永大産業株式会社　特約店

快適な住まいづくりの資金プランに

住宅ローンをご利用ください
(くわしいことはお気軽にご相談ください)

一般建築材・新建材・住宅機器総合販売

東 渡辺木材株式会社　いわき市平中神谷字六本榎32(三ツ矢大洋自動車学校隣)　TEL・34－3611

6ツの個室があります　グループの会議・会食・ご商談　デートなどにご利用下さいませ

1室25名様までご利用できます

あなたのテーブルに　あなたの電話　本格的ビジネス喫茶

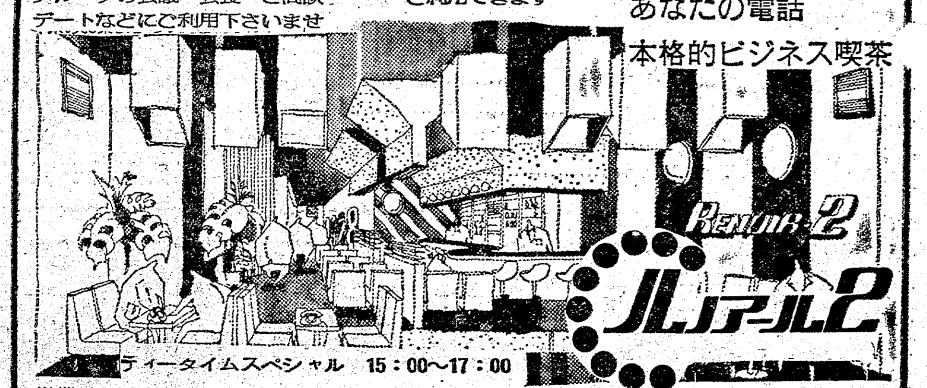

ルノアール2

ティータイムスペシャル　15：00～17：00

営業時間AM9:00―深夜1:00まで　平字田町　TEL・23－6811代

しゃくなげ

全館歳末ゴールデンセール　でっかく開催中

ファミリーボーナスセール

大盛況販売中

えらぶ♥さまざま　贈る♥ひとつ　ボーナスプランは大黒屋で実現なさって下さい

心 お母さんには

お正月晴着とコート特集

《3階呉服売り場》

- 正絹十日町付下げ……48,000円
- 正絹京染付下げ……78,000円
- 仕立て上がり袷きもの……9,800円
- 高級綸子道行コート…　9,800円
- ブドー印高級毛布……38,000円

【特別超奉仕品】

- ウール2反よりどりセール
  染小紋／ウールお召　2反で 4,900円
- シルクウール羽尺地……2,800円か

心 お父さんには

紳士スーツボーナスセール

《2階紳士服売り場》

- オンワードエベリットAAAスーツ…38,000円から
- キングタイガースーツ…35,000円から
- トロージャンロイヤルスーツ…39,000円から
- オンワードエベリットプラススーツ…35,000円
- オンワードマッケンジスーツ……33,000円から

男のきものフェスティバル

《3階呉服売り場》

- クラシックな中に純フォーマルなものとして男の街着と外出着に最適…23,000円

心 お姉さんには

オーバーコート特集

- ヤング向ダッフルコート……7,900円から
- ヤング向ボアー付ショート……9,900円
- トレンチコート…23,900円
- ロングコート…22,900円

心 お兄さんには

紳士コート特集

《2階紳士服売り場》

- トレンチコート……12,800円から
- 無地ダスターコート……10,800円
- チェック柄ダスターコート…18,000円
- オーバーコート……24,500円から
- ミディトレンチコート……13,800円
- 綿スエードダッフルコート…14,800円

ヤングスーツ大会

- オンワードマッケンジスーツ　33,000円から
- オンワードオークスーツ　28,800円から
- トロージャンJスーツ　29,000円から

心 ご家族そろって選びましょう

西川シモンズ ベッドボーナスセール

■11日㊋まで　《6階催し会場》

- フレッシュNO・30（ダブル）……41,800円
- スペシャル（シングル）……22,000円
- ニューハード（シングル）……36,800円

家具敷き物大廉売

■11日㊋まで　《6階催し会場》

- 洋服タンス（杢目）……13,800円
- 整理タンス（総引）……21,000円
- 応接3点セット（レザー）……69,600円

心 お子さんには

ベビー・お子様コート特集

《3階ベビー子供服売り場》

- 男児ベロア格子ダッフルコート……9,900円
- 男児コーデュロイコート……6,900円
- 女児フード付モケットコート……6,900円
- ベビーフード付ケープ……2,300円

同時開催 防寒衣料特別奉仕会

■6階催し会場　12日㊌まで

- 茶羽織（各種）毛100%……2,800円から
- 婦人カーディガン（毛100%）……1,480円
- 婦人羽織下（各種）……980円
- 紳士パジャマ……1,280円・1,480円
- お子様パジャマ……980円
- 婦人デザインスカート……380円から
- 婦人パンタロンスラックス……580円から
- 婦人ホームスラックス……380円から
- ウールグランドジャンパー……2,300円
- スタンドジャンパー……2,800円

大黒屋は心と心のふれあいを大切にします

皆様の利益を謀る店　大黒屋

平・中町バス停前☎23 1191大代表

お歳暮は大黒屋！　東北最大の総合ギフトセンター《3階》

しゃくなげ

旋盤工からたたき上げた根性

社長さん

鈴木機械(有)社長

鈴木 健夫氏

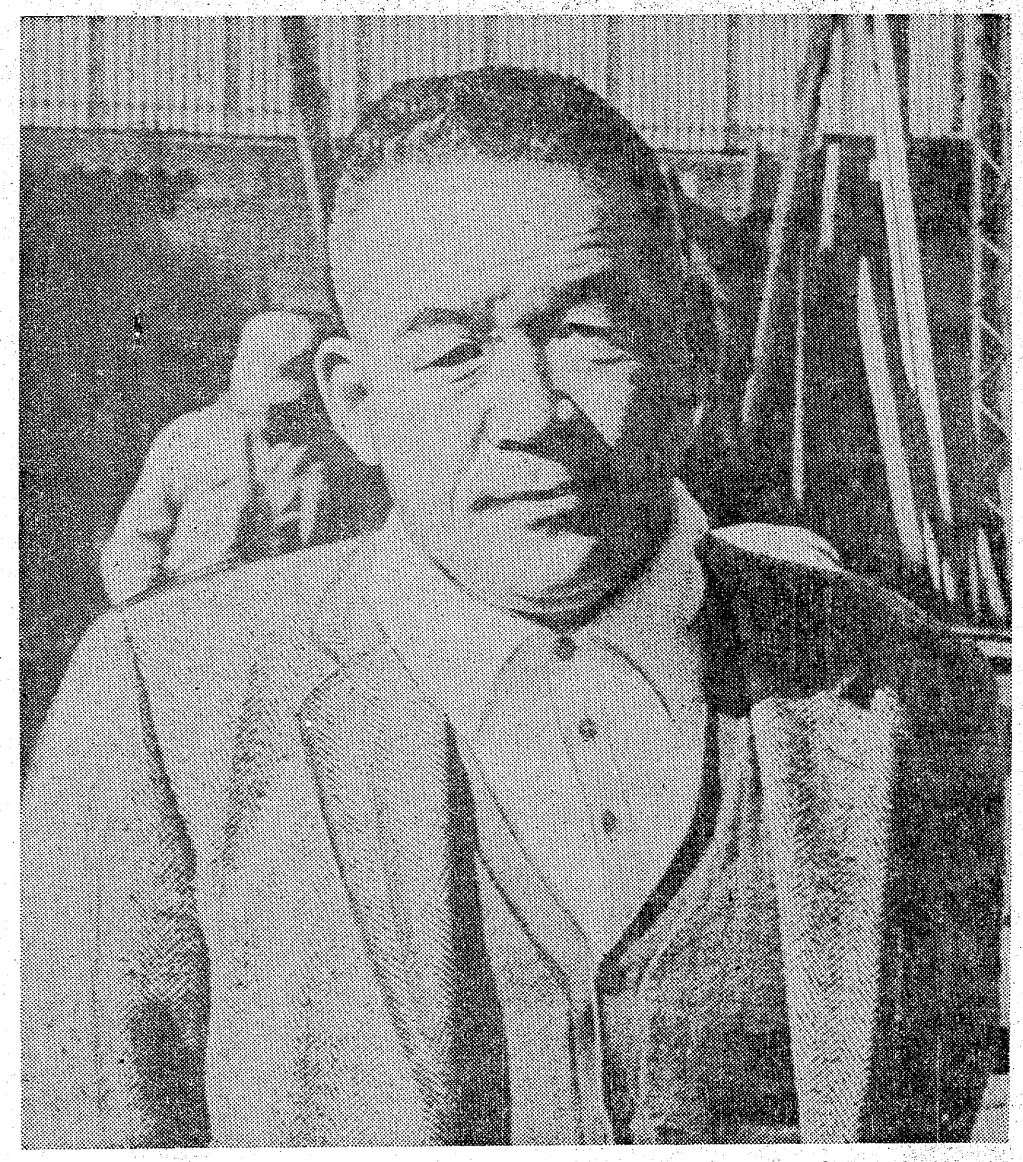

〝よそさんはお客は神様というけれど　わたしにとっては工場の人たちが神様〟と語る鈴木社長

「あなたは、どんな気持ちで若い女性を見ますか」開口一番、突飛な質問に面食らう。だが、鈴木さんは、おかまいなしに話をつづける。

「顔全体から受ける印象で、美人だーなんてことじゃないですか。わたしは、顔をつくっている個々について観ます。マユ毛も目も口もホホも、みんなお化粧しているんですね。だから、化粧品会社が成り立っていると思うのです。かと言って、わたしが、既成の化粧品をつくってもダメ。まあ、お化粧していない鼻のアナの化粧品でもつくったら…。これは、例えばの話ですが、こうした発想の中から、つくる喜びが生まれるものですよ」とニッコリ笑う。話術のうまい社長さんである。

「門はね、観音開きでした。が、場所をとる。不便である。それで、レールつきの門がつくられたのです。ところが、カー時代になって車の出し入れに不便である―と聞いたので、レールなしの門をつくってみましたが、結構、使われていますよ」こういった調子で、鈴木さんは、山の砂利採取で使うドロと砂利の分離機、ゴルフのトラブルショット練習機など、次々に新しいものをつくっている。つくる喜びに生きがいを感じながら。

鈴木さんは、地主の二番目息子。「将来、独立しなければならないが、学校は、好きじゃない。洋服屋の小僧にでも―と思っていたが、鉄工所へ旋盤工として入った。このほうが性分に合っていた」という。工場は、東京の芝浦、中島飛行機の下請け。「毎日、朝七時半から夜八時まで、オヤジさんと一緒に働きながら仕事を教わった。仲間は、途中でやめて田舎に帰る者もいたが、一人前にならなければ―と張り切っていたから、つらいとも思わず、徴兵検査までがんばり通し、取りえのないヤツだが、その根性だけは認めてやろう―と家の人たちからホメられた」という。

終戦で足かけ六年間の軍隊生活から解放され「東京のオヤジさんのところに行くつもりだったが、戦火で丸焼けと知り」好間の有信製機に五年勤め、軍隊生活の空白を取り戻し、二十七年、平の童子町で鈴木機械を創業した。だが、「当時、平の鉄工業界は、炭鉱から仕事をもらっていたが、新米は、仲間入りできず、県外に仕事を求めた」という。

鉄工団地に大きな夢

信頼のきずなで労使一体

しかし「それが、結果的には技術のレベルアップに役立ち」鉄骨総合建築として今日の繁栄を握るキッカケともなったという。

「年間売り上げ一億までは、苦労の連続、二、三回つぶれました。でもね、寄すれば、なんとやらで、あとは順調に。わたし、なんでもつくったようなお話しましたが、工場の人たちが協力してくれたからですよ。つくる者は、つくる者の気持ちが解るんですね。よそさんでは、お客が神様というが、わたしにとっては、工場の人たちが神様ですよ。大事にしなければ―」

石油削減は、鉄工業界にも重くのしかかっている。だが、信頼のキズナで労使が一体となってがんばりつづけている。工場裏に同業六社による鉄工団地(二万三千七百六十平方㍍)が造成中である。「つくる者六人が集まる。心強いですよ」と鈴木さんはいう。大きな夢を抱いて。

メモ帳

大正八年、いわき市平字北目町生まれ、54歳。

昭和八年、高小卒。上京して芝浦の鉄工所で旋盤を見習う。

同十四年、現役で軍隊に入隊、中支戦線に従軍。

同二十年、終戦で復員、好間の有信製機(株)に勤務。

同二十七年、平の童子町で鈴木機械(有)を開業。

同三十七年、平塩に新工場開設。

現在、鈴木機械(有)社長。いわき鉄工協同組合理事。

家庭は、ツネヨ夫人との間に一粒種の息子さんがあり、目下後継ぎの見習中。

趣味は、ゴルフ、音楽。

SATURDAY 談話室

【季節の花】新葉が十分に成長してから古葉が落ちる　譲り合う気持ちの表現として　この木は引退時の記念樹に多く用いられている　原産地は日本

花　ゆずりは

(トウダイグサ科)

しづかなる　冬木の中の　ゆずり葉の
にほふ原葉に　紅のかなしき

斎藤　茂吉

繁殖は実生　庭木として植え込みに向き　正月用の装飾として　古くから用いられている

つくる喜びに生きがい

チャンチャン現金が当る！　空くじなし

歳末年始福引大売出し12月8→1月6

お売上高200円―補助券1枚
補助券　10枚―抽せん1回

抽せん
平・三町目　三幸前

・12月31日・1月元日は抽せん所休み
1月8日まで抽せんできます

・特賞　現金　10,000円
・1等　現金　1,000円
・2等　現金　500円
・3等　現金　100円
・末等　現金　10円

現金を
・平商連主催のステキな催しでデッカク当てて下さい

参加店頭にはにぎやかに参加ポスターがあります

平全商店会

初孫にと売れ行きは上々

華やかに破魔弓、羽子板

○…今年生まれた赤ちゃんの初正月を祝う贈り物の弓矢や羽子板が華やかに飾られ、暗い話ばかりの年末をわずかにいやしてくれる。

○…とはいっても、ここでも物価高のしわ寄せはのがれられないようだ。男児には破魔弓、女児には羽子板を贈るのがならわしだが、かわいい孫のためならエンヤコーラと、とくに初めておじいさん、おばあさんになった人達は余程うれしいのか、高額のものを惜しみなく買っていく。

○…破魔弓で二千六百円から二万円。弓矢に陣笠やノボリのそろった豪華版になると四万四千五百円と値が張る。羽子板は千八百円から二万五千円。すべて昨年より二割のアップだが、健康と幸せを祈っての贈り物だけに抵抗はあまりなく、売れ行きは上々。

【ケンを競う羽子板の売り場＝大黒屋】

本職が一週間造園

平三小　旧校舎以上の環境

奉仕

平三小（米本恒久校長、生徒数千百人）に、このほど玄関前から校舎と校庭を仕切る庭園が一父兄の力で完成した。この庭園は樹木と岩石を六カ所に分けて構成したもので、鉄筋コンクリート作りのサクバクとした新校舎に落ち着いたふん囲気を与えており、子供達は大喜び。

奉仕作業に当たったのは、いわき市平北白土字木下四六、造園業山野辺晃行さん（ミ之）で、長女のかつよちゃん（七ツ）が今春同校に入学、日ごろから父兄として学校の役に立ちたいと考えていたところ、先月中旬新校舎の移転作業が行われた際、旧校舎から持ってきたマツ、サツキ、ツツジ、月桂樹、ザクロなど約二百本、三ト近くもある大石十三個、やや小さめの石五十個ほどが山積みされたままだったのを見て「こんなにたくさんあるりっぱな木や石をこのままにして置くのはもったいない」と庭園づくりを買って出たもの。

仕事は山野辺さんの店で働いている四人の職人さんと一緒に十一月三十日から始められ、一週間後には立派に完成した。

庭づくりの心得のない教員では、何の木を、どこに、どのように植えれば良いのか見当もつかず、かといってこのままにして置いたらせっかく長年生徒たちに緑を楽しませてくれた多くの木を枯らせてしまうと思案に暮れていた矢先だっただけに、先生はじめPTAもこの奉仕作業に感謝している。

なかには旧校舎時代、用務員室の隅の日陰でひっそりと赤い花を咲かせていたザクロもあり、じっくりながめるとなかなか立派だ。

同校は新校舎移転で騒音公害から脱出、回りは山に囲まれており、今度の庭園の完成で学校の中も緑がいっぱい。静かな、四季折り折りの花を咲かせる恵まれた環境の中で、子どもたちは勉強に、遊びに張り切っている。

【平三小新校舎での造園奉仕】

へアさん

男　中島安男　8044

くらし随筆

小さな幸福

宮川　公寛

「あすの朝早く起きて、植木の苗植えて行ってよ」と家内の声が、テレビを見ている私の耳に飛び込んできた。

◇

ああ寒いのになあーと思うと、床離れの瞬間を考え、お手洗いに立つ。目をさます、タバコをくわえ寒暖計を見る、零度の目盛りのところで、赤いアルコールの先端が止まっている。凍てついた表土をはがし、穴を掘る。一つ二つ三つ、苗木は柿と梅だったかなあと考えておるうちに、体の汗ばみを感ずる。靄の上に土をかけ、水を入れる。こまかい土をかけながら、「柿八年か」とつぶやきながら、さきに思いをはせる。家内がおばあさんになって、鈴なりになった木の下で孫達に「おじいさんが植えたんだよ」と話す、ふふ、ひとりでにほほがゆるむ。成人に関のある子供をかかえた私がと思うと、てれくさい気になる。

でも楽しい。すると心のすみのどこかから「楽しんではかりおって良いの」と問いかけてくる。「人間だって一人前になるまでには、子供自身の努力はあるでしょうが、子供のためにという言葉にかくれた、善意の欲望を満たすため、親には大変な苦労があるのですよ。果樹だって同じです。

自然に対応する力には限界があり、あなたが孫に柿を食べさせたいという小さな欲望を満たすためには、それ相応の既　　をしてやらなければなりませんよ」と私は困った。そうだ、果樹のことは何も知らないんだからよく人に聞いて立派に成木させ、孫を楽しませてやろうと。

◇

「お父さんご飯ですよ」嫁の声で現実にかえる。いつの間にか作業は終わっておった。立ち上がってゆっくりタバコをすった。ひとときでもこんな時間を持てる自分はしあわせだと感じた。

（神官・勿来）

昼11時～深夜2時　COFFEE&SNACK　モリ　平駅前TEL.(74)8845　平駅　トップ

TPOに合わせて　髪をかえると　あなたが変わる……
デザインパーマ・婚礼着付け
メイ美容室
たいら・ぎんざ・でんわ74—7565

ナショナル　電子レンジ
エレックさん
74,800円から各種ございます
☆いわき信販加盟店
木田電気商会
平・銀座通りかど　電74—400

免許写真はどんな写真でもよいではいけないのです
きれいな　あなたの免許証
大切な免許証写真は
格調高い写真を！
1日仕上げ　1枚ごと真心をこめてつくっています
田中スタジオ
カメラの田中　平・三町目店2階電23—1405

高級紳士服
金福
平・四町目☎23—5678

ゆびわ　加工　修理
貴金属　宝石　専門店　高根沢
いわき市平字中町18　TEL・74—6726

大滝小児科
いわき市平字下の町（NHK東側）
TEL・(74)2769

入院設備あります
吉田直政整形外科
いわき市平・仲間町　電23-6343

気管食道科
耳鼻咽喉科
高柳医院
高柳博一
●入院随時
いわき市平駅前　電(24)三八五六

【入院随意】
遊佐内科胃腸科医院
いわき市小名浜字丹波沼三八　電（昼）(54)五六五五（ピンク）（夜）(54)四六八八（自宅）

長瀬内科
内科　胃腸科　循環器科　呼吸器科
入院設備あります
院長　長瀬克慶
四倉町上仁井田字北姥田　電(32)3-25

内科　小児科
佐々木内科医院
院長　佐々木高伯
いわき市泉町（泉公民館前）
電(56)五八五八

佐藤産婦人科医院
入院設備
院長　佐藤稔
いわき市平字小太郎町NHK向い　電(7)二三五

ベートーベン 第九交響曲演奏会

平JC主催で平市民会館ホール

あす 豪華に400人の大熱演

平青年会議所主催、いわき民報社など後援の第一回市民音楽の夕べ〝ベートーベン・第九交響曲演奏会〟は明九日午後五時から、いわき市平市民会館大ホールで開かれる。この演奏会は〝音楽文化都市を築こう〟をスローガンに本格的なものだけに音、楽愛好者から大変な人気を呼んでいる。

出演する東京フィルハーモニー交響楽団一行九十人、国立音楽大学合唱団員三百人は九日午後零時二十分平駅着急行ときわで来市、同二時から四時まで会場の平市民会館で、平FG合唱団、いわき市民第九を歌う会と合流して約三百六十人の合唱団が本番前の練習に入る。

市民音楽の夕べは開幕一時間前の午後四時から開場することになっている。なお当日入場券はS券十枚、A券二十枚、B券十枚ほど用意してあり、窓口で販売することになっている。

避難路を重点に査察

デパートなど9大型店 是正命令の処置も

いわき市は著れの混雑期と多数市民が出入りする大型店舗から人身事故をなくすため、十一日から十三日までの三日間、市建築指導課、市消防本部員によりデパートなど九店舗の避難施設の重点査察を行う。

熊本の大洋デパート火災がきっかけだが、少なくともいわき市民をあわした事故の犠牲には出来ないという人命尊重、避難優先主義でのぞむもので、さきに大和田市長による視察の際にも、是正を求められた企業側が『その移動は金がかかるので』といったことに対し、市長は『人間一人殺せば一千万や二千万円では済むまい』と語気鋭く注意されるなど、まだまだ人命優先処置は徹底していないようだった。

また査察の日だけ通路や非常口付近に山積みしていた商品などを片付けたあとも歴然としており、今度の査察によって注意したことは、後日必ず再点検して、守らないものには初の〝是正命令〟をする強い方針でのぞみ、店名や欠陥状態も公報する考えでいる。

▽11日＝大黒屋、髙越、鈴藤▽12日＝平ステーションビル、松月堂ビル、イトーヨーカ堂▽13日＝亀宗植田店、小名浜名店街、小名浜ショッピング

仮免車にはねられ重傷

八日午前八時二十分ごろ、いわき市内郷御厩町久世原一〇五地内国道で、平方面に向かって進行してきた同市常磐上湯長谷町堀ノ内一六ノ三、店員木村征太郎さん(ニ)のバイクと後ろからきた茨城県日立市金沢町二〇四六、工員小出智通さん(ニ)運転の普通乗用車が側面衝突し、木村さんはこの勢いで停留所に止まっていた常交定期バス＝佐藤良一運転手(ニ)＝の前ボディートにはねとばされ、肩の骨を折ったほか頭、胸などを打って二カ月の重傷。

いわき中央署の調べによると、同バスが止まっていたため木村さんが通り抜けようとしたところ、前をよく見ないで進行してきた小出さんとぶつかった。なお、小出さんは仮免許のため運転が未熟だった。

自転車の主婦はねられ重傷

七日午後五時十分ごろ、いわき市平沼ノ内字西原九五地内県道交差点で、同市永崎字大平二ノ二、公務員吉田国義さん(ニ)運転の普通乗用車と、右側から右折しようと出てきた同市平沼ノ内字新街一〇三、主婦南雲トクさん(ヨ)の自転車が出合い頭に衝突、南雲さんは腰の骨を折って三カ月の重傷を負った。

いわき中央署の調べによると、双方が安全をよく確かめなかったため。

架線事故など常磐線遅れる

八日午前六時ごろ、常磐線取手駅～藤代駅間で架線事故が発生したため、上野発の下り列車は正午現在、最高七十分から二十五分の遅れを出した。が、復旧工事は午前中に終了、午後一時ごろ平常ダイヤに戻った。また、同線青森、盛岡発の上り長距離列車三本は青函連絡船接続待ちのため七十二分から十五分の遅れを出した。

架線事故のため大幅に遅れた電車は上野発仙台行き普通列車(七十分遅れ、平駅着午前十一時二十六分)、上野発平行き普通列車(四十五分遅れ、同午前十一時半)の二本。

青函連絡船接続待ちで大幅に遅れた電車は青森発上野行き特急「ゆうづる5号」(七十二分遅れ、同午前七時七分)、同特急「みちのく」(二十六分遅れ、同午前十一時三十六分)、盛岡発上野行き急行「もりおか1号」(十五分遅れ、同午前十一時四十七分)の三本。

けさ微震

八日午前六時七分ごろ、いわき地方に弱い地震があった。

震源地は、北緯三九・三度、東経一四二・二度の岩手県沖、深さ四十キロの地点。

小名浜測候所の観測によると、小名浜の震度はゼロで、人体にはほとんど感じなかった。

半月で132万円の節約

市役所のケチケチ運動

いわき市は石油危機・資源不足に対処、十一月十四日から市民に率先して消費物資の節減運動を行ったが、実施前の十月に比べ電力で二四%、ガス四二%、水道二三%と合計百三十二万一千円の節約に成功した。

市役所のケチケチ運動は、石油危機による電力会社の一〇%節電運動に呼応、十一月からの暖房を十二月十五日までに延期、エレベーター四台のうち二台の使用停止窓際などの消灯、電子コピーの使用制約、公用車の相乗り、洗車回数の節減など徹底したもので、節電一〇%どころかいずれも二〇%以上を節約、暖房などのガス使用については四〇%を越したほど。

電力の場合、十月は二十一万百キロワットアワーが十五万八千五百キロワットアワーに、ガスは千百十七キロ立方メートルだったのが六百五十二キロ立方メートルに、水道は四千三百十五キロリットルが三千三百三十三キロリットルに減るという実績を上げ、これを金に換算すると百三十二万一千円と、市営住宅の一軒も導てられる額の節約になった。

こんどは古新聞・雑誌を回収

市の資源節約運動

ケチケチ運動を続けているいわき市役所は、森林資源の乱伐から紙不足がますます深刻の度を加えているので、古紙の再生利用に協力することになり十二月から毎月五日を古新聞、雑誌の回収日とし、各課ごとに集めて処分することにした。

第一回の十二月五日には二百三十キロも集まって担当者を感かせたが、これらの運動は節約精神の普及徹底も兼ねたもの。

重車両運転を指導

現場での事故多発に対処

ブルドーザー、ショベルカー、ホークリフトなど重車両機械による死傷事故が急増しているため、いわき労働基準監督署では十日から十九日までの十日間、「建設業界の現場監督指導」を実施することになった。

現場監督指導は昨年と比較して、重大災害が急増していることから、県下いっせいに実施することになったもの。だが、いわき市内の場合は県内平均の発生率より低いといわれるが、これから年末にかけ気のゆるみや、資材などの関係で工事の遅れを取り戻そうと、無理な急ピッチ工事も考えられるなど、危険度が増している。

このため、労基署では事故防止はもちろん、業者の関心を高めようと現場監督指導も行うことになっている。

一方、全国建設業災害防止協会では県支部を通し、十一、十二の二日間にわたり、重車両運転技能講習会を産業会館で行うことになった。

交通事故

	発生	死者	傷者
いわき中央署	4件	0	4人
〃東署	0	0	0
〃南署	0	0	0

(7日・県警交通企画課調べ)

美術担当教員が絵画展

6日から草野ホール

六日から平・南町の草野ホールで、いわき地区高等学校美術工芸研究会の美術担当教員が絵画展を開いており、教え子や愛好者でにぎわっている。九日まで。

渡辺婦人会が社会見学　渡辺婦人会は十日午前八時からバス二台を連ねて、会員百人が合同で社会見学を行う。

見学するのは、地・家裁いわき支部、市議会、NHKいわき放送局など。

平公民館婦人講座　いわき市は十日午後一時半から同三時半まで市公民館で、平地区婦人講座を開く。

藤原で健康相談　いわき市常磐支所は十日午後一時から同三時まで藤原公民館で、健康相談を行う。

【江名保育所のモチつき】

ウサギのモチつきと大喜び

江名の保育所

○…いわき市の江名保育所(青木佐之丞所長)は、七日朝保育所の庭でモチつきをした。近年はどこの家庭でも賃モチを頼み、自分の家でモチをつかない。このため多くの子どもたちもモチつきを知らない。

○…そこで同保育所後援会(四家正夫会長)がその子どもたちにモチつきを知ってもらおうと、この日百二十人の保育児をまじえて十七キロのモチをついたもので、園児もタテギネでのモチつきに「ウサギのモチつき」と大喜びだった。

○…つきたてのモチは雑煮にし子どもたちにごちそうしたが、はじめて見るモチつきや雑煮の味にみんな大喜びだった。

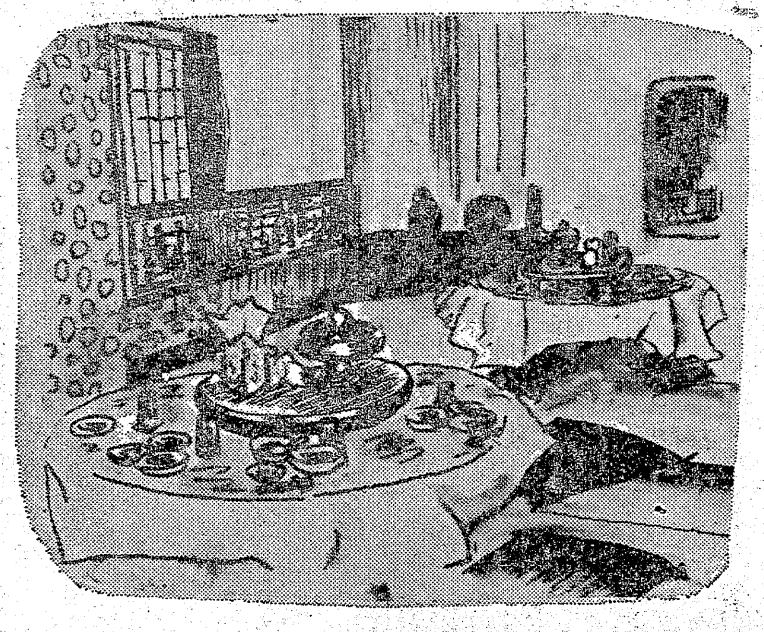

忘年会・新年会のご会合に…

■ご予算によりご相談に応じます
■ご予約はお早めにどうぞ！

《夢をみたす世界の味》

中国飯店 盧山

いわき市平・二町目(平和通り)　TEL・23—3321代
いわき市平・駅前(中央通り)　TEL・23—0632

わが家の冬料理

サンマのたたきはいかが！

山田ケイ子さん(ms)

私の家ではサンマの季節には時々鮮度のよいサンマ二、三本を三枚におろして骨をとり、腹すをとり、大豆大に出刃包丁でたたきます。それにネギの太いもの一本を細かく切り、まぜ合わせながら適当にたたき、生ミソを大さじ二杯（このみにより加減）を添加し合わせます。これにレタスなどを添えて出来上がりです。

かように簡単な料理ですが、少しも生ぐさくなく、スタミナがありとても風味もよく、家族達は高価なマグロよりもおいしいといって食べています。

サンマの安い今日このごろですから、私の自慢としていますこの料理を、皆さんの家庭にお勧めしたいものです。

このほか私はおでんづくりが得意なんです。もちろん材料を吟味しますから、まずいといわれたことはありません。それから普通鍋物に、ゴボウとニンジン、それに北海道産のジャガイモと野菜を入れ、調味料をちょっとぶりかけてサラダ油でいためた肉を入れずに食べるのですが、少しもくせがなく、おとなも子供達も喜んで食べますから、この料理も試みにやってみませんか。

（金山町朝日台一八六・公務員）

新日本紀行で浪江町を紹介 NHK

NHK総合テレビでは、十日（月）午後七時半からの新日本紀行「サーカスの来るころ」で双葉郡の浪江町を全国紹介する。

番組では、サーカスの来る十日市を中心に、原子力発電所の開発をめぐる人々の動揺、山村の素朴な生活が生んだ民俗芸能などを紹介しながら、秋が終わり、年に一度生き生きとした表情を見せる浪江町の姿を描く。いわき放送局ではぜひ視聴して下さいと呼びかけている。

七五三晴着写真入賞者

小名浜ショッピングセンターでは七五三晴着写真コンテストを行い、入選作を店内に展示した。

▼最優秀賞＝小名浜字玉川町南二一小野明彦▼優秀賞＝小名浜字古湊二二石川義紀、常磐下船尾町宮下一〇六酒井一、小名浜花畑町三三の一及川秀子▼佳作＝山田町井ノ上三九蛭田正夫、常磐下湯長谷町勝善二六岡部恵一、鹿島町船戸字林ノ下小野絢子、小名浜字上町五五馬上良一、鹿島町船戸字八合七杉田昌▼ウラキカメラ賞＝山田町井ノ上三九蛭田正夫、小名浜飯訪町一五の一〇中村保得▼カメラの伊勢丹賞＝小名浜字下町一三七海友保、小名浜字港ケ丘一九の五若松正昭

平JC忘年会 平青年会議所の十二月例会は十日午後六時半から、いわき市平字田町の割烹大貞で忘年会を兼ねて開く。登録料三千円。

市況

魚類

（7日午後—8日正午）

八日朝の小名浜港は釣りガツオが好漁。サンマは急減した。

【小名浜港】一本釣船一隻八千㌔ 底引船十五隻八㌧五百㌔ サンマ船四隻六㌧ 小型船十二隻四百㌔

▼冷凍ガツオ 八万㌔ 一五〇—一三〇▼サンマ 六千㌔ 八〇—七〇▼水ダコ 三千㌔ 二三五—一六〇▼ヤリイカ 二千七百五十㌔ 五〇〇—二一〇▼イシモチ 五百㌔ 二三〇—五〇▼ヤナギ 四百㌔ 一八〇—三〇〇▼サバ 二百五十㌔ 四〇▼ドンコ 二百五十㌔ 三〇〇—三〇▼メヒカリ 二百㌔ 六五▼水ガレイ 二百㌔ 八〇〇—一五〇▼ハモ 二百㌔ 二三五—二二〇▼カスゴダイ 百五十㌔ 八〇〇—二〇〇▼イシダガレイ 百五十㌔ 三五〇▼ノドグロ 百五十㌔ 七五〇—一〇〇▼ムシガレイ 百五十㌔ 六二〇—二七〇▼マダコ 百五十㌔ 六六〇—二五〇▼ヒラメ 百㌔ 一六〇〇—一〇〇〇▼タラ 百㌔ 三一〇—四〇▼マイカ 百㌔ 五七〇—五〇〇▼サルエビ 百㌔ 六〇〇—一〇〇▼マイカ 二百二十㌔ 四〇〇—一三六〇

【江名港】底引船九隻二十㌧ 五百五十㌔ サンマ船十五隻十六㌧

▼サンマ 一万六千㌔ 七四—六一▼ヤリイカ 一万五千二百五十㌔ 四三〇—一五〇▼スケウダラ 二千六百㌔ 二二〇—一五▼イカ 千五十㌔ 四七五—二五〇▼サバ 千二十㌔ 二二〇—三一▼タコ 四百十㌔ 一九〇—五〇▼タラ 百五十㌔ 二八〇—一五〇▼ドンコ 百二十㌔ 二五〇—五〇

【中之作港】底引船一隻三㌧ サンマ船二隻一㌧九百㌔

▼ヤリイカ 二千㌔ 四〇〇—二〇〇▼サンマ 千九百㌔ 五〇—四五▼スケソウダラ 四百㌔ 一〇〇—八六▼サバ 二百五十㌔ 四〇—三六〇

野菜

▼白菜 一五—三（㌔）▼ニンジン 七〇—一〇（〃）▼ゴボウ 二〇—三〇（〃）▼大根 一一〇—九〇（〃）▼エネギ 二五〇—五〇（〃）▼キュウリ 五〇—二〇（〃）▼サツマイモ 一〇〇—二〇（〃）▼ナガイモ 一五〇—三〇（〃）▼ジャガイモ 八〇—三〇（〃）▼トマト 二〇〇—五〇（〃）▼サトイモ 一二〇—五〇（〃）▼ピーマン 三〇—二〇（〃）▼シイタケ 九〇〇—五〇〇（〃）▼根ショウガ 三〇〇—二〇〇（〃）▼ナメコ 五〇—三〇（〃）▼ホウレン草 四五—一五（束）▼菜類 二五—五（〃）▼カブ 三〇—一〇（〃）▼ネギ 三〇—一〇（〃）▼ニラ 三五—三〇（〃）▼春菊 三〇—一〇（〃）▼カリフラワー 八〇—二〇（コ）▼玉子 一九—一五（〃）

果物

▼リンゴ 一五〇—五〇（㌔）▼ミカン 九〇—四〇（〃）▼バナナ 八〇—六〇（〃）▼干しガキ 二五—二〇（コ）

（丸平青果市場調べ）

株式・前場

本日の市況はニューヨーク株式の急反発を好感して、含み資産株中心に堅調な相場となっていた。朝方、平和不が続伸歩調で始まったことから、一連の含み資産株が買われたほか、帝石、日軍化など一角、非鉄株、海運なども堅調だった。反面相変わらず鉄鋼、京電の大型株はさえない動きとなっていた。

主な高い銘柄は帝石五十円、日軍化五十円、日産百七円、大正海上二百三十円、東邦銀三百十七円、七十七銀行六円。

【地元銘柄】呉羽化二百五十七円、常銀二百九十五円、七十七銀行六円。

主な高い銘柄は帝石五十円、日軍化五十円、日産百七円、大正海上二百三十円、東邦銀三百十七円。

主な安い銘柄は藤沢薬九円、化工機五円、日産百七円、大正海上六円。

（平・水戸証券調べ）

きのうのボウリング

千円。

※ススカケボウル ◇渡辺昇杯
① 北島 二郎（平） 六〇五
② 丹野 正三（同） 五一八
③ 嵐 一（同） 五一五
H・G＝北島二郎 二三〇

※錦ファミリーボウル ◇第二十五回フルースカイボウリング大会
① 正木 測（植田） 六一七
② 石井 明（同） 五九一
③ 吉田 信一（同） 五八五
H・G＝山崎 彰（同） 二四三

※平大黒屋ボウリング ◇福島民報杯
① 塩 徹夫（平） 五八五
② 土屋 知輝（同） 五七八
③ 水谷 進（同） 五七四
H・G＝土屋知輝 二三〇

※常磐セントラルボウル ◇中柴商店竣成記念フルーツ大会
① 山野辺 豊（平） 七九九
② 白坂 宏二（湯本） 七九〇
③ 村上 誠（同） 七四七
H・G＝西藤精一（同） 二三二

みんぽう 映画案内

※【平】
☆ひかり座（五・五〇）花のようなエレー（七・三〇）波止場（↓13日）
☆聚楽館（六・三〇）戦争と人間（↓28日）
☆平東映（七・四二）ヤングお～！お～！日本のジョウシキで～す（九・〇〇）海軍横須賀刑務所（↓12日）
☆平東宝（五・五〇）二十歳の原点（七・二〇）朝やけの詩（↓11日）
☆アポロ座（五・一五）ワイルド・パンチ（七・二七）ラスト・ラン・殺しの一匹狼（↓14日）
☆名画座（五・一〇）伊豆の踊子（↓14日）
☆平ロマン劇場（五・二六）続発情族を刺く（六・四〇）さすらいかもめ・釧路の女（七・五五）番格（↓11日）

※【常磐】
☆三函座 女の舌 女体飼育48態 濡れた谷間（↓11日）

※【小名浜】
☆国際 御用牙・かみそり半蔵地獄責め 快感旅行 盛り場渡り鳥（↓14日）
☆磐城座 さすらいかもめ・釧路の女 同棲時代をあばく 無線車の愛欲（↓14日）
☆金星座 刑務所暮らし千年半 実録・安藤組（↓10日）
☆銀星座 110番街交差点 チャートスランド（↓14日）

※【植田】
☆うえだ館 野良犬 必殺仕掛人・梅安蟻地獄（↓11日）
☆中央館 痴漢365 性のピンチ 感度バツグン（↓11日）
☆菊多館 大穴中穴へその穴 温泉おさな芸者 飛喝三億円（↓11日）

いわき民報案内

⊙…一ダン四行 一〇〇〇円
⊙…同一広告五回以上掲載は一割引き
⊙…お申し込み、お問い合わせは本社営業局広告部 電㉓一六六六＝支社、支局、いわきPRセンター＝電㉓〇六九〇＝へ

家屋

マンション▽六畳、四畳半▽台所、バス、トイレ付き▽場所＝平・正月町▽連絡先＝電㉔一五三四

貸家 一戸建て▽六畳二室四畳半▽台所トイレふろ付き▽駐車可▽場所＝平下平窪・大念仏（市営住宅先）▽電㉔一八〇二

美邸 売りたし▽建坪四〇、敷地三三〇平方㍍（一〇〇坪）新築二年▽応面談▽場所＝平南白土▽連絡先＝電㉔三〇八八

新築 アパート▽和室・六畳▽台所バス水洗トイレ付き▽駐車可▽場所＝明治団地▽連絡先＝電㉔三九三四

貸事 務所▽面積約四〇平方㍍（12坪）▽台所トイレ付き▽場所＝平・新川町（毛利金融2階）▽電㉔四七〇一・四二三三

マンション▽六畳▽台所バス水洗トイレ電気温水器・駐車可▽内郷駅裏・内郷マンション▽連絡先＝電㉓一〇〇〇夜

新築 貸事務所・貸店舗▽専用駐車場 ▽場所＝平・長橋町（国道面）▽連絡先＝電㉓一一五一代（小野）

新築 建売住宅▽六畳六畳四畳半▽台所六畳▽外部モルタル、総アルミサッシ▽諸設備完備 ▽共立病院前▽電㉖一二二一

新築 高級アパート▽六畳四畳半▽台所四畳半ふろ水洗トイレ付き環境閑静▽駐車可▽場所＝平・明治団地▽電㊸三四九一

新築 貸家二戸建▽六畳・六畳四畳半・台所・トイレ・ふろ有▽駐車可▽場所＝平上荒川字鋤ノ内▽連絡先＝電㉓五〇一三

雑件

お手 伝いさん募集▽年齢不問▽住み込み個室有り▽優遇します▽内郷・労災病院前（国井）▽連絡先＝電㉖一〇〇〇

社交 ダンス覚えたい方♪いつでもご入会ください▽内郷・いわき共立病院前（瀬戸商会二階）▽上野ダンス研究会

募集

男女 従業員若干名▽年齢不問▽各種保険完備▽高給優遇▽通退社有バスで送迎 国井木材（株）電㊹四四四八・㉘一〇〇〇

急募 女子従業員五名▽年齢不問▽社保完備▽通勤費支給▽給与は面談▽内郷御厩町川向モーテル・みまや 電㉓二〇七八

女子社員募集

近代的家族主義を誇る当社
食品総合マーケットで働いてみませんか
年齢18～23歳ぐらい
職種…経理（簡単な伝票計算・珠算3級以上）
給与その他委細面談で優遇します
入社日は12月20日以降でも可
株式会社 河内屋商店
内郷御台境町新町前 電23—4121代 総務＝工藤

急募

■女子事務員 3名
・諸保険完備
・給与は月5万円以上
・年齢不問・委細面談
丸石砕石株式会社
平字材木町24 電㉔2454

内職急募

◆家庭内職者 30名
◆ぬいぐるみ人形・動物の組み立て・ミシン等の仕事あり
年齢不問・どなたにでもできます
◆ご希望の方は電話連絡してください・材料を配達します
いわきクラフト株式会社
好間町下好間字渋井3 電㊳3436

急募

◆集金係 2名
◆販売係 10名
◆主婦パート 5名
・年齢学歴不問 高給優遇
お気軽にご来社下さい委細面談
蛇の目ミシン平支店
平・五町目6 電74—3342

花 贈答用 婚礼用 霊前用
美しく確実に責任をもってお届けします
生け花教室＝池の坊・小原流・草月流（月）
J・F・T・D加盟店
花一 菅井生花店
平字白銀町29 電㉔2581

ボーナスで親子そろって くるま ガソリン不用の自転車を
どうぞ……
※いわき信販チケットをご利用ください
門馬自転車店
平・六町目 TEL・㉔5285

募集

◎男子営業部員25～40歳若干名
普通免許所有者 給与は当社規定により優遇 各種手当あり 各種保険完備 賞与年2回 昇給年1回 日・祝休み
ご希望の方は履歴書持参ご来社ください
事務機販売 株式会社 萩金庫
平谷川瀬 電74—2631・3352

急募

ウエートレス 若干名
パートも可
◇各種保険完備
◇履歴書持参・委細面談
レストラン ブラジル
平・田町並木通り 電㉔2990

師走の混雑をのがれて—
6号国道を北へ5分走れ

県下初の（特許申請中）
■焼きアイスクリーム
■ポークチャップ
□大駐車場完備□
郊外レストラン シャイン
6号国道・日石神谷給油所隣／34—2260

DPE・免許証 カラープリント
タカツ写真店
平・新川町交差点きわ TEL 23—2750

大型運転者

経験者 10名 給与15～20万確実
8㌧・11㌧積み平ボデー・程度良
遠近自由・週休・退職金各保険有
交通費全額・賞与2回・支度金5万
磐栄運送株式会社
小名浜字鳥居下61電㊸3151代

社員急募

◎男子営業社員 2名
◎女子事務員 2名
・高卒・年齢19～25歳・社保完備・通勤費支給・退職金制度あり・賞与年2回・昇給年1回
水素商事株式会社
いわき市小名浜字単人203 電㊸4633

免許番号 福島県知事（3）第43号
建設業県知事（般—48）第（2825）号
東北土地開発株式会社
いわき支店 平字白銀町
電23—1188・1189・2677

土地付き家屋内郷御台境
土地238平方㍍（72坪）建物69平方㍍（21坪） 総額 770万
新築中・ジューター・温水器 仲介

売地 平塩 1306平方㍍（395坪） 8㍍公道面 3・3平方㍍6・5万 事務所倉庫適 仲介

売地 泉駅近く 1523平方㍍（461坪） 10㍍県道面 3・3平方㍍4万 住宅最適買い得 仲介

テレビを見ながら裏番組の録画ができる
U-matic
カラービデオカセット
〈店内で……ご覧下さい〉
SONYの店 カメラの伊勢丹
小名浜ショッピング2階電㊹4280
小名浜・古湊店 電㊹5250㉒2404

計算機なら 明和商販
平・五町目 電㉔三〇五九七

12月20日創業開始！
男女社員募集
当社では有能なあなたを求めています
●組立作業員（年齢35歳まで）
●工程管理者（年齢30歳まで）
◆給与＝当社規定により高給優遇
◆各種保険あり 委細面談
履歴書持参ご来社下さい
メモリー電子工業株式会社
いわき市平上荒川字砂屋戸九三の一 電㊸四三一五