夕刊
いわき民報
いわき市平字田町63の7
いわき民報社
◎ 振替口座（郡山）4028
本社 0246 ㉓1666
小名浜支社 0246 ㊷3560
常磐支局 0246 ㊷2380
勿来支局 02466②2903

夏の礼服を
ご用意下さい
注文服専門に
納めて6（
テーラーサカワ
平・三町目　電㉔2418

商議所の景気調査

好況ムードも薄らぐ

めだつ資金繰り悪化

多い先行き不安の訴え

いわき商工会議所が調べた四十七年度第4・四半期（一月から三月まで）の景況調査がまとまった。常磐炭礦の閉山とドル・ショックが重なった不況のドン底の第1・四半期（四月から六月）に比べればまだ好況だが、それでも金融引き締め指導がひびいてか、倚入だけは『容易』三七・五%が三〇・四%に下がって悪化しているのがめだつ。また第3・四半期まで急速に回復、上昇線を描いていた好況ムードも、今期にはいって採算、資金繰り、代金回収、設備投資が悪化の傾向をみせ、空転するかのように引合、受注、生産だけがふえている。また来期の悪化を予測する者がふえて暗い前途、先行き不安を抱えているのが問題。

小企業にできない買占め売り惜しみ

いわき商工会議所の景況調査は、炭鉱閉山の後遺症が続く一昨一年のドル・ショック、円切り上げによる不況に、市内中小企業の経営実態をつかむとともに、指導対処するため昨年四月の第1・四半期から始まり各種企業から三百社を抽出、四半期ごとに調査してきたもので暗中模索のようなお状態にあった中小企業経営者にとっては、よりどころとなり、指針ともいえる資料。

買い占め、売り惜しみなどの操作で三月決算では利益が倍増、矢いの止まらない大企業とは異なり、不況のシワ寄せをもろにかぶる地方中小企業にとっては、不況回復の上昇を、わずか一年も維持できなかったといえる。

もちろんガタンと落ち込んだわけではないが、前期同様ゆるやかな回復過程をたどってはいるものの、わずかながら下降し始め、暗い空気に包まれ始めていることに問題がある。

建設、製造業は低下

繊維、日用品関係は上昇

採算状況は前期に比べ、全体に低下気味。『上昇』が二五・二%で、前期の三四・九%を九・七%二下回った。とくに建設業、製造業、食料品小売業、小売業が低下し、卸売業だけが三三・四%（前期一八・二%）と上昇した。

資金繰りは『好転』が三二・七%（前期四一%）悪化三・一%（前期一・八%）で、とくに建設業、卸売業、化粧品・医薬品小売業が悪く、逆に繊維製品小売業、家庭用機械器具、日用品雑貨小売業が良かった。

代金回収も〝よくなった〟が一八・六%（前期二七・二%）、悪くなった七・二%（前期五・三%）と全体に悪く、製造、卸し、小売りがとくにひどい。

手形サイドは短期化しているが現金売りもやや減って、資金繰りが、ややキュウクツになった。

とくに借入は預金準備率の引き上げなど金融引き締め政策が早くも影響してか〝容易〟三〇・四%（前期四九・一%）と大きく減った。これは昨年春の三七・五%を下回っており、とくに卸売業三三・四%（前期七二・七%）建設業一五・四%（前期四七・一%）製造業一八・五%（前期三七・五%）と困難になってきている。借入は今後さらにむずかしくなることが予想されている。

従って設備投資も活発が三二・三%（前期一四・二%）に減った。

ところが強い消費、需要に支えられて引合・受注は全体的には前期並みの活発だが、これは小売業五一・六%（前期三三・三%）にカバーされてのことで、建設、製造などは減少。生産も同様の傾向にある。

人手不足と駐車難など問題

経営上の最大のネックは前期同様〝人手不足〟、中・高卒とも卒業者数が減り、進学率がふえたための若年労働者不足、大企業へ吸収される中小企業の宿命。とはいえ地元企業が県外より求人申し込みがおそいこと、計画的求人対策、労務管理の無さにも問題はある。

続いて駐車場難、売り上げの減少があり、新しいところでは原材料の騰貴、卸売物価の上昇、交通量の激増が叫ばれ始めた。これらは消費者同様、物価値上げが原因だが大豆、石油、繊維など買い占め、売り惜しみ影響によると解釈されるところが多い。

葉タバコの定植始まる

○…葉タバコの植え付けがいっせいに始まった。長さ十㌢ほどに伸び、小さな新緑の葉を七、八枚つけた苗を、直径、深さとも十㌢ぐらいに掘った本床に一本ずつ丁寧に植え付けていく。

○…三月下旬に種をまいて育ったまだ傷つきやすい苗。しかも山間高冷地とあって、本床には保温用のビニールがおおわれ苗の根痛みを防ぐ。

○…市内の葉タバコ作付けは百八十㌶。年間四百四十㌧をめざす山間地帯農家にとっては、養蚕と並ぶドル箱。

＝下三坂地区＝

就職者励ましのつどい

24日、千四百人を招く

いわき市、双葉地方町村会主催の四十八年度就職者励ましのつどいは、二十四日午前九時から平市民会館に今春地元に就職した千四百三人を招いて開催する。

今春地元に就職したのは中卒三百五十八、高卒九百六十五人、職業訓練校卒八十八人の合計千四百三人。昨年とほとんど変わらず、地元産業第一線のにない手として現在イロハから勉強中。

激励会は市長あいさつのあと記念品を贈って市議会議長らの励ましのことば、前年就職者代表阿部玲子さんの激励の辞、新就職者代表奥田亜代子さんの誓いのことばがあってアトラクションに移る。

アトラクションは常磐ハワイアンセンターのバンド〝五十嵐昇とスイングウエスト、フレッシュメイツ〟両楽団により歌謡曲、民謡を、常磐交通ブルーラインズによる歌と演奏、そしてスタンレー本社から鼓笛隊が初参加するなどにぎやかな競演がある。

＊経営陣のブレーンに
世界の名機
＊フギンレジスターを
福島県総代理店
萩金庫
平谷川瀬　電74—2631

寸言

▼…どうも景気がよくない。三月決算で大企業だけが〝もうかった〟と相好をくずしているが、地方中小企業はサッパリ。とくに家庭は物価高を始め不安感、不満がいっぱい。

▼…のんだくれの父親がわが子を、幼児をバットで殴るなど虐待。自分の弱さをよく知りながら、八つ当たりしかできない人間。これが親だから困る。

新発売
HONDA Z
HARD TOP
洗練そのものの横顔
機能と《美》が調和した
ハードトップ。
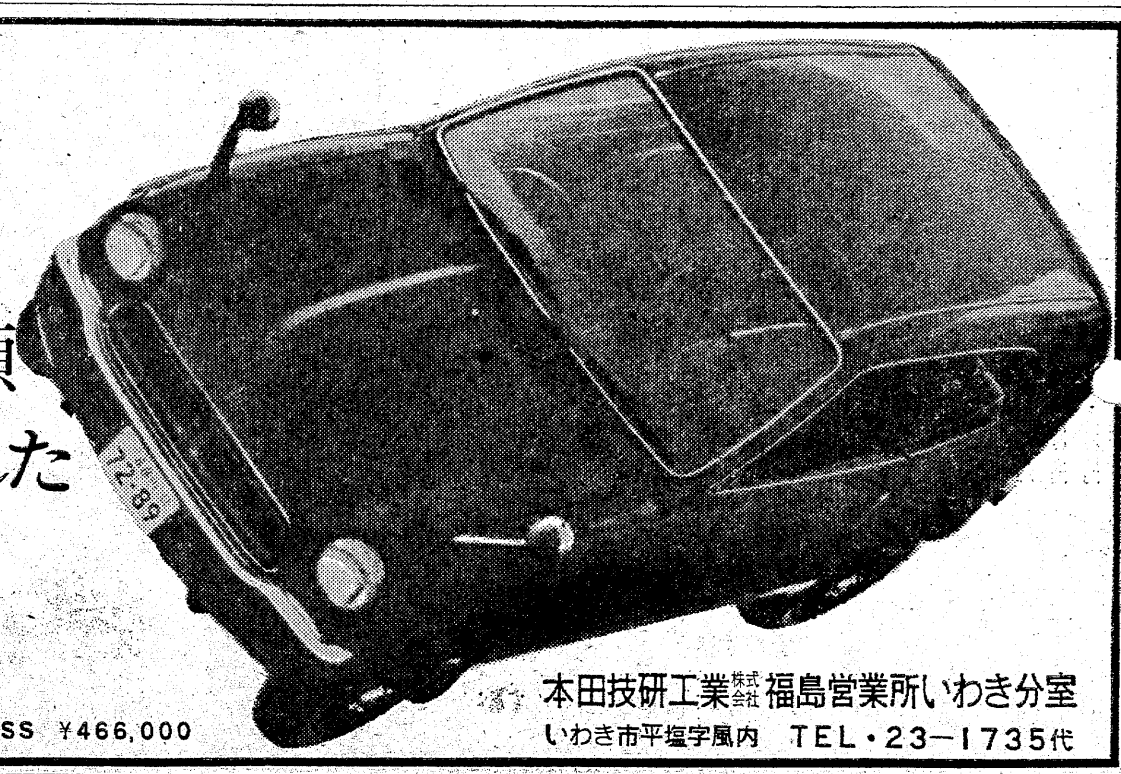
◉福島県店頭渡し標準現金価格
SS ¥373,000 GT ¥434,000 GL ¥454,000 GSS ¥466,000
本田技研工業株式会社 福島営業所いわき分室
いわき市平塩字風内　TEL・23—1735代

南白土に大墓地公園

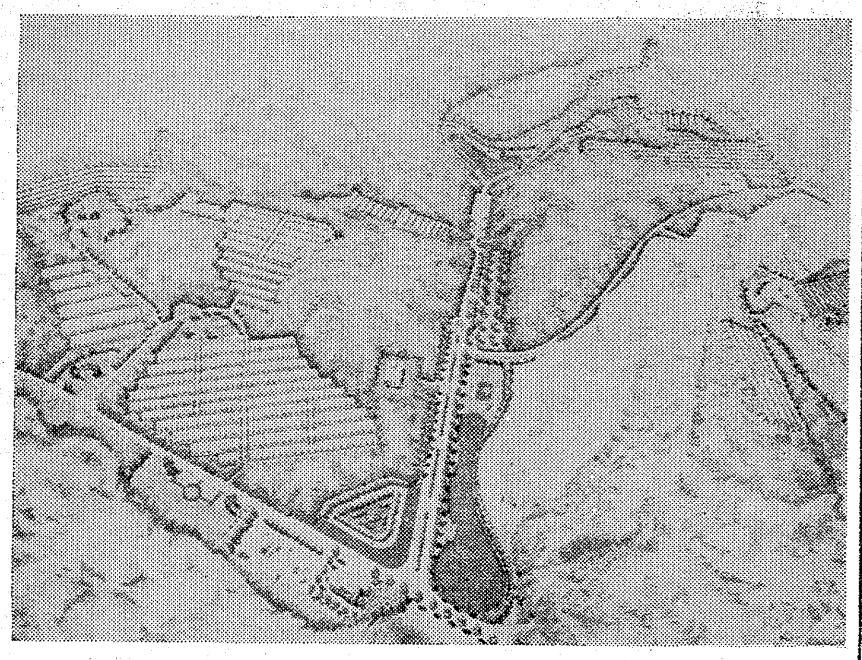

【南白土墓地公園の完成予想図】

市が10億円で建設へ

勿来の市営東田墓地公園は人気上々のスタートを切ったが、いわき市は平、内郷、好間、四倉地方を対象とする南白土墓地公園を四十八年度から着手すべく用地買収交渉を進めており、市開発公社でも五十三万六千五百五十平方㍍の買収費を計上した。

場所は南白土から夏井の菅波にはいる右側、標高百五㍍の高台。用水池や樹木など自然の景観をそこなわないように保全しながら、四ブロックに墓園を分け、六千六百墓を設ける計画。東田墓地公園の三倍の規模になる。

入り口に管理棟と駐車場、中央に納骨堂を配し、四ブロックごとに駐車場を配して二百五十台を収容。これを結んで幅十二㍍、延長一千㍍の車専用道を、池や芝生広場、あずまや、水飲み場、公衆便所を配した延長三十㍍の遊歩道が、自然林の中にはりめぐらされる仕組みになっている。総事業費は約十億円。

市では将来構想として、常磐、磐城境付近に三つ目の市営墓地公園建設を考えている。

新会長に酒寄氏を選ぶ

磐城青年団体連絡協議会は、このほど磐城体育センターで総会をひらき、登山教室、球技大会その他の新年度事業計画を決めたあと、役員を改選した。

【事業計画】▼五月役員会▼七月登山教室▼八月県内研修▼九月球技大会▼十月研究会▼十一月青年研修会▼十二月ダンスパーティー▼一月磐城地区駅伝協力▼二月スキー教室▼三月青年研修会▼その他①青年教養講座②磐青連だより発行③青少年非行化防止運動協力④交通安全推進運動協力

【新役員】▼会長＝酒寄義治（鹿島）▼副会長＝遠藤菊男（渡辺）岡部行男（泉）▼書記＝佐藤寧夫（泉）大友治夫（渡辺）小泉雄一（鹿島）▼会計＝三戸義正（泉）篁岡秀二（渡辺）菅崎憲美子（鹿島）▼監査＝和田臣夫（泉）遠藤博（折戸）吉田和司（同）▼幹事＝永山盛一郎（渡辺）斎藤靖志（鹿島）泉、折戸は未定

北洋漁船員べ・ア妥結

本給で六千円のアップ

全日本海員組合小名浜支部（北浜時夫支部長）は、県北洋船主協会（沢万次会長）に対し、北洋サケ・マス漁船員の賃上げをふくむ労働協約の改定を申し入れ、交渉を重ねた結果、このほど本給その他がつぎのように決まり妥結した。

本給の場合、最高は船長兼漁労長の一万三千二百円、最低は甲板員、機関員の六千円アップ。

【本給】▼船長兼漁労長八万三千六百円（現行七万四百円）▼漁労長七万六千円（六万四千円）▼船長、機関長、通信長各六万二千七百円（五万二千八百円）▼航海士、機関士各五万二千四百円（四万二千六百円）▼甲板長、操機長各五万五百円（四万二千六百円）▼甲板員、機関員各三万八千円（三万二千円）

【災害補償】船主は乗組員が職務上死亡した場合、船員保険法に定める受給対象遺族に対して一千万円、対象外の遺族には八百万円。また職務外で死亡した時は受給対象遺族に九百万円、対象外の遺族には七百二十万円を支払う。

【安全協議会】船主と組合間に安全協議会を設け、安全確保のため必要な協議を行なう。

勿来の関公園内に大案内板

行楽客に人気

○…県立公園勿来の関址横に、勿来の関付近のふかん図が立てられ、行楽客は『なるほど、こうなっているのか』と好評。

○…奉仕活動で、十九日に東京で開かれる日本普行会で普行賞を受けることになった勿来の関を守る会（赤津知義会長、四百三十会員）が、ようやく公園にきてもミクロ的には楽しみや印象も半減しようと大案内板の製作を思いつき、これを聞いた常磐共同火力勿来発電所が援助してできたもの。

○…案内板には茨城県の大津五浦海岸からいわき市小名浜海岸までが勿来の関公園を中心に立体的に描かれており、小学生にもわかりやすくなっており『今はこの辺にいるんだ』、『あゝ、あの海岸がここか』と、案内板と現地のながめを見比べながら美しい海や山の景勝を楽しむことができる。

○…勿来の関を守る会では夏の行楽シーズンを前に、公園内の自然保護からマツクイ虫の防除、雑草刈り、植樹そして清掃と美化運動に汗を流しており、この大案内板で天下の勿来の関公園は一段と印象的なところになりそう。

【勿来の関址横に立てられた大案内板】

現代的な日本画展

2日から大黒屋で　ドクターの坂本剛氏

第一回坂本剛日本画個展は、大黒屋デパート・本社後援で六月二日から十一日までの十日間、大黒屋デパート五階展示場で開催する。

坂本さんは平・三崎で医院を開業するドクター画家。画歴は七年だが、この間に県展奨励賞二回、新興美術院展奨励賞一回、同佳作賞一回、勤労者美術展に大臣賞、同特賞など、たて続けに受賞、その精進ぶりが注目されている。はじめ中西一路先生に師事していたが、三年ほどまえから独自の画境をきりひらき、岩絵具を駆使した現代調のなかに、他に類をみない和紙を生かしたユニークな作風は、いずれも未発表のものとあって話題を呼ぶだろう。

伝統的な日本画とちがって、貴石からとった岩絵具を使った現代調の日本画は、油絵のような絵具の層の厚さ薄さ、そのほだ合いのなめらかさ、あらさ、つやと渋みなど、独特な変化と豊かさにとみ、坂本さんは、それをうまく使いこなし、マチエールの美しさが表現力をすばらしいものにしている。とくに金泊など砂子のちらし方が得意中の得意。

製法は、まず色紙に高野産の和紙や砂子をちらし、デッサンをふまえて下地をつくるが、これに大半の時間をかける。これで画のよしあしが大体きまる。出品作はサムムから十五号大のもの十五点。「ザクロ」「あやめ」など静物のほか、得意の「瀧」など風景ものもすっきりとまとめている。

とくに人物画「裸婦月光」は三日月とヌードとの組み合わせによる幻想的なもの。いままでのカラを破ろうとする意欲的な試みであり、いろいろ話題をよぶものとみられるが、ともあれ、変身した現代的な日本画とはなにかーを知るうえにも大きな収穫となろう（非売品）。

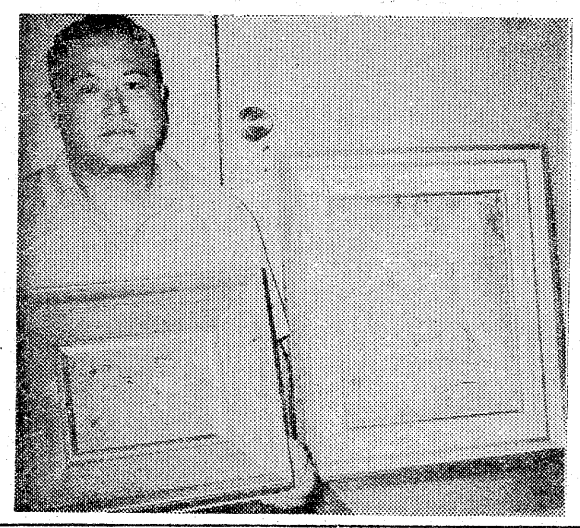

【坂本さんと作品〝ざくろ〟と〝裸婦月光〟】

東邦小名浜も住金取り扱い

東邦銀行小名浜支店（佐藤欣二支店長）では住宅金融公庫の業務取り扱いを開始した。これは同行が住金取り扱い店を十三店ふやしたためで、個人住宅などの融資申し込みは、十四日から来年三月末まで。

こんどの追加店は小名浜支店のほか市内では湯本、植田各支店も指定された。

平三小で移転　最後の運動会

平三小の第四十四回春季大運動会は二十日午前八時半から、旧校庭で行なう。

伝統のあるアページメント（野外劇）なども行なうが、この校庭で行なうのはこれが最後。

いわき球友会野球

◇五月大会（16日）

森永エンゼル　010 000 1
小松美術印刷　002 200 4
（森）三倉　若松1－羽根田
（小）高橋平－小〆
▽三塁打＝高橋平

会と催し　17日

【平市民会館】▽平商工信用組合第十九期総代会（午前11時）大会議室▽労働金庫いわきブロック会議（午後1時）第一会議室▽全遞学習会（午後6時）第一会議室▽いわき市計量管理協会総会（午前10時）第二会議室▽ハイパワー普及会（午後7時）第二会議室▽平バレエ練習（午後4時）展示ホール▽平新会議（午後6時）第二楽屋

【勿来市民会館】▽手あみスクール（午前9時）中会議室（午後5時）応接室▽日本間掛け軸展示会準備（午後6時）大中和室▽勿来地区青婦協学習会（午後6時）第一和室

【平公民館】▽民謡会サークル（午後6時）第一ホール▽手話サークル（午後6時）第一和室

【常磐公民館】▽木彫サークル（午後6時）第二会議室▽おはやし会（午後6時）展示室

【磐城体育センター】▽運転免許証更新時講習会（午後2時）ホール▽アートフラワー教室（午前10時）3F第一講習室▽劇団ポポ定例集会（午後6時）待合室▽伸墨会（午後6時）2F中会議室

【いわき民報ビル】▽電話架設（午前9時）5Fことぶき会館

【大黒屋しゃくなげ会館】▽いわき地域開発推進懇談会（午後3時）3F▽福島民友浜通りブロック会議（午前11時30分）4F▽自動車保険講習会（午前9時30分）5F

【草野ホール】▽平JC例会（午後6時30分）小ホール▽丸ほん会議（午前7時）小ホール

【いわき産業会館】▽野村証券福島支店証券座談会（正午）第一会議室▽資生堂美容講習会（午前9時）第二会議室

あすの停電

▼田人地区＝（9時～13時）黒田赤仁田、塩ノ平、斉道

天気予報　玉半提供　☎五〇三二

（小名浜測候所調べ）

【今夜】南よりの風、薄曇りから、のち晴れ。

【あす】東よりの風、曇り時々雨。

【海上】今夜、多少波。あす、波がやや高くなる。

あすの暦

5月17日（木）

旧暦	4月15日				
六曜	赤口	仏滅	大安	赤口	先勝
日出	4:27	4:26	4:25	4:24	4:23
日入	18:38	18:37	18:36	18:35	18:34
月出	3:32	4:53	6:14	7:35	8:57
月入	17:03	18:10	19:07	20:03	20:57
満潮	10:07				
干潮	21:57				

16・17日はお休みです
毎度お引き立てをいただきありがとうございます
16、17日の二日間は社員慰安旅行のためホームセンターとも臨時休業いたします
豊かな暮らしに奉仕する
丸ほん
本店・ホームセンター

天婦羅　出前承ります
うなぎ　あおい
寿司
せいろめし　食道楽
麦
小名浜・国際映画館通り　電九二一三八八四

越
フジコシ
グリーンアスパラとレモン
グリーンアスパラをゆでる時はレモンの皮を少し入れると青臭さがやわらいでおいしくいただけます　サラダがとてもおいしい
グリーンアスパラ（小束）一二八円前後
レモン（一コ）四八円前後
キューピーマヨネーズ（三〇〇㌘）一〇五円
キューピードレッシング（一二五〇〇）八九円
（平店本館）

壁材料
建築金具
土建諸機械
株式会社小宅商店
いわき市平字大町　電☎〇二三六～八

臨時休業のお知らせ
きたる5月19日（土）・20日（日）の2日間は社員研修旅行のため休業いたします
株式会社協和マイクロ
いわき市平字菱川町四ノ一　電☎三二一五代

優雅さと格調を贈る…
以和貴名羹
新発売
1本　500円
2本入　1000円
3本入　1500円
シェリブランの松月堂
本店・いわき市平・銭座23－一五五一番
小名浜／湯本／植田
イトーヨーカドー／ラテ・売店

読者の声

きょうのことば

人は自分の欠点を愛するものだ

(インドの諺)

「民話の心」テレビ漫画に学ぶ

平高橋邦夫

土曜日の夜、放送されるテレビ漫画に「おんぶおばけ」という番組がある。空を飛ぶ事のできるかわいいおばけの子〝おんぶ〟がくりひろげる子供番組である。

毎週、日本に古くから伝わるおとぎ話や各地に伝わる民話などを素材に、日本人の心、人間としての心を子供たちに訴えるこの漫画には、おとなとしても実に学び教えられるところが多い。この番組を通じて、素朴な日本人の心の故郷ともいうべき民話の中には、実に多くの道徳と、人間として正しく生きるべき教訓が含まれていることに驚くものがある。各地に古くから語り伝えられる民話は数多いと言うが、われわれ日本人の心は、この民話の心と共に形成されてきたようにも思える。

幼いころ、よく父や母などから〝桃太郎〟〝花咲じいさん〟などのおとぎ話や民話を聞かされては幼い心を満し、夢をいだいたものである。それにしても、現代の子供たちの周囲には、何と日本の素朴な心と夢がないのであろうか。

〝おもちゃを手に、カッコいい現代語を乱発する姿には、われわれの幼いころとは全く異質のものが感じられてならない。

時代が進むにつれてこの日本人の心、人間としての心は、巨大な機械化された社会機構の中に埋没し、失われゆくであろう。われわれはもう一度、幼いころの民話の心に立ちかえり、日本人の心を自らも取り戻し、幼子にも民話の心を語り伝えてゆきたいものである。そこに私は、日本人共通の、心の原点があるようにも思えるのである。

(会社員・25歳)

読者の声投稿規定▽住所・氏名・年齢・職業明記▽字数六百字以内▽原稿は返しません

六月全市で野犬退治

市内3保健所乗り出す

いわき市内の三保健所は六月を野犬一掃月間と決め市と協力、夜から早朝にかけての大捕獲作戦を実施する。

期間中はとくに遊園地、公園などの野犬群集地や捕獲困難な神社、仏閣などの周囲を重点的に行なうことにしている。各保健所管内の野犬狩りの日程次の通り。【平保健所】五、六、十四、十五、二十六、二十七日。【磐城保健所】七、八、十九、二十日。【勿来保健所】十二、十三、二十一、二十二、二十八、二十九日。

サマーファッションショー

綿一〇〇%に人気

あなたも夏の装いをー と十二日、平・銀座通りの亀宗ではサマーファッションショーを催した。会場にはヤングレディー、女子高校生などがつめかけ、次々と披露されるニューファッションにため息がもれていた。

ことしの夏の流行色は、白、あわいピンク、ブルー。素材は綿一〇〇%に人気がある。形は〝より女らしく〟を強調するミディが多く、胸を美しく見せるようにデザインされており、やや復古調。

【サマーファッションショー】

俳優座を招き〝守銭奴〟を公演

19日 常磐市民会館

いわき労演は十九日午後六時から市民会館で第五十四回例会として俳優座公演モリエール作〝守銭奴〟を催す。

滝田裕介扮する主役アルパゴンは強欲でけちんぼだが、ひとかどのブルジョア。断食を強いられているためやせほそっている。彼は馬を持っている商人だ。ある時若い娘の魅力にひかれ再婚しようとするが、アルパゴンには変なクセがある。自分の金をこっそり庭に埋めておくだけでなく、手持ちの金を有利に回転させようと考える。さてそのクセとは?

人

誠実第一に市民サービス

いわき市市民部長 坂本平助氏

「誠実を第一に」

坂本さんのモットーである温厚ではあるが、シンの強い人。

「カタブツ」という評もある。

だが、終始ニコニコ。アルコールがはいれば美声もきかせる明るさもある。

「市民部には市民に直結した部門が多い。したがってサービス部門を通じ、市民の期待にこたえるのが私の役目」とおっしゃる。そして「市民課の総合窓口が発足早々の一日から二日にかけて混乱しましたが、職員のけんめいの努力で、やっと軌道に乗りました。しかし、一時的にせよ、市民のみなさんに、ご迷惑をかけて申しわけありません」と率直にわびる。この人の人柄がにじみ出ている。

昭和十八年、磐中卒業。二十一年、草野村役場入り、二十九年、平市と合併で、市職員となり、消防係長、財政係長、総務課長補佐を経て三十八年、財政課長に昇進。四十一年、いわき市誕生で、その手腕が買われ、初代財政課長に抜てきされた。市きっての財政通。こんど教育次長から市民部長に栄転したが、部長クラスでは最年少者。

「磐中在学中、運動の時間に袋をかつぎ、腰と足をいためー東北大の病院に一年間入院。卒業を前にして心配したが、卒業証書をもらい、自宅で療養していたところ、大平村長(草野)が、わざわざ自宅訪問〝役場を手伝ってくれ〟といわれたのが役所入りのきっかけ」という。

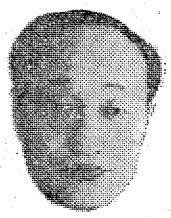

「いわき市誕生を前に合併協の財政班長として合併の準備、新市発足直後、タッチソーンによる十四地区ごとの予算、市一本の予算づくり、しかも六億の赤字をかかえての作業で、寝すに働いたのが、生涯忘れられない思い出」という。

家庭はシゲ子夫人と孫子夫妻、孫二人の六人暮らし。

趣味は碁、二段の腕前。

いわき市平下神谷字赤沼出身。48歳。

若年母子家庭に重点

未亡人会を 母子福祉会に改称

いわき市未亡人会総会は十四日午後一時から市庁舎八階大会議室で役員、来賓約三十人が集まって開かれ、会則の変更、四十七年度事業報告ならびに決算報告を承認、四十八年度事業計画と歳入歳出予算を決めた。

総会では成清マサ子会長が「真の母子福祉の充実強化をはかりましょう」とあいさつ。大和田市長も「未亡人会の活躍に敬意を表するとともに、市としても側面から協力したい」と祝辞をのべた。

規約の変更として、これまでの会の名称であった「いわき市未亡人会」を「いわき市母子福祉社会」と改めた。四十八年度事業計画案は次の通り。

【基本方針】=会員の資質の向上と若年母子家庭の指導育成、福利の増進をはかる。

【事業計画】①若年母子家庭の加入促進運動展開②母子家庭懇談会の開催③自百合学級の開設④青少年活動に協力⑤母子家庭中卒児童の激励⑥お母さん貯金旅行の実施⑦母子福祉大会の開催。

【いわき市母子福祉会総会】

魅力ある農家造り

後継者対象に 農業経営学園を開講

近年農家では農業後継者が効率のよい他産業に職を求めて流出するため後継者難が深刻な社会問題となっているが、県いわき農業改良普及所では近代的農業経営で魅力ある農業に改めれば、後継者不足も解消できるとして、六月から来年三月までの間の十五日間、「いわき地方農業経営学園」を開講、後継者の指導に当たることにした。

同学園では学科は県いわき合同庁舎会議室で行なうが、先進地農家で現在研修もすることにしている。

期間中に学ぶおもなことは①専業経営と多角経営のありかた②農業経営と生活改善③近代的農業経営などとなっている。

受講資格は二十五歳未満の農業従事者。申し込みは県いわき農業改良普及所か市農政課。

商店街

協和マイクロ 19・20日臨休

協和マイクロでは19・20の2日間は研修旅行のため臨時休業。

平字菱川町四

丸ほんで16・17日臨時休業

家具の丸ほんでは社員慰安旅行のため、ホームセンターともに16・17の2日間臨時休業。

あすの運勢

小川石州

五月十七日(木・赤口)

【1月生】実行しようにも機会ではない、あせらず転機を待て

【2月生】他力に頼ってもなかなか進展せぬ、自力でがんばれ

【3月生】消極的がチャンスを逃さける、思い切って出て有利

【4月生】無理をいわれて困惑することがある、限界を守ろう

【5月生】あれこれ迷っては進展せぬ、最初の方針どおりやれ

【6月生】確信のないことは見送ろう、軽率に動けばつまずく

【7月生】何かと悩みが生じやすい、周囲の協力得て解消せよ

【8月生】情勢は心配するほど悪くない、自信を持って当たれ

【9月生】案ずるより生むがやすい、勇気出して当たり結果吉

【10月生】熱心の中にも冷静さが必要、強引に出れば失敗する

【11月生】ゆとりを持って相手に当たれ、何かと有利に進もう

【12月生】障害あっても勇気ではねのけよ、引っ込み思案するな

100貨店

ミスユニバース日本代表の前田晴美さん(三)が、平市民会館で開かれた「第七回宝石フェア」に招かれ、サービスに一役買った。三万㍍の王冠をつけ、真っ赤なドレスを着てシャナリ、シャナリ。一問一答をこなしみる◆「美人に生まれると得ですネ」ー緊張した表情で『ミスユニバースはプロポーションばかりではダメなんです。作文のテストもされました。母という題で10分間。はっきりとわかりやすく、言うべきところをチャンと書かなければなりません』とのこと。ユニバースはいずれも他選。全国四千人のなかからわずかに二十人ほどにしぼられ、その中からみごと栄冠をというわけ◆半年間のスケジュールはもういっぱいだそうだ。このあとは仙台市へなんかの展示会らしい。マネジャーはお母さん、とのこと。「ボーイフレンドいる?」『いそがしくて、そんなヒマありません』果たしてそうかしら。三日間でギャラ十万円とか。「恋人には大きな人でないと釣り合いませんね」にはダンマリ。きっとカッパエビセンを想像したのかもしれない◆いわき市役所で記者会見。大和田市長や記者団いわく、「こういう会見ならいつでも歓迎!」と。とてもきさくな明るい女性。会場でこどもたちが、もの珍しそうにながめていたら、『いらっしゃい』と声をかける。いなかの子は恥ずかしがって尻ごみ。主催者の案内で夕方、常磐ハワイアンセンターを見物したが『とてもいいところですね』とのこと。『市役所は東北一だそうですね。りっぱでホテルみたい』と感心。はじめて訪れたいわき市だったが、『駅ビルもできるそうで、大きなマチなんですね』◆ちかごろ、ウマヅメみたいなクツをはいて背丈を高くみせている女性が多いが、長い手も美人の要素である。

(龍人)

自動車即金買入 宮下商会 電92二九〇六

祝祭日には家ごとに国旗 国旗一式 卸し・小売り さかいや本店 平・六町目 電74二四八五・四七五二

カメラはらくらく! メーカークレジット わずかな予算で ご希望の品をお手元に… 3回〜20回払いOK!! 茂木カメラ店 平・三町目(平和通り) 電74-3092

ご婚礼は 挙式(お相伴つき)から記念撮影 ご披露宴まで…すべての設備が整った新館大ホールで! ★一八〇名様までお席がございます 総合結婚式場 内郷会館 割烹 内郷館 いわき市内郷駅前☎26-3161代 0570

老人と子供を交通事故から守りましょう 電話 (74) 3071 (74) 8434 株式会社 平タクシー

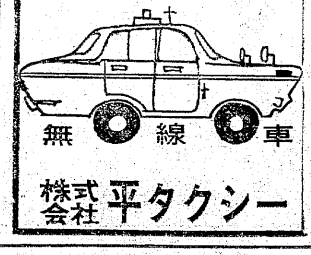

にしき釣り堀 マルマスギフト センター 平・中町二四 電23六四九〇

いつも新鮮な

牛 豚肉 本場松阪牛専門店 緑屋 本店 平・一町目電23-0185代 平店 平・中央通り電74-2794

いわきのかぎりある生きものたち

阿武隈山地の植物

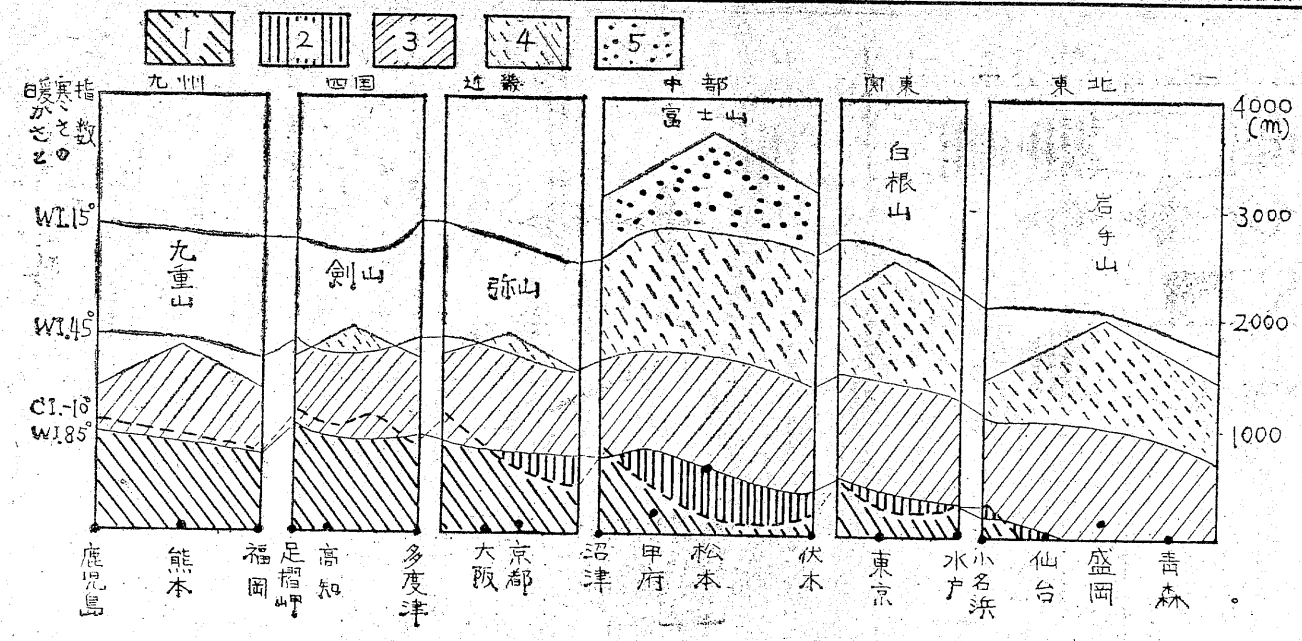

①照葉樹林②暖帯落葉樹林（イヌブナ・モミ）③温帯落葉樹林（ブナ）④常緑針葉樹⑤高山帯（吉良・1949年調べを改写）小名浜の北部はイヌブナ・モミの地帯であることが示されている

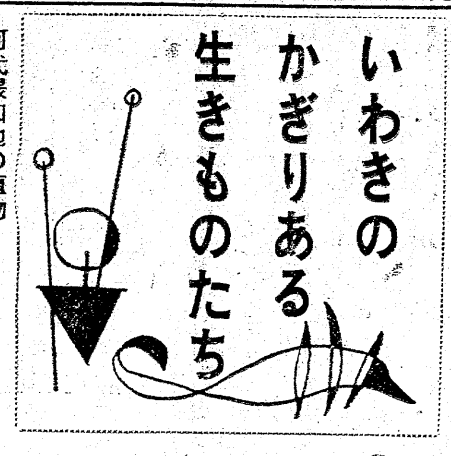

古内栄一

前にも述べたように、阿武隈山地は、暖帯林と温帯林の中間にあって、極相（変化しつくして、もうこれ以上変わらなくなった森林の様相）はイヌブナとモミ林であるとされている。

赤井岳に残るモミの代表林

モミやイヌブナの林は仙台付近の平地によく発達したものが残され、青葉山のモミ林は天然記念物になっている。おそらく人の手のはいらなかった大昔は、多分、こうしたモミ林やイヌブナ林が、阿武隈山地全体を覆っていたことであろうが、丘陵的地形は早くから人手がはいりやすかったので大規模な極相林はほとんどみられず、申しわけ程度に保安林として、夏井川渓谷や上小川屹兎屋山付近、田人町目桑などに散在するのみである。水石山に登る機会があったら、赤井岳の裏手をよく見てほしい。地域はせまいが、阿武隈山地の落葉樹を含むモミの代表的林が残されている。そしてここは禁猟区であるために、いわきに少ない大形動物の棲みかにもなっているのだ。

イヌブナやモミの林のおもな構成要素は、モミ・イヌブナを筆頭に、イヌシデ・クリ・ホウノキ・メグスリノキ・ケヤキ・キッコウハグマ・ヤブコウジなどで、伐採をくり返していくと、これらの植物はだんだん少なくなって、反対にクリ・コナラ・ヤマツツジ・アカマツなどの陽樹が多くなる。三和町方面の雑木林やヤマツツジはこうしてできたものである。そうすると海岸地帯の照葉樹林ともども、いわきは、山の手も海側も、全域が素ばくとした土地に、卓調なクリ・コナラ・クヌギの林が散在するような地域になってしまうかもしれないのである。イヌブナやモミの林も、とっておきたい森林のひとつだ。雑木林や伐採された山の斜面に残されている単独のモミの木立ちは、かつての大森林を想像させる手がかりになっても、さびしさが先に立つものである。

好ましくない植物茂る牧場

牧場にするため、山焼きをやると、その後に、火に強い樹種が最初に現われる。いわきではそれがカシワで、水石山や塩見山、芝山にはことのほか多い。そしてこれが、シジミチョウ類を多くしている要因にもなっている。牧場になると、丈の高い草や雑樹は、馬や牛に食べられて育たず、一面のシバ原になり、アセビ・ワラビ・ヤマトリカブト・ウラシマソウ・サルトリイバラ・サンショウ・シキミなどの毒草や好まれない植物だけが残される。

阿武隈山地には、しばしば北方要素の混入しているのを見かける。たとえば三和町三阪地内のシラカンバ林で、たまたま、クリ・コナラ　メギの雑木林を伐採したところ、明るくなった草原と高冷地が、シラカンバ成育の好条件となって、今日の林をつくったものと考えられる。同じことが東白川郡鮫川村でもみられている。三和町三阪地内のシラカンバは、貴重な学術的資料を提供するものとして保存をはかりたいものだ。

南北両系が共存する五葉松

また、内郷高野町に、キタゴヨウの大木がある。いわきのゴヨウマツには、南方系のヒメコマツと北方系のキタゴヨウがあるが、ヒメコマツは四国や紀伊方面にもあり、北上して茨城をこえ、福島県にもはいっている。二ツ矢山のものはヒメコマツで、南方系のゴヨウマツだが、高野のものはキタゴヨウで、おそらく、シベリア通りの冬鳥が、会津方面で食べたキタゴヨウの種子が、糞に混じっていたものから生えたものであろうと考えられるが、冬鳥の越冬南限になる種もいくつかある土地柄を、よく示しているものではないかと思うと愉快になる。

三阪にシラカンバ林

植物分布に渡り鳥が一役

茨城大学の鈴木助教授によるとスイカズラ科のツクバネウツギ属の植物に、ツクバネウツギ・ベニバナツクバネウツギ・タキネツクバネウツギなどがある。これは高地に多いベニバナツクバネウツギと、低地に多いツクバネウツギが北進して、両者が出合ったようなところにタキネツクバネウツギ（大滝根山にちなむ名らしい）があるらしく、ツクバネウツギが母種になって茨城県北部からいわき市付近の阿武隈山中で、種の分化を起こして出来たものという。

ベニバナツクバネウツギ

止めよう自然破壊する開発

生物の分布は気候的要因に支配される他に、地史的・地形的・人為的要因にも支配されるが、温・暖両気候区にまたがる〝いわき〟の天地は、上の例にもみるように、生物学的問題を多くかかえる地域であるといえよう。それだけにむやみにブルドーザーでかき回してもらいたくない地域だし、とくに山岳道路の場合は、自然のものへの影響が甚大であることを理解してほしいと思うのである。

（好間町北好間字沢小谷二六・磐女教諭）

40年の伝統を誇る
花嫁の専門店
衣裳の相談も承っております
美容 さかもと
二階 美容室　平・中町（大黒屋前）
二階 カバーマークサロン　電㉑4938

紳士服の
銀座屋
うちごう駅前　電26—3901

Gパン専門店
たいら・駅前
モッタ
白銀通り　電㉓2015

味で評判の…　味で勝負の店
和食 高はし　中華 宝来軒
内郷ショッピングセンター内〈味の街〉　電26—0500

CAFE DE SOIE
カフェ・ド・ソワ
いわき市内郷
TEL 71—3748

浜通り唯一のエア・ライフル指定射撃場！
東映ターゲット
ロビン
いわき市平字紺屋町（民劇跡）TEL・23—7182（金曜日は定休日）
射撃専用銃ドイツ製新鋭ワルサー導入
エアライフル射撃場
県公安委員会指定
射程10メートル
料金30分¥300

よい米　よい水　よい風土
三拍子そろった
銘醸地・秋田
そこではぐくまれた
清酒太平山
この香おりを　この味を
こころゆくまで
お楽しみください

酒は天下の
太平山
秋田・小玉合名会社
特約店・県南酒販平支店

NHKテレビ
☆印は白黒

6・05 空飛べ！キャットウィーズル
30 人形劇「新八犬伝」
7・00 ニュース
30 都市と災害「大都市の消防」
8・00 「銀座わが町」中村玉緒　三木のり平　郷ひろみ　島田陽子　宇野重吉　フランキー堺
9・00 ニュース
15 ニュース解説
30 ニュース特集
10・00 「すべってころんで」戸浦六宏　三ツ矢歌子
15 文化展望

NHK教育
☆印は白黒

6・00☆中国語講座
30☆ピアノのおけいこ
7・00☆英語会話
30 技能講座
8・00☆市民大学講座　現代の科学「化学療法時代」～ステロイド・ホルモン剤」本間光夫　大沢仲昭　柴田整一
9・00☆通信高校講座　英語1
30☆通信高校講座　英語2
10・00☆通信高校講座　英語3
30☆通信高校講座　日本史
11・00☆やさしいドイツ語

福島テレビ
☆印は白黒

6・00 愉快なターザン
15 ニュース
55 カバトット
7・00 日本一のおかあさん
30 GO！GOスカイヤー　坂口良子　佐々木剛
8・00 「結婚への扉」ゲスト野末陳平・昭代夫妻
9・00 みんなで歌おう'73「鶴田浩二とともに」
30 「時間ですよ」森光子　江戸家猫八　研ナオコ
10・30 ただいま恋愛中
11・05 「新選組」中村英子

福島中央テレビ
☆印は白黒

6・00 ディズニーはれーど
30 ワイドニュース
45 ニュースフラッシュ
7・00 ジャンボーグ・A
30 ゲンコツの海「北の海から初恋が来る」
8・00 水曜ナイター「巨人対広島」＝中止の時＝8：00パパと呼ばないで「ママなんかほしくない」石立鉄男　江守徹　9：00特ダネ登場！？
9・30 水曜ロードショー「SF・巨大生物の島」マイケル・グレープ　ジョーン・グリンウッド　ケーリー・メリル
11・15 ワイドショーIIPM

今夜の番組

NHK第1
1340KC

6・05 株式市況▽商品市況
40 じょうずな話し方「面接」
7・00 ニュース
15 ニュース解説
25 ニュース特集
8・05 人生読本
15 趣味の手帳「チャンコ鍋と四股」
30 科学千一夜「コペルニクス的転回」
9・05 放送演芸会　落語「辻占茶屋」「蔵丁稚」桂小文枝　笑福亭松鶴
10・20 若いこだま「みかんと若者」
11・05 夢のハーモニー

NHK第2
1540KC

6・00 そろばん教室▽かけ算
20 基礎英語
45 英語会話
7・00 ラジオ農業学校「新しい農協のあり方
30 中学生の勉強室　数学
8・00 通信高校講座　数学I
20 通信高校講座　数学I
40 通信高校講座　地理B
9・00 通信高校講座　数学II
20 通信高校講座　古典乙I（漢文）
40 通信高校講座　政・経
10・20 通信高校講座　現国I
40 通信高校講座　現国I
11・00 大学講座　政治学

ラジオ福島
1060KC

6・00 ニュースハイライト
30 スポーツジョッキー
45 プロ野球水曜ナイター「ヤクルト対大洋」①「中日対阪神」②「阪急対太平洋」＝中止の時＝6：45プロ野球コーナー7：00歌うナイター　テツと野球と歌謡曲　てっちゃんの歌なし歌謡曲
9・30 てっちゃん歌謡ジョッキー
10・00 ポップスNOW
30 Muハイフォニック　バグス・グループ
11・00 ヤングネットワーク
20 歌謡リクエスト合戦

FM放送
☆印はステレオ

6・00 くらしの話題＜ディスクジョッキー＞
7・15☆サウンド・オブ・ポップス　甘い失恋　恋のささやき　タッチほか
8・05☆ステレオコンサート＜クラシック・リクエスト＞～ベートーベン作品集～「プロメテウスの創造物」序曲　交響曲第7番イ長調作品92　チェロ・ソナタ第3番イ長調作品69　大フーガ変ロ長調作品134ほか
10・20☆大作曲家の時間＜メンデルスゾーンの作品＞
11・05☆夜のしらべ

ゲンコツの海
福島中央・夜7・30

北の海から初恋が来る

大助（渡辺篤史）のクラスに転校生がきた。それは、かつて海原高校海洋部が競技したことのある富山商船高専の海洋部キャプテン片桐和也（水谷豊）だった。

しかし、片桐はかつてのたくましい健康さはなく、すっかり身も心もすさんでいた。彼は恋人の早苗（西田真知子）を海に誘い、誤って死なせてしまったのだ。このショックから逃げてきた片桐の心の傷は、大助の励ましや慰めなどではいやされないほど深いものだった。

失意の片桐（水谷豊㊨）を元気づける大助（渡辺篤史）

◆文化展望
NHK・夜10・15

ニライカナイの世界
沖縄・その心と風土

沖縄の人々の心を古くから捕えていることは「ニライカナイ」は、珊瑚礁の向こうの海のかなたにあると考えられている「常世」「竜宮」のことである。

沖縄の人々は、人間は死後その常世へ行くと考え、また、ニライカナイの神が、常世からこの世へ穀物を始めとする現世の幸をもたらしてくれると信じてきたという。

旧暦三月三日、沖縄県宮古島の人々は一斉に海へ乗り出す。一年で最も潮のひくこの日、平素は海中に隠れている珊瑚礁が突然その姿を表わすのである。人々は、この珊瑚礁を目ざして一時間も海上を漕ぎ、海水につかりながら終日を珊瑚礁で過ごす。

みもの

GO！GOスカイヤー
福島・夜7・30

高度八千米！涙の挑戦

大手航空会社のスカウトとはしらず、セスナで高度八千米を飛べるかというある男の挑戦を受けて立った隼人（沖雅也）は命がけの飛行を試みたが、途中、後部座席に見知らぬ少年がひそんでいるのに気づき引き返した。少年は、少年院を脱走した正夫（頭師佳孝）で、重い白血病であと三カ月の命と宣告されていた。正夫が施設で育ったと知った隼人は身につまされて親身に彼を看病したが、少年は真っぷたつな夕焼けが見たいといい残し　だ。

NHK・夜8・00

銀座わが町

以前、春吉と深い仲であり、十年前にきれいに別れたはずの、水商売の女・壽久が、ひょっこり姿を見せた。そのときのいきさつを知っている平作は、ひとり大あわてだが、実はこれには深い訳があったのである——。

一方、銀子は、いよいよ自立の決心をし、昔「南風堂」の職人であった佐山と会い、大きな望みを打ち明ける——。

都市と災害
NHK・夜7・30

大都市の消防

さまざまな問題をはらむ高層都市のビル火災の消防を、ニューヨークを中心に紹介し、大都市の消防を検討しなおしてみる。

高層ビルでの消防活動は困難だ。アメリカでは、消防士は最も危険な職業といわれる。

番組は、はりめぐらされたニューヨークの火災報知器網と、出動回数世界一の同市消防隊の活動ぶり、煙中や目かくしでの行動訓練もある消防士養成学校の特訓、超高層ビルの防火施設などを紹介。

新選組
福島・夜11・05

池田屋にきらめく白刃

元治元年（一八六四年）六月。倒幕をはかる浪士たちが続々と京都に集まっていた。そんなある日、近藤勇（鶴田浩二）は、大きな荷物を持った旅姿の娘・お節（堀越光恵）に道をたずねられ、道案内をする。送り届けた先は若い浪士・江崎駿介（松山省二）の家だった。

チャンネル13

全国にテレビ局は、相当数あるはずだが、いまだに十分満足してのの視聴ができない地区が多いらしい。NHKでは大久地区にサテライト局の建設を計画しているという。これはありがたいことである。海抜一三三メートルの山が予定されており、完成すれば九〇〇戸の人たちが恵まれるとか、総合が55チャンネル、教育は33チャンネル、完成は八月ごろといわれるので、夏休みには、いままで関心のうすかった子供たちも、テレビにへばりつくことであろう。なんといっても朗報である。

福島・夜9・30

祥造の画才がお金に？

◆時間ですよ

祥造（船越英二）は自分の画才がお金になると大張り切り——

〝松の湯〟の主人祥造（船越英二）に、常連の徳一（江戸家猫八）から思いがけない依頼がきた。自分の店のマッチに使う絵をかいてくれというのだ。もともと絵ごころのある祥造は大はりきり。新しく画材を買いこんで、キャンバスにむかいはじめた。

祥造は、作画の代金をもらったら、まつ（森光子）を旅行につれてゆき、健（堺正章）たちにもプレゼントを贈るからなどと大変な摩いき。一郎（松山英太郎）には祥造の異常なまでのハッスリぶりが、逆に不安になってきた。

市民大学講座
教育・夜8・00

化学療法時代

一九五〇年に発見され、人工合成された画期的な抗炎症剤コーチゾンは、リューマチをはじめ、各種の炎症性疾患に、　にきく薬剤として利用されるようになったが、これを契機に、同じような人工的な各種ホルモンが、大量に医薬品として登場。

番組では、ステロイド・ホルモン剤を中心に、こうした人工合成物質を、薬物として使うことをめぐるさまざまな問題をとりあげる。

ききもの

科学千一夜
第一・夜8・30

コペルニクスの姿を再現

ことしはコペルニクス生誕五百年にあたる。有名な彼の「地動説」は、当時の教会体制に反逆するものであったが、彼の説は、千六百年代にはいって、ガリレオ、ケプラーに受けつがれ、その科学性が立証されるとともに、近代科学へ大転換の基礎となった。

番組では、当時の社会情勢の中で展開することなく、自説の研究に打ち込んだコペルニクスの姿を再現する。

出席は東京大学教授・小尾信弥、京都大学助教授・吉田光邦。

個性あるセンスの良い仕立て
★夏物新柄服地＜舶来・国産＞そろっております
福島信販加盟店
大平テーラー
平・堂ノ前28　東邦銀行西支店横　TEL・㉔3972
ニーサンノヨーフク（新設）㉓4029

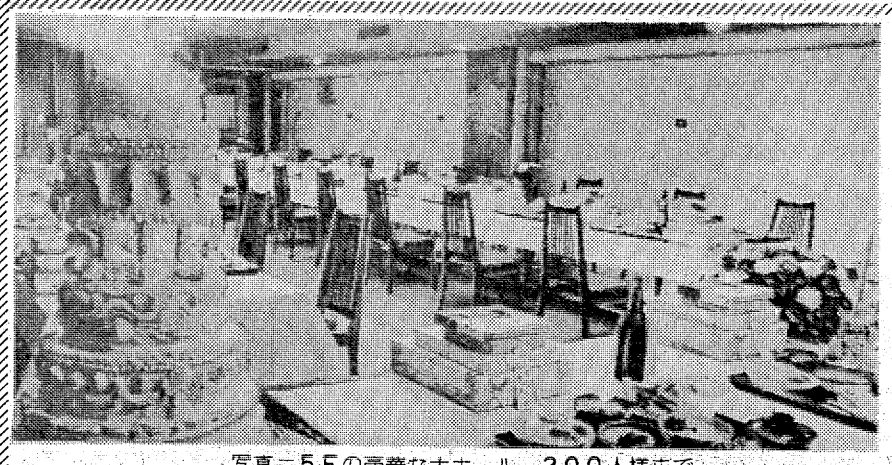
写真＝5Fの豪華な大ホール　200人様まで
輝かしい人生の門出!!
とこしえの愛を誓うにふさわしい　豪華な式場でどうぞ
⊙ご婚礼のお日どりが決まりましたら　お早めにお申し込みください
⊙ご招待状からハネムーンまで　一切お世話いたします
⊙お料理は和食・洋食とも1,200円から承ります
⊙ご宴会・会議用にもご利用下さいませ　200人様から20人様まで大小6部屋を用意いたしております
総合結婚式場　ことぶき会館
いわき市平字田町・並木通り　いわき民報ビル3・4・5F　☎23—3500

昨年の捨て子100人も

親の頭の切り替え必要

この子は自分だけの子？

家庭婦人

昨年、親に捨てられた子どもが百人をこえ、戦後二番目の記録をつくったそうです。大半が六歳以下の、まだ母の暖かさをハダで感じていたい年齢の子どもです。子どもを殺す親の話もよく聞かれますが、なぜ子どもを捨てたり、殺したりするのでしょうか。

昨年くれ、カギをかけられたまま、アパートの一室に幼い子どもが置き去りにされているのが、東京で発見された。食べるものがなく餓死寸前で、便はたれ流しという状態だったといいます。

なぜその子の親は、子どもを捨てたのでしょうか、明らかになってはいません。

むかしは捨て子というと、貧困の代名詞のようなものでした。昭和八年～十年の不景気な時代には、生活困難が捨て子の理由の九割を占めていた。戦後、景気がよくなって生活も豊かになりましたが、捨て子は減るどころかふえています。なぜふえているのでしょうか。

ただ、子どもを育てることに対する考え方に問題があると指摘する人が多い。「フランスでは、子どもが自分でものを考えるようになるまで、親は個人の自由と他人の人権を認め、他人と協力してやってゆくことを厳しくしつけます。が、少年期になると、すべて自分で考えさせるようにしむけるのです。子どもを社会の一員として育てているところに、日本との大きな差がある」とのこと。

日本では、子どもは親のためのものであったり、家のためのものであったり、昔ながらの家族主義的な子どもがなくなっていません。たとえば、施設の子どもを引き取る人たちの理由は、ほとんどが老後が心配だから…といった、愛情が利益のハカリにのせられた考えに根づいています。だから、ほとんどが養女にします。が、ヨーロッパでは、子どもがたくさんいるのに、なお他人の子を引き取って育てる家庭が多くあるのです。老後のためとか、家のためというのでなく、成人するまで子どもを預ける〝里親制度〟が普及しているのも当然でしょう。

といっても、現在の日本では、里親になる家庭に、一万五千円ぐらいしか政府からおカネが出ません。「営利にされないためだ」といいますが、あまり少なすぎます。「施設にくらべて、子どもにとってプラスの多い里親制度を、もっと広めるべきだ」という意見も多い。

とにかく、捨て子や子殺し事件で、加害者である親のモラルを非難する前に、子どもを育てることの意味、子どもにとって家庭とは、という問題を見つめ直すときに来ているようです。

育児メモ

◉…赤ちゃんの寝かせ方

生後六カ月を過ぎると、寝る時間がきてもなかなか寝つかないことがよくあります。寝かせる前におなかがすいたり、のどがかわくことのないように、毎日じゅうぶんにお乳を飲ませます。はだ着やおむつは、清潔なものと取り替え、ふとんは点検して、赤ちゃんが快適に眠れる状態にしてやりましょう。

ひとい所に置かれるのをいやがって、泣きつづける赤ちゃんは、明るい家族のいる部屋で抱いてやり、静かにゆすったり、子もり歌を口ずさんで、まどろみかけたらふとんに寝かせ、しばらく赤ちゃんの手を握っていてあげましょう。

◉…薬中毒の処理

かぜ薬や催眠剤などの内服薬、マーキュロなどの外用薬、化粧品、シャンプー、毛染めなどの薬を、子どもが飲むと薬中毒をおこしますから、手早く処置をしましょう。

ひとい所に置かれるのを、

まず、何を、いつ、どれくらい飲んだかを判断して、子どもの様子を見ます。次に、水、牛乳などを飲ませてから、子どもをひざの上に腹ばいに抱き、口の中へ指を突っ込んで吐かせましょう。そして、容体が変わらないうちに医師に連絡し、胃洗浄をしてもらいましょう。

吐かせても何もでないときや、飲んでから数時間もたっているときは、塩酸、硫酸などには牛乳、腐食剤などには卵の白味、酸やアルカリにはオリーブ油を飲ますと、

作用があります。

東から来た男（236）

西村京太郎 作
梶鮎太 画

ある形の誘拐（六）

『もし、もし』

と、結城が呼んだが、相手は、構わずに、電話を切ってしまった。

結城は、反射的に、壁に貼られたカレンダーに眼をやった。それから、小さな溜息をついて、木戸風太を見、麥子を見た。

電話の主は、恐らく、『カー・エイジ』の盛田であろう。その推測が当たっているとしても、今の結城には、相手に手を出すことも出来なければ、警察に通報することも出来ないのだ。

向こうも、明らかに、その弱味を突いて来ている。

『どうするの？』

と、麥子が、さっきと同じことを、結城にきいた。

『西子子を、危険な目に合わせたくないな』

と、結城は、いった。

逃亡の旅の途中で、彼女を車に乗せたのは偶然だった。だが、彼女を危険な目に合わせたのは、自分の責任だと、結城は、感じていた。

『あの娘（こ）が、好きなのね？』

と、麥子が、きいた。その表情に、チラリと、嫉妬に似た光が走ったが、結城は、気付かずに、『冗談じゃない』と苦笑した。

『彼女は、山村さんの女だったんだ。それに、もうじき、山村さんの子供を生むんだ』

『でも、好きなんでしょう？ああいう可愛らしい人が』

と、麥子が、きいた。今度は、結城も、え？という眼になって、麥子を見た。彼女の顔が、かすかに赤くなった。

『好き嫌いは、考えたことはないな』

結城は、正直にいった。警察から追われている旅では、人を愛する気持の余裕は、なかなか生まれて来ない。

『じゃあ、何故、彼女のために、どうにかしたいと思うの？』

と、麥子がきいた。

『彼女のためというより、彼女のお腹の中の子供のためだよ。もっと、はっきりいえば、山村さんのためだ』

『そう』

と、麥子は、小さくうなずいてから、

『でも、肝心の設計図がないんじゃ、どうしようもないわね』

『ああ』

『あたしが、警察に通報したら、どうかしら？あなたは、何処かに隠れていればいいわ』

『それは、あんまり賛成できませんな』

と、木戸風太が、ゆっくりといった。

『何故？』

『第一に、西子子が危険です。第二に、電話の男がいっていましたが、警察が動いたとしても、マスコミの襲撃から、彼女を守ってやっただけのことだと主張するに違いありません。つまり、危険なだけで、相手に打撃を与えられません』

大滝小児科
いわき市平字下の町（NHK東側）
TEL・㉔2769

専用駐車場完備
※診療時間　午前9時～午後6時
医療法人 松尾病院
平・大町9　☎74―4421～2
常交タクシー　6号国道　平駅　内郷　平大通り　小名浜　平消防署　ナガヤマクリーニング　元東北電力　当院　駐車場

不動産売買
金融
福島県登録（1）398号
大竹不動産有限会社
平・七軒町　電㉔―4757

入院随時
井苅医院
整形外科
神経科
外科
院長　井苅義憲
いわき市平字下の町（常磐交通第1営業所東）電㉔―2566

内科・胃腸科・循環器科・放射線科
山尾内科胃腸科医院
・入院設備あり　院長　山尾昭二
いわき市平字古鍛冶町12の3　TEL・㉓2120

診療時間＝午前8時～午後6時
安田眼科医院
いわき市平字紺屋町八　電㉔三三二五

若松内科小児科胃腸科医院
若松寿彦
いわき市平字大町二四　電㉔二五〇五

志賀整形外科外科
〔入院随時〕
・駐車場あり　いわき市平字鍛冶町27　電昼（院内）㉓五〇五〇　夜（自宅）㉓五〇五一
院長　志賀柳一

白木沢産婦人科
〔入院応需〕
院長　白木沢長史
いわき市平字大町一八の三
☎㉔八三七五・㉓九四七七

内科・胃腸科
遠藤医院
入院応需
院長　遠藤英一
いわき市平字長橋町51　電㉔三一一一（バス停前長橋町）

山田胃腸科泌尿器科外科医院
泌尿器科　胃腸科　外科
小児科　内科
院長　山田均
副院長　山田静
いわき市平字下川原　市内バス五色町下車　電㉔三〇八三

耳鼻咽喉科　気管食道科　放射線科
大和田医院
▽入院応需△
院長　大和田一郎
いわき市平字南町　電㉔三三八七（みみはな）

沈む！沈む！沈む！沈む

造型にかけるヤング

斎藤正次クン。二十歳。現在福島高専機械工学科四年生。昨年、県美術展の彫刻部門に出展し、見事、青少年美術奨励賞を受賞、同年暮れには彼が発起人となってつくった美術クラブの展覧会を催し、〝沈む〟シリーズのなかからステンレス製の作品を展示、好評を博した。

キッカケ　彼が美術をやり始めるようになったのは二年の冬、美術愛好会を作ったことにさかのぼる。三年の時、あまり絵に夢中になりすぎて留年。あしかけ四年目になった。昨年秋の県美術展には木彫りの〝手〟を出品、彼自身思ってもみなかった入選。それからはもう造型一途に彼の研究の目がむいた。

彼について　同校の美術講師でもあり、さらには同クラブの顧問でもある若松光一郎画伯は「斎藤クンのデッサンはスバラシイ。ただ素描力にちょっと欠けているのがもったいない。油絵より造型に向いているセンスを持っている。だからといって基本になるデッサンはもっと練習すべき。とにかく彼はまじめだし、いい仕事をしている」と絶賛している。また、昨年、一昨年と昭和会展に選ばれている松田松雄画伯も、彼には造型のセンスがあるとしていろいろとアドバイスをしている。

ともかく　彼は今、一選して〝沈む〟をテーマにした造型にかけているのだ。とくに、昨年暮れの高専美術展のときには、座った人の腰の部分をつくるのに自分のヌード写真を撮るなどその凝りよう、熱意には感心する。ガンバレ！斎藤クン！

【下の写真は彼のテーマ〝沈む〟。時空間の移行。思考の移行。最終命題への移行…】

左のタイトル　奇想天外クン

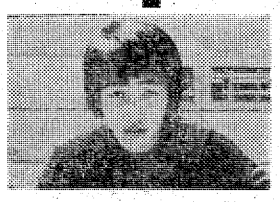

斎藤　正次クン

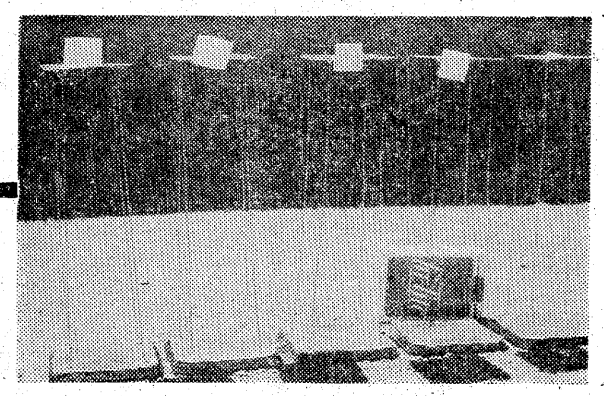

☆…またまたミニミニ情報・母の日は13…☆
☆…日だったけど、父の日は6月の第三…☆
☆…日曜日となっているので6月17日だ…☆

かたおもい

もう何も考えまいと
思うんだけど
自然に考えちゃうんです。
あなたのことを…。
ただかってに
あなたを思って失恋した私。
だけど好きだったんです。

あの日みてしまったんです。
この眼で　あなた達を。
私はむりに笑って
通りすぎるだけ…。
あきらめました。
でも思い出しちゃう私は
わがままな女の子。

（植田・めぐ・磐女2年）

菅波志津子（内郷・磐女三年）

ひとりだけの世界

涙でぬれた顔をあげても
そのひとつの延長上にある目が
いつもやさしいとは限らない。
悲しみにふるえた肩をのめりこ
ませても
そこにあるうでが
いつも抱いてくれるとは限らな
い。
行きつく所は結局…
一人だけの世界
一人で涙をふいて
自分で自分を抱きしめて
私は歩きつづけよう。
☆―☆　★―★　☆―☆
なんだか
とってもせつないナ…。
恋の病？

（美木本真）

化学実験記

自分の影を消したら
自分も透明になって消えちまう
って
だれかが言ってたけど
フェノールフタレインの赤みた
いに
突然消えるのかも…
東京へ行ったら
人と人の谷間に消えうせて
影男になってやる

（湯本・混乱出血鬼モドキ）

☆キミが透明人間になること
ができないように影男となる
ことも―。

あこがれ

アタシ、王子さまに恋をしていたんです。そう…彼はアタシにとってあこがれの王子さまだった…。でも、いつからだったか、恋が〝あこがれ〟だったにすぎないことに気がついたの。彼はあまりにやとなになってしまったんです。もう、アタシには追いつけないぐらい…。

ついこのあいだまでは、アタシは夢みるおひめさまだったのに…。やさしい王子さまに恋するかわいいおひめさまだったのに…。

〝子供っぽい〟といってはまるで幼い子どもを愛するようにかわいがってくれた彼なのに…もう彼はアタシの王子さまじゃないんです。まわりの嫌いなおとなの仲間になっちゃったんです。アタシをおいてひとりで…。

でも、こんなに幼い夢みるアタシにもきっとやさしい王子さまが現われるんじゃないかしら…？

（小名浜・鈴木久美子・磐女二年・17歳）

プレゼント

今週のプレゼントはロバータ・フラックの歌う〝やさしく歌って〟。すばらしい音を五人の方にプレゼントします。

＝共立レコード平店提供＝

やさしく歌って

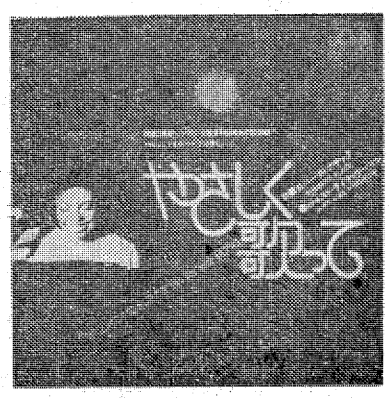

◇「赤とんぼの唄」当選者＝塩恵美子（平字菱川町・平三中三年）吉田徹（植田町本町・磐高三年）佐川奈都子（小名浜字橋本・平成人）川島晴子（内郷高坂町・内高二年）鈴木宏美（平字北目町・磐女一年）

MINPO 48.5.16

◇応募規定▽ハガキに民報マーク貼付▽住所氏名、年齢、職業あるいは学校学年を明記▽締め切り23日▽発表30日▽あて先は投稿規定に同じ。

規定　南の沖縄はもうツユ入りしてます。いわき地方は六月十日ごろにツユ入りするようです。じめじめした季節がもうすぐそこまできてるのです。だからとてヤングのボク達まで、じめじめするこたァないのだ！

投稿の際にはキミの住所・氏名・年齢・職業あるいは学校学年明記の上、いわき市平字田町六三、いわき民報社編集局、オーヤング係〒九七〇に！キミも郵便番号を忘れるべきでない！

ゆびわ加工修理
貴金属宝石専門店　高根沢

ご宴会・ご会合に……
宿泊しての会議に……いす・テーブルの入った会議室完備
ご婚礼の式場・宴会場に……　ホテル　長尾
いわき市平上荒川字長尾　電(74)2659

ご婚礼家具一式
現代感覚を取りいれたユニークな風格ある豪華家具を特別価格で大奉仕中です　はめ込みタンス・茶ダンスなども相談に応じ設計・取り付けいたします
佐藤木工所　平下神谷草野小前
佐藤喜代次　電(34)2330

計算機なら明和商販　平・五町目　電(二三)〇五九七

免許番号　福島県知事(2)第198号
昭和土地開発株式会社
常磐関船町上関　電42―2224
・昭和土地の仲介
ご売却、当社買い取りのご相談を
・宅地・建築の設計施工
大小にかかわらずご相談に応じます
・矢津住宅団地分譲中
所在　常磐関船町屋津地内
交通　湯本駅から徒歩18分
3・3平方㍍
33,000円から
・お支払いは銀行ローン取り扱います

5・6人さまに便利な中国風桟敷

宴会・会食に35人様まで承っております
宴会室をご利用ください
中国料理
桃園
chinese restaurant
・平駅前不二屋ビル2F (74)3048

名代おでんやきとり
久松
平・新田町　電(74)三七九一

新館各室バス・トイレ付き
旅館　四方亮屋
■入浴随意
いわき市内郷綴町沼尻(労災病院前)　電(26)三六五七

異色演劇 黒色テントが初公演

客席とホットな交流

新鮮だが内容まだまだ？

異色演劇第二弾〝68／71黒色テント〟の『さよならマックス』は十二日午後七時から、いわき市平字袴官町、旧いわき松竹ボーリング場線路向かいのあき地で上演された。

観客は約二百人。十代後半から二十代のヤングが大半だったが、既製の劇場にはみられない舞台と客席のホットな交流に、新しい演劇のいぶきを肌で感じとった様子だった。しかし、「まだまだ未熟」と感想をのべるひともいて、この試みは今後さらにみがきをかけねばならないことを示した。

『さよならマックス』は定期便の運転手や旅回りのストリッパーなど暗い過去を背負った連中を主人公に、雨でドライブインに閉じ込められた三日三晩のできごとを描いたもの。第一幕が「雨」、第二幕が「拳闘試合」、第三幕が「朝焼け」の三幕で構成されており、男たちの果てしなき闘争と、それにからむ愛をテーマとして物語が展開された。

大半のヤングは、舞台で展開される荒らくれ男たちのドタバタ劇にすっかり引きずりこまれた様子で、だじゃれまで飛びだすセリフに爆笑の渦が随所でみられるなど新鮮な演劇のいぶきを感じとっていた。

一方、「しまらない」や「遊びすぎね」と、新しい演劇の内容はまだまだと判断をくだすひとも、チラホラ。新鮮さが瞬間的なスパークにすぎないとしたら、この試みはたしかに弱さをかくしきれないでいる、といえ、「闘争を遊びに、愛を肉欲にとりちがえるひともでてこよう」ときびしい判断をくだしているひとがいるのも、もっとも。

総体的にいって、新しい演劇のいぶきを感じとることができたが、まだ演劇としては未熟な部分を残している、といったことになりそうだ。

【㊤黒いテント㊦さよならマックス の演劇】

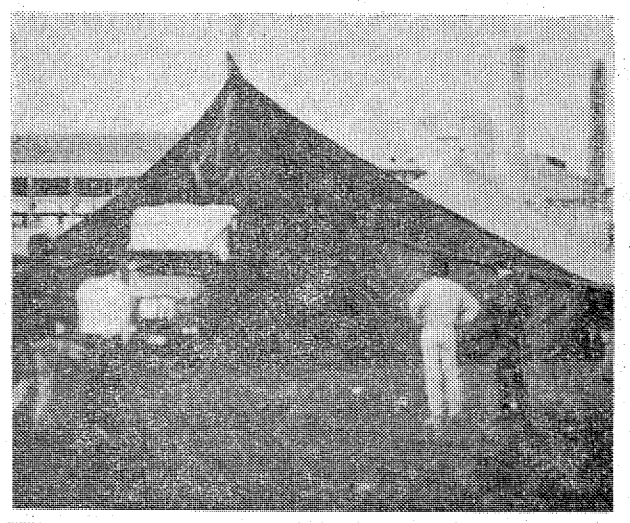

○…アイ染めの魅力ゆかた地が、各デパートや呉服店で売りにだされた。

○…ことしの流行は、大柄で明るい大たんな模様。とくに中年男性向きが派手になって〝四十八歳の抵抗〟をデモっているようだ。

夏をバラまいてゆかた登場

○…お値段は昨年より女物で二五％高、手染めで二千三百円～三千五百円、機械染めで千二百円～千五百円。男物は手染めで千三百円～二千五百円。品不足気味で、夏になればもっと高くなる見込みとは、デパートの弁。

＝平・フジコシ新館で＝

季節保育所開く

市が農繁期の子を世話

農繁期で忙しい農家の主婦に代わって市が期間中子供の面倒をみる季節保育所がことしも十五日からスタートした。

いわき市川前町小白井の小白井ホームに開設した小白井季節保育所（定員二十人）で、六月五日までの二十二日間、同地区の農繁期が峠を越すまで幼児の面倒をみることになっている。

このほか、六月一日からは昨年同様、同市遠野町大平・竜元寺（定員十人）、同入定・同公民館（同二十人）、同町入遠野字関屋・東陽婦人寺（同）の三カ所に二十日間の予定で季節保育所を開設することにしており、ネコの手も借りたいほど忙しい時期に市が無料で子守り役を引き受けてくれて助かります、と農家の主婦から喜ばれている。

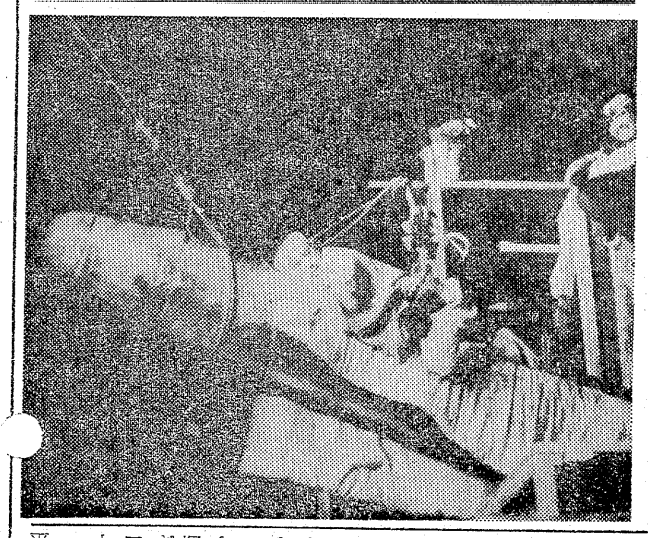

市教委が文化財めぐり

6月12日から再開

いわき市教育委員会では六月十二日午前九時から〝文化財めぐり〟を行なうことになり、参加者を募集している。

文化財めぐりは年三回（平・磐城・勿来の各公民館主体）で計画しているが、参加資格も今まで参加したことのない人で、グループも五人以内という制限。

見学コースは平市民会館から四倉史学館～願王寺～波立海岸～甲塚古墳～史跡中田横穴～貴船ウナギ生息地～小名浜体育センターのコースで、参加費用は拝観料の五十円。

申し込みは平字才槻小路二〇、平公民館。

市長杯かけ38チームが激突

24日からいわき球友会野球

いわき球友会では、二十四日から三十一日まで、市営平球場、好間高校、内郷高校の三会場で、市長杯をかけ、三十八チームが参加してリーグ戦を行なう。

【出場チーム】▽日本太平自動車学校　平ナショナル　モンキーズ　柏屋イーグル　いわき産業会館　トヨタ自動車　亀井商店　井上工業　アポロ　百沢商会　光成社　日産プリンス　食めん　スズフジ　福島相互銀行　村商会　岡本ゴム　堀江工業　菅野商会　いわき市消防本部　小松美術印刷　舞子クラブ　日東電工　大浦クラブ　プレイボーイ　鈴木商店　大黒屋　古鍛冶青年会　諸橋金物　北関東電工　共立ファイア　根本薬店　平クラブ　フジコシ　スイング　三ッ矢太洋自動車学校　森永エンゼル　優輪商会

くらし随筆

古きにおぼれまい

園部　寛

五月十一日付けの朝日新聞に浦和の主婦の方が、コスモスやあじさいの花が最近大分変わってきて何ともさびしい気がするということを書いておられた。

◇

もちろん、彼女の言っていることは、つれづれなるまま述べたことであって、それほど深刻なものではなかろうが、私も同じような感じをもつものの一人として、いろいろとよしなしごとを考えさせられる機会を与えられた。自然現象でさえこうなのだから、社会現象となると言わずもがなで、すべてのもの世の移り変わりとともに果てしなく変容していく。その様はまさに一億国民が、それぞれの歩幅と歩調で無言の行進を続けているようなもので、現代科学の粋をあつめても停止させることはできない。この大行進の波にうまくのっていくためには、老いも、若きも駆けたり、戻ったり、休んだりすることなく、一歩一歩マイペースで前進しなければならない。さらにまた、この前進をささえてくれるエネルギー源は現代的感覚であるといえよう。これは学校教育のみでは容易に得がたいものであって、私たちの日々の生活の中から獲得していかなければならないものである。情報は、またよくこれを提供してくれる。しかし複雑多岐、乱麻のような情報を手順よく処理してわがものとすることは至難の技であろう。

もっともアメリカの学者に、社会はこのような状態になって近い将来、無学校時代が必ずくると言っている人もある。

◇

話は大分、横道にそれてしまったが、私はこの国民的大行進から落後しないよう、いたずらに昔日の感に酔うことなく生活の知恵を求めたいと考えている。

（無職・常磐）

ヘアさん

7885　中島安男

6ツの個室があります
グループの会議・会食・ご商談
デートなどにご利用下さいませ
1室25名様までご利用できます
あなたのテーブルに
あなたの電話
本格的ビジネス喫茶
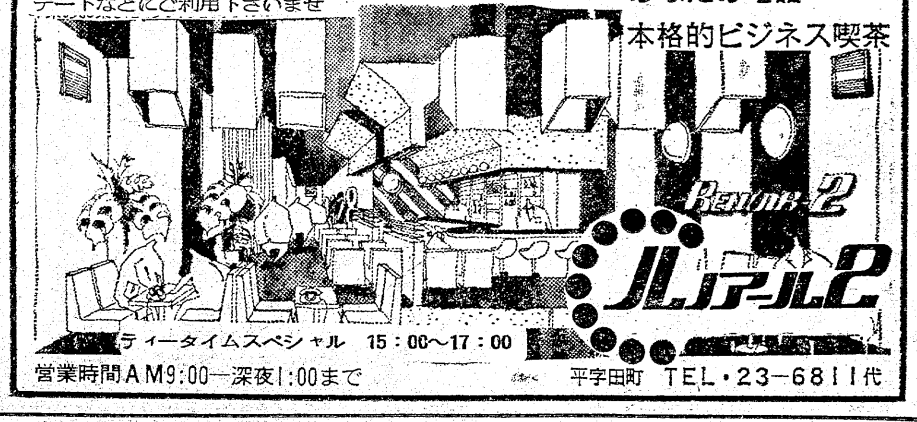

ティータイムスペシャル　15：00～17：00
営業時間AM9:00―深夜1:00まで　平字田町　TEL・23―6811代

車はあるんだが運転者がいない…こんな時は
電二六―二四六一へ
プロの運転者を派遣します
（酒飲み以外は前日までにご予約下さい）
内郷内町　いわき運行代行会

栗杭木・枕木・土止板
常磐坑木株式会社
いわき市内郷御厩町　電㉙二五八一・一〇六二

アサヒ生ビールを始めました!!
生ビールの友　季節料理をいろいろ取りそろえて　皆様のおいでをお待ちしております
郷土酒亭　川政
植田町うえだ館通り　電③三五二五代

常磐開発など9社スト

春闘の会社回答に不満

春闘も大詰めを迎え、いわき市内の各労組の半数程度は昨年を大きく上回る額で妥結したが、残る労組では〝最後の決戦〟と高額回答、週休二日制など要求闘争を展開している。この中で常磐開発など関連企業九社の労組で組織している常磐企業労組連合会（佐藤重蔵会長・組合員約千六百人）は月額一律一万五千円、週休二日制など四項目の要求交渉を進めていたが、十五日午後五時から常磐湯本町辰ノ口、職員クラブでの団交で会社側回答を不満として十六日午前八時の始業時間からいっせいに二十四時間の初ストに突入した。

組合は①月額一律一万五千円②週休二日制③割り増し時間賃金の引き上げ④月給の制度化の四項目を要求、三月下旬から交渉を進めていたが、十五日の団体交渉で会社側は①賃金については男子九千七百二十三円、女子八千七百五十円②基準以外の割り増し率を二八％とする③賃金形態を月給制度化にする④操業時間数を年間三百日とするなど六項目を提示したが、組合側はこの回答を不満として十六日午前八時の始業時間からいっせいに二十四時間ストにはいった。

同組合では要求を認めなければ、十七日午後六時から中央委員会を開いて、今後の闘争日程を協議することになっており、場合によっては第二波、第三波ストには入る可能性もでてきた。

同労組はいままで〝一発解答〟で妥結をみており、今回のように二十四時間ストにはいるのは異例がないだけに、会社側の出かたが注目される。

同労組の中には医療機関の湯本中央病院、内郷中央病院もはいっており、歩調を合わせて二十四時間ストにはいったが、病院側では保安要員を確保、万全を期しているため入院患者、外来患者の診療は正常に行なわれている。

ストに突入した関連企業九社次の通り。

常磐製作所、常磐開発、常磐ときわ急行、常磐紙業、常磐商事、常磐コンクリート、常磐共同ガス、常磐生協、医療法人常磐会（湯本中央病院、内郷中央病院）

双方の三人が重軽傷

乗用車はメチャメチャ

十六日午前十時半ごろ、いわき市平下神谷字内宿地内県道で、同市内郷御台境町五反田九の四、国鉄職員久野安男さん(四三)運転の普通乗用車と、同市内郷宮町滝六、運転手阿久津秀一さん(三〇)の小型トラックが衝突。乗用車はメチャメチャにつぶれ、久野さんは顔を打って三週間のケガ。阿久津さんは首を打って一週間のケガをした。なお久野さんの車に同乗していた、同市平南白土字長塚七の一、国鉄職員小野善宏さん(三四)は左足骨折、頭部打撲で六カ月の重傷。

いわき中央署の調べでは、見通しの悪い交差点で双方が注意を怠ったため。

【大破した久野さんの普通乗用車】

バットで二人を殴る

酔った父親幼児を虐待

わが子殺しや生み捨てなどが世間を騒がせている折り、いわき市内でも酒に酔った父がバットで六歳の長男と五歳の二男を殴りつけるという事件が十四日深夜発生、関係者にショックを与えている。いわき中央署ではケガをした二人を松村病院に運ぶ一方、三つになる三男を同市平上荒川の県立浜児童相談所に収容、酔いがさめるのを待ってこの非情な父親を傷害の疑いで任意取り調べた。

十四日午後十時すぎ同市好間町北好間、Aさんが、「近くの無職B(四三)が暴れて長男のCちゃん(六ツ)を殴りケガをさせた」と同署に急報。

同署のパトカーがAさん宅に急行してCちゃんを保護する一方、自宅で倒れていた二男のDちゃん(五ツ)を助け出し、同市平の松村病院に収容したが、Cちゃんは左耳のコマクが破れるなど二週間以上のケガ、Dちゃんも全身打ぼくで二週間のケガ。

同署ではさらに家にいたBを泥酔保護し、三男のEちゃん(三ツ)を県立浜児童相談所に保護した。

Bは十五日正午になっても正気に戻らないほどべろんべろんに酔っていたが、同日午後三時ごろから始まった同署の任意取り調べに対し、「子供のペーパー・テストの結果が悪かったため、酒を飲んでいるうちにムシャクシャしてきたので、子供用のバットで二人を殴った」といっている。

Bは暴行、傷害など前科七犯の札つきで、四十一年九月、平字田町でホステスをしていたF子さん＝当時十七歳＝と結婚、三男一女をもうけたが、Bの酒グセが悪く、飲んではよく暴れ回っていたため、再三の離婚話のあと、F子さんが約二年前に家出、依然として行方がわかっていない。

この間、県立浜児童相談所では両親に養護能力がないとして四十五年一月、Dちゃんを若松乳児院に収容、F子さんが蒸発した四十六年の夏には生まれて間もない長女G子ちゃん(三ツ)＝現在郡山市聖母マリア園に収容＝を同じく同院に、同じころEちゃんを会津児童園に、同年十二月にはCちゃんを福島愛育園にそれぞれ収容した。

その後、Bの強い希望でCちゃん、Dちゃん、Eちゃんの三人が昨年六月から十月の間にそれぞれ自宅に引き取られた。

Bは定が悪いうえ、定職もなくブラブラしていた。生活保護を受けていたが、たまに土方などで日銭をかせいでも酒代につぎこむほどで、子供たちは父親のすさみきった態度に、毎日ビクビクして接してきたという。」

小選挙区反対を決議

社・共・公が共闘　集会に五百人参加

社会、共産、公明の三党、総評、中立労連、各民主団体など十八団体が主催した五・一五全国統一行動に呼応し、いわき市でも市労協が中心となって田中首相が国会提出を進めている小選挙区制に反対する総決起集会を十五日午後五時半から産業会館で開いた。

集会には市労協はじめ、社会、共産、公明（メッセージのみ）、各単組などから約五百人（主催者調べ）が参加し、本多昇市労協議長らが「自民党が考えている小選挙区制は自民党への支持が少なくなっても、衆議院で圧倒的多数の議席を確保できるようにするもの。四七％の得票率で八割の議席をにぎり、何でも思いのままにするような暴挙は許せない」ときびしく政府を非難、「多くの民主主義擁護勢力の協力で成功をみた本日の闘いを起点に、中央・地方が一体となり、結束の輪を広げ、民主主義の流れを国民本位のものとするために闘う」とする闘争宣言を行ない、田中首相、自民党本部、経団連本部、地元選出の斎藤、菅波両衆議院議員に抗議電報を打った。

酒飲み運転事件に実刑

地裁いわき支部水沢武人裁判官は十五日、いわき市内郷高坂町立町五五ノ一、製材工吉田健一(三一)にかかる業務上過失傷害と道交法違反事件で、懲役六月（求刑同）を言い渡した。

判決によると吉田は昨年十二月二十日午後七時十分ごろ、同市内郷内町金坂地内市道で、酒に酔って普通乗用車を運転中、対向車のライトに目がくらみ道路右側を歩いてきた同市内郷白水町浜井場一、浴場管理人大森トラさん(六八)をはね、左腕骨折などで三カ月の重傷を負わせた。

横断歩道ではねられ即死

けさ植田町で

十六日午前三時五十分ごろ、いわき市植田町本町地内国道交差点の横断歩道を歩いていた、広島県佐伯郡二宇日市町佐方一六〇の一三、三菱重工広島造船所員金子賢三さん(四〇)は、宮城県柴田郡川崎町大字川内字七曲山二四九、仙港運輸運転手遠藤高良(三三)運転のトラックにはねられ転倒、頭を強く打って即死した。

いわき南署の調べによると、遠藤の前方不注意。

駐車場荒らし職質で逮捕

いわき中央署は十五日、いわき市遠野町上遠野生まれ、住所不定、無職大平芳美(三三)を盗みの疑いで逮捕した。

同署の調べによると、大平は同日午前五時半ごろ、同市平字田町地内の田町給油所＝阿部乙之さん(四五)経営＝裏側駐車場にとめてあったトラックから、カーラジオとその付属品（一万二千五百円相当）を盗んだ。

大平は犯行後、白銀町地内に向かったが、パトロール中の平駅前派出所勤務熊田和夫巡査(三三)に職務質問され、盗みを自供した。同署係員が追及したところ、自転車二台を盗んだこともあると自供、ほかにも余罪があると見て追及中。」

昨夕、円通寺太師堂を全焼

杉林十ヘクタール延焼

十五日午後五時半ごろ、いわき市遠野町上遠野字根小屋四〇、円通寺太師堂＝住職相川孝道さん(六四)＝から出火、木造平屋建ての本堂約五十二・八平方㍍を全焼、まわりの杉の木立十㌃も焼いて同六時半、火を消しとめた。

現場は上遠野小学校と同中学校のちょうど真ん中にあり、檀家や地元民など約九十人も消火に協力、さいわい風も弱かったため、民家への類焼はくいとめた。

いわき消防本部で原因、損害調査中。

【燃えさかる円通寺太師堂＝上遠野良夫さん撮影】

母子ら四人大ケガ

また交差点内で衝突

十五日午後一時四十分ごろ、いわき市平字菅ノ前二〇地内市道交差点で、同市内郷小島町竹之内三ノ二、クリーニング店経営吉田勝夫さん(三七)運転の普通乗用車と、同市平谷川瀬字三十九町七ノ二、塗装手伝い平山ユキさん(四三)運転の普通トラックが衝突。吉田さんは顔や胸を打って二週間、吉田さんの車に同乗していた母親の同市内郷小島町竹之内三、主婦吉田ヒデ子さん(五七)は頭に一カ月の重傷。おいの同所、吉田智宏ちゃん(三ツ)も頭に一週間のケガをした。また、知人の同市内郷宮町代、主婦佐久間ヒルさん(五七)は頭に一カ月の重傷を負った。

いわき中央署の調べでは、双方とも注意を怠ったため。

三和のソ反応日程　十七日ソ反接種を次のように行なう。午前九時半から上三坂小、午前十時四十分から三坂保育所、午後一時二十分から合戸保育所で行なう。

NOW NOW
春から夏にかけての流行はナウ・ナウです
あなたもプロスィング仕上げで
ナウな女の子になってみませんか？
ビューティーサロン 水野美容院
平駅前　電74—2678

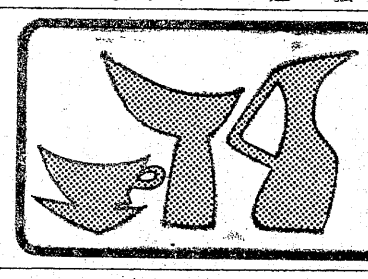

ノリタケチェーン
日本陶芸チェーン　平店
陶芸食器 武田陶器店
いわき市平・一町目　☎74—4811～2

最高の技術を誇る　御婚礼写真
スズキ写真館
小名浜・銀座　TEL・92—4365

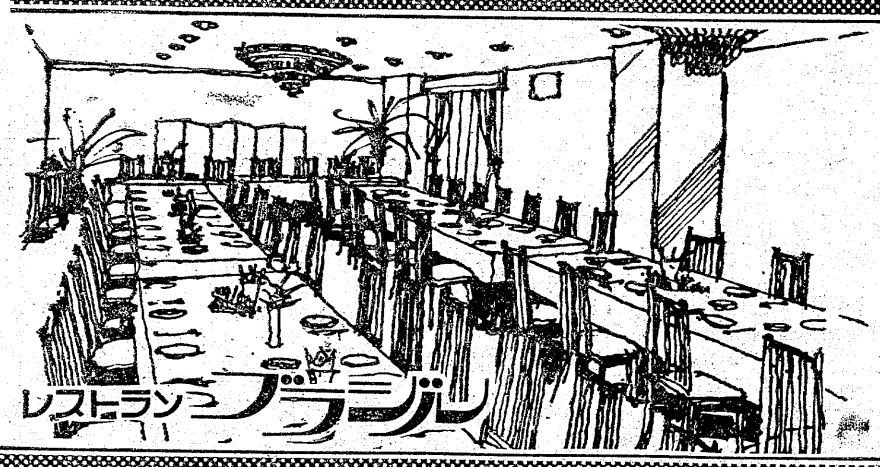

楽しいお食事とご宴会は洋食で
◇ユッタリとしたゴージャスなふんいきのグリルでフランス料理を手ごろなお値段でサービスしております
◇ご宴会のプランは洋食で……
4人様から70人様まで大小5つのお部屋を用意してございます
お気軽にご相談下さいませ
◇無料駐車券進呈……お車でお食事のときは隣の田町駐車場をご利用下さいませ
コック見習募集中
RESTAURANT BRASIL
営業時間 AM11:00～PM8:30
いわき市平・田町・並木通り／いわき民報ビル2F☎(74)2990

職場の新人

渡部則子さん（二）

この三月、学校を巣立って、私たち日東電工へ入社した三十八人の中の一人です。

入社以来二カ月。〝私たちの新人〟は、全員職場になれ、元気に勤務していますが、その中で渡部さんは検査課員として、モーターの検査作業に精出しております。

たいへん仕事熱心で、早くも専門用語を駆使して、先輩もタジタジといったところです。

検査課に咲く新鮮な花

市内常磐上湯長谷町でご両親と兄さんの四人家族。明るい家庭の末っ子娘さんです。

〝職場の花〟ということばがありますが、男女を問わず職場では談笑しているときよりも仕事に打ち込んでいる姿の方が美しいはずです。真剣に、仕事に向かっている女性の姿こそ、たんなる観賞用でない本当の意味での職場の花と、いえるのではないでしょうか。

渡部さんは、職場に咲く新鮮な花です。

いっしょに入社した友だちと同様、いつまでも新鮮さを保ち続けることでしょう。

（日東電工勤務）

きょうもモーター検査にいそしむ則子さん

紹介者　宇佐美康夫さん

きのうのボウリング

※カタクラボウル
◇カタクラ工業社長杯
①坂本　光広（平）　八四三
②及川　光一（同）　八〇九
③大川　橋蔵（同）　七九七
H・G＝坂本光広

※小名浜大黒屋ボウリング
◇レディースさつき大会
①宮本エミ子（小名浜）　五四七
②新妻　弘子（同）　五〇五
③鈴木　洋子（同）　四九五
H・G＝宮本エミ子

※小名浜サンキョーボール
◇SBダブルス戦
①榎本・小松組　一二七六
②門屋・門屋組　一二〇二
③佐藤・千葉組　一一四〇
①小松　良子　六四七
②榎本　更成　六二九
③門屋美季子　六二三
H・G＝榎本更成　二三六

株式・前場

前日急落した市場も、NYの五日ぶりの反発、金価格の百十ドル台乗せを伝えられ、仕手株、含み資産株中心に反発場面となった。平和子高からよみランが急伸し、日清紡中心の繊維株も軒並み高。また高岳、北辰電、住重機、三井造がそれぞれ板寄せとなるなど東邦レ、小西六、醗酵などを含め材料、仕手株に買い物が集中した。優良株、大型株は一部を除き小動きに推移した。なお本日からブルドックソース、チノンの二銘柄が第二部に新規上場となった。

おもな高い銘柄は日清紡三十円、日毛十六円、住重機三十二円、邦レ三十三円、東洋電二十四円、三井造十九円。

ダウ四十八円高、出来高八千万株。

【地元銘柄】呉羽化二百二円、常銀四百七十円、興産百三十円、東邦銀三百六円、七十七銀三百三十二円。

（平・水戸証券調べ）

市況

魚類

（15日午後―16日正午）

十六日朝は小名浜と中之作に釣りガツオが出回った。ここ数日カツオの水揚げが好調。

【小名浜港】小型巻網船一カ統十八ﾄﾝ一本釣船一隻十五ﾄﾝ底引船十三隻二十七ﾄﾝ四百五十ｷﾛ小型船十四隻二ﾄﾝ百ｷﾛ小舟七十隻百五十ｷﾛ

▼カツオ　二万五千ｷﾛ二五〇―一七〇▼サクラエビ　千八百ｷﾛ四〇▼シャコエビ　二百ｷﾛ三六五―二三〇▼サルエビ　百ｷﾛ四〇〇―一五〇▼アワビ　百五十ｷﾛ二八〇〇―二六五〇▼カイヤキ　三〇〇―二三千三百二十六コ▼中羽イワシ　一万八千ｷﾛ三一―二九▼トウジン　一万八千五百ｷﾛ一三―一二▼アカジ　五千百ｷﾛ三八〇―二八▼水ダコ　二千ｷﾛ一三五―三〇▼ドンコ　五百ｷﾛ一〇〇―七▼ギス　四百ｷﾛ三〇―二〇▼マコガレイ　二百五十ｷﾛ四六五―三〇〇▼ヤナギ　二百ｷﾛ一〇〇―二五〇▼メヒカリ・二百ｷﾛ一〇〇―八五▼イシダイ　百五十ｷﾛ二五〇―一三〇▼ノドグロ　百五十ｷﾛ四四〇―一〇

【江名港】底引船五隻五百七十ｷﾛ小舟二十隻▼ヒイカ　百五十ｷﾛ二〇〇▼キントウ　百五十ｷﾛ二〇〇―一〇〇▼イシモチ　百ｷﾛ四〇〇―一五〇▼カイヤキ　千五百三十二コ三一〇―二一〇（コ）

【中之作港】一本釣船二隻二十六ﾄﾝ底引船一隻三六百ｷﾛ▼カツオ　二万六千ｷﾛ四〇〇―一六〇▼トウジン　千八百ｷﾛ一五▼ドンコ　七百ｷﾛ二〇―五▼メヌケ　四百ｷﾛ三五〇―六〇▼クロムツ　百五十ｷﾛ三五〇―二八〇▼アカジ　百五十ｷﾛ二七〇―一五〇

野菜

▼ホウレン草　三〇―五（束）▼菜類　一〇―二（〃）▼白菜　六五―六〇（ｷﾛ）▼カブ　五五―二五（束）▼ニンジン　一二〇―三〇（ｷﾛ）▼ゴボウ　一七〇―一〇〇（〃）▼大根　八〇―四〇（〃）▼ネギ　五〇―四〇（〃）▼玉ネギ　七五―六五（〃）▼キュウリ　一六〇―八〇（〃）▼キャベツ　一一〇―八〇（〃）▼サツマイモ　一一〇―五〇（〃）▼ナガイモ　八〇―一〇（〃）▼ジャガイモ　九〇―六〇（〃）▼サヤマメ五〇―三〇（〃）▼トマト　一六〇―八〇（〃）▼ソラマメ二〇〇―一五〇（〃）

果物

▼サトイモ　四〇―二〇（〃）▼タケノコ　五〇―三〇（〃）▼ニラ　一八―一五（束）▼ピーマン　四〇―三五（ｷﾛ）▼モヤシ　二〇（〃）▼シイタケ　九〇〇―六〇〇（〃）▼根ショウガ三五〇―三〇〇（〃）▼春菊　二―一七（束）▼カリフラワー五〇―二〇（コ）▼葉玉ネギ　一五―一〇（束）▼レタス　六〇―二〇（コ）▼玉子　一四―一〇（〃）▼リンゴ　二〇〇―七〇（ｷﾛ）▼バナナ　一〇〇―七〇（〃）▼夏ミカン　一六〇―五〇（〃）▼イチゴ　一四〇―五〇（カップ）（丸平青果市場調べ）

みんぽう映画案内

※【平】
☆ひかり座（五・五〇）汚れた刑事（七・二五）バラキ（↓21日）
☆聚楽館（六・〇〇）十戒（↓21日）
☆平東映（七・三五）女のみち（九・〇八）恐怖女子高校・リンチ教室（毎朝四・四六まで上映↓22日）
☆平東宝（五・〇〇）大安旅行（六・三〇）桜の代紋（八・〇〇）新座頭市物語・笠間の血祭り（↓25日）
☆アポロ座（六・二二）C・C・ライダー（七・五五）刑事キャレラ・10＋1の追撃（↓22日）
☆名画座　臨時休館
☆三画座　悶える裸　オルガニズム　セックスプレイ（↓22日）
※【常磐】
☆国際　昼下りの情事・変身　現代セックス開放論　少年鑑別所・制服の牙（↓22日）
☆磐城座　同棲時代　高校生無頼控・突きのムラマサ　混血児リカ・ひとりゆくさすらい旅（↓29日）
※【植田】
☆うえだ館　恍惚の人　博多博徒一本どっこの巻（↓22日）
☆中央館　痴漢天国　婦人科（秘）物語（秘）のぞき（↓22日）
☆菊多館　実録安藤組　日本セックス旅行　団地妻（秘）研究会（↓22日）

保険のシオリ

老齢年金受給の原則と特例

老齢年金は、原則として二十歳から六十歳までの四十年間のうち

(一)、保険料を納めた期間
(二)、保険料の免除を受けた期間
(三)、(一)と(二)を足した期間

右の三つのうちの一つが、二十五年以上ある人が、六十五歳になったときから受給することになります。

しかし、国民年金が発足した当時に、一定以上の高年齢になっていた人は、六十歳までに二十五年間の期間を満たすことが出来ないので、特例として、生年月日に応じて、この二十五年が別表のように短縮されています。

つまり、昭和五年四月二日より後に生まれた人は、前記の(一)か(二)または(三)のいずれかが、二十五年以上の期間が、大正十二年六月十日生まれの人は十八年以上の期間がないと、六十五歳になっても、老齢年金は受給出来ないことになっています。

四十六年から受給が始まった老齢年金は、この特例に該当するもので、十年年金と呼ばれています。

生まれた日	期間
大正5年4月1日以前	10年
大正6年4月1日〃	11年
大正7年4月1日〃	12年
大正8年4月1日〃	13年
大正9年4月1日〃	14年
大正10年4月1日〃	15年
大正11年4月1日〃	16年
大正12年4月1日〃	17年
大正13年4月1日〃	18年
大正14年4月1日〃	19年
大正15年4月1日〃	20年
昭和2年4月1日〃	21年
昭和3年4月1日〃	22年
昭和4年4月1日〃	23年
昭和5年4月1日〃	24年

（平社会保険事務所）

いわき民報案内

⊙…一ダン四行　一〇〇〇円
⊙…同一広告五回以上掲載は一割引き
⊙…お申し込み、お問い合わせは本社営業局広告部電㉓一六六六代＝支社、支局、いわきPRセンター＝電㉓〇六九〇＝へ

家屋

貸し家新築▽一階事務所食堂向き▽二階六畳二間四畳半▽台所トイレふろ駐車可▽場所＝平月見町県道沿い電㉓三二八〇

新築一戸建て▽六畳、四畳半四畳半▽台所ふろトイレ物置き付き▽場所＝平・下川原（鎌田）▽連絡先＝電㉔八八二五

貸し室（新築）▽六畳、四畳半▽台所、バス、水洗トイレ、駐車場付き▽場所＝赤井駅前▽連絡先＝電㉓九四一五

雑件

譲る権利▽場所＝平・五色町▽連絡先＝電㉔八〇二三

募集

急募▽運転者▽普通免許所有者規定による▽経験者優遇▽給与当社規定による▽委細面談▽連絡先＝電㉞二〇七二

女子ミシン縫製経験及び見習い小人数家庭的ふん囲気で高級ハンカチ専門製造▽中好間一本杉バス停前電㊱三一五九田中

女事務員・男子営業部員▽高給優遇▽各種保険あり▽委細面談▽内郷御厩町45▽大成工機株式会社▽電㉓三三六〇

美容▽技術者三名インターン数名▽給三万～四万五千▽通住可▽電話連絡下さい　小名浜本町ぎんざ美容室電㉒四四九六

美容パーマ技術者・インターン数名▽高給優遇▽委細面談▽平・白銀町黒ゆり美容室▽連絡先＝電㉔六〇三七

洋裁経験者・裁断師・既製直細面談▽平・白銀町（駅前通り）▽洋裁モンシェリー電㉓八一四〇

南町店　電㉔5558
白銀店　電㉔2149

募集

◎女子社員　2名
◆年齢18歳～25歳高卒
◆給与・4万2千円以上◆交通費全額支給
◆各種保険あり◆委細面談
履歴書持参ご来社ください
新日本総業株式会社いわき営業所
平字南町・勇屋ビル1F　電㉔8611

募集

◆運転者（普通）若干名
（アイスクリーム販売）
◉アルバイトも可
◉年齢18歳～45歳ぐらいまで
◉給与は当社規定による
◉各種保険・退職金制度あり
履歴書持参ご来社下さい
ロッテアイスクリーム卸し・小売
桑名商店
平・堂ノ前13　電74―6329

募集

ウエートレス
◆年齢　18歳～22歳
◆経験・未経験は問いません
◆高給優遇　委細面談
履歴書持参ご来店下さい
サンドウィッチとコーヒーの店
喫茶　サニー
平・南町（平大通り）　電㉔8917

女子従業員▽年齢不問▽委細面談のうえ▽平駅前・世界館ビル地下洋画のアポロ座（電㉔四五五九）

県知事（1）第509号
土地の未来と共に進む
三越不動産ガイド
平・佃町　電㉓1630㉓7184

売り地	内郷御台境	182平方㍍（55坪）3・3平方㍍2.7万	住宅地最高	仲介
売り地	内郷ヘルス近	628平方㍍（190坪）3・3平方㍍6万	営業事務所最適	仲介
売り地	常磐上湯長谷	349平方㍍（106坪）3・3平方㍍3万	住宅地適	仲介

三越商事株式会社
平・佃町　電㉓1630㉓7184
●中小企業●商店
手形割り引き
その他
ご相談に応じます

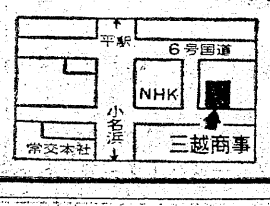

きものと帯
三井呉服店
平・三町目　電三三―〇二三代

社員募集

●営業部員　五名
・年齢20歳～30歳・高卒以上
●女子事務員　一名
・年齢18歳以上・高卒
・各給与＝当社規定による・昇給年二回
・冬期手当あり・賞与年二回
・各種保険完備・健保・厚生・失保・退職金その他
・経験問わず・委細面談
・面接日5月17・18・19日午前10時～午後6時
・履歴書・家族調書持参ご来社下さい
・運転免許ある方優遇します
・遠方で来社できない方は郵送して下さい　面接日通知します。
日本金銭登録機販売株式会社いわき営業所
いわき市平字堂ノ前　電㉓一五六四

社員募集

◆製本社員（女子）若干名
・年齢　経験は問いません
・高給優遇
◆営業社員（男子）若干名
・高卒　大学卒
・給与＝当社規定による　・各社保完備
株式会社　小松美術印刷所
いわき市平谷川瀬字明治町五　電㉔六一七七

■開講案内　（夜間）
いわき進学教室
■教材／英・数・国・理・社
■曜日／火～土
■対象／中学1・2・3（入会随時）
案内申込書は
平駅前　財団法人石島公民館
TEL・(23)4001・5551

■バー
美保
平・白銀町
㉓1559

仕上がりは『より早くより美しい』を当店のモットーとしております
シロガネドライサービスセンター
いわき市平字白銀町　電㉔二六〇七四

販売拠点増設のため社員大募集!!

職種	人員	資格	待遇
営業部員	10名	男子20歳～30歳	固定給25歳―52,000円他に販売報償金
整備部員	10名	男子18歳～35歳（未経験一可）	18歳―37,000円以上
男女事務員	男3名女5名	高卒18歳～30歳	18歳―36,000円以上

※勤務地　平・小名浜・植田地区
福島トヨペット株式会社
本社　郡山市山根町1の27　TEL・23―3211
面接随時・履歴書・写真
平営業所　TEL・26―3131～6
小名浜営業所　TEL・53―2186