夕刊
いわき民報
いわき市平字田町63の7
いわき民報社
振替口座（郡山）4028
本社 0246 ㉓1666
小名浜支社 0246 ㊷3560
常磐支局 0246 ㊷2380
勿来支局 02466②2903

春闘 最後の攻防

妥結はまだ半数程度

経営者側 固い財布のヒモ

36社が51%増額を獲得

春闘も大詰めを迎えたが、まだ妥結していない労組では〝最後の決戦〟と高額回答、週休二日制などを要求して闘争を進めている。いわき市内の労組で妥結したのはまだ半数程度。「五ケタ回答」がずらりと並び、平均妥結額は昨年より大きく伸び、妥結三十六社平均は一万三千円で前年の五一%増（前年は八千円）。今春闘の特色は円フロート移行などによるインフレムードで、メーデーにも生活色がいっぱいだった。ストなどの実力行使も続出したが、経営者のサイフのヒモも固く団交を中心に虚々実々、最後の攻防は過熱化している。

平均では一万三千円

県いわき商工労政事務所が、いわき市内の七十二労組を対象にまとめたところによると、ちょうど五〇%の三十六労組が妥結しているが、平均値よりダウンしては他の労組の動きに合わせて妥結しようと妥結を見合わせているのがかなりあるといわれ、実際には六〇%以上の労組で賃上げが決定しているものと推定している。

最高額は東武常磐

スタート早かった労組

春闘で妥結した各労組の妥結額は、東武常磐運輸支部の要求八五%に当たる一万七千円が最高額。同支部前年の妥結額は要求一万七千円に対し四六%の七千八百円。次いで日本冷蔵小名浜分会の一万五千円、全自交浜通り支部一万五千七百八十円、住友セメント労組四倉支部一万五千七百二十円などがおもなところ。平均妥結額は一万三千円で前年より五一%と大幅に伸びている。

全般的に労組の要求を提出したのが例年より二週間ぐらい早く、妥結額も大幅に増額されたのは不況ムードとはいいながらも、企業収益の上昇を示しているものと労組側では見ている。

最高額では四倉運輸労組が二万五千円要求したのをはじめ、日本冷蔵小名浜分会二万三千百五十四円、堺化学小名浜工場労組二万二千百九十七円など二万円台を要求する労組も多かったが、平均要求額は前年比約二五%増の一万八千円。

二社が要求額のむ

五ケタの解決めだつ

妥結した労組次の通り。カッコ内は要求額。

▼小川工業労組＝一万二千八百円（二万円）▼日本窯業いわき支部採石分会＝一万三百円（一万八千円）▼呉羽瓦製造労組＝一万三千円（一万六千五百十一円）▼日本冷蔵労組小名浜分会＝一万六千円（二万三千百五十四円）▼岡田乳業従業員組合＝一万一千円（一万四千円）▼レナウン労組いわき支部＝一万四千七百円（一万四千七百円）▼小名浜合板労組＝一万四千五百円（二万円）▼井上工業労組＝一万五千円（二万円）▼平活版労組＝八千八十八円（一万五千円）▼堺化学小名浜工場労組＝一万七千七百円（二万二千百九十七円）▼呉羽化学鎬労組＝一万五千二十三円（一万六千三百三十円）▼岡本ゴム労組＝一万二千円（二万八百円）▼住友セメント労組四倉支部＝一万五千七百二十円（二万円）▼住鉱コンクリート四倉労組＝一万二千五百円（二万円）▼日本窯業赤井工場労組＝一万円（一万四千円）▼常磐生コン労組＝一万一千円（一万五千円）▼東京工業労組＝一万二千五百円（一万八千八百円）▼日星製作所労組＝一万円（一万六千円）▼いわき電子労組＝九千十八円（一万三千四百円）▼福島電子労組＝一万九十一円（一万五千二百五十三円）▼スタンレーいわき製作所労組＝一万一千円（一万三千円）▼力行会島臨海労組＝一万三千円（二万円）▼福島臨海労組＝一万四千六百円（二万円）▼協永運輸労組＝一万二千円（一万八千八百五十二円）▼東武常磐運輸労組＝一万七千円（二万円）▼東武常磐運輸従業員組合＝一万三千円（一万五千円）▼小名浜海陸運送労組＝一万四千五百五十円（二万円）▼磐城運輸労組＝一万五百円（一万八千円）▼全港湾労組東北地方小名浜支部＝一万二百五十円（二万円）▼いわき貨物労組＝一万九百四十円（一万八千円）▼福陽自動車学校教職員組合＝八千五百円（一万一千九百円）▼小名浜底曳漁協組職員組合＝一万六百円（一万五千円）▼大黒屋＝一万一千五百三円（一万一千五百三円）▼十條製紙東北労組勿来支部＝一万四千七百五十円（二万円）▼四倉運輸労組＝一万一千円（二万五千円）▼全自交浜通り支部＝一万五千七百八十円（二万円）

言

▼…インフレの中の春闘、生活中心の政治闘争をバックにした賃上げ要求は、全国レベルで五ケタ獲得が進んでいる。が、中小企業では、労組員が増収のにない手だけに複雑。

▼…モータリーゼーションは新たな犯罪、事故へエスカレート。とくに機動力が、かつては不可能だったことを可能にしてしまう。かつてを知らぬ恐ろしさも。

答
本格的な呉服専門の店
かみや
平・二 電二三一二〇一一

五屋のメガネ
なら安心です
技術と品質　眼鏡士の店
各眼科医指定
五屋メガネ
平・二町目 電㉔2910
小名浜ショッピングセンター
電㊸3342

建築材
松杭丸太
新建材
伊勢木
営業所 電23—3141
工場 電58—2571

有利な資金調達のお世話から　設計・施工まで
別荘——住宅——マンション——アパート
マンションやアパートの建築計画をお持ちの方はご相談ください
資金調達から収入と返済計画まで立案いたします

住みよい環境と住宅作りを推進する
住まいのコンサルタント
渡辺住宅工業株式会社
本社 いわき市好間町下好間字渋井19の2
TEL・36—3511代　〒970—11

〝科学と常識〟

朝永振一郎氏の講演会

二千人がつめかける

メモやテープで熱心に

報徳社、いわき市教育委員会主催の朝永振一郎博士の講演〝科学と常識〟が、十九日午後二時すぎから約一時間半にわたって平市民会館で催された。

氏はロマンスグレーの髪をオールバックにし、グレーのダブルの背広がやや日に焼けた顔に似合う。会場には、土曜日とあって学校帰りの高校生、勤めを終えたサラリーマンなど約千五百人が詰めかけ、博士の講演をひとことももらさずに聞こうとメモをとる人、テープで録音する人などが目立った。

広がる〝常識の範囲〟

月に人間が行く時代で

今や、月に人間が送られている時代、常識の範囲は広がりつつあります―と、一語一語をかみしめながら、ゆっくり話す重味のある声が会場いっぱいに広がっていた。講演の大要次の通り。

一口に科学といいましても科学には自然科学、人文科学、社会科学などがあり、さらに自然科学にも、物理学、化学、生物学など多くの分野があります。私の専門は分理なので、これから話す〝常識〟とは自然科学に対応するものを指します。

常識と科学には多くの共通点があります。常識とは文字通り、多くの人々が正しいと思っていることがらです。科学もそれと同じですが、科学は常識と違って、日常の経験から離れ、直接的に経験できないことがらを、数学的な手段によって予測することができるのです。

丸かった地球

たとえば、地球が丸いということは、徳川時代の日本では常識ではなかったのです。ところが、南蛮からイエズス会というキリスト教の団体がきて、日本人に教えたのです。その当時の人々にとって、それは大いなるオドロキだったに違いありません。

日本人は小さな島国から外に出ることができず、またそれができたにしてもごくわずかだったため、経験によって地球が丸いということを認識することができなかったのです。それどころか、地球が丸いんだということを考えることすらできなかったのです。

【講演する朝永博士】

経験で変わる『科学の目』

海外ではアラビア人が地球が丸いということを古くから知っていた。彼らは砂漠を旅するとき、方角を見定めるのに、星を羅針にしていた。日本の場合、国土も狭い上、山や川なども多かったから、それを目印に旅することもできたのです。ですから星などを見て方向を見定めるなど、思いもつかなかったでありましょうし、それぐらいですから、星の運行などに興味はなかったのだと思われます。アラビア人は北へ行くほど、北極星が高くなることを知っておりました。ということは、大地が平面では考えられないことですから、すなわち大地は球面であるということを推測したのです。

このように経験が広がれば、それだけ科学的な目でものが見えるようになるのです。

自然界にはある決まった規則があるのでは―という考えは、人間だれしもが持つものだと思います。

出発点はまず〝疑問〟から

風が吹くのはなぜだろうという考えは、子どもにもあります。私の知っている五つの坊やは、台風が来て木がゆれるのを見、「世界中の木を切ったら台風がなくなるよ」といいだしました。おそらくこの子はうちわをあおぐと風になる。だから風が吹くのはうちわがあおがれているからだ―という理論をそのまま単純に推測したのだと思います。このように「…なので…であろう」という思考の仕方は多くの科学者がよく使う手です。子どもにもこうした思考手段があることに注目すると、すべての人間は科学者の目を持っているということになると思われます。前述の子どもの場合、原因と結果があわなかったのでおかしいのです。こうしたまちがいはおとなでもしています。よく、うでをまげると力こぶができるなどといっているのを聞きます。これはまちがいで、力こぶをつくるよう脳で指令し、力こぶができるということになるのです。

実験のもつ意味は大きい

ギリシャ時代の人々について考えてみましょう。彼らにはものごとを考えるのに二つの流派があり、頭の中で考えようというものと、自然をよく見てそのなかから法則を見つけだそうというものでした。このなかで、アリストテレスは、生物学に対して鋭い観察をしておりました。彼は鯨が魚ではないということを知っていたといわれています。その当時の人は、鯨も魚だと思っていたのですから、これだけでも大きな発見です。彼はまた、ごく日常的なことがらから、いろいろな法則を発見しています。

われわれは一般的にいって、実感できないことを信じようとしない傾向があります。

観測という時間的な行動範囲を広げることによって、わたしたちは常識のわくから一歩進んで、科学発達させることができるのです。太陽の上に立って、星の運行がどう見えるかなどということも、数学的な操作をすることによって予測することができるようになるのです。

科学のなかで、実験のもつ意味は大変大きなものですが、この実験の重要性を教えてくれたのは、ガリレオ・ガリレイでした。たとえば、力を加えないと物体は動かず、また動いている物体には力を加えないと、そのまま運動をつづけるという運動の法則がありますが、これは理論であって、日常の中では見られないものです。彼は、何かをすべらせると、とまるのは摩擦力があるということを実験によって証明しました。

現在は月にまで人間が送り込まれる時代です。地球から見て、月の南半球に足をつけている人間が、なぜ落ちないのかということなどはもはや常識になっています。このように常識の範囲も科学の進歩とともに広がりつつあります。

会と催し　22日

【平市民会館】▽いわき市交通安全母の会連合会定期総会（午前9時）ホール▽福祉センター落成式（午前9時）大会議室▽ニュータウン地権者代表委員会（午後2時）大会議室▽健康学校（正午）第二会議室▽いわき地区鉄工組合総会（午後2時）展示ホール▽スワイプ説明会（午後6時30分）展示ホール▽CRCレコードコンサート（午後6時）第一会議室

【磐城市民会館】▽勿来たばこ組合役員会（午前10時）中会議室

【勿来市民会館】▽成人病検診（午前9時）ホワイエ▽植田信用金庫運営総代会（正午）大会議室▽村松・金川家婚礼（午前10時）結婚式場、大和室

【常磐公民館】▽洋裁サークル（午前9時）第二会議室▽吟詠サークル（午後1時）第二会議室

【磐城体育センター】▽片寄・本多家婚礼（午前11時）日本間▽料理教室B班（午前10時）3F講習室▽青年サークルとの懇談会（午後6時）3F第一講習室

【しゃくなげ会館】▽いわき信販協同組合第20回通常総会（午後6時）3F▽田所・立花家婚礼（午後零時30分）5F▽福祉センター落成式（正午）5F▽48年度北日本地区登録選手訓練実施委員会（正午）5F

【草野ホール】▽若松光一郎個展（午前9時）美術ホール

【いわき産業会館】▽中央大学通信教育学部（午前9時）大・第二会議室▽いわき中央ステーションビル株主総会（午前10時）第一会議室

人事消息

◆常磐交通自動車小名浜営業所長松本周弘氏は十九日着任あいさつに来社（小名浜支社）。

天気予報

玉半提供 ☎五〇三二

（小名浜測候所調べ）

【今夜、あす】北西の風、晴れ時々曇りで、にわか雨の降るところがある。

【海上】今夜、あすとも多少波がある。

あすの暦

5月22日（火）

旧暦	4月20日		安
日出	4・23	日入	18・59
月出	18・45	月入	4・17
月満	22・08	潮	大
月干	8・35	潮	20
	5・14		0・12

優良納税組合長表彰

いわき市は二十一日午前十時から平市民会館で四十七年度優良納税者表彰式を行なった。優良納税組合長は三百七十七人、納税組合は四百九十七団体。優良納税組合長は次の通り。

【平方部】▼三年＝関内一郎　殿塚祐之助　鈴木泰久　柏原敬介　矢田部久一　渡辺豊　吉田正　椿原利久　小泉陽一郎　山名隆敏　根本達夫　薄葉貞一　松崎元雄　長瀬良一　坂本靖弘　鈴木金作　見滝一男　中野三平　吉田正則　志賀重右エ門　大友金勝　鈴木清太郎　鈴木大祐　野口徳義　矢吹誠　木田仙一郎　渡辺理平　渡辺兼弘　斎藤雲松　坂本宗弘　坂本良亂　新妻正　木下一　麻原好重　江尻都広　矢吉四郎　布川定男　鈴木三与志▼五年＝加藤氏　山崎修三　遠藤昌見　小林智秀　鈴木慶吾　蕨谷泰平　鈴木保夫　渡辺縫子　斎藤正夫　丹野由雄　鈴木新平　須藤健一郎　小泉喜一郎　佐藤米一郎　佐藤瑞安　佐藤正一　木村一郎　佐川源司　摩多玉　阿部丈四郎　志賀重太郎　鈴木保寿　鈴木隆四郎　永山宏之　志賀常雄　松本慎一　平正直　坂本三郎　鈴木久義　渡辺多重　飯島瑞雄　宇佐美栄隆　船生清一　根本喜代一　木田幹二▼十年＝小菅孝雄　根本三郎　国府田良平　永山通美　高木茂　田部彰　会田良助　大平芳一　戸田元善　加藤直幸　山崎君三郎　鈴木重蔵　鈴木清夫　伊藤政房　馬上正　増田次男　中村スミ▼十五年＝小野満義　久保木忠夫　加藤健治　神谷英一　高橋精志　高山美奈　鈴木多三郎　佐藤次男　桧山忠太郎　鈴木福司　佐藤友寿　鈴木正　青木徳長　佐藤一二▼二十年＝吉田武　折笠寛　鈴木寛　江尻正光　小野寺金雄　志賀繁太郎　伊藤島之助　片寄毅　坂本彦丸　鈴木泰

【磐城方部】▼三年＝金成権三郎　佐藤寅蔵　坂本光之助　山野辺ユキ　小泉敏夫　宮口康　猪狩守二郎　吉田栄一　吉田長一　高橋三男　吉田房治　菅原由美　角田末吉　小野義夫　石井芳江　小野収司　太清利　神田昭三　比佐政敏　小林仁一郎　志賀茂二　佐藤政衛　柿崎時夫　村上キクヨ　駒木根文太　竹村常作　生田目栄明　斎藤虎次　斎藤元忠　若松勘一　小泉勇　笹崎栄　猪崎惣右エ門　和田章　佐藤久夫　鈴木文男　佐藤貢　渡辺芳吉　堀川弘　石井正▼五年＝四家信夫　坂本四乃夫　坂本英夫　鈴木富貴子　吉田長太　吉田重三　吉田芳男　中山幸夫　伊藤光雄　金沢利夫　鈴木吉治　秋元義元　大方広美　小野一夫　志賀俊雄　丹野和明　丹野哲夫　富岡兼勝　赤津嘉一　鷲清一　正木正美　助川忠　筧雄　小鍛治浩　木内四郎　尾形次郎　大友忠雄　箭内栄弥　大平喜三郎　木内武　櫛田力広義　安島栄二　渡辺敏夫　斎藤三　園部武司　小野角蔵　小野親　高橋忠　手塚源二　鈴木俊三　助川重信　櫛田一正沢田　井高通　国井久男▼

【常磐方部】▼三年＝伊藤賢三　斎藤清海　鈴木七六　川角幸一　鈴木正道　矢内平八　会田富治　高田達一▼五年＝佐藤三郎　吉村喜一郎　大橋保雄　松岡忠史　志尾崎徳衛　太田勝　郡司喜位　内平八▼十年＝大友高雄　佐藤多美夫　高田ツヤ子　小久富司▼十五年＝渡辺寿雄　滝好夫　小野塚曼　竹原守　下山田俊雄　小松山政次郎　本村西一　古川栄　秦重一　荒井勇喜　小野文男　福田緑藤田清一　秋元運平　清水良平　渡辺明夫　荒川民弥立花武雄　三浦徳雄　芳賀弘▼十年＝星喜一　金成正二　北郷徳助　佐藤瑞雄　佐藤正一　高橋清志　高山美奈　鈴木多三郎　佐藤次男　桧山忠太郎　鈴木福司　佐藤友寿　鈴木正　青木徳長　佐藤一二▼二十年＝吉田武　折笠寛　鈴木寛　江尻正光　小野寺金雄　志賀繁太郎　伊藤島之助　片寄毅　坂本彦丸　鈴木泰

【磐城方部】▼三年＝金成権三郎　佐藤寅蔵　坂本光之助　山野辺ユキ　小泉敏夫　宮口康　猪狩守二郎　吉田栄一　吉田長一　高橋三男　吉田房治　菅原由美　角田末吉　小野義夫　石井芳江　小野収司　太清利　神田昭三　比佐政敏　小林仁一郎　志賀茂二　佐藤政衛　柿崎時夫　村上キクヨ　駒木根文太　竹村常作　生田目栄明　斎藤虎次　斎藤元忠　若松勘一　小泉勇　笹崎栄　猪崎惣右エ門　和田章　佐藤久夫　鈴木文男　佐藤貢　渡辺芳吉　堀川弘　石井正▼五年＝四家信夫　坂本四乃夫　坂本英夫　鈴木富貴子　吉田長太　吉田重三　吉田芳男　中山幸夫　伊藤光雄　金沢利夫　鈴木吉治　秋元義元　大方広美　小野一夫　志賀俊雄　丹野和明　丹野哲夫　富岡兼勝　赤津嘉一　鷲清一　正木正美　助川忠　筧雄　小鍛治浩　木内四郎　尾形次郎　大友忠雄　箭内栄弥　大平喜三郎　木内武　櫛田力広義　安島栄二　渡辺敏夫　斎藤三　園部武司　小野角蔵　小野親　高橋忠　手塚源二　鈴木俊三　助川重信　櫛田一正沢田　井高通　国井久男▼

【川前方部】▼三年＝新井清二　佐藤倉蔵▼五年＝佐藤徳重　永山正亀▼十年＝矢内総吉▼十五年　永山旦三

【久之浜・大久方部】▼三年＝鈴木源四郎　村岡里見　北郷藤平　木田茂三郎　飯島春織▼五年＝阿部藤太郎　草野源吾　早川正年　草野一大　戸田常治　五年＝渡辺寿雄　滝好夫　小野塚曼　竹原守　下山田俊雄　小松山政次郎　本村西一　古川栄　秦重一　荒井勇喜　小野文男　福田緑藤田清一　秋元運平　清水良平　渡辺明夫　荒川民弥立花武雄　三浦徳雄　芳賀弘▼十年＝星喜一　金成正二　北郷徳助　佐藤瑞雄　佐藤正一　木村一郎　佐川源司　摩多玉　阿部丈四郎　志賀重太郎　鈴木保寿　鈴木隆四郎　永山宏之　志賀常雄　松本慎一　平正直　坂本三郎　鈴木久義　渡辺多重　飯島瑞雄　宇佐美栄隆　船生清一　根本喜代一　木田幹二▼十年＝小菅孝雄　根本三郎　国府田良平　永山通美　高木茂　田部彰　会田良助　大平芳一　戸田元善　加藤直幸　山崎君三郎　鈴木重蔵　鈴木清夫　伊藤政房　馬上正　増田次男　中村スミ▼十五年＝小野満義　久保木忠夫　加藤健治　神谷英一　高橋精志　高山美奈　鈴木多三郎　佐藤次男　桧山忠太郎　鈴木福司　佐藤友寿　鈴木正　青木徳長　佐藤一二▼二十年＝吉田武　折笠寛　鈴木寛　江尻正光　小野寺金雄　志賀繁太郎　伊藤島之助　片寄毅　坂本彦丸　鈴木泰

【磐城方部】▼三年＝金成権三郎　佐藤寅蔵　坂本光之助　山野辺ユキ　小泉敏夫　宮口康　猪狩守二郎　吉田栄一　吉田長一　高橋三男　吉田房治　菅原由美　角田末吉　小野義夫　石井芳江　小野収司　太清利　神田昭三　比佐政敏　小林仁一郎　志賀茂二　佐藤政衛　柿崎時夫　村上キクヨ　駒木根文太　竹村常作　生田目栄明　斎藤虎次　斎藤元忠　若松勘一　小泉勇　笹崎栄　猪崎惣右エ門　和田章　佐藤久夫　鈴木文男　佐藤貢　渡辺芳吉　堀川弘　石井正▼五年＝四家信夫　坂本四乃夫　坂本英夫　鈴木富貴子　吉田長太　吉田重三　吉田芳男　中山幸夫　伊藤光雄　金沢利夫　鈴木吉治　秋元義元　大方広美　小野一夫　志賀俊雄　丹野和明　丹野哲夫　富岡兼勝　赤津嘉一　鷲清一　正木正美　助川忠　筧雄　小鍛治浩　木内四郎　尾形次郎　大友忠雄　箭内栄弥　大平喜三郎　木内武　櫛田力広義　安島栄二　渡辺敏夫　斎藤三　園部武司　小野角蔵　小野親　高橋忠　手塚源二　鈴木俊三　助川重信　櫛田一正沢田　井高通　国井久男▼

【常磐方部】▼三年＝伊藤賢三　斎藤清海　鈴木七六　川角幸一　鈴木正道　矢内平八　会田富治　高田達一▼五年＝佐藤三郎　吉村喜一郎　大橋保雄　松岡忠史　志尾崎徳衛　太田勝　郡司喜位　内平八▼十年＝大友高雄　佐藤多美夫　高田ツヤ子　小久富司▼十五年＝渡辺寿雄　滝好夫　小野塚曼　竹原守　下山田俊雄　小松山政次郎　本村西一　古川栄　秦重一　荒井勇喜　小野文男　福田緑藤田清一　秋元運平　清水良平　渡辺明夫　荒川民弥立花武雄　三浦徳雄　芳賀弘▼十年＝星喜一　金成正二　北郷徳助　佐藤瑞雄　佐藤正一　木村一郎　佐川源司　摩多玉　阿部丈四郎　志賀重太郎　鈴木保寿　鈴木隆四郎　永山宏之　志賀常雄　松本慎一　平正直　坂本三郎　鈴木久義　渡辺多重　飯島瑞雄　宇佐美栄隆　船生清一　根本喜代一　木田幹二▼十年＝小菅孝雄　根本三郎　国府田良平　永山通美　高木茂　田部彰　会田良助　大平芳一　戸田元善　加藤直幸　山崎君三郎　鈴木重蔵　鈴木清夫　伊藤政房　馬上正　増田次男　中村スミ▼十五年＝小野満義　久保木忠夫　加藤健治　神谷英一　高橋精志　高山美奈　鈴木多三郎　佐藤次男　桧山忠太郎　鈴木福司　佐藤友寿　鈴木正　青木徳長　佐藤一二▼二十年＝吉田武　折笠寛　鈴木寛　江尻正光　小野寺金雄　志賀繁太郎　伊藤島之助　片寄毅　坂本彦丸　鈴木泰

【四倉方部】▼三年＝大和田七郎　佐藤ナツ　横田正夫　愛川寿郎　佐藤忠吉　藍原隆興夫　草野英　久野忠吉　木村清　賀沢源吾▼十年＝出羽正年　鈴木政重　片寄末次　山形栄▼十五年＝小湊作内　根本喜一郎　羽根田三郎　鈴木豊　馬目澄　金成茂雄　高木佐助　斎藤茂大河原日出男▼五年＝熊谷一　入江義一　荒川直一▼十年＝山川真次男　小松吉長▼十五年＝蔦敏　大谷只治　山崎忠雄　木広治

【好間方部】▼三年＝遠藤芳市　佐藤倉蔵▼五年＝佐藤徳重　永山正亀▼十年＝矢内総吉▼十五年　永山旦三

【久之浜・大久方部】▼三年＝鈴木源四郎　村岡里見　北郷藤平　木田茂三郎　飯島春織▼五年＝阿部藤太郎　草野源吾　早川正年　草野一大　戸田常治　五年＝渡辺寿雄　滝好夫　小野塚曼　竹原守　下山田俊雄　小松山政次郎　本村西一　古川栄　秦重一　荒井勇喜　小野文男　福田緑藤田清一　秋元運平　清水良平　渡辺明夫　荒川民弥立花武雄　三浦徳雄　芳賀弘▼十年＝星喜一　金成正二　北郷徳助　佐藤瑞雄　佐藤正一　木村一郎　佐川源司　摩多玉　阿部丈四郎　志賀重太郎　鈴木保寿　鈴木隆四郎　永山宏之　志賀常雄　松本慎一　平正直　坂本三郎　鈴木久義　渡辺多重　飯島瑞雄　宇佐美栄隆　船生清一　根本喜代一　木田幹二▼十年＝小菅孝雄　根本三郎　国府田良平　永山通美　高木茂　田部彰　会田良助　大平芳一　戸田元善　加藤直幸　山崎君三郎　鈴木重蔵　鈴木清夫　伊藤政房　馬上正　増田次男　中村スミ▼十五年＝小野満義　久保木忠夫　加藤健治　神谷英一　高橋精志　高山美奈　鈴木多三郎　佐藤次男　桧山忠太郎　鈴木福司　佐藤友寿　鈴木正　青木徳長　佐藤一二▼二十年＝吉田武　折笠寛　鈴木寛　江尻正光　小野寺金雄　志賀繁太郎　伊藤島之助　片寄毅　坂本彦丸　鈴木泰

【磐城方部】▼三年＝金成権三郎　佐藤寅蔵　坂本光之助　山野辺ユキ　小泉敏夫　宮口康　猪狩守二郎　吉田栄一　吉田長一　高橋三男　吉田房治　菅原由美　角田末吉　小野義夫　石井芳江　小野収司　太清利　神田昭三　比佐政敏　小林仁一郎　志賀茂二　佐藤政衛　柿崎時夫　村上キクヨ　駒木根文太　竹村常作　生田目栄明　斎藤虎次　斎藤元忠　若松勘一　小泉勇　笹崎栄　猪崎惣右エ門　和田章　佐藤久夫　鈴木文男　佐藤貢　渡辺芳吉　堀川弘　石井正▼五年＝四家信夫　坂本四乃夫　坂本英夫　鈴木富貴子　吉田長太　吉田重三　吉田芳男　中山幸夫　伊藤光雄　金沢利夫　鈴木吉治　秋元義元　大方広美　小野一夫　志賀俊雄　丹野和明　丹野哲夫　富岡兼勝　赤津嘉一　鷲清一　正木正美　助川忠　筧雄　小鍛治浩　木内四郎　尾形次郎　大友忠雄　箭内栄弥　大平喜三郎　木内武　櫛田力広義　安島栄二　渡辺敏夫　斎藤三　園部武司　小野角蔵　小野親　高橋忠　手塚源二　鈴木俊三　助川重信　櫛田一正沢田　井高通　国井久男▼

【常磐方部】▼三年＝伊藤賢三　斎藤清海　鈴木七六　川角幸一　鈴木正道　矢内平八　会田富治　高田達一▼五年＝佐藤三郎　吉村喜一郎　大橋保雄　松岡忠史　志尾崎徳衛　太田勝　郡司喜位　内平八▼十年＝大友高雄　佐藤多美夫　高田ツヤ子　小久富司▼十五年＝渡辺寿雄　滝好夫　小野塚曼　竹原守　下山田俊雄　小松山政次郎　本村西一　古川栄　秦重一　荒井勇喜　小野文男　福田緑藤田清一　秋元運平　清水良平　渡辺明夫　荒川民弥立花武雄　三浦徳雄　芳賀弘▼十年＝星喜一　金成正二　北郷徳助　佐藤瑞雄　佐藤正一　木村一郎　佐川源司　摩多玉　阿部丈四郎　志賀重太郎　鈴木保寿　鈴木隆四郎　永山宏之　志賀常雄　松本慎一　平正直　坂本三郎　鈴木久義　渡辺多重　飯島瑞雄　宇佐美栄隆　船生清一　根本喜代一　木田幹二▼十年＝小菅孝雄　根本三郎　国府田良平　永山通美　高木茂　田部彰　会田良助　大平芳一　戸田元善　加藤直幸　山崎君三郎　鈴木重蔵　鈴木清夫　伊藤政房　馬上正　増田次男　中村スミ▼十五年＝小野満義　久保木忠夫　加藤健治　神谷英一　高橋精志　高山美奈　鈴木多三郎　佐藤次男　桧山忠太郎　鈴木福司　佐藤友寿　鈴木正　青木徳長　佐藤一二▼二十年＝吉田武　折笠寛　鈴木寛　江尻正光　小野寺金雄　志賀繁太郎　伊藤島之助　片寄毅　坂本彦丸　鈴木泰

故父馬場義道の葬儀の際はご多忙中のところ遠路わざわざご会葬下されご丁重なご香料を賜わりご厚情誠にありがとうございました
さっそくお伺いしてお礼を申し上げるのが本意ですが略儀ながら紙上でお礼を申し上げます
昭和四十八年五月二十一日
いわき市平字白銀町五〇
喪主　馬場彬
妻　馬場清子
親類代表　馬場昇
友人代表　浅井忠良
長谷知行

臨時休業のお知らせ
五月二十三、二十四日（二日間）は社員慰安旅行のため全店臨時休業させていただきます
さかいストアー
平・1　電㉓3336代

いつも新鮮な
牛豚肉
本場松阪牛専門店　緑屋
本店　平・一町目電㉓0185代
平店　平・中央通り電㉑2794

茶の本村園
「さわやかな味とかおり」「楽しめる新茶」
本店／いわき市平・五色町
駅前店／平駅前白銀町大通り
電七四一五七〇四
電七四一六一一一

優雅さと格調を贈る…
以和貴名羹
新発売
神の梅　吟醸名木煉　抹茶羊羹
1本　500円
2本入　1000円
3本入　1500円
シェリブランの松月堂
本店／いわき市平・銀座㊐23一三五一代
小名浜／湯本／植田
イトーヨーカドー／うすい売店

越　フジコシ
ビタミンCをおとりになるなら
玉露も番茶も緑茶の仲間ですが番茶のほうがつまれるまで長い間日光にあたりますのでビタミンCがいっぱいです　新茶販売してます
玉露　一〇〇㌘　三〇〇円
番茶　二〇〇㌘　一八〇円
新茶　一〇〇㌘　五〇円
ほうじ茶　二〇〇㌘　一四〇円
（平店本館二階売り場）

読者の声

きょうのことば

真理とバラにはトゲがある

(西洋の諺)

物価高は日本改造の下敷き

平高木　弘一

物価があがった、あがったときわいているが、逆にいえばゼニの信用がないから、日本円のもつ価値がないから、自然というより当然、物の値段が高くなる。

日本のゼニをこさえる造幣局が、国の年予算と見合わせて、紙に印刷して紙幣を製造している。日本国内にある物の数量にくらべて、はるかにゼニの方がいっぱいあれば、次第に物価があがってくるのは当然だし、ゼニをいっぱい持っているのが買い占めをやれば、物価はウナギのぼりとなることもご存知の通りだ。

世界市場で強いといわれている円が、国内では弱く日ごとに物価があがり、ゼニの値打ちが下がって、亭主の給料の内容が月ごとに先細りになるのはなぜなのか。どこかで、だれかが、ゼニの値打ちをイジっているのがいる。そいつはだれか。

みんな知っているのに、その名を口にする人はいない。どうして物価が上がるのか、わからないような顔をしている。そんな風に私には見えてきてしようがない。

物価の問題は経済の問題であるが、政治の問題でもある。すると現代日本の動向は、総理大臣の責任のもとで進んでいる。つまり物価の値上がりは、日本列島改造論の下敷きとして推進されているように思われてくる。一体どうなってんの。素朴な私の疑問である。

(会社員・42歳)

読者の声投稿規定▽住所・氏名・年齢・職業明記▽字数六百字以内▽原稿は返しません

標識知らない山の子

中央署　交通巡視員が調査

山間部の児童は道路標識がわからない―これは、いわき市中央警の渡辺美知子交通巡視員ら十四人が春の交通安全運動の一環として、自分たちで製作した交通ルールに関するテストを同警管内の小学生を対象に行なった調査によってこのほど明らかになったもので、柳田署長はさっそくこの結果を県警本部長に提出した。

この調査は、いわき市には市内を縦、横断する国道49号、6号線をはじめ、多くの県、市道があり、昨年一年間に発生した交通事故は千六百件をオーバー、死傷者も二千二百六十四人を数え、そのうち、百五十三人が小学生以下だったことを重視した巡視員が、小学生はいったいどれだけ交通ルールを知っているのかーと行なったもの。

調査の対象は一年生を除く管内の三千八小学校、五千七人。これを二、三年の低学年組、四年以上の高学年組に分け、さらに市庁舎を中心に半径五㌔未満のA地区、五㌔から十二㌔のB地区、十二㌔以上のC地区と三地域に分類。年齢別、地域差による交通ルール理解度をまとめた。

テストは○×方式で解答するようになっており、①道路をふさいながら歩いたというような通行方法②道路横断の際、歩道橋が雨ですべりやすいと思ったので歩道橋の下を横断したというような横断の方法③道路標識の意味④信号機の見方など―低学年に対して二十問、高学年に対して三十問が出題された。同時に自転車の正しい乗り方テストも行なわれた。

この結果、全体的に見ると、平均点は八十四点から八十八点。学年差はあまりない。地区別ではA地区のような繁華街にある学校の児童は道路の横断方法についての認識がたりないたと。C地区のようにおもに山間部の児童は道路標識の見方がわからないこと、またC地区はA、B地区の児童に比べて他の問題に対する誤答も多かった。また自転車の正しい乗り方テストでは信号機のある交差点での右折の仕方、並進の問題の誤答が多かった。

これらの問題のうち誤答したものが多かったのは①信号機が黄色の灯火時、青色点滅時の横断歩道の渡り方②警察官の手信号が信号機より優先する③自転車のライトの灯火などについてで、いずれも五〇%近い誤答率。

巡視員はこの結果をもとに、市交対協、交通安全協会、運転者会などの各関係団体と連絡を密にし、交通安全教室などに役立てることにしている。

若柳流日本舞踊勉強会

26日　三陽荘

若柳之利さん指導の日本舞踊春の勉強会は二十六日午後三時からいわき市平字菱川町の三陽荘で催。

商店街

六月の内職相談日　平職安磐城出張所で六月に行なう内職相談日は六、十三、二十、二十七日の毎週水曜午前十時から午後三時まで。

フジタカ　鹿島町船戸のフジタカでは店舗を増築改装。

マルイで百円セール　マルイクリーニングセンターでは、26日まで物価高に挑戦して百円セール。

さかいストアーで23・24日臨時休業　平字一町目さかいストアーでは23・24日の二日間店員慰安旅行のため臨時休業。

大黒屋で古銭・紙幣・切手展示即売　大黒屋デパートでは、27日まで古銭、紙幣、切手展示即売。

金福で夏物展示即売会　平・四町目の金福では、31日まで夏物背広大奉仕。

山新で家具展示即売会　山新平・植田店では、28日まで夏家具展示即売会。

春のサービスセール　タケダドライセンター各店では25日まで春のオールサービスセール。

市川で菓子の貝焼新発売　ケーキの市川では、25日から菓子の「貝焼」を新発売。

トルコ祇園が開店　小名浜字中坪にトルコ『祇園』が開店。

あすの運勢

小川石洲

五月二十二日(火・大安)

【1月生】多少不安はあるがだいたい順調、信念持って当たれ

【2月生】実行には積極的行動が必要、ぐずぐずすれば失敗す

【3月生】周囲に敵をつくるような言動するな、協調して有利

【4月生】まずまずの成果が得られる、自力の限りがんばろう

【5月生】自力の範囲の行動が無難、無理すれば結果悪くする

【6月生】相手の真意を確めて当たれ、甘言に乗ればマイナス

【7月生】引込み思案は不利となる、思い切って出て結果よい

【8月生】すべてが計算どおりに運ぶとは限らぬ、慎重にやれ

【9月生】あせって軽率に動けば後悔する、冷静に転機を待て

【10月生】積極的に出て有利に進展する、引込み思案をするな

【11月生】不注意からミスをおかしやすい、念には念を入れよ

【12月生】中途で投げ出せば元も子もなくす、最後までねばれ

人

水の確保に全力を尽くす

いわき市水道局長　嶋崎忠好氏

「企画・開発のころは、きょうもお天気であるようにーと願っていたのに、ここに来てから、毎日雨ごいです。水の確保が心配でーー」

局に昇格、初代市水道局長になった嶋崎さん。もうすっかり新しいポストの人になっている。頭は、きれる。仕事は、ばりばりやる。人柄もよく、人を引きつける魅力もある。さらに付け加えるなら、役人くさくがなく、前例のないのが、お愛きょう。大世帯をまとめ、市の重要問題である水の行政をやってゆく人としては、うってつけである。

「なんといっても水の確保です。市の水資源は、鮫川、夏井川の二つの水系。生活用水九万㌧、工業用水四十万㌧(ほかに海水六十万㌧)が現在、一日の消費量で、将来の給水人口を予測しても、六十年までの生活用水は確保できき、それ以降については農業用水、工業用水との調和をはかりながらやってゆかねばなりませんので、いま検討しています。しかし、生活水なくして生活はできませんから、重点的な施策を講じなければなりません。耕地の減反に伴う農業用水をふり向けてもらうとか、四時川ダムの水とか、あるいは双葉の木戸川の引水など、あらゆる角度から検討し、生活水の確保に努力したい」と抱負を語る。そして

「組織の中で働いている者として心がけなければならないことは〝衆士、策におぼれる〟〝面従腹背〟の警句。ハラを割って組織活動の中で、楽しく仕事をやってゆきたい。また、そうあってほしいと職員にも希望したい」と任事に取り組む心がまえを述べる。

磐中から旧制二高を経て東大文学部美学科に学ぶ。シナリオライターを志したが、家庭の事情で帰郷中、社会教育活動が認められ、公民館主事に迎えられたのが殺人のはじまり。常磐市時代、公民館長、福祉事務所長など。いわき市発足で建設部長、企画開発室長、企画開発部長を歴任。市総合開発計画作成、鹿島ニュータウン建設計画など、業績は大きい。美恵子夫人と一男一女。趣味、つり。

いわき市常磐湯本町出身。48歳。

100大店

力行会の社員総会に招待されて出席した。ことしは新入社員二十六人がそっくり顔をならべ、高校を出たもの、大学を出たものが、最前列にならびまぶしいばかりであった。先輩から歓迎のことば、新入社員から答辞があって、力行会には、また新しい力が加わった◆企業にとって大事なのは後継者である。若いエネルギーがどんどん集まってくるような企業づくりとしたいものだが、野木社長は二宮尊徳の思想にふれて、事業から得た益金の一部は必ず社会にもどすことを力説した。豊間農協を五年半の歳月をかけて再建した話は、いまも業界の語り草になっているが、二宮翁の思想は現代にあっても生々発展の経済学として決して無視できないものである◆とくに感心したのは、力行会、ホートク物産、報徳土地の社員百八十七人が加盟している報徳共済会である。毎月、わずかの積み立て金で会員の貸し付け、日常生活用品の購買、傷病見舞い金や扶養家族の医療給付を行なっているもの。そもそも自転車を購入するために始めたものが、今では土地や家屋、自動車資金の貸し付けを行なって大繁盛◆日一銭五厘だが、一人平均の積み立てが八万百円とある。これを五倍、十倍とふやしていって、近い将来には社員だけによる事業をはじめよう歩と、社長が説得していたこと。事業としてはいろいろ考えられるが、社員が定年退職し、老後もこの共済組合の福祉事業によって自分らの手で、後顧の憂いをないものにしようというもの◆NHKの〝日本史探訪〟で、尊徳翁がとりあげられたが、著書一万冊と他にその類をみない偉人である。「だれにも省みられないところに目をつけよ」「少を積んで大を為す」(積少為大)などと教えているが、大いに学ぶべきであろう。

(龍人)

のれん＋新鮮＋誠意　①
味ひとすじに
のれんの伝統を大切に常に新鮮な材料を仕入れ海の幸を豊富に真心こめてしかも安価で手軽に味わっていただいております
割烹　つぶ
小名浜／電(54)3311代

BM　健康食品
ジャパンローヤルゼリー
1カ月　わずか5,000円
ジャパンローヤルゼリー
いわき代理店
平・一町目20
(さかいストアー西隣)
電話74―5582
平北部出張所
電話　74―6123
湯本出張所
電話　43―4572

髪の毛が気になる方に
高級発毛促進剤
ヘヤークロン
シャンプー
100㌘1,000円
75㌘1,500円
150㌘2,500円
理・美容器具総合センター
有限会社　よしみ商事
平字尼子町2の5　TEL・(74)8466

あなたのいこいの店
モーニングサービス
AM8：00～PM1：00
モーニングセット
120円
コーヒーとスナック
オンリー
平・新田前(カタクラボウル前)
TEL・23―6043

金融
つなぎ資金・不時の出費やレジャー資金等に
自営者・サラリーマン・主婦にご用立てします
低利・簡単　北伸産業
いわき市平谷川瀬字三十九町　電(74)6321

直写真はコピー事務機
小名浜字林ノ上(西郵便局東隣)
電(92)4982

最新の流行をアレンジする
福島信販加盟店
いわきテーラースクラブ会員
注文洋服専門　大貝洋服店
平・月見町　TEL・(74)7672

6ツの個室があります
グループの会議・会食・ご商談
デートなどにご利用下さいませ
1室25名様までご利用できます
あなたのテーブルに
あなたの電話
本格的ビジネス喫茶
ルノアール2
ティータイムスペシャル　15：00～17：00
営業時間AM9:00―深夜1:00まで
平字田町　TEL・23―6811代

肉の御用は
下坂食肉店
好間町
電(36)三二四七　三二四四

花ごよみスプーン
(サービス券10枚)と
舶来タバコ
(サービス券15枚)の
サービス実施中
期間　1月1日～11月30日
コーヒー・パーラー
タカオ
平駅前　不二屋ビル2F
電23―7727・3962

民報柳壇

『父』

父親が居ぬから世間狭く住み　平　加藤　香風選

地震かみなり火事と並べぬ父となり　平　石川　映治

あんなにも好きな煙草を父はやめ　平　村上たけじ

ルバンクへ父のさけびが聞えぬか　内郷　草野　相川　勝平

取りえない仕事着の父今も生き　内郷　吉田　涼子

父ぎらい似てるといわれ眼れ顔　内郷　鈴木　正光

父酔えば戦争一とコマ説いて泣く　渡辺　吉成波奈代

世間はと亭主の失敗聞かす父　植田　三好　保墓

出るものと父は笑顔で酒を待つ　錦　大平　賀津市

ご帰宅の時間違わぬパパとなり　平　山村　楓花

母なしでは夜も日も明けぬ父老いし　好間　高木　花代

合格で親父のスネがやせほそる　三和　合津　恒雄

断腸のやもめの父ぞ娘は嫁ぎ　小名浜　江の島金魚

父帰るみやげにわらし大はしゃぎ　小名浜　小磯　秀坊

帰る父待ちかねているしつけ糸　平　加藤　頸孝

まったくに父そっくりの真似をする　四倉　金成テル子

父親の鶴の一声いい我家　小名浜　永木　沢代

民主化に威厳忘れた父ができ　四倉　酒井　清輔

生き甲斐を土に求めて田打つ父　平　国井　果実

新築は父の遺影を先ず飾り　四倉　賀沢　初男

母の留守父のカレーで水が売れ　小名浜　和田市三郎

思出はなつかし父の肩ぐるま　内郷　長谷川ハル子

出稼ぎの父を呼んでる子の寝言　渡辺　吉成　文亭

老いた父母レジャーにしてる口げんか　小名浜　和田ひでよ

金のため変って父は義理も欠き　平　仲家　武雄

共稼ぎ父も乳房がほしくなり　平　本多朝分子

父なくて母の白髪が目にしみる　内郷　平の家栄滝

父ちゃんにいってやるべでだだ児やめ　平　八木　老人

今は亡き父を八ツ写し出す　平　塩　テル

産声をきけばその場で父となり　四倉　白土　千代

今の子は父と火事とを軽べない　平　瀬谷　庸吉

父さんと呼べば目尻を下げる父　平　山野辺つや

出港の父へ帽子を眼にかぶり　小名浜　小野寺高子

父の年迎えて父の愛を知り　錦　阿部九七七

子等の父正しい方と母はほめ　錦　渡辺知知生

はなうたが出そう男と聞いた父　伊勢まいりすんで親父はまるくなり　内郷　吉田　涼子

伊勢まいりすんで親父はまるくなり　特選（呈賞）

定年をすぎれば父の値が下り　平　城山くじら

【評】五月五日に平市民会館で番傘創立65年記念全国巡回東北川柳大会が開かれ、百四十六名が参加した。そのうち三十名はわが民報柳壇の投句者で厳選に耐えぬいて好成績を収めた。私は主催者の一人として非常にうれしかった。六月三日には福島県川柳賞が制定され、記念の大会が福島市で催される。川柳のためめいいニュースが続く。

さて句評。課題の「父」に対して「父母」というのがあった。また必ずしも父でなくても句になるというのもあった。もちろん、番傘の大会の場合などではボツになる。

「まるくなり」は角がとれて丸くなったのであろう。伊勢まいりをするまでは丸くなかったのである。それがガラリと人が変わったように丸くなった。悟ったのである。

定年をすぎれば父の値が下り

この句が今回の特選である。人間の値打ちは定年位で下がったりはしない。しかしこの句はほとんど断定のように「下り」としている。雇用条件に定年制がある以上、受けざるを得ない定年、父の座までもゆれはじめる。

香風

子に譲りたくは思わぬ父の鍬

高子

出港の父へ帽子を眼にかぶり

知知生

伊勢まいりすんで親父はまるくなり

高子

「眼にかぶり」は涙が出て止まらないので帽子でかくした、のだと私は思う。離別の苦しさ。

知知生

次題と締め切り

▽「野」　五月十五日

▽「目」　六月　一日

一人三句はがきで

あて名はいわき市小名浜字中原

加藤香風

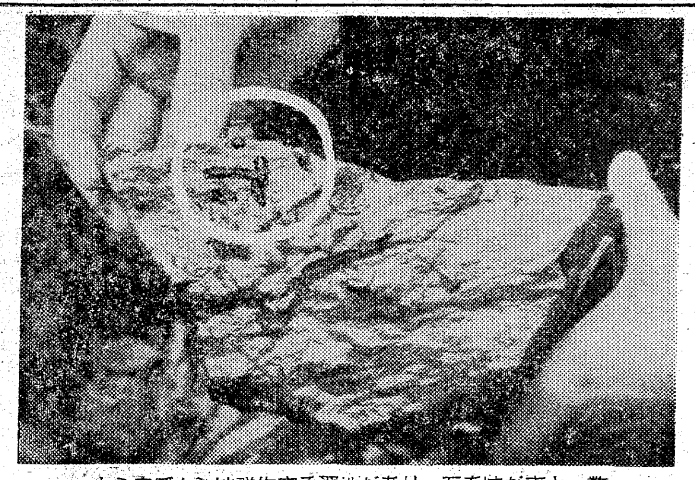

ナミウズムシは群生する習性があり　石をはがすと　数匹が群がっていることが多い　円内がナミウズムシ

⑨

古内　栄一

こわい自然の破壊

深い谷間・高い水域に残存

プラナリアからみた「いわき」の特徴

夏でも冷たい湧き水が多い

大滝根山付近と、いわきの垂直分布を比較して表を作ってみた。両者をみると、いわきは低い。大滝根山は阿武隅山地の中の最高峰で、高原状地形の突起のようなものである。硬い部分が侵食されずに残った残丘である。いわきの山々のうち、東側は地形が急峻で、谷が深い特徴をもっていることは前述の通りだが、ゆるく流れる川と急流では水温が違うのである。

ゆるい流れは太陽の輻射熱を吸収しやすく、急流は放熱効果が大きい。溶存酸素も水のかくはんのある急流が多い。また、深い谷間は湧き水も多くて、谷川の水温を下げる効果がある。木戸川・淺見川・大久川・仁井田川・四時川付近には、夏でも十二度Cぐらいの湧き水がたくさんあって、夏など冷たい水に感激するところである。

過去の地質時代、それは前にも述べたように、多分氷河時代になると思うが、プラナリアは阿武隅山地及び平地の全面に分布していたと考えられる。やがて後氷期、生息域を後退したプラナリアは、阿武隅山地中央部では高度の高い水域に、東縁では高度が低くて山地の一、舗装すれば全く水は浸透しない。残りは地表面を流れ去り、谷川には鉄砲水や土砂が流れ込み、山崩れが起こったりする。森はさらに、葉で雨水を受けて、地上に達するまでの間に蒸発する働きもあるから、森以外のところでの地表を流れる水量は、これより多くなる。プラナリアにとっても、流されたり埋められてしまったりするわけで、これに加えて砂防ダムが出来れば、食入りに踏んだりけったりされることになる。でも再生力が強いから、森さえ残れば再び元に戻ることもできる。

自然の豊かなところに人が押し寄せて、レジャーセンターを建設すると、その付近の自然は元に戻らなくなってしまうことは、観光地の実情をみて理解出来ると思う。

（好間町北好間字沢小谷二六・盤女教諭）

区分	大滝根山		いわき	
	海抜高度（トル）	流れの形	海抜高度（トル）	流れの形
カズメウズムシ	860～1150	小流・泉	180～700	泉
ミヤマウズムシ	380～1150	小流	230～750	小川・注入流
ナミウズムシ	380～ 840	小川・川	20～620	川・小川

残しておきたい自然林

さて、プラナリアにとって、水のかれることは非常におそろしいことである。山をみると森林は伐採されたり、自動車道が出来たりしている。自動車道ができると、道幅の数倍ものの裸地が出来てしまう。雨水が森林に浸透する力を一とすれば、シバのような草原は四分の三、山崩れしたところは二分の一、歩道になって固まると三分の一、舗装すれば全く水は浸透しない。残りは地表面を流れ去り、谷川には鉄砲水や土砂が流れ込み、山崩れが起こったりする。森はさらに、葉で雨水を受けて、地上に達するまでの間に蒸発する働きもあるから、森以外のところでの地表を流れる水量は、これより多くなる。プラナリアにとっても、流されたり埋められてしまったりするわけで、これに加えて砂防ダムが出来れば、食入りに踏んだりけったりされることになる。でも再生力が強いから、森さえ残れば再び元に戻ることもできる。

自然の豊かなところに人が押し寄せて、レジャーセンターを建設すると、その付近の自然は元に戻らなくなってしまうことは、観光地の実情をみて理解出来ると思う。

（好間町北好間字沢小谷二六・盤女教諭）

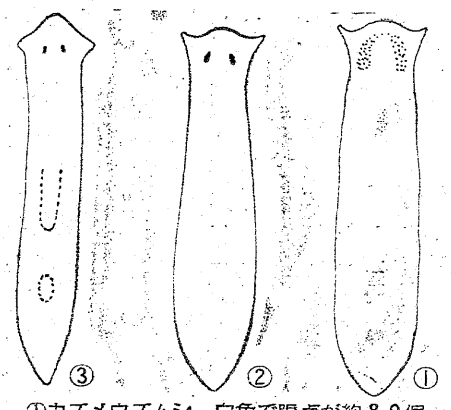

①カズメウズムシ　白色で眼点が約80個ある②ミヤマウズムシ　頭部の左右に突起があり　体全体が黒ずんでいる③ナミウズムシ　頭部は三角形で体長2㌢ぐらいのものもある上部点線部は咽頭　下部は生殖孔

＊映画史上最も多くの賞に輝く傑作！
＊恋人同士で見るにはゼッタイ《週刊朝日》珠玉のような美しさ《週刊読売》
監督　巨匠エリア・カザン
主演　マーロン・ブランド　ビビアン・リー
A Streetcar Named Desire
欲望という名の電車
〈カラー作品〉
男と女
Un homme et une femme
製作・監督　クロード・ルルーシュ
音楽　フランシス・レイ
主演　アヌーク・エーメ　ジャン・ルイ・トランチニャン
22日から駅前　世界館ビル地階　聚楽館
土曜日はオールナイト

特製　冷やしそば
中華スタンド
東邦紅
平・十五町目（平東映前）電㉔4412

免許写真はどんな写真でもよいではいけないのです
きれいな　あなたの免許証
大切な免許証写真は
格調高い写真を！
1日仕上げ●1枚ごと真心をこめてつくっています
田中スタジオ
カメラの田中■平・三町目店2階電23－1405

福島県南酒販株式会社
平支店
キクマサハイグラス
数ある清酒の中で灘の生一本
菊正宗は品質ひとすじ
手軽に楽しめるハンディタイプ
の菊正宗〈ハイグラス〉
お近くの小売店でお求め下さい
HI-GLASS　菊正宗　KIKU-MASA
灘の生一本　菊正宗
菊正宗酒造株式会社
一級酒180㎖詰

おでん　焼き鳥　やっこ
いわき市平・紅小路　電74－3164

みもの

名作劇場
福島中央・夜10・00

北国の女の物語

◆新番組◆

北国青森の尻屋海岸に嵐の夜、難破船が上がった。死体の中でつづらに入れられた赤子だけが無事だった。区長の野本政吉はこの赤子を引きとり、方々に身許を問うたが、何の反応もなかった。観音堂の堂守おしか（田中筆子）は、観音様の申し子として大切に育てたいからと赤子を貰い受け、赤子は政吉の女房おしんの乳で育てられた。それが沖子だった。

沖子（佐久間良子）は〝観音様の申し子〟といわれ美しく成長した―

出演＝沖子（佐久間良子）、野本秀（中村賀津雄）、岩本（志村喬）、伊助（大出俊）、みかよ（浜木綿子）、徹宗和尚（加藤嘉）ほか。

刑事くん
福島・夜7・30

あれから君は

麻薬の取り引き現場に踏みこんだ鉄男（桜木健一）たちは、主犯の岡田（高杉玄）を逮捕した。しかし、岡田は、ヘロインを知りあいの女・小泉直子（松坂慶子）にあずけたと自供した。直子こそ、鉄男の高校時代のクラスの人気の的で、彼が今だに忘れえぬ女性であった。

鉄男は、直子のマンションをつきとめ、ヘロインを受けとった。そのとき、直子の命とヘロインをねらう麻薬団が、マンションへやってきた。

大衆のささやかなたのしみ

NHK・夜7・30

山形県天童市は全国に名高い将棋駒の産地である。江戸時代の末期、天童藩の貧しい下級武士の内職として始まった駒づくりが、今では全国生産量の九五%、年間三百五十万組を生み出す伝統産業となった。市内には、原木から駒の形に仕上げる木地師や字を専門に書く書師、ノミを使って字を彫る彫師など、二百人ほどの職人がおり、黙々と駒づくりにいそしんで伝統を守り継いでいる。

番組では、この春天童市に完成した将棋塔の除幕式や、珍しい将棋供養、人間将棋など、将棋駒のふるさとならではのさまざまな行事を織り込みながら、駒づくりを通して日本の大衆のささやかな楽しみを支えて来た、職人たちの地道なくらしぶりを描く。

◆新日本紀行「天童将棋駒」

山形・天童市

らっきょうの花
福島中央・夜9・00

策謀

高校を卒業して、福井市内のチャームスクールに通う杏子にとって「おかめ」で一夫と会っているときだけが生きているときだった。あとの時間はぬけがらに等しかった。自分が初めて織ったというレースを持ってきて、「これでウエディング・ドレスをつくり結婚しよう」という一夫のことばを聞きながら杏子は幸福感にひたるところが、そんなほしの幸せさえも奪われるときがきた。

水戸黄門
福島・夜8・00

駈けろ若駒・八戸

青森県八戸にやってきた黄門さま（東野英治郎）の一行は、一頭のみごとな南部馬を言てあげた、千坂加代（津島恵子）と隆太郎（青山隆一）母子に出会った。

加代の夫は、元八戸藩御馬奉行であったが、三年前、将軍家への献上馬が何者かに毒殺され、その責任を負って切腹していた。加代と隆太郎は、そんな亡夫の無念を晴らすため、南部一の献上馬を育ててきたのであった。

医師の勝部はたか子を再び訪れた―

たか子と勝部の出会い

◆けったいな人びと
NHK・夜8・00

大福家が、家と土地とを抵当にして借り入れた大衆の借金は、房吉（笑福亭仁鶴）の妹のもうけで返済できたが、ほっとした平太郎（西山嘉孝）のからだの調子が悪くなった。

往診にきた医者の勝部（佐藤慶）は、たか子（八千草薫）の夫で、死んだ山口八郎と東京の高校時代いっしょだったという。

今回は、たか子と医師・勝部との出会い、大阪・勒の老舗・桶屋商店のはなやかな正月シーンなどを中心に描く。

愛のはじまるとき
福島・夜9・00

父の秘密

島尾（二谷英明）の妻、節子（馬渕晴子）に島尾との関係を根ほり葉ほりきかれた菜津子（吉永小百合）は、苦しいウソをつき通すが、内心、彼との愛に罪の意識を抱く。

一方、島尾はインドネシア進出計画が挫折しかけた原因は、極秘情報がライバル社にもれていたと知って、秘密漏洩に一役買っていると思われる辻村（木村功）を捜す。だが、辻村の居所はつかめず、島尾は菜津子に会い、二人の愛に冷却期間をおこうと話しあってインドネシアへ発っていった。

島尾（二谷英明）との愛に罪の意識を抱く菜津子（吉永小百合）

きくもの

趣味の手帳
第一・夜8・15

マイホーム映画社

福島県郡山市の梅森哲彦さん（42歳）は、その道十六年のたいへんな8ミリマニアである。

梅森さんの本職は、福島地裁郡山支部の書務官。「貧なとは結果であり、やはり8ミリは家族で楽しむもの」という梅森さんに、8ミリの苦労や楽しさなどをきく。

青少年を考える
第一・夜8・30

なぜ生きてんだろう

自我の形成期を迎えたハイティーンの精神生活は、多くの親たちの立ち入ることのできない世界である。きょうは、この年ごろの若者たちのゆれ動く心情を、具体的な日記をとおしてさぐってみる。

チャンネル13

待たれた大相撲中継が再開された。ラジオは昭和三年の春場所から放送を開始している。さて塩は一日十四袋、一場所で三十袋入りの俵で七俵使う。制限時間は幕内四分、十両三分、幕下二分以内。まわしの前にさげるさがりは十九本、体格により十七から二十一本まで、関取とは十両（十枚目）以上の力士のことで、昔、東国と西国の関所を守っていた力持ちを集め、相撲を行なったところからきている。開荷（あけに）は力士の化粧まわしや身のまわりのものを入れておく行李。力水力紙はご存知のとおり。

NHKテレビ
☆印は白黒

6・00 こどもニュース
30 人形劇「新八犬伝」
7・00 ニュース
30 新日本紀行「天童将棋駒」
8・00 けったいな人びと　八千草薫　笑福亭仁鶴　武原英子　岡田由起子　林美智子　西山嘉孝　高森和子　佐藤慶
9・00 ニュース
15 ニュース解説
30 ニュース特集
10・15 芸能百選＜歌舞伎＞「慶喜命乞」
11・15 ドキュメンタリー

NHK教育
☆印は白黒

6・00☆中国語講座
30☆ピアノのおけいこ「初歩のレッスン」
7・00☆英語会話「提案する」
30 技能講座「映像増幅回路」
8・00 市民大学講座「日本語」～漢字と仮名～池上禎造　阪倉篤義
9・00☆通信高校講座　現国1
30☆通信高校講座　現国2
10・00☆通信高校講座　現国3
30☆通信高校講座　古典乙1（古文）
11・00☆やさしいドイツ語

福島テレビ
☆印は白黒

6・00 愉快なターザン
15 ニュース
55 カバトット
7・00 キックボクシング
30 刑事くん「あれから君は」松坂慶子　ほか
8・00 水戸黄門「駈けろ若駒・八戸」津島恵子　滝田裕介　小瀬格　高橋元太郎　ほか
9・00 愛のはじまるとき「父の秘密」木村功　馬渕晴子　草笛光子　三浦友和　菅原謙次　ほか
10・00 夜のヒットスタジオ　小柳ルミ子　三善英史
11・05 プレイガール

福島中央テレビ
☆印は白黒

6・00 ジャングル黒べえ
30 ワイドニュース
45 ニュースフラッシュ
7・00 バビル2世
30 流星人間ゾーン▽キングギドラを迎えて撃て
8・00 ワールドプロレスリング
9・00 らっきょうの花「策謀」酒井和歌子　芦田伸介　大和田伸也　京唄子　久慈あさみ
10・00 「北国の女の物語」佐久間良子　中村賀津雄
11・15 ワイドショー11PM

今夜の番組

NHK第1 1340KC

6・05 株式市況▽商品市況
40 じょうずな話し方「面接」
7・00 ニュース
15 ニュース解説
25 ニュース特集
8・05 人生読本
15 趣味の手帳「マイホーム映画社」
30 青少年を考える～高校生の日記から～
9・05 お好み邦楽選　義太夫「御所桜堀川夜討」～弁慶上使の段～片岡仁左衛門　竹本文字大夫
10・20 若いこだま「まつり」ゲスト・池田弥三郎
11・05 夢のハーモニー

NHK第2 1540KC

6・00 そろばん教室「6級のかけ算」
45 英語会話
7・00 ラジオ農業学校「機械の利用組織」(1)
30 中学生の勉強室　英語
8・00 通信高校講座　英語A
20 通信高校講座　英語A
40 通信高校講座　英語A
9・00 通信高校講座　世界史
20 通信高校講座　政・経
40 通信高校講座　音楽1
10・20 通信高校講座　数学1
40 通信高校講座　数学1
11・00 大学講座　政治学

FM放送
☆印はステレオ

6・00 くらしの話題＜ディスクジョッキー＞
7・15☆サウンド・オブ・ポップス　永遠の詩　丘のむこうに　クランジ
8・05☆海外の音楽　ヴォルーミナ・リゲティ　変奏曲第1番・ケージ　オルガンのために・モーラン　プネウモルディウム・ミヒェル　詩編第103・ヴィーマー　暗い夜・ソレル　ほか
10・20☆FMリサイタル
11・05 夜のしらべ

ラジオ福島 1060KC

6・00 ニュースハイライト
30 スポーツジョッキー
45 ラテンオブラテンズ
7・00 お好み席寄
30 北原潤のスクリーンNOW
8・00 東芝歌謡パレード　恋の十字路　愛の絆
30 デスコティックショウ　愛のプレリュード　シング　ゲット・ダウン
9・00 東芝レコードアワー
30 いこいのしらべ
45 商工業者の皆さんへ
10・30 MUハイフォニック　グリーン・グラス
11・20 歌謡リクエスト合戦

日ごろのご愛顧を厚くお礼申しあげます
メガネは松本と――
信頼されるのはうれしい事です
眼鏡専門店
メガネの松本
いわき市平字二町目　TEL・㉔3851

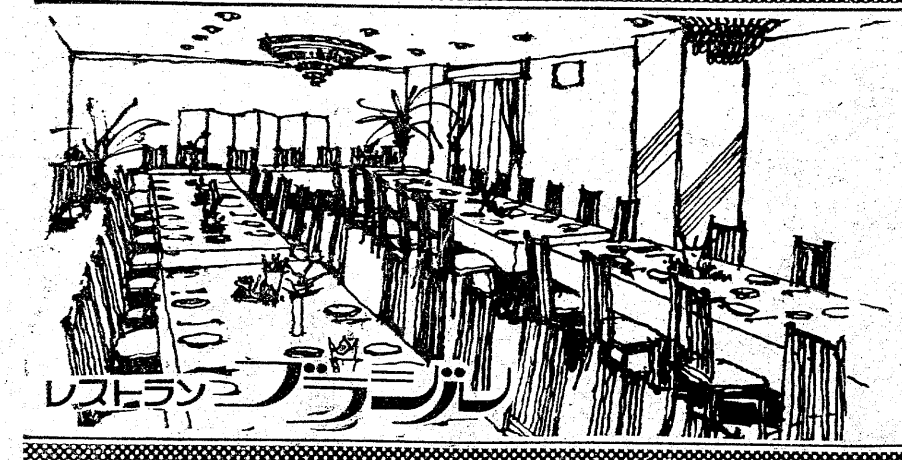

楽しいお食事とご宴会は洋食で
◇ユッタリとしたゴージャスなふんいきのグリルでフランス料理を手ごろなお値段でサービスしております
◇ご宴会のプランは洋食で……
4人様から70人様まで大小5つのお部屋を用意してございます
お気軽にご相談下さいませ
◇無料駐車券進呈……お車でお食事のときは隣の田町駐車場をご利用下さいませ
コック見習募集中
RESTAURANT BRASIL
営業時間 AM11:00 PM8:30
いわき市平・田町・並木通り／いわき民報ビル2F☎(74)2990

家庭婦人

ママの勉強室

ボクは小学一年生

⑪

◇…体育が終わって教室にはいりました。…◇
◇…みんなでやった競技の勝敗について、…◇
◇…興奮しながら話をしています。着がえ…◇
◇…が終わって、席についたところで教室…◇
◇…を見回すと、男子の体育着のズボンが…◇
◇…落ちています。だれも拾おうとしませ…◇
◇…ん…。

整理整頓のしつけを

品物は必ず元の場所へ

ボンを脱いだとき、友だちに呼ばれて行ってしまい、あとは忘れてしまったのです。

教室の中でのできごとであれば、このように持ち主がわかりますが、教室以外のところでは、もどってこないときもあります。どんなものでも使ったあと、必ず元の場所、元の入れものに納めるようにしつけておかないと、すぐになくなってしまうでしょうし、人に迷惑をかける子どもにもなってしまいます。

みんなで使う〝のり〟が人数分だけ用意してあります。図工の時間に〝のり〟を渡すことになりました。「班長さん、グループの人数分だけ〝のり〟を持って行きなさい」みんな取りに来ましたが、一番最後になったM君が「先生、二本足りません」といいました。「おかしいですね。この前はみんなの分あったのに、だれか返していない人はいませんか」

しかたがないので、そのグループはふたりで〝のり〟を使わせました。図工の時間が終わるころになって、I君が「先生、〝のり〟あった」といって〝のり〟を差し出しました。この前使ったとき、返すのを忘れて机の中に入れたままだったのです。

学校では、みんなで使うものがたくさんあります。ボールや楽器、図書館の本や掃除用具など、次に使う人のために、きちんと元の場所へ返しておかないと困るものがいろいろあります。自分の持ちものを使ったあと、きちんと元の場所にもどす習慣がついていないと、みんなで使うものをもどすことは、なおできません。周囲の人に迷惑をかけないよう、しっかりとしつけておきたいことです。

【家庭でしつけをしておかないとみんなに迷惑】

やっと落とし主がわかる

つぎの体育の時間にも「ズボンがない」といいに来たものはありません。そのうえ、またズボンを脱ぎっぱなしにしています。「あっ、まただ。だれでしょうね。だらしない子は」、「先生、ポケットにぼうしがはいっているよ」、「どれどれ、名まえがついてるかな」

と調べてみると、落とし主はY君であることがわかりました。ズボンを脱いだとき、友だちに呼ばれて行ってしまい、あとは忘れてしまったのです。

教室の中でのできごとであれば、このように持ち主がわかりますが、教室以外のところでは、もどってこないときもあります。どんなものでも使ったあと、必ず元の場所、元の入れものに納めるようにしつけておかないと、すぐになくなってしまうでしょうし、人に迷惑をかける子どもにもなってしまいます。

みんなで使う〝のり〟が人数分だけ用意してあります。図工の時間に〝のり〟を渡すことになりました。「班長さん、グループの人数分だけ〝のり〟を持って行きなさい」みんな取りに来ましたが、一番最後になったM君が「先生、二本足りません」といいました。「おかしいですね。この前はみんなの分あったのに、だれか返していない人はいませんか」

しかたがないので、そのグループはふたりで〝のり〟を使わせました。図工の時間が終わるころになって、I君が「先生、〝のり〟あった」といって〝のり〟を差し出しました。この前使ったとき、返すのを忘れて机の中に入れたままだったのです。

学校では、みんなで使うものがたくさんあります。ボールや楽器、図書館の本や掃除用具など、次に使う人のために、きちんと元の場所へ返しておかないと困るものがいろいろあります。自分の持ちものを使ったあと、きちんと元の場所にもどす習慣がついていないと、みんなで使うものをもどすことは、なおできません。周囲の人に迷惑をかけないよう、しっかりとしつけておきたいことです。

育児メモ

◉…母乳を飲み終わったあとの処置

飲み終わったら、必ず一～二回ゲップを出すようにしてください。胃の中に空気がたまっていると、おなかが張って、赤ちゃんはおちついて寝てくれず、苦しそうにもがいたり、うなったりするものです。また、しばしば、ゲップといっしょにお乳を吐いてしまいます。空気を出させるには、赤ちゃんを肩まで抱き上げて、背中を軽くたたくか、ひざの上に、赤ちゃんをのせて、背中を軽くなでてやるのもよいでしょう。こんな赤ちゃんは、どうしても空気が早く胃にたまりやすいものです。したがって、排気も、授乳の途中で一～二回試みたほうがよいのです。

◆…注文服…◆

流行をとり入れた作品を得意とする店、着る人の個性を尊重する店、作る人の個性をはっきり打ち出す店など、店の性格をよく知る必要があります。陳列品を見たり、知人に紹介してもらうのがよいでしょう。値引きや景品につられて、一着ごとに店を変えないで、納得のゆく店で何回か作らせ、自分の好みやからだのクセを覚えてもらい、満足できるものを、協力してつくり上げる根気が大切です。

注文する時は自分の意見をはっきり伝えるのはもちろん、手持ちの気に入った洋服を見てもらうことです。特に仮縫いの時に、納得できるまで注文を出しましょう。なお、仮縫いのときは、必要な下着をつけて靴をはいて試着するとよいでしょう。

◇……◇

東から来た男

（240）

西村京太郎作
梶鮎太画

ある形の誘拐（十）

だが、下垣部長は、会社にいなかった。秘書の女の子は、事務的な声で、

『部長は、明後日まで、仕事で北海道に行っております』

と、いった。結城の今の立場では、それ以上、いろいろときくわけにはいかなかった。

結城は、受話器を置いて、赤電話の傍（そば）を離れた。

結城が、泰子のアパートに戻って、しばらくして、まず、木戸風太が、帰ってきた。

『盛田が、金が必要な理由はわかりましたよ』

と、木戸風太は、例によって、頭をガリガリかきながら、結城に報告した。

『彼は、〝カー・エイジ〟の単なる記者というより、彼が、あの雑誌をやっているようなものですな。そして、あの雑誌は、ほとんどつぶれかかっています』

『本当か？』

『返品が多くて、赤字続きです』

『すると、愛読者を鳴門に招待したのも、相当無理したということだな？』

『そのようですね。盛田は、そんな赤字つづきにも拘わらず、あの雑誌を、続けて行きたい気持のようです』

『黒幕のことは、何かわかったかね？』

『いろいろ調べたんですが、残念ながら、黒幕の正体は、わかりません。ただ、昨日、今日と、盛田は、出版社の方に、姿を見せていませんから、あの電話の主だということは、まず、間違いないでしょうな』

『盛田というのは、どういう男なんだ？』

『なかなかの野心家のようですな。〝カー・エイジ〟を、車関係で、一番大きな雑誌にしたいと、いつも口にしているようです』

『そのために、金（かね）がいるということか？』

『そんなところだと思います』

と、木戸風太は、いった。

泰子が、帰って来たのは、夜に入ってからだった。

『電話の男がいったのは本当だったわ』

と、泰子は、二人に向かって、首をすくめて見せた。

『西冴子から、病院に、ちゃんと電話があったそうよ。マスコミが押しかけて来そうなので、他の病院へ移った。無断で、移ってしまって、悪かったって』

『それで移った先の病院はわかったのか？』

『それを、いわなかったそうよ。心配なんで何度もきいたらしいんだけど、西冴子は、今は内緒にしたいといって、いわずに電話を切っちゃったらしいわ。でも、誰かに脅かされている様子はなかったっていうから、彼女自身は、自分が誘拐されたとは、思っていないんじゃないかしらね』

『それで、病院に残していった彼女の手回品は？』

『見せて貰ったけど、設計図みたいなものはなかったわ』

安全 正確 快適なサービス…

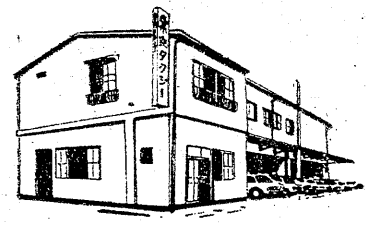

本社営業所 ㉓2343　松ケ岡営業所 ⑦4 3410　神谷営業所 ㉞3214

安心して乗れる皆様の自家用車
常交タクシー

あんのう
北安濃 胃腸科 内科 医院
■入院／応診随時
■診療時間 午前8時30分～午後6時30分
■日曜・祝日 午前中診療
平字堂根町4の7（しゃくなげ会館隣）☎23－6000

長らくお待たせいたしました
24時間営業
新川荘
ご宿泊・ご宴会・ご休憩にご利用下さい
いつでもおふろがわいてます（駐車場完備）
高萩ボデー裏 電23－7773

耳鼻咽喉科・気管食道科
鈴木 耳鼻咽喉科 医院
●入院設備あり
院長 鈴木知水
いわき市平字田町73 電㉔二六一三

若松 内科 小児科 胃腸科 医院
若松寿彦
いわき市平字大町二四 電㉔二五〇五

産科・婦人科・麻酔科
山崎 産婦人科 医院
院長 山崎正義
いわき市平谷川瀬（菱川橋東） 電㉔七八三二

内科 胃腸科 循環器科 呼吸器科
三浦内科
入院設備あります
院長 長瀬克慶
四倉町上仁井田字北姥田 電㉜3125

外科 神経科
胃腸科 内科
►入院応需◄
北山医院
院長 北山和也
いわき市平北白土字東原前
電23－3531
（平スカイレーン前）

救急指定病院
労災保険指定病院
財団法人 竹林病院
院長 竹林貞吉
所在地 いわき市平支所前
電㉔二三三一代
整形外科・外科・内科
小児科・理学診療科・放射線科

いわき拾遺

(38)

ただ好きだった学問

神林復所に碑のない理由

〝神林復所の碑はなぜ建てられなかったのか〟

〝そりゃあ、石屋に注文がこなかったからさ〟

〝これはゴメイトウでいたみいる。それにしても、だれ一人石屋へ注文に行かなかったというのはフにおちないな、なぜだろう〟

〝弟子の金桜関の碑は高月台の飯野八幡の境内に、同じく弟子の水竹真木光の碑は薬王寺台下の松ケ岡公園内に、いずれもデンと建てられている。その師の碑がないということは、一考を要するナ〟

〝一体、神林大先生はどんな人だったの〟

〝体の大きなデブちゃんだったと何かの本で読んだナ。本の名は忘れた〟

〝いや、経歴だよ〟

〝今から百七十八年前、一七九五年、寛政の三奇人といわれた仙台の林子平、群馬の高山彦九郎、宇都宮の蒲生君平。京都三條大橋にある銅像あの高山彦九郎が四十七歳で、われ狂せりと書いて九州久留米で突如自殺した。寛政五年におくれる二年目、寛政七年六月に平で生まれている。名前は弼　伯輔　清助。

二十六日八十五歳で死去。墓は平・大館の明賢寺にある〟

〝おかしいところがある。いやしくも佐藤一斎は江戸昌平黌の学長だよ。徳川藩校は朱子学でこりかたまっている。陽明学派が学長になって、将軍に進講したり、時務策を建言するなど、いくらその当時、学界の長老だったにしても何か変だナ〟

〝時勢だよ。徳川末期、体制はガタピシし始めている上に、徳川家にもう人がいなかったのさ。表向きは朱子学を奉じているようにして、ホンネは陽明学。弟子の中村敬宇をみればハッキリする。あれは立派な陽明学者だよ〟

二十歳の時、陽明学派の佐藤一斎に学ぶ。のち朱子学を研究。二十五歳の時帰藩して藩校の教授。岩城史談を始め著述三百。博学多識。易学、音韻学にくわしかった。明治十三年一月

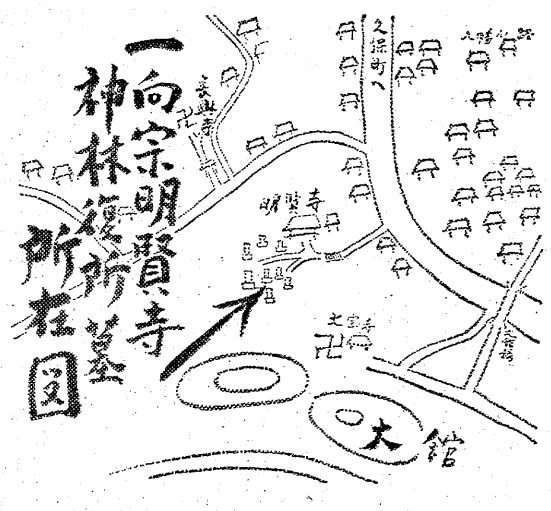

〝朱子学って何だい〟

〝中国の宋の時代に起こった観念論的哲学だよ。中国は唯物論が古くから宋の前二千年ぐらい主流だったのさ。時代が要求したのだろう。朱子というのが考え出し、その弟子たちが代々体系を組み上げて行ったのさ。

日本に朱子学が来たのが鎌倉時代。禅宗の坊主がもっぱら哲学して仏教的にしていたから、十分な展開はない。戦国時代になって寺の勢力が弱まる、新しいモラル、新政治理念が要求され、それに朱子学が乗った。

江戸時代にはいって藤原惺窩その弟子林羅山が、朱子学を封建神学に位置づけた。つまり自然と人間との完全な一致を陰陽五行の説で説明し、合理的に割り切ってゆく。現実の動乱には反撃されるが、静かな体制にはもってこいの哲学。幕府を守る政治理念だったわけさ〟

〝易学とは〟

〝朱子学の基礎になった考え方なのさ。漢時代の支配者に喜ばれた哲学なのだ。その古典〈易〉を解釈する学問。政治現象のすべてが暦数をなかだちにして易で予見できる。そんな風に考えた時代もあったのさ。内省のための書に後代は変わっていったがネ。書いてあることがアイマイだから、これをつきつめて研究してゆけば、どうしても音韻学にゆくしかない。解釈のカギさがしに神林復所は源流をさかのぼって行ったことになるナ〟

〝朱子学は実学でなく虚学だったことになるの〟

〝そんなこともない。朱子学の新井白石はちゃんと実学の先駆者になっている。学問が世に迎えられるのは努力しても、天分があっても、時代の要求という運命に出会わない限り、ダメなんじゃない〟

〝ところで碑の建っている桜関、水竹の二人は兵学や実学、農業論や産業論、いまの経済学の先生で、そのお陰で立身出世した弟子たちがたくさんいたということになるのかなあ〟

〝そうかなあ。いや人と時代ではないのか。その時代人の願望と経済的ゆとりがなかったためだとみるよ。水竹真木光の碑が建ったのが大正五年、死んだのが明治二十六年だ。桜関は特別。死んだのが明治十八年、碑の建ったのが七周忌の明治二十四年と早い。

第一次欧州大戦で、やっと経済的ゆとりができたのが日本であり、平でもあった。「安藤公に過ぎたるものは、金の茶釜に復所」といわれ、子供には神林愛斉、大須賀均軒の学者がいたが、大正になったかならぬ時代に死んでしまっている。

大部分の人は神林復所の顔も知らず、学問の深さなど奥深くてわからない。なにしろ易学、音韻学だもの、関係ないって感じになるんだろうな〟

〝つまり、復所の学問は国家への有用性というより、好きでやっている道楽、つきつめてゆけば国民への有用性を追究したといえるもんじゃないか。それだけ純粋な、やむにやまれず、ひらすらに打ちこんで、しかも楽しんでいる。碑など建とうが、建つまいが土台問題外なんだ〟

資料福島県史人物編・世界大百科事典

題字　村上皓南
カメラ　渡辺孝
文　斎藤実

仏壇・仏具
橋本屋
平・新川町1
五町目バス停わき
電74―3948

弥右エ門の力スモチ
甘い酒
大和川酒造店吟醸
発売元・大喜多や
平・材木町　電23―3722

味で評判の…　味で勝負の店
和食　高はし
中華　宝来軒
内郷ショッピングセンター内
〈味の街〉　電26―0500

立体ポルノ
《カラー作品》
ルルの性生活
レーナ・スクーグ／トリスタン・ロジャース
カレン・ボイス／ロビン・アスキス
監督ピート・ウォーカー
●次週上映
前売り発売中
野性の叫び・小さな約束
あれが18歳か！
衝撃記者が剝がしてゆく
性熟の秘密！
立体で迫るグレタの淫美な性生活!!
22日封切り　ひかり座
監督ラルフ・バクシ
カラー作品
長篇アニメーション
フリッツ・ザ・キャット
革命だ！頭の固い君たち
今は昨日の今じゃない！
現代の袋小路をつき破る
アメリカで大評判のポスト・スーパー・アニメの傑作!!

好評の郵便局〝庶民金融〟

医療など緊急支出に

四カ月で千五百万円も

国民からの強い要望もあって、郵政省はことし一月から貸し付け制度をスタートさせ、〝庶民金融〟として楽しまれているが、平局の調べによると五月上旬（十日まで）までの貸し付け実績は三百二十九件、千五百四万八千円にも上る好調ぶり。一件当たり平均四万五千八百円だが、限度額の十万円を借りる人も少なくなく、また不時の出費に利用している人も多い。簡単に借りられるところに魅力が持たれ、なかなか好評で、同局では今年度は二千五百件、一億五千万円を見込んでいる。

発足以来、同局の取り扱い状況をみると、一月は六十四件、二百九十八万六千円、二月八十六件、四百七十一万七千円、三月八十四件、三百八十六万九千円、四月七十一件、二百五十一万九千円、五月は十日までに二十四件、九十五万七千円が貸し出されている。一～三月までの、いわゆる四十七年度の実績だけでも二百三十四件、一千百五十七万二千円と二千万円を突破した。

これらの金は主として家屋の修繕や金額のかさむ医療費などにふり向けられ、なかには近親者の慶弔慰金や旅行の費用に当てている人も多い。また利率が安いため、月賦で購入するよりも、郵便貯金から借りて、現金で買った方がトク…とあって、物品購入に利用している人もいる。

この制度は、現在郵便局に積み立てている定額貯金、定期貯金、積立貯金のいずれかを担保とし、その貯金の元金と利息（積立貯金は元金だけ）の九〇％以内で貸し付けられるが、その最高額は一人当たり十万円まで。貸し付け利率は貯金の種類によって違うが、年三・二五～六・二五％と安いのが魅力。

交通安全寄付　主婦が交通安全に役立ててほしいと、十八日午前いわき中央署を訪れ、一円硬貨で二千百十五円を寄贈した。

この女性は平・久保町に住む三十九歳の主婦。日ごろから交通安全に心を配っていたが、二年ほど前から箱に入れて集めていた釣り銭の一円玉がだいぶたまったので、これを交通安全に役立ててほしいと寄贈したもの。

植田小運動会　植田小学校（大谷優校長）の春季運動会は二十七日（日曜日）午前八時半から同校グラウンドでPTAの共催で開く。

△△△△△

呉羽構内を緑化

電解工場付近も防衛

▽▽▽▽▽

呉羽化学錦工場（柴田工場長）はこのほど、緑化運動の一環として工場構内にヒマラヤシーダー（六年生）数十本を植樹した。この植樹について環境管理室長貝瀬康哉氏は、樹木は炭酸ガスを含有し酸素を吐き出すという要素がある上、環境を美しくし、騒音防止とじんあいを吸集にも有効といわれ、広葉樹七〇％、針葉樹三〇％の割り合いで植樹する。

このほか防火に効果的な樹木は「さんご樹」を塩素ガスで一般に知られるようになった電解工場付近に、数本植えて防御するほか、ことしから五カ年計画で工場構内のあき地に防火力のある『さんご樹』とヒマラヤシーダー数十本植樹する計画。

【呉羽化学工場構内に植樹されたヒマラヤシーダー】

校外 安全活動を推進

平方部連P 新会長に坂本氏選ぶ

いわき市平方部小中学校連P総会は、十八日午後一時から平三中で各単Pの会長、副会長五十人が参加して開かれた。

予算審議、事業計画の中で、ことしはとくに各地域を軸にした児童、生徒の登下校時における交通安全、非行化防止をふくめた校外の安全生活面の指導強化を取りあげ、各専門部会でしあわせな子どもたちの環境づくりを活発に進めることを決議した。

ついで伊東実前連P会長（平一中）、椿村正同副会長（草野中）、退職した中村善吉校長（平六小）ら功労のあった三十一人に感謝状を贈り、役員改選の結果、新役員が次のように決まった。

▼会長＝坂本行蔵（平一中）▼副会長＝諏橋鉄二郎（平二小）志賀久太郎（藤間中）草野政雄（平一小）▼監事＝新妻紀文（平五小）大泉英明（平三中）米本恒久（平三小）▼顧問＝伊東実

ことしの麦は豊作型が予想

麦の刈り取りは六月はじめごろからいっせいに行なわれるが、ことしの作況は凍霜害もなく日照に恵まれ、平年作を上回る豊作が予想されている。

いわき市内のことしの作付け面積は昨年より二〇％少ない約六十㌶。耕作している農家のほとんどは自家用や家畜用につくっており、またタバコの裏作として、凍霜害防止のための苗の保温、虫よけ用として耕作しているのが多い。このためタバコ苗が伸びれば青刈りする農家も少なくない。

政府売り渡しの出荷は七月下旬から八月はじめにかけて行なわれるが、近年麦の耕作者が激減している。これは食生活が著しく変わって米に麦を混ぜて食べない家庭が多くなったほか、値段の安い上質の小麦が輸入されることなどから麦の作付け面積も年々減っており、ことしはピークだった二十五年の作付け面積に比較すると九〇％も減っている

失対の花造り始まる

内郷と好間で 高齢者に楽しい職場

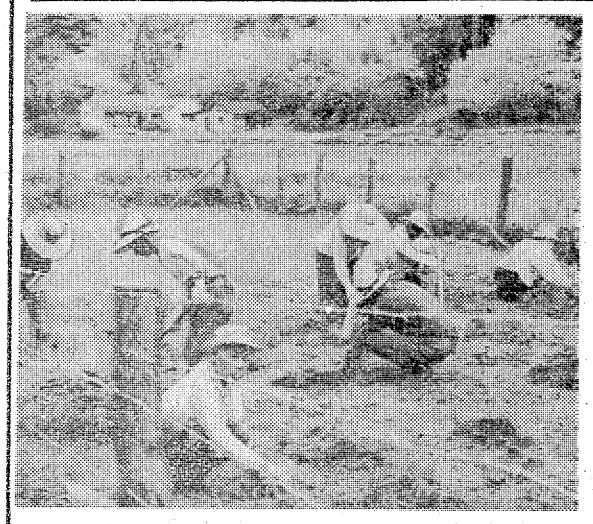

いわき市失対労務者の高齢化対策としてことしから六十五歳以上のおじいさんと病弱者を対象とした花づくりを指導することになったが、そのテストケースといえる花園づくりが内郷高野町と好間町上ノ原の二カ所で始まった。

内郷高野町板橋地内の三千平方㍍には六十五歳から七十三歳までの高齢者と病弱者十七人が畑をつくってケイトウ、アスター、百日草、サルビア、キンセンカ、三色スミレの種をまき、市の木クロマツの苗五百本を植えた。

一番早い百日草は夏ごろから、つづいて百花？咲き乱れるはずと今から手入れに余念がないが、入念な手入れはおとしよりならではの仕事に、企画した遠藤失対課長も〝テストケースですから〟といいながらも、予期しない好スタートにホッとした様子で、花は市の施設などに移し、フラワーポットなどを備えバンジーなどで飾りたいと意欲的。

好間町では上ノ原浄水場の旧ろ過池（四百平方㍍）三カ所に盛り土、二十人が場内清掃を兼ね、ここでも種まきが始まった。何といっても労務者もしろうとなら指導役の監督員もしろうとで、それだけに本を見たり市の農業技術員に聞いたりして一生懸命だが、うまくいけば将来は花団地を造成、計画的に生産する構想でいる。

【始まった失対高齢者の花畑づくり】

ヘアさん

7889 中島安男

くらし随筆

望郷

山崎暁栗

今の若い人は『昭和元禄時代』といわれるほど、何不自由ない平和な生活をエンジョイしているが、中年以降の人にとっては、戦争のもつ悲惨、欠乏、困苦は終生忘れ得ぬ最大の思い出であろう。

◇

私も仙台から北鮮にそして比島派遣の途中、海上攻撃を受け、かろうじて台湾に戻り終戦を迎えたのだが、万死に一生を得て、始めて生への執着というものを、痛切に思い知った次第であった。

よく、ひとり浦に出てはタ暮れの水平線を望み、遥かの故国日本を、そして親、妹らの身辺を案じ続けたものである。

〝望郷〟という映画があったが、国を離れてみて始めてその実感がわくものであり、事情は違うが集団就職者といえども、大なり小なり故郷への思慕は深刻で、日ごと夜ごとノスタルジアに身をけずるときく。

人間一度は自分の生まれ、育った郷土というものを、思い見直すことはムダではなく、そこに忘れがちな自己を発見することが、ゆがみのない明日への指針にもなるであろう。

◇

現今は〝国破れて山河あり〟から、〝国興って山河なし〟となり、緑濃き郷土の喪失時代となっているが、一種のブームである民具への関心なども、素朴さというより人間性への望郷かも知れない。

行雲流水の自然につながり、淡々と生まれ消えてゆく一つの泡に似た人間の心奥には、永却につきない過去への郷愁があるのだろうか。

望郷に耐へ草笛を吹きしぼる

（会社員・内郷）

名入れタオル
タオル製品
ご贈答用品
東商会
平・佃町TEL(74)4037

高級服地とお仕立て
ブチック
さえぐさ
平・平和通り 電74－6026

ヤマハ楽器の
ご相談下さい
●便利なローンで
特約店
小山商会
楽器部
ミシン部
内郷御厨町本町通り バス停 宮入り口前
TEL 26 3576

D.P.E・免許証
カラープリント
タカツ写真店
平・新川町交番となり
TEL 23 2750

カバンはフクヤマ
平・2電(74)二三一七

その気になって
うなぎを食べよう！
新味の魚清
電(74)2633

瀬戸の花嫁衣裳でお嫁入り
貸し衣裳
瀬戸商会
内郷御厨町久世原
電(26)2009・3320

無線車をご利用ください
電話
本社 (23)2175（代）
(74)2640
(74)5647
好間営業所(36)2532
尼子タクシー

マルシチ醤油
お食事がおいしくなる……マルシチ!!
▽お買い求めは有名店で
製造元・高橋弥次右衛門商店・今市市
特約店・丸仙平水産魚市場・いわき市

庶民金融
低利・敏速
お気軽にご来社下さい
福島県庶民金融業協会会員
杉山商事
平・十五町目一六（佐藤事務所2階）電(23)四四一四

測量機
事務用品
計量品
修理は藤森
平・ふじ町
(23)三九六

市社会福祉センター

あす五階ビル落成式

来月から待望の店開き

高福祉時代の先端を行くいわき市社会福祉センター落成式は二十二日午前十時から平市民会館大会議室で開き、住民福祉活動の場として六月一日からオープン、社会福祉団体のほか一般にも施設を開放する。

落成式は磯野会長あいさつ、施工業者に感謝状を贈り、大和田市長ら来賓の祝辞がある。

同センターは住民福祉活動の拠点として開放、老人クラブ、身障者福祉会、母子福祉会などの福祉団体を始め一般市民の生活向上への研究話し合いと実践の場として、あるいは各種の相談活動など健康で明るい生活づくりを自分たちの手でつくり出すことを建設目的とし、いわき市平字菱川町の千草和洋裁跡地(新川ぶちに建てた五階建て延べ千七百二十五・八九平方㍍の鉄筋コンクリートビル。事業の一億二千三百十八万円は、日本自転車振興会補助金四千七百二十万円、年金福祉事業団借入金六千万円、県福祉施設整備基金借入金千五百万円、寄付金三十六万円でまかなわれ、とくに年金福祉事業団借入金として四十七年度全国ただ一カ所認められた。

六月一日からは、さっそく老人の健康とクラブ活動、心身障害者の生活・健康相談や体力づくり、母子家庭の憩らしを高める会合、遊び場としてボランティア活動の拠点など高福祉へ多角的な利用が期待されている。

福祉団体には使用料五割引きの恩典があるが、高福祉の欲求も負担ゼロ、低負担といった傾向が強く、年間三百万円近い運営・維持費に社福協事務局では頭を痛め、市の援助を強く求めている。なお市社会福祉協議会事務局は二十八日からセンター一階で執務する予定。

センターは一階が心身障害者トレーニングルーム、第一相談室、事務室。二階は老人娯楽室(八十人)、老人トレーニングルーム、母子教養室(五十人)、保育室(三十人)、第二相談室。三階がトレーニングルーム(八十人)、図書室、第一会議室(五十人)、第二娯楽室(三十人)。四階は喫茶室、第二会議室(五十人)、研修室(三十人)。五階が宿泊施設で日本間十八畳(三十人)七・五畳(十人)六畳間(三人)が七室、これに浴室(六人)、休憩室となっているが、食事の給与は少し遅れる。使用料金次の通り。

▼二階教養室、第一娯楽室、保育室＝午前九百円、午後千円、午後5～8時千二百円▼三階トレーニングルーム、第一会議室、第二娯楽室＝同▼四階第二会議室＝午前千円、午後千二百円、午後5～8時千五百円▼同第三会議室＝午前九百円、午後千円、午後5～8時千二百円▼同研修室、五階日本間十八畳＝午前三百円、午後四百円、午後5～8時五百円▼五階日本間七・五畳＝午前二百円、午後三百円、午後5～8時四百円

【宿泊料】＝食事別＝一人七百円

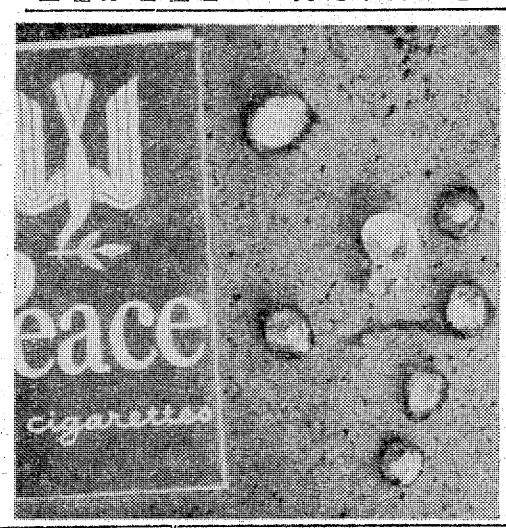

あずき大のヒョウ

きのう平・内郷　雷雨とともに降る

好天の二十日午後二時ごろ、雷鳴とともにあずき大のヒョウ混じりの強いにわか雨が降り、日曜日とあって買い物客でにぎわっていた平の中心街も、一瞬にして"川"となるほど。歩行者天国の銀座通りでも買い物客たちの逃げまどう姿が見られたが、約三十分間ほどであがった。

農作物の降ヒョウ被害はまったくなく、むしろ水不定の同地方にはチョッピリのおしめりとなった。

小名浜測候所の話では、局地的なヒョウ混じりの雷雨で、降ったのは平と内郷の一部だけだったが、この雷雨は夏を前に気温が高まってきた上空に、中国から東北地方に冷たい空気がはい込み、成層不安定になって起きたためだという。

久之浜で生ワクの投与　いわき市久之浜・大久支所は二十二日午後一時から二時まで、久之浜公民館で小児マヒの生ワク投与を行なう。

【ときならぬ雷雨とともに降かせたヒョウ】

無免許少年死の運転

無理追い越し転落　同乗者も重軽傷

二十日午前十時五分ごろ、いわき市小名浜島字島地内6号国道で、茨城県高萩市島名、会社員少年A(二)運転の乗用車が、道路右側約四㍍下の田んぼに転落、少年Aは車の下敷きとなり即死。

同乗していた友人の同県高萩市安良川二七二、会社員増田一彦さん(三)は、右腕骨折で一カ月、同県高萩市高萩二七七、会社員斎藤満さん(三)は、首のネンザで一週間のケガをした。

いわき東署の調べによると、少年Aは、前の車を無理に追い越し、対向車と衝突しそうになってあわてハンドルを切り過ぎたもので、無免許だった。

盗んだ車で泥棒行脚

山口県から二人組　四倉の職質でご用

自動車を盗み、全国を泥棒旅行していた二人組みが、十八日午後三時三十五分、いわき中央署に逮捕された。

尾方　幹夫

尾崎　寿孝

この二人は山口県大津郡日置村日置生まれ、住所不定、無職尾方幹夫(三)。二犯、無職尾崎寿孝(三)と同村野田生まれ、住所不定、無職尾方幹夫(三)。

同署の調べによると、十八日正午ごろ、四倉派出所員が四倉町地内で、この二人が乗った車をとめ職務質問しているうち、自動車にキーがさされておらず、不審に思って県警本部にこの車の盗難届けの有無を照会したところ、この車は先月十八日、兵庫県下で盗まれたものであることがわかり、同日午後三時半、盗みの疑いで逮捕した。

二人は調べに対して「この車は友人から借りてきたものだ」と主張し、住所、氏名などを偽っていたが、同署が二人の指紋を取ってから、同署が二人の指紋を取ってから、同署が二人の指紋を取ってから

力行会で社員総会

新入社員26人を紹介

力行会の本年度社員総会は十九日午前九時半からホテル報徳に社員三百人が出席して開かれた。中島理事から福島県報徳社の概況報告のあと、新入社員二十六人の紹介、大平専務から永年勤続者表彰（十年、十五年）業務成績表彰、損保優良店表彰などあった。続いて野木稔弥社長のあいさつがあり、「当社の労組は私のすすめで全員総評に加盟しているが、働くものが働く者の足を引っぱるようなことではいけない。わが社は労使協調の精神で年々生々発展している」と、新入社員にも大きな希望を与えた。永山理事長を座長にこのあと報徳共済会総会を開き、決算報告、理事改選などを行ない正午閉会した。

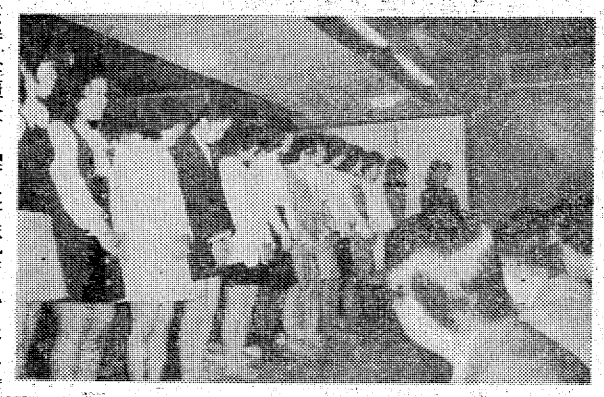

【新入社員が勢ぞろいした力行会社員総会】

教育広聴会

23日、県がいわきで開催

福島県教育庁いわき教育事務所では二十三日午後一時から、いわき市役所会議室で「いわき地区教育広聴会」を行なう。

今回のテーマは〝地域における青少年育成上の問題点は何か〟について　い、これを解決するための方策と手順を考えるというまた、話し合いの中で家庭・学校・地域社会の連けいも含まれている。

平男子小名浜女子が優勝を飾る

一般バスケット

いわきバスケットボール協会主催の第七回春季一般バスケットボール大会は二十日午前八時半から福島高専体育館で行ない、男子の部で平倶楽部が、さはこクラブを53－38、女子は小名浜クラブが内郷OGを35－31で破り優勝した。

職場の新人

常に愛情をもって　と　光恵さん

渡辺光恵さん（こと）

私どもいわき支店は、毎年新人を迎え、地域の投資家の皆様にご奉仕させていただいております。本年もこの四月に男子二人、女子二人のフレッシュマンが加わり、先輩社員に混じって、全員元気に勤務いたしております。

その中の一人、渡辺光恵さんをご紹介します。渡辺さんは、この三月平商を卒業して入社、教育訓練を経て、現在テレタイプを担当して、投資家の皆様よりお受けしたご注文を敏速、正確に東京本社に発信しております。落ち着いたテキパキとした動作は、入社二カ月目とはとても見られず、私どもも安心してまかせております。

夏井で農業を営むお母さんと兄妹弟の五人家族。好きなことばは〝常に愛情をもって〟だそうです。証券マンは常に神経をピリピリさせて仕事に向かい、店内は電話のベル、株価を伝える放送、それは男性的な、時には喧そうの職場です。

そんな時、平静で笑顔の渡辺さんの姿を見て、営業マンはひとときの気持ちを和らげます。貴重な支店のアイドルです。

〝同期の新人とともに、明るく素直にお客様に、先輩社員に接したいと思います。どうぞよろしくお願いいたします〟。

（水戸証券勤務）

紹介者　小板橋幸雄さん

貴重な支店のアイドル

市況

魚類

（20日午後－21日正午）

二十一日朝の小名浜港は巻網のキワダ、釣りガツオが出回った。

【小名浜港】巻網船一カ統一ト四十ギ　延縄船一隻一ト二百ギ　一本釣船二隻四十ト五百ギ　小型巻網船一カ統八ト　底引船十六隻四十四ト二百ギ　定置網船二隻一ト九百二十ギ　小舟十隻

▼キワダ　千四十ギ（二十五本）　九五〇－六八五▼モウカザメ　千二百ギ　八〇▼カツオ　一万二千五百ギ　四〇〇－二九〇▼生ビンチョウ　六千ギ　二七九－二六三▼冷凍ビンチョウ　二万三千ギ　二七八－二五〇▼小サバ　千八百ギ　三五－二八▼スズキ　百二十ギ　八五〇－三五〇▼イワシ　八千ギ　四六▼トウジン　三万二千ギ　五百ギ　一五－一二▼オキハモ　五千ギ　九〇－三〇▼アカジ　三千二百五十ギ　三五〇－二七▼水ダコ　千四百ギ　一四五－三五▼サメサガレイ　千五十ギ　七〇－二〇▼メヌケ　千ギ　三八〇－二九　クラエビ　七百ギ　四〇

▼ドンコ　百五十ギ　四〇－二五▼カイヤキ　二百十六コ　三〇〇（コ）

【江名港】

【中之作港】水揚げなし

【中央市場】底引船二隻六ト二百ギ　一本釣船一隻十五ト▼サバ　三千二百ギ　二二▼トウジン　八百ギ　一二▼マイカ・五百ギ　一四五－八〇▼アカジ　四百四十ギ　二八〇－六三▼ドンコ　二百六十ギ　三〇－一〇▼アカウオ　二百ギ　二二〇－二〇〇▼カツオ　二万五千ギ　四六〇－三五〇

野菜

▼ホウレン草　三五－一五（束）▼茶類　一〇－三（〃）▼白菜　五五－四〇（ギ）▼カブ　四〇－二〇（束）▼ニンジン　一二〇－七〇（ギ）▼ゴボウ　一五〇－一〇〇（〃）▼大根　九〇－三〇（〃）▼ネギ　五〇－四〇（〃）▼玉ネギ　六五－五〇（〃）▼キュウリ　一五〇－六〇（〃）▼キャベツ　一一〇－七〇（〃）▼サツマイモ　一二〇－一五〇（〃）▼ナガイモ　八〇－一〇（〃）▼ジャガイモ　一二〇－六〇（〃）▼ヤマメ四五〇－三〇〇（〃）▼ササギ　五〇〇－三〇〇（〃）▼トマト　一六〇－八〇（〃）▼レンコン二〇〇－一五〇（〃）▼サトイモ　三〇－二〇（〃）▼タケノコ　二二〇－三〇（〃）▼ニラ　三〇－一〇（束）▼ピーマン　二八－二三（ギ）▼モヤシ　二〇（〃）▼シイタケ八〇〇－七〇〇（〃）▼根ショウガ三五〇－三〇〇（〃）▼春菊　二二－七（束）▼カリフラワー五〇－一〇（コ）▼葉玉ネギ　一五－一〇（束）▼レタス　六〇－三〇（コ）▼玉子　一三－一〇（〃）

果物

▼リンゴ　二〇〇－七〇（ギ）▼バナナ　一一〇－一〇〇（〃）▼夏ミカン　一四〇－一四〇（〃）▼イチゴ　二二〇－三〇（カップ）

（丸平青果市場調べ）

大会成績

大会成績は次の通り。

▼男子①平倶楽部②さはこクラブ③呉羽化学　福島高専▼女子①小名浜クラブ②内郷OG

きのうのボウリング

※ウチゴーボウリングセンター
◇サンデー勝ち抜きトーナメント・パラマス方式
① 日塔　弘（内郷）
② 平島　希望（同）
③ 阿部　精（同）
H・G＝佐川昌久（同）　二二五

※平大黒屋ボウリング
◇竹田プロ支配人チームチャレンジ大会
① 大館・金子チーム　一一六七
② 永田・酒井チーム　一一〇九
③ 鈴木・高木チーム　一一〇四

※スズカケボウル
◇サンデーアプタヌーン369大会
① 高木　正行（平）　八三五
② 鈴木　正（同）　八三三
③ 藤田　雅子（同）　八二三
H・G＝三瓶正秋（同）　二四二

※錦ファミリーボウル
◇日曜ナイトートーナメント　七〇四
① 高木　孝道（植田）
② 星　省吾（錦）　六九五
③ 正木　康弘（同）　六八七
H・G＝星　省吾　二二五

※カタクラボウル
◇第九回丹野工業杯
① 菊地　光男（平）　八八四
② 線野　哲（同）　八四八
③ 斎藤三樹夫（同）　八四四
H・G＝線野　哲　二五八

株式前場

本日の市況はニューヨーク市場安、公定歩合の引き上げ懸念などの心理的圧迫要因から全般に利食い売りから反落場面となっていた。朝方は松下、トヨタ、日産自などの優良株を始め、先週人気化していた住友重機、三井造、小西六といった仕手系株も小口の売り物から軟化していた。このところ戻りに転じていた大型鉄鋼株も戻り売りに小安い動きとなっていた。反面、朝日石綿、グンゼ、山武ハネなどの材料株が人気を集めていた。後半になって売り一巡から下げ止まるものもみられ、全般に戻り歩調となっていた。

おもな高い銘柄は朝日石綿二十円、グンゼ十三円、山武ハネ十二円。

安い銘柄は松下十五円、三井造十一円、トヨタ二十一円、日産自三十円、リコー七円。

【地元銘柄】日化成七十円、クレハ二百七円、常磐興産百二十円、常陽銀行四百七十五円、七十七銀三百三十七円、東邦銀三百五円。

（平・水戸証券調べ）

今週の株式

大型株中心の動きか

大手証券の営業姿勢の高まりから、造船、鉄鋼、重電など大型株を中心に、先週は、出来高も三億株に迫って来たことは、強材料として見受けられるが、一連の金融引き締めによる米国経済の景気後退から、不況が近いと伝えられたことと、例の盗聴事件公聴会における証言ショックから、N・Y株は、ダウ九〇〇ドルを割ってしまった。我が国においても、政府、日銀は、また、公定歩合来月初旬大幅引き上げの具体的検討にはいることから、国内金融情勢の切迫感もあり月末接近ともなるので、市場は余り積極的にはなりにくいところだろう。だが、そろそろボーナス月も近いので、大型株に大衆投資家の買い出動が期待する向きもあるが、値高優良株と仕手系株を仕掛けて来たエネルギーが、このまま、どこまで大型株にスイッチ出来るかどうか。

やはり、このところは、一貫して優良株を柱としたものの押し目買いではなかろうか。

（山吉証券いわき支店調べ）

あすの停電

▼平地区＝（9時～11時）北白土、南白土の一部（13時～16時30分）菅波の一部

▼好間地区＝（8時～11時30分）大利、榊小屋の一部（13時～16時30分）北好間の一部

▼遠野地区＝（13時～16時）入遠野天王、宮沢

▼三和地区＝（8時～11時30分）合戸の一部

あすの特売

◇イトーヨーカドー▼三階＝クールメイト四、七〇〇円、クールパック一、八五〇円、すだれ（大・中・小）一八〇円、二三〇円、二八〇円、子供マンガタオルシーツ一、四八〇円、肌掛布団九八〇円から

◇小名浜名店街▼中二階＝夏の大呉服市

みんぽう映画案内

※【平】
☆ひかり座（五・五〇）汚れた刑事（七・二五）バラギ（～21日）
☆聚楽館（六・〇〇）十戒（～21日）
☆平東映（七・三五）女のみち（九・〇八）恐怖女子高校・リンチ教室（毎朝四・四六まで上～22日）
☆平東宝（五・〇〇）大安旅行（六・三〇）桜の代紋（八・〇〇）新歴頭市物語・笠間の血祭り（～25日）
☆アポロ座（六・二二）C・C・ライダー（七・五五）刑事キャレラ・10＋1の追撃（～22日）
☆名画座（五・五七）未開娘の性（七・〇七）禁断の恍惚（八・一四）暴行凶悪犯（～22日）
※【常磐】
☆三函座　悶える裸　オルガニズム　セックスプレイ（～22日）
※【小名浜】
☆国際　昼下りの情事・変身映現　代セックス開放論　少年鑑別所・制服の牙（～22日）
☆磐城座　同棲時代　高校生無頼控・突きのムラマサ　混血児リカ・ひとりゆくさすらい旅（～29日）
※【植田】
☆うえだ館　恍惚の人　博多帯×一本どっこの巻（～22日）
☆中央館　痴漢天国　婦人科（秘）物語（秘）のぞき（～22日）
☆菊多館　実録安藤組　日本セックス旅行　団地妻（秘）研究会（～22日）

いわき民報案内

⊙…一ダン四行　一〇〇〇円
⊙…同一広告五回以上掲載は一割引き
⊙…お申し込み、お問い合わせは本社営業局広告部
いわきPRセンター＝電㉓〇六九〇＝へ

家屋

アパート▽新築六畳、四畳半▽台所、バス、トイレ付き、駐車可▽場所＝内郷綴町沼尻▽連絡先＝電㉖〇一六六

アパート新築▽六畳二間▽台所トイレガスぶろ付き▽駐車可▽場所＝内郷綴町上馬場▽連絡先＝電㉖一〇三五

新築コーポ▽六畳・六畳・六畳（DK）▽バス、トイレ、ベランダ付き▽平・長橋付近▽電⑭二八四二PM6時まで

貸し室▽六畳一間▽台所つき▽場所＝平・桜町（磐女東下）▽日当たり環境良▽連絡先＝電⑭三五四九

雑件

貸し室（5月末完成）
■事務所・歯科医院
美容院向きその他
◆面積　54平方㍍（17坪）
◆場所　平・白銀町（テンホービル2F）平駅前金田旅館向い
連絡先　電⑭3431
志賀・松崎設計事務所

電話を譲りたし▽平局区内　一台▽連絡先＝電⑭五五八二

募集

譲る　権利▽食堂居抜き▽場所＝平・五色町▽連絡先＝電⑭八〇二三

募集▽出前運転手＝年齢50歳くらいまで▽お座敷女中さん＝数名▽委細面談の上決定　江戸川（紅小路庁）電㉓二七二七

アパート高級▽六畳四畳半▽台所トイレふろ付き▽日照環境良駐車可▽場所＝平谷川瀬（給食センター前）▽電⑭四七〇一

募集ウエートレス数名▽勤務時間九時～四時▽純喫茶トレビアン▽場所＝平・四町目つるやビル二F　▽電⑭四〇五〇

運転手募集▽年齢不問▽各種保険あり▽委細面談▽場所＝平・菱川ビル　株式会社菅波食品店）▽連絡　電⑭二九三九

矢ヶ崎犬猫病院
平鎌田・寿金沢交差点かど
TEL・74－4465

急募

◆中国料理調理士2名
◆中国料理見習い2名
▷高給優遇・委細面談
各種保険加入
鹿島街道沿い
郷土料理
杭州
連絡先　電㉘4025（杭州）
電㉒2325（菅原商店）

男子社員

◆年齢19歳～23歳ぐらい高卒以上
◆給与は当社規定による
◆各種保険完・交通費諸手当あり
委細面談
履歴書持参ご来店下さい
玩具のキディ・ランド
いわき支店
平・中町（大黒屋デパート5F）
電23－1－1－9－1代

急募

女子店員　若干名
／高卒以上／通勤／委細面談
／履歴書お持ちください
久野金物店
平・三町目　電㉓2501代

募集

■ウエートレス　2名
■バーテンダー　1名
◆高給優遇　委細面談
コーヒー専科イデ
平・中町　TEL・㉓9189

PARKER
パーカー万年筆
ドル切り下げと
輸入税引き下げによる
■新価格発表■
岡萬年筆店
いわき市平・三町目　電74－4333・8260

お待たせしました
サニーセッティング
ブラシだけで型がつくコールド
きっとお気に召します
ハセガワ美容院
平字三町目　電⑭四五五六

仕上がりは『より早くより美しい』を
当店のモットーとしております
シロガネドライ
サービスセンター
いわき市平字白銀町　電⑭六〇七四

社員募集

◆製本社員（女子）　若干名
・年齢　経験は問いません
・高給優遇

◆営業社員（男子）　若干名
・高卒　大学卒
・給与＝当社規定による　・各社保完備

株式会社　小松美術印刷所
いわき市平谷川瀬字朗治町五　電⑭六一七七

募集

◆大型運転者　3名
▶給与8万～15万円
▶職種・ダンプ車・平ボデー
・各種保険・社宅あり
日進運送有限会社
四倉町字西三丁目8の9
電32－2725・2296

社交女性募集

◇年齢18～35歳ただし特殊技能者は別▽収入月7万円以上
◇労働条件優遇　保障制度あり
◇その他は相談に応じます
◇面接随時　委細面談
◇場所＝平・才槌小路4の16（堀江工業前横町）電⑭7211
平社交クラブ