夕刊
いわき民報
いわき市平字田町63の7
いわき民報社
◎　振替口座（郡山）4028
本　社　0246 ㉓1666
小名浜支社　0246 ㊷3560
常磐支局　0246 ㊷2380
勿来支局　02466㊷2903

メガネの専門
和光
平駅前中央通り・74—3574

市内の小中校で

変な振り替え休日？

運動会の二日後に

翌日は給料日だった

多い日曜日の催し

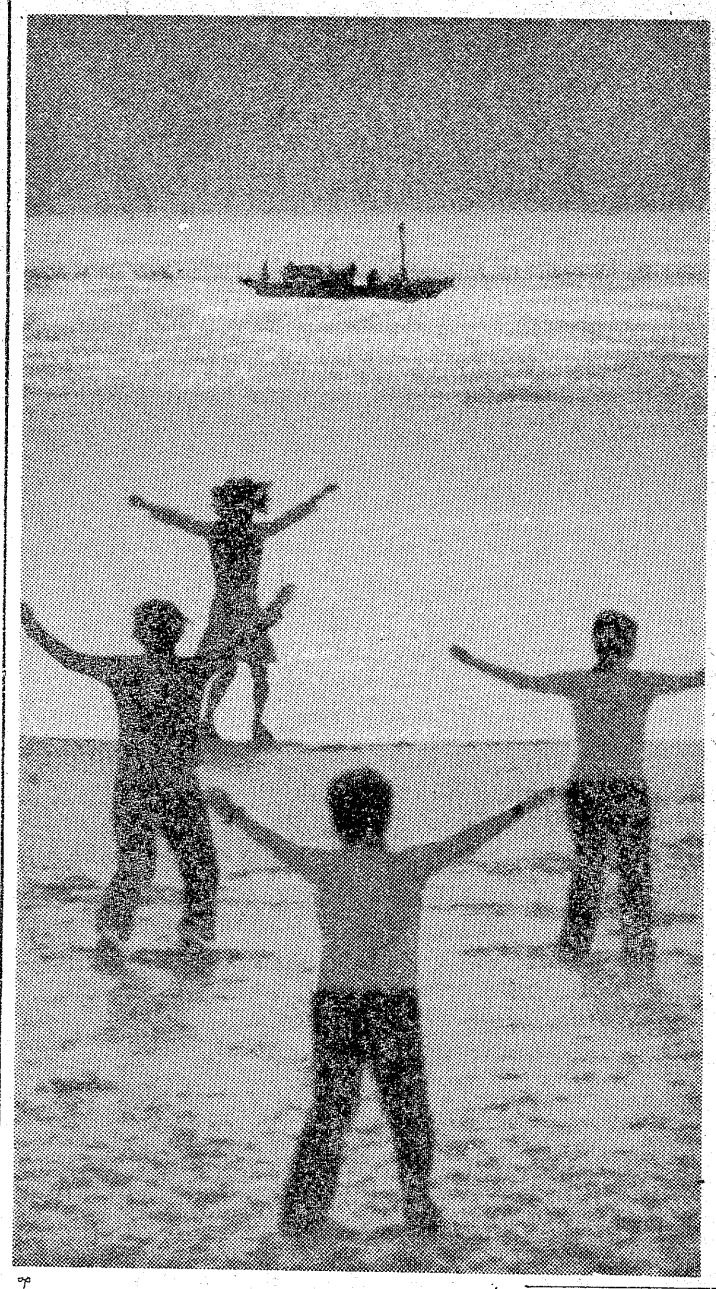

〝日曜日に運動会をやって、月曜日を振り替え休日にするのは、どこの学校でもやることですが、月曜日が教職員の給料日だから授業、それも生徒が疲れているので半ドン。そのうえ火曜日が休日ときては、現代の先生方の一面を見せつけられた思い〟と小名浜のある父兄から投書が寄せられた。二十日に運動会を行なったのは市内で十六小中学校、これがそろって二十一日授業の二十二日振り替え代休、投書子のいうように、教職員の都合で疲れた生徒が犠牲にされたーとも受け取れるが…。その間の事情を関係者から聞いてみた。

市内の小中高校や幼稚園では日曜日に運動会、学習発表会、授業参観、父親学級など各種学校行事を行なったさいは、通常月曜日に代休を振り替え、児童・生徒の疲れをいやしているのだが、二十日の日曜日に運動会を行なったのは小学校十三、中学校三、幼稚園二の十八カ所で、月曜日を振り替え休日とせず、中一日置いた火曜日を隔日代休さした。

このことから父兄の中では、なぜ疲れている児童・生徒を月曜日に登校させ、火曜日に代休させるのか、月曜日の二十一日が教職員の給料日だったことからこの投書になった。

教職員の給与に関する県条例・規則によれば、『月の十六日以後の月内に県知事が規則で定める』という規則で二十一日に決められている。また、『二十一日が休日か日曜日の時はその前日』と規定されており、二十一日が休日の時は二十日に支給している。

いわき市教育委員会では振り替え代休について、一週間以内に振り替えればよいという規定もあり、今回は給料日に重なってしまったから、こういう問題も出て来たのではないか。

また、給料は一日でも校長の手元に保管しておくことは許されないので、月曜日が代休の場合、校長が一人ひとりに届けなければならないからともいう。

異なる〝お家の事情〟

平一中は〝正直〟です

二十日に運動会を実施して二十二日を代休とした四倉小では、雨天順延を考え二十二日を代休にした。ところが二十日は午後から雷雨になったので打ち切り。残った六種目を翌日の月曜日に行なって運動会は二日間に及んだ。

また、小名浜東小では十九日の土曜日の授業を月曜と振り替えで つまり土曜日は月曜日並みに、月曜日は半ドンに、そして二十二日を代休というスケジュールを組んで実施した。なお、このスケジュールには給料のことも含まれており、こんどのことは初めての試みだといっている。

平一中では二十一日の給料日には、先生方に対し給料を支払うため、二十二日の火曜代休制を行なったとハッキリいっている。

県教組いわき教育事務所では、こんな不信感が父兄から出てくるのは、一方的な行事日程を組むからで、児童・生徒や父兄、それに全先生方から意見を聞いた上で、もっとも良い日程を組んでほしかったといっている。

とくに二十一日が給料日ということは以前からわかっていることだけに、一方通行の行事日程ではだめで、この日をさけるような行事日程が組めるはずと戒めている。

こどもをダシに使わないで

さらにきびしいのは、小中生を持つ公務員の父兄で、『どうも先生方は、こどもをダシに使っているようだ。県の給与条例を引用すれば当然十九日に支給することになる。ただ連休と異なり、一部の小中校だけだから、県がその学校だけ特別に給料を支給することは困難。だとすれば、月曜日は普通どおり振り替え休日にしてこどもたちを休ませ、先生たちだけ、給料を受け取りに登校するのが本当ではないのだろうか』と、いっている。

あるいは給料日が動かせないのなら、二十日の日曜日の催しをさけるべきではなかったのか、ともいうのだが—。

秋田の竜門寺へお返し参拝

いわき市平下荒川の竜門寺（光英博明住職）と同総代会（橋本寛総代長）は秋田竜門寺参拝と男鹿半島見学旅行をすることになり、六月一日から二泊三日の旅程で行なう。秋田竜門寺は岩城公が秋田県亀田（いまの岩城町）に移って竜門寺を建立したもので、いわば姉妹寺。

さきに秋田竜門寺と岩城公の子孫がいわき市を訪れており、こんどの旅行はいわばそのお礼参り。

伊勢神宮式年遷宮記念公式メダル

純金	800㌘	¥1,725,000
〃	54㌘	¥115,000
〃	13.5㌘	¥28,750
純銀	600㌘	¥69,000
〃	40㌘	¥4,000

トキワヤ
平・一町目　電㉓2339

才言

▼…農業振興地域が最終決定した。現農耕地の約七〇%に当たる。首都圏の食糧基地というより、いわき市一万四千農家の最後のトリデだ。もちろん土地買いも締め出す。

▼…その農林地を不法開発した日立市の業者に、県が工事中止を勧告。これを無視すれば告訴する。乱開発の終着地はやはり警察のブタ箱か。

○…夏を思わせる雲を破って、水平線から真っ赤な大陽がのぼる。朝日に浮かび上がった平ユースホステルは、まだ眠りからさめない。

○…早おき鳥がトキを告げ終わるころ寝台車のような各部屋で、ふとんをあげ、掃除する音がにわかに活発になる。

【新舞子浜でラジオ体操をするユースホステラー】

朝日に向かって一・二・三

○…サァー六時だ。スピーカーがラジオ体操の準備を教え、みんな元気に『おはよう』を交しながらハマへかけ出し、日の出に向かってリズムに合わせ一・二・三。

○…沖を走りながら操業する底引船がまぶしい。姿は見えないが早起き漁船員に親近感がわく。ジーパンやスカートの娘さん、体操が済んだら食事だヨ。

遠野町商工会総会　遠野町商工会は三十日午後一時から遠野青年研修所で総会を開く。

秋の紡作呉服展示会
とき　8月24・25・26(日)・27日
ところ　報　徳　会　館
趣味のきもの　あざみ会
オリジナル商品がいっぱい
総合繊維品卸し問屋　ほていや
いわき市平字大町6の3　☎㉓2734・㊹4656

首都圏基地めざす

市内に〝農業区〟を設定

線引きで耕地を確保

きのう整備促進協開く

いわき市は二十五日、市役所二階第一会議室で農業振興地域整備促進協議会（大和田弥一会長）を開き、先に線引きした農用地域の一部変更と、今後十年間にわたる市の農振地域整備計画試案を協議、決定した。これによって市は農用地域の認可申請を県に出すとともに、首都圏の台所と直結した〝農業基地〟を建設する大がかりな振興施策を実施していくことになった。

農業振興地域整備計画事業は、住宅区、商業区、工業地を計画的にはりつけ、開発する市街化区域の線引きと同様、他産業におかされない〝農業区〟を定めて重点的な農政を実施しようというもの。市は先に、農振地域（国有林と市街化区域をのぞく）八万二千八百六十七㌶のうち、山林原野や宅地、工場用地、道路公共施設用地などをのぞく現況農用地九千三百八十二㌶について、農家の意向を聞いたところ、八〇㌶が十年以上を農業で生活したいと答えたため、これを対象として線引きし、三月を縦覧期間に異議申し立てを受け付けた結果、七千五百九十八㌶を〝農業区〟として決定した。

市は県の認可がおり次第、同区域を他産業の侵食から保護し、積極的な投資を行なうなどの農振策を講じていくことにしている。

その母体となるのが、向こう十年間のいわき市の農業のあり方を示す農振地域整備計画で、それによると、将来の土地利用の方向として①平野部では小面積でも経営が成り立つ野菜、花きなどの主産地化をはかり②山間部では畜産、養蚕、特産物、果樹などの振興を基本に花き生産団地、高冷地野菜団地の育成につとめる、などがあげられており、首都圏の食料基地をめざし、「主産地の形成、経営基盤の整備、農業の体質改善を行なうほか、経営規模の拡大と生産性の高い近代的農業を育成するための施策を推進、農地の集団化を促進する」ことにしている。

具体的には①大型機械化に即応した耕地の整理②農業の機械化、農産物の集出荷などに有効な農道の整備③水利の調整、水害防止を考慮した用排水路の改良④阿武隈山脈開発事業による畑地の開発、畜産振興のための草地造成、草地更新改良事業の実施、など。

また、農業近代化のための施設整備計画として、米、キュウリ、トマト、イチゴ、露地キュウリ、ネギ、ナシ、花き、繭、葉タバコ、コンニャク、乳牛、肉用牛、養鶏、肉豚など重点作目のための集送センター、育苗ハウス、乾燥施設、その他各種施設の建設に力をいれていく方針。

市は、こうした計画のもとに、農用地区域を東西南北の四地区に分け、それぞれの地域性を生かした農振策を実施したいとしており、具体的には次のような構想で今後十年間の農業の変革に取り組んでいくことにしている。

東部（平地区）については、ほ場の大型化をはかって、機械化による集団稲作栽培を推進する。また、優良農地を工場汚水、都市汚水、水害から守るため用排水路を整備するとともに、観光果樹園、そ菜・花卉などの施設園芸に力をいれていく。

南部（磐城、勿来、常磐、内郷地区）については、平地部で鉱害復旧工事、土地改良事業などが進みかなりほ場が整備されているが、山沿いの田は未整理が多く、今後この整備を推進するとともに、野菜供給基地づくりを実践する。

さらに北部（四倉、久之浜・大久地区）は稲作を中心に、都市近郊型の施設園芸、果樹、畜産、特産物などを奨励するため、第二次農業構造改善事業などを積極的に実施する。

西部（遠野、小川、三和、田人、川前地区）については、肉用牛生産振興地域酪農近代化計画指定地域、阿武隈山系農業開発計画など、将来の畜産振興の〝拠点〟として山林原野の開発を進める一方、養蚕、コンニャクなど特産物の主産地化をはかっていく。

〝青色申告の街〟を宣言

小名浜名店街　経営合理化と信用

【青色申告の街宣言式典】いわき市小名浜名店街（小宅正美理事長）の〝青色申告の街〟宣言記念式典は、二十五日午後一時半から同名店街四階スカイルームで、名店街の業者ら多数出席して行なわれた。

はじめにいわき青色申告会長渡辺清臣氏が経過を報告、ついで高野名店街副理事長が式辞を述べ、さらに上遠野副理事長が青色申告街の宣言文を朗読した。続いて仙台国税局長（代理）黒田いわき税務署長、滝小名浜ショッピングセンター理事長らが祝辞を述べたあと、大橋実仙台国税局直税部長が青色申告について講演した。

同青色申告の街は、名店街の三十五店のうち九〇％が加盟、申告納税制度の健全な発展と納税道義の高揚をはかり、全市青色申告の街づくりの中核となるのがねらいで、地域の市民に対し青色申告の普及と納税意欲の高揚につとめ①期限内申告と納期完納の推進②記帳経理の普及と経営診断の実施③振り替え納税制度の利用奨励④税の民主化運動への参加⑤全市青色申告宣言への協力、などが目標。

そして事業として記帳経理の講演会と経営の自己診断研究会開催、青色申告会、法人協会への参加運動などをあげている。

【宣言】私たち、小名浜名店街に店舗を設けている企業者は、申告納税の趣旨普及をはかり、企業経営の近代化に寄与するため、青色申告制度に心から賛同し、正しい記帳と合理的な経営と誠実な申告納税によって社会的信用を高め、あわせて顧客のサービスに努めてお互いの幸福と繁栄のために協力し合い、ひいてはいわき市の発展に寄与するよう、ここに「青色申告の街小名浜名店街」を宣言する。

勿来で国民宿の誘致を協議

いわき市勿来観光協会（赤津邦三郎会長）は六月四日午前十時から勿来支所内議員控え室で委員会を開き、国民宿舎建設について協議する。

久之浜一小運動会

久之浜一小は二十七日午前八時半から運動会を催す。

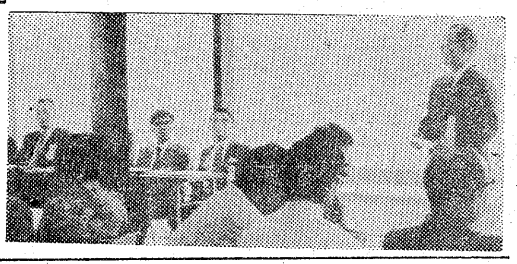

会と催し　27日

【平市民会館】▽名作劇場「ヘンデルとグレーテル」（午後一時）ホール▽睦バレエレッスン（午後1時）5Fロビー▽第四十回夏の勝美会（午前9時）大・第一・第二会議室▽展示ホール

【勿来市民会館】▽北川呉服店新作展示会（午前9時）大中会議室▽防炎剤商品説明会（午後一時）第一中和室

【常磐市民会館】▽モダンバレエレッスン（午前9時）ステージ

【平公民館】▽一絵画研究（午後零時30分）第一和室▽ガールスカウト第十一福島（午後一時）第三ホール

【常磐公民館】▽傷い軍人会総会（午前10時）第三会議室▽ダンス研究会（午後一時）展示室▽おはやし会（午後6時）展示室

【磐城体育センター】▽浜通り医療生活協同組合総会（午前9時）ホール▽宝洋重工業定期株主総会（午後一時）3F第一講習室

【草野ホール】▽若松光一郎個展（午前9時）美術ホール▽平JC例会（午後6時30分）小ホール

【いわき産業会館】▽福島浜通り米穀株主総会（午前1時）Aホール▽夏井川漁協サケ部会総会（午後一時）第一会議室▽日本盆栽協会いわき支部総会（午後5時）第一会議室

※28日――

【平市民会館】▽第四十回夏の勝美会（午前9時）大・第一・第二会議室、展示ホール▽むらさき会琴練習（午後5時）ステージ▽平衛生株式会社臨時総会（午後一時）第二楽屋

【勿来市民会館】▽日渡・小野寺家婚礼（午前10時）結婚式場、大中会議室、大中・第一和室▽家具展示会（午後一時）ホワイエ▽勿来地区労幹事会（午後6時）中会議室▽経済・土木課親睦会（午後6時）第一和室

【平公民館】▽平民踊協会（午後一時）第一和室▽華道サークル（午後一時）第二ホール▽詩吟サークル（午後6時）第二ホール

【常磐公民館】▽若者サークル（午後6時）第三会議室▽民踊サークル（午後一時）日本間

【磐城体育センター】▽劇団ポポ定例集会（午後6時）待合室▽あすなろ青年学級（午後6時）待合室

【いわき民報ビル】▽渡辺・松本家婚礼（午前11時）3Fことぶき会館▽ことぶき会館株主総会（午後2時）5Fことぶき会館

【しゃくなげ会館】▽吉田・矢後家婚礼（午前11時30分）3F▽福島ナショナル住宅設備機器ナショナルCHC研究会結成会（正午）5F▽たばこ耕作組合15回通常代議員総会（午前10時）5F

【草野ホール】▽丸ほん会議（午前7時）小ホール

【いわき産業会館】▽平保健所食品衛生責任者養成講習会（午後一時）大ホール▽APO福島協会いわき支部販売会議（午後6時）大ホール

あすの特売

◇イトーヨーカドー▼一階＝キューピードレッシング一本八八円、キッコーマンめんつゆ一一八円、ナビスコリッツ一コ六九円、かっぱえびせん一袋四九円

◇小名浜名店街▼中二階＝夏の大呉服市

◇小名浜ショッピングセンター＝いづみ創業40周年記念謝恩3割引き売りつくし市実施中（28日まで）、輸入牛肉、肉の鯨岡大特売（30日まで）

あさっての停電

▼磐城地区＝（9時～12時）小名浜岡小名前原

天気予報

玉半提供 ☎五〇三二

（小名浜測候所調べ）

【今夜】南よりの風、薄曇り、のち曇る。

【あす】南または東よりの風、曇り、おそくなって雨になるかもしれない。

【あさって】南のち北よりの風、曇り時々雨、おそくには晴れ間が出る。

【海上】今夜、多少波。あす、波がしだいにやや高くなる。あさっても、波やや高い。

（異常乾燥注意報発令中）

あすの暦

5月27日（日）

旧暦	4月25日		波
六日	曜	仏	21
日	出入	4・47	47
月	出入	18・38	38
月	出入	0・11	11
満潮		13・32	32
		11・55	55
干潮		C23・45	45
		5・18	18
		C17・	

ハウス改造のお知らせ

5月28日から6月16日までハウス改造工事を行ないますが　たいへんご迷惑をおかけいたしますが　よろしくご協力をお願い申し上げます

平カントリークラブ
いわき市内郷高坂町　電㊱三二八八

あさりは塩水
しじみは真水

あさりやはまぐりの砂をはかせる場合は約三〇％の塩水に　しじみは真水で流れてる状態がいい

越　フジコシ

あさり　（一パック）七〇円前後
しじみ　（一パック）五八円前後
はまぐり　（一パック・小）一四八円前後
はまぐり　（一〇〇㌘・大）四五円前後
（平店本館一階）

焼きそばの
焼く音にシ
ビレルワと
ファン言い

花そば
日曜定休
たいら・新田町
でんわ㉓三〇八四

なめこそば・納豆そば・かにそば
宴会場の　酒喜庵
いわき市平・銀座通り　電㊱四四三一～三

世代交代
同棲時代

ボルノ論争、フリーセックス是否が云々されていたと思ったら今度は同棲時代ですって。幼妻大流行。時代が変わったのでしょうね。

■懐古没入美味求真！【麦飯昼膳】三〇〇円

炉ばた焼
花乃木
いわき市平駅前中央通り（蓬田ビル2階・電話23－七一八九

優雅さと格調を贈る…
以和貴名羮

新発売
1本　500円
2本入　1000円
3本入　1500円

シェリブランの
松月堂
本店／いわき市平・建売㊱23－一三五一代
小名浜分店／本町
イトーヨーカドー／うすい売店

故母櫛田テルの葬儀の際はご多忙中のところ遠路わざわざご会葬下されご丁重なご香料を賜わりご厚情誠にありがとうございました

さっそくお伺いのうえお礼を申し上げるのが本意ですが略儀ながら紙上でお礼を申し上げます

昭和四十八年五月二十六日

いわき市植田町金畑二四（クシダ屋）

喪主　櫛田幸雄
親類代表　渡辺利誠
同　櫛田清雄
友人代表　渡辺

母加藤幸はかねて病気療養中のところ五月二十六日午前九時五分死去いたしました　ここに生前のご厚誼を深謝し謹んでご通知申し上げます

追って葬儀は五月二十八日午後一時自宅を出棺いたします

昭和四十八年五月二十六日

いわき市平上荒川字長尾一二〇の二六

喪主　加藤毅
男　桑原末治
男　加藤直樹
親類代表
男　加藤倭
友人代表　佐藤悦郎
丸山重夫　大森昌之助

読者の声

きょうのことば

どんな立派な裁判官でも　家庭の問題では判決を下すことはできない

（中国の諺）

悪口いうよりほめるは難事

平　奥田　貢

どうもこう世の中がコミ入って、しかも物価はどんどんあがるし、何がどうなってるのかチンプンカンプンで、ウップンの持っていき場もない。もともとユトリのある生まれつきでもないし、自転車生活で何とか食っている状態だから、小学校の運動会にいまだに祝儀袋が山とつまれる話だの、学校の先生がマイカーで家庭訪問をしたさいの車内をのぞいたことがあるか、なんて聞いた時の心境は、申し上げるのも恥ずかしい。子供の前で「いまの先生は結局教育労働者なのさ。オレたちサラリーマンもいいとこに毛がはえたぐらいのもの。大したことはねえ。しかられたぐらいでメソメソするな」と子供の前で口走っている始末。

三本杉県教育長がいわき市の教育広聴会でいわれた通り「教育は信頼感が必要であり、子供の前で先生の悪口をいわないでほしい」ということばには心底恐れ入りました。

福島県の教育界がまことに信頼感にあふれ、県教育委員会も県教員組合も信頼感でしっくりと教育道を前進されている状況を、ことばをえらんで子供の前でほめたいと決心したわけ。しかし考えてみなくとも自分が相当な学識経験がない、ということは実にムズかしいものです。

（会社員・44歳）

ゴミの収集は相互の協力で

平　松本　良一

団地やマチの指定された場所に、ゴミが各家庭から運ばれ、回収車がきてそれを積んで持ち去るが、運んでくる家庭の協力と回収車職員の呼吸が合わないと、マチを美化するどころか、逆に散乱してきたなくしてしまう。

家庭でゴミを出す場合は原則的にポリ容器に入れるか、それ以外のゴミはヒモでしばる、袋づめにして梱包するなど、運びやすいようにするのが立て前だが、最近これが実行されていない。これがため風吹けばゴミが飛び散り、残飯類などはノラ犬が食い散らして、残がいをさらけだしている。

こうした現状から、回収能力が下がるので、職員らのゴミの扱いが粗雑になり勝ち。ポリ容器をポンと投げたり、散乱したゴミを集める暇も惜しんで発車する。投げられたポリ容器にはヒビがはいり、ところがって歩行をはばむ結果となる。いつも谷間に落としこまれるのはゴミである。

ちょっとした家庭の心がけと回収職員の思いやりがないと、マチはかえってきたなくなる。相互の協力をお願いしたい。

（会社員・45歳）

読者の声投稿規定▽住所・氏名・年齢・職業明記▽字数六百字以内▽原稿は返しません

繰り返す初歩的ミス

踏切事故防止運動　死亡3など事故10件

五月一日から始められた鉄道踏切事故防止運動が二十日間の運動期間を終えたが、平鉄道公安室ではこのほど期間中の事故発生件数をまとめた。

それによると、発生件数も十件と昨年より二件ふえて、とくに死亡事故三件もある暗い記録となった。公安室の話では「初歩的なミスをおかさなければ、事故に至らずに済んだはず」と市民に注意を促している。

踏切障害は運動初日に勿来駅構内無人踏切で、足の不自由な老人が特急列車にはねられ即死したのを始め三人が死亡し、衝突二件、未衝突一件の六件。置き石が三件、支障報知機のいたずらという悪質な事故も一件あり、合計十件と去年の八件を上回った。

同公安室では期間中、踏切を巡回。約四千枚のパンフレットを踏切付近でドライバーに配り、管内四十三の保育園・幼稚園にポスターを持って行って、線路では絶対遊ばないように、と注意した。その努力も良い結果を得られなかった。

このため同公安室では、運動期間終了後も、同じ方針で事故防止につとめていくが、なによりも『踏切では一時停止し、安全を確認すること』『線路沿いで遊んでいる子どもを見かけたら注意してほしい』と住民の協力を呼びかけている。

【踏切前で安全通過のチラシを配る平鉄道公安職員】

特用作物　コンニャクを増産

首都圏農業需要に対処

首都圏農業確立運動いわき地方本部（事務局県いわき農政事務所）は、特用作物のコンニャクの消費需要が年々多くなっていることから規模拡大を図り、生産増に結びつけることにした。

コンニャク栽培は田人地区と遠野の一部の農家で行なっているが、水稲、畜産との複合経営の中で基幹作物として栽培しているものの、山間地域でしかも零細規模のため、生産は横ばいの状況にある。このため土地基盤の整備、機械の導入で生産団地化を目さすことにした。

コンニャクは福島県の特用作物で県内では石川地方の農家で盛んに栽培しているが、いわき市内でも田人地区と遠野の一部地区丘陵の畑などを利用して栽培している。作付け面積は約百三十七㌶あるが、近年食生活の中で日本的味覚コンニャクが改めて見直されてきた。このため消費需要は伸びる一方で生産が間に合わないほど。しかもコンニャクは出荷するまで三年数がかかり、植え付けしてから三年目にならないと商品として市場に出せない。

同地方本部はこの現状に土地基盤の整備と規模拡大を図り、五十年までには現在の作付け面積をさらに八㌶ふやして百四十五㌶にするほか、生産量も一〇・五％増の二千六百十トンにする計画でいる。

さらに流通対策と販売の安定化を促進するため、流通施設の整備、系統化した共同出荷を進める。また規格の統一と品質向上を目さして栽培技術の普及に乗り出すことにしている。

商店街

フジコシで記念売り出し　フジコシでは、衣料品開設8周年を記念して27日まで大売り出し。

サマー超特価　マルト小名浜店では27日までサマー超特価セール中。

ヤマハ試乗会　27日午前10時から午後3時まで、磐城市民会館前広場でヤマハピイック試乗会。

あすの運勢

小川　石洲

五月二十七日（日・仏滅）

【1月生】甘い誘いに乗って軽率に動くな、計画に従って動け

【2月生】順調でも調子に乗りすぎるな、甘くみればつまずく

【3月生】難関突破のチャンスがある、周囲の協力を得て有利

【4月生】慎重の上にも慎重にせよ、軽率に動けば悔いのこす

【5月生】過去にこだわれば気力がにぶる、心機一転し結果吉

【6月生】あれこれ思案すれば不利、自信持って当たり結果吉

【7月生】知らぬ土地で道に迷うような日、冷静に行動しよう

【8月生】チャンスは意外と近いいま一歩の努力で実を結ぶ

【9月生】あれこれと心が動きやすい、注意欠けば失敗を招く

【10月生】周囲の情勢がはっきりつかめぬ、今は控えめが安全

【11月生】運に変化が多いとき、甘い話に飛びつけばマイナス

【12月生】願ってかなわぬことが多い、あせらず転機を待とう

◇　◇

五月二十八日（月・大安）

【1月生】多少の障害あってもくじけるな、勇気ではねのけよ

【2月生】情勢は心配するほど悪くない、最後まで努力し好転

【3月生】周囲の協力を得て何かとスムーズ、独走すれば自滅

【4月生】夢を追っていたずらに先走るな、現状に従って動け

【5月生】交渉事は予定よりおくれやすい、早めに進めて有利

【6月生】骨は折れるが徐々に好転する、くじけず努力続けよ

【7月生】いたずらにあせれば自滅する、足もとを固めて動け

【8月生】チャンスは向うからやってくる、準備して待機せよ

【9月生】相手の考えは複雑のようだ、誠意を持って当たろう

【10月生】身辺はさわやかで気分明るい、積極的に出て結果吉

【11月生】かなり苦労はあるがくじけるな、辛抱して好転する

【12月生】どうにもならぬ状態を招きやすい、慎重に行動せよ

100貨店

若松光一郎先生の個展が草野ホールで27日まで開かれている。菱沼儀先生と途中で一緒になり会場をのぞいたが、総数八十点におよぶ豪華版であった。むかし菱沼先生に絵を習ったことがある。先生は「なんといっても、空がむずかしい」といわれたことが、不思議と頭のスミにのこっている◆空というのは四季によってちがう。朝と晩でさえもちがう。ながめる空にはたいした変化もないのだが、それを色彩の世界に再現するとなると、まるでホンモノとちがってしまう。絵画とはまことにむずかしいものである。若松先生の作品は、いまではコラージュ専門とのみこんでいたが、会場には日本画に近い風景やしっかりした人物画などの小作品がたくさんならべられていた◆色紙に書いたものでは六万円。近ごろ、ちょっとした個展でも、すぐ売れてしまうという声をきく。菱沼先生の話では「どんどん住宅ができてくると、やはり部屋にアクセサリーが必要となるからだろう」という。といって高価なものには手が出ない◆若松先生は、こんどの個展に新作を出品した。シリーズもの「麗」「能」のテーマで20号～25号大のもの。バックが麻地という変わったものを使用しているが、なんのことはない。キャンバスを裏返しにしただけである。創造性とはこういうものかもしれない。コラージュの材料にしても、先輩が使った大福帳を利用したりしている◆作品はやはり額縁が重要なウエートを占める。中には裸の作品もあったが、額縁の資金は大変である。十月下旬には〝和光〟裏のギャラリー岡部で個展を開くが、そのまえ七月下旬には、一カ月間の予定でヨーロッパ美術の旅に出発するという。一行四十人だそうだが、世界の空もながめられるチャンスでもあろうか。

（龍人）

●プラスチック看板●屋外広告看板●美術工芸看板一般
クラフト　はなわ　よいいろ　☎74—4116
工場／いわき市平字童子町3の1　代表　塙　栄二

高級紳士服　金福　平・四町目☎23—5678

NOW NOW
春から夏にかけての流行はナウ・ナウです
あなたもプロスィング仕上げで
ナウな女の子になってみませんか？
ビューティーサロン　水野美容院
平駅前　電74—2678

あざやかなサウンド
クラリオン・テープ・ステレオ

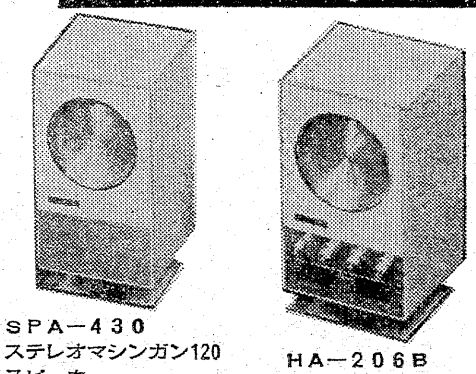

SPA—430
ステレオマシンガン120
スピーカー
¥3,000

HA—206B
ステレオマシンガン
120—120本体
¥20,000

参加する楽しみ　飾る楽しみ　そして　音を目で見る楽しさと　だれにでも手軽にプレイできる親しさ　NOWな音楽装置の魅力にあふれ　音楽がみなぎるテープ・ステレオ　選ぶのは　そこにいるアナタ

■売れています　しずかなしずかなブームです
■お求めはもよりの電機店でどうぞ!!
KAKUTA　角田無線電機株式会社いわき営業所
いわき市平字尼子町2の10　TEL・23—1031代

仏壇・仏具　橋本屋　平・新川町1　五町目バス停わき　電74—3948

カバンはフクヤマ　平・2電☎二三一七

Hawaiian Center　提供・鈴屋
常磐ハワイアンセンター
■ショーのご案内■
歌と踊りで楽しさいっぱい
▽5月27日（日）・目んない千鳥　大川　栄策
▽6月3日（日）・出船　内山田　洋とクールファイブ
▽6月10日（日）・湯河原恋おんな　笹　みどり

壁材料　建築金具　土建諸機械
株式会社　小宅商店
いわき市平字大町　電☎〇二三六～八

住宅建築のご相談は
住宅コンサルタント　建築　設計　施工　鈴広建設
いわき市平字六人町二一　電☎三九三四

いわきのかぎりある生きものたち

⑭

古内栄一

せせらぎでコロコロ
トノサマガエルと同系

▼…カジカガエル

カジカ鳴かせた鉄の置き物

かつて、阿武隈山地の西側の小さな町に住んでいたことがあった。下宿の日本式中庭の石の上に、唐丸かごのような異様な鉄の置き物を発見した。下宿の老人が答えていわく、「今はもう使わないが、苗代の頃になると、父親が川からカジカをとってきて、この中で鳴かせていました。」黒い鉄の皿の真ん中に、カジカガエルが乗るのにちょうどよい突起がつくってあって、それをすっぽりかぶせる重い鉄格子のふたがついている。庭に流れをつくってやるとよく鳴いた。多い時には五、六匹もあったという。当時、カメラを持つほどの身分でなかった私は、写真におさめることも出来ないまま、忘れてしまっていた。記憶をたよりに描いてみたのが、ここにかかげた図である。

【●印はカジカガエルの声を聞くことができるところ。いずれも渓流域で、水のにごっていない水域。この図は未完成で、今後の調べで、さらにふえるだろう】

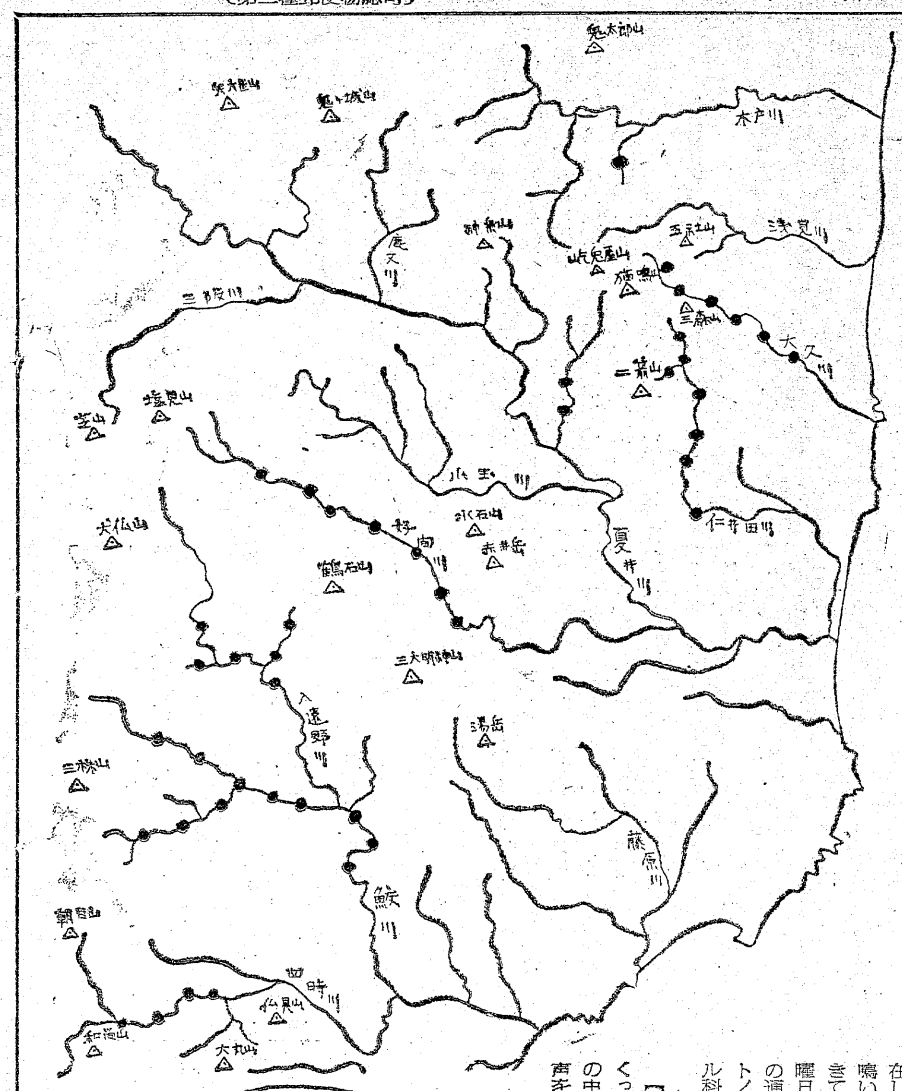

環境変化で年毎に減少

初夏、渓流を歩いていると、カジカガエルを見かける。プラナリアを探す手元や釣り糸をたれる足元で、数匹が「コロコロコロコロ」と鳴いていたが、最近ぼくっと個体数が少なくなった。

【石の上にはい上がったカジカガエル】

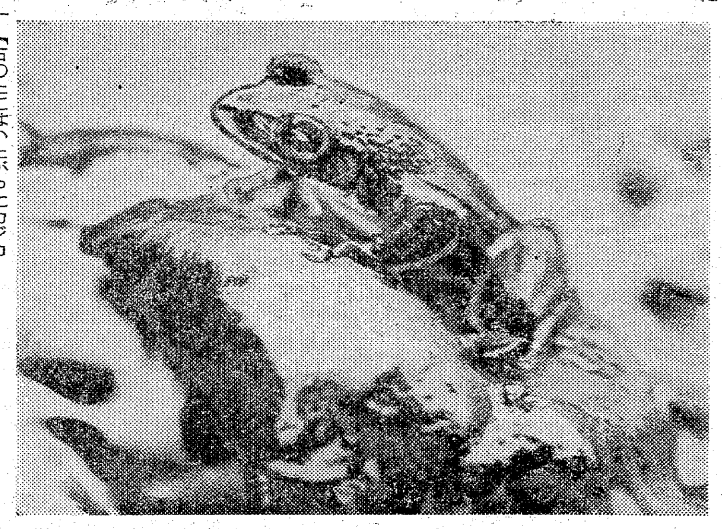

体は灰色で黒の班点が特徴

数年前、当時高校一年生であった吉元君と桐原君は、私の宿題に答えて、四倉町仁井田川のカジカガエルを調べて報告してくれた。それによると柳生橋から上流に点在して、二、三匹ずつまとまって鳴いていたという。あまりよくできていた報告だったので、次の日曜日に行ってみたら、まさしくその通りであった。カジカガエルはトノサマガエルと同じ（アカガエル科）に属し、体の色は灰色で、川の石の色によく似ている。黒い班点がある。

日本固有の動物、保護が必要

このカエルは日本固有のもので、台湾にはニホンカジカガエルがいる。いわきの分布をみると、いずれも渓流にすみ、トノサマガエルのように、水溜まりのようなところにはすまない。仁井田川も柳生橋の下流は渓流ではない。ヤマメなどの渓流魚のいるところと比べれば、大分下流域であるが、瀬と淵が連なるあたりに、生活の本拠をもつ動物である。この動物も、山の開発で水質汚濁が進めば、早晩いなくなるだろうが、阿武隈山地は危険地域のひとつだ。環境変化に適応しにくいこのカジカガエルも、保護していきたい蛙であれば、地形と植生を大規模に変えないこと以外に方法はない。

（好間町北好間字沢小谷二六・磐女教諭）

愛される美声

カジカガエルは鳴き声が美しいので、著名なカエル。雌雄で大きさが違い、雌は体長七五㍉に達するが、雄は小さく、四五㍉ぐらい。指間には水かきがあり、指の先端には大きな付着盤がある。五～六月ごろ、各川や湖畔の水のよどんだところにある石の下などに産卵し、初夏から初秋にかけて、夜間清い声で鳴く。日本では昔から飼育して、鳴き声を愛したものである。水盤に小石を入れ、目の細かい金網をかぶせ、えさにはハエその他の小昆虫を与える。

【庭にしぶきのかかる流れをつくって、そのかたわらに置き、その中にカジカガエルを飼って、美声を楽しんだという鉄製カゴ】

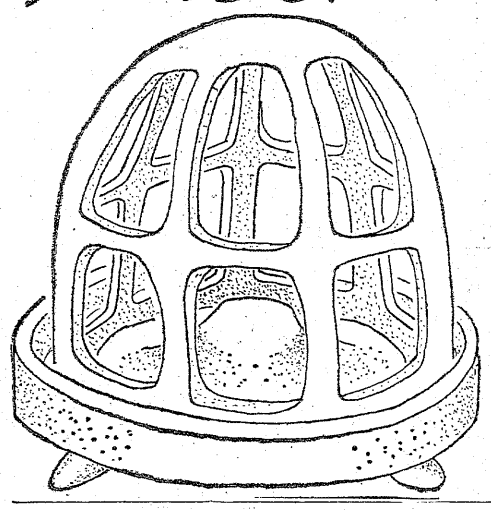

ご家族おそろいでお出かけ下さい!!

●明27日　AM10:00～PM5:00

●イトーヨーカドー隣　旧松竹ボーリング場にて

チャリティーボウリング開催

参加方法

○お一人様3ゲームまでお楽しみ出来ます
○お持ち合わせの一円硬貨百枚お持ち下さいませ　お持ちの方を優先させていただきます
当日混雑が予想されますのでお早目にお出かけ下さい

主催　イトーヨーカドー
協賛　いわき市社会福祉協議会
　　真砂不動産

平店
TEL0246(23)3636
イトーヨーカドー
ヨークショッピングスクエア

当日の収益は社会福祉協議会を通じ不自由な身障者の方へ寄与されます

NHKテレビ
☆印は白黒

6・00 こどもニュース
05 歌はともだち
45 ネットワークNHK
7・00 ニュース
20 海外の話題
30 プロ野球「大洋」対「巨人」＝中止の時＝7：00連想ゲーム8：00ワンマンショー▽橋幸夫リクエストパレード8：30真打ち登場9：00趣味とあなたと
9・30 ニュース
45 ニュース解説
10・00 劇映画「サイコ」アンソニー・パーキンス ジャネット・リー ベラ・マイルズ ほか

NHK教育
☆印は白黒

6・00☆テレビスポーツ教室「卓球」
7・00 技能講座「電気回路」
30☆中国語講座
8・00 教養特集 歴史と風土「鯛の来た海」～備讃瀬戸～村上豊 井上裕雄 角田直一 宮本常一
9・00☆通信高校講座 英語1
30☆通信高校講座 英語2
10・00☆通信高校講座 英語3
30☆通信高校講座
11・00☆たのしいフランス語

福島テレビ
☆印は白黒

6・00 山ねずみロッキーチャック
30 ニュース
7・00 マジンガーZ
30 「お笑い頭の体操」佐良直美 和田アキ子
8・00 8時だヨ！全員集合「海底の魔神々！」水前寺清子 いしだあゆみ 天地真理 にしきのあきら
9・00 木曽街道いそぎ旅「下仁田宿に消えた男」山口崇 露口茂 町田祥子 北原義郎 近藤宏
10・00 必殺仕置人「蝮に書かれた恨み文字」中尾彬
11・05 キッスは殺しのサイン

福島中央テレビ
☆印は白黒

6・00 ニュース
10 ワン・ツー・チータ！日吉ミミ 西城秀樹
7・00 おんぶおばけ
30 シャボン玉サタデー 布施明 青江三奈
8・00 全日本プロレス中継
9・00 夫婦日記「タコ焼き夫婦」橋幸夫 丘みつ子
30 「さらば、五月の光よ」浅丘ルリ子 池部良
10・30 子連れ狼「堺筒」小池朝雄 サリー・メイ
11・45 土曜イレブン

今夜の番組

NHK第1 1340KC

6・05 謡曲・狂言 謡曲「黒塚」～宝生流～近藤礼 松本忠宏 高橋勇ほか
7・00 ニュース
15 ニュース解説
25 ニュース特集
8・05 人生読本「患者の心」
15 趣味の手帳「三千牧目の富士山」
30 健康百話「ストレスをかわす」
9・05 文芸劇場「コレクション」 田中明夫 岸田今日子 西本裕行 橋爪功
10・20 若いこだま「ウエスト・コースト」
11・23 夢のハーモニー

NHK第2 1540KC

6・00 定時制高校「遅刻するのはあたりまえ？」
45 英語会話
7・00 ラジオ農業学校「機械の利用組織」(6)
30 イングリッシュアワー
8・00 通信高校講座 数学1
20 通信高校講座 数学1
40 通信高校講座 地理B
9・00 通信高校講座 数学1
20 通信高校講座 古典乙1(漢文)
40 通信高校講座 倫・社
10・20 通信高校講座 現国2
40 通信高校講座 現国2
11・00 大学講座・英語

ラジオ福島 1060KC

6・00 ニュースハイライト
20 こちら情報センター
45 プロ野球土曜ナイター「大洋対巨人」①「広島対阪神」②「阪急対太平洋」＝中止の時＝6：45ナイタージョッキー7：00ウエストコーストサウンド特集8：00ロック特集9：00ジュディ・ガーランド特集
9・30 てっちゃん歌謡ジョッキー
10・00 この人を見よ
30 MUハイフォニック アラゴンのキャサリン
11・20 ポピュラーパレード

FM放送
☆印はステレオ

6・00 日本の民謡 弥三郎節 どんぱん節 南部牛追唄 北海よされ ほか
7・15☆軽音楽ホール ぼくらの船出 夏がきたら
8・05☆NHKシンフォニーホール コンソート・オブ・オーケストラ・柴田南雄 ほか
9・00☆ステレオコンサート～美しく青きドナウ～序曲「水晶と金」 愛は音楽 イエディの瞳
10・20 芸術展望「音楽時評」
11・05 音楽夜話

NHKテレビ
☆印は白黒

6・00 ステージ101
40 ふるさとのアルバム「SL解体」
7・00 ニュース
20 お笑いオンステージ 中村メイコ 青江三奈
8・00 国盗り物語「遥かなる野望」竹脇無我 中野良子 太地喜和子ほか
45 「世界の音楽」ジャック・ルーシェ・トリオ
9・30 ニュース
45 ニュース解説
10・00 芸術劇場 歌劇「カルメン」砂原美智子 ペドロ・ラヴィルヘン

NHK教育
☆印は白黒

6・00☆若い広場「ムサ君の中の日本」
7・00 セサミストリート
8・00☆教養特集「放送と成人教育」～くらしに生かす放送利用全国研究集会から～岡本太郎 松原治郎 五代利矢子
9・00☆通信高校講座 数学1
30☆通信高校講座 数学1
10・00☆通信高校講座 数学1
30☆通信高校講座 数学1
11・00☆コンピューター講座

福島テレビ
☆印は白黒

5・30 「まんまる四角」京マチ子 沢田雅美 ほか
6・00 ニュース
7・00 へんしん！ポコポコ玉 新諸国物語「来たぞ！黄金の使者」藤岡重慶
8・00 日曜ナイター「大洋対巨人」＝中止の時＝8・00洋画「ながれ者」クラーク・ゲーブル エリノア・パーカー
9・30 日曜劇場「雨ニモマケズ」緒形拳 キャッシー 河原崎建三 桑山正一 木村夏江 ほか
10・30 スパイ大作戦「細菌兵器TOD－5」
11・30 生きがい

福島中央テレビ
☆印は白黒

6・00 笑点
40 スターの横顔「全員集合・ニューキラーズ」
7・00 ドラえもん
30 スターものまね大合戦 アグネス・チャン
8・00 遠山の金さん捕物帳「面をかぶった男」中村梅之助 目黒祐樹 川口晶 玉川伊佐男 宮口二郎 山村弘三
9・00☆日曜洋画劇場「西部戦線異状なし」ルー・エアーズ ベン・アレキサンダー ウオルター・R・ロジャース
11・00 ベストゴルフ
40 スポーツニュース

日曜夜の番組

NHK第1 1340KC

6・05 ラジオリサイタル ソナタ風幻想曲「ダンテを読んで」・リスト
7・00 ニュース
15 日曜ダイジェスト
40 スポーツアワー
8・00 お笑いラジオ寄席 中田カウス・ボタン 田渕岩夫 桂春蝶 人生幸朗・生恵幸子
9・05 民謡をたずねて おてもやん 木曽節 ほか
30 日曜名作座「真珠夫人」(6)
10・20 新聞をよんで
35 国会討論会
11・35 夢のハーモニー

NHK第2 1540KC

6・00 通信高校講座 地理B
20 通信高校講座 現国3
40 通信高校講座 現国3
7・00 精神薄弱児のために▽この子らに必要なもの
30 イングリッシュアワー
8・00 通信高校講座 音楽1
20 通信高校講座 保健
40 通信高校講座 数学II
9・00 イングリッシュアワー
20 通信高校講座 古典乙1(漢文)
40 通信高校講座 古典乙
10・20 通信高校講座 英語A
40 通信高校講座 英語A
11・00 イングリッシュアワー

ラジオ福島 1060KC

6・00 想い出の歌集
20 こちら情報センター
45 プロ野球日曜ナイター「大洋対巨人」①「広島対阪神」②「近鉄対南海」＝中止の時＝6：45ナイタージョッキー7：00ヒット曲集8：00小柳ルミ子特集9：00日本レコード大賞グランプリ特集
9・30 歌謡ジョッキー
40 明日をつくる中小企業
10・00 レコードアワー
30 MUハイフォニック 恋の終列車 恋は水色
11・45 ふるさとのうた

FM放送
☆印はステレオ

6・00 リクエストコーナー
7・15☆軽音楽の手帳 アン・ブーリン マネー タイム ほか
8・00☆音楽のおくりもの～萩原朔太郎と音楽～笛の音のする里に行こうよ 朔太郎の詩による四つの歌曲 旅上 ほか
9・00☆ステレオコンサート<ラテンタイム> ひえつき節 北上夜曲 花キエン・セラ タブー
10・20☆現代の音楽<尺八新曲集>
11・05 名曲のたのしみ

◆子連れ狼「堺筒」

道具屋に興味持つ大五郎

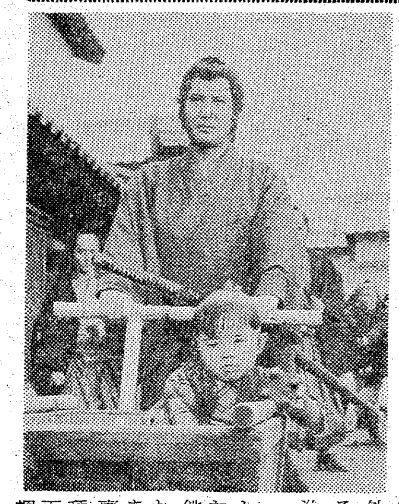

土・福島中央・夜10・30

泉州・堺の町近く拝一刀(萬屋錦之介)は大阪先手鉄砲頭、井上外記(近藤宏)に刺客を依頼される。討ちとる相手は堺の鉄砲鍛冶、七郎兵衛(小池朝雄)であった。一刀は鉄砲頭たるものが、一鉄砲鍛冶の刺客を依頼するところから、実は外記が裏柳生の一味であり、七郎兵衛がねらわれている事などを悟る…。

拝一刀(萬屋錦之介)は大五郎(面川和孝)まのせた箱車を黙々と押していった

みもの

グランド劇場
土・福島中央・夜9・30

さらば、五月の光よ

山本和子(浅丘ルリ子)は二十八歳、スーパーマーケットのレジ係である。身よりがなく、アパートにわびしい一人暮らしだが、恋人・佐伯三郎(原田大二郎)の愛に支えられて、満ちたりた生活を送っている。しかし、和子は三郎より三つ年上ということにこだわり、結婚をいまだに決めかねていた。

木曽街道いそぎ旅
土・福島・夜9・00

下仁田宿に消えた男

日光街道玉村宿の松五郎(北原義郎)は、縄張り争いのいざこざから先代親分を斬って逃亡中の鬼石の万吉(近藤宏)の首に、五十両の賞金を懸けた。その五十両に飛びついたのは成りゆきの辰(山口崇)。例によって裏街道の銀次(露口茂)、追分のお千加(町田祥子)を誘い、三人で玉村一家にワラジを脱ぐ。一家には、万吉の弟の素っ飛びの久六(高津住男)が監禁されていた。辰はひそかに久六を逃がし、激怒する松五郎に、万吉の潜伏場所を突き止める作戦だとしたり顔で説明する。

ミュージカルへの招待
土・第一・夜9・00

美しく青きドナウ

アメリカ映画「美しく青きドナウ」の音楽にもとづいて、本田ひろ子が構成したヨハン・シュトラウスの伝記物語。シュトラウスの数々の名曲が、ロバート・クレイグライト、ジョージ・フォレストの編曲で演奏される。

けんらん豪華な十九世紀のウィーンの舞踏会。ケネス・マッケラーが歌う「水晶と金」が流れ、ついで、「美しく青きドナウ」などのシュトラウスの名曲が、メドレーで演奏される中で幕があく！

ききもの

日曜劇場
日・福島・夜9・30

雨ニモマケズ

社会や政治のひずみが重苦しく象徴的に現われている北海道のへき地。そのへき地の教育に情熱をかたむけている青年教師と、その生き方に共鳴した青い目の妻。ふたりがさまざまな矛盾と問題にぶつかりながら〝生き甲斐〟を求めてゆく姿を、農家の生活、子どもたちとのからみあいのなかで、コミカルにペースを混じえながら描いてゆく。

原始がそのままに生きているアラスカの大地！犬は狼にかえり人もまた遠い祖先の呼び声を聞いた！
野性の叫び
〈カラー作品〉
チャールトン・ヘストン●名犬バッグ ●監督ケン・アナキン
前売り券発売中
大人500円(当日)590円
学生400円(当日)490円
<前売り場所>金沢屋・エンドー帽子店・天地堂・市川パン(平大通り)・マルトモ書店・平読書クラブ・鹿女前木沢商店・ひかり座
同時上映 カラー作品
美しき田園に花ひらく
さわやかな感動と詩情
あふれる愛の秀作！
小さな約束
アカデミー・フランセーズ映画賞他受賞・フレデリック少年主演
6月1日封切り・ひかり座

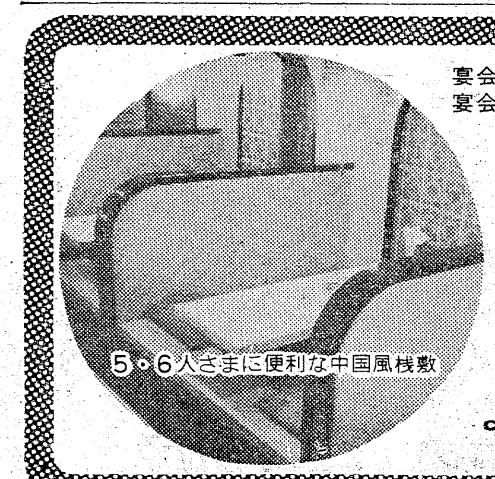

宴会・会食に35人様まで承っております
宴会室をご利用ください
5・6人さまに便利な中国風桟敷
中国料理
桃園
chinese restaurant
●平駅前不二屋ビル2F (74)3048

あなたの職場のユニホーム
会社・病院・商店・学校・諸官公署・事業所
作業服・事務服・白衣
いわき市平字大町11
電話 (74)3788 (74)8056
鈴屋
直属工場・有限会社いわき縫製・内郷高坂町 電(26)2510

ママの勉強室

小学一年生はボク

終

PTAは両親と教師との会合のことで、学校や学級の方針を理解したり、子供の教育について勉強したり、会員相互の親睦（しんぼく）をはかったりするための会です。PTAの会への入会は、子供が学校に入学すれば好むと好まないとにかかわらずおこなわれ、会員にされてしまいます。

家庭婦人

ためらわずに質問

会の盛り上げに努力を

PTA

ふつうは、入学式の終わったあと、子供たちが教室にはいります。そのあとPTA会長より、会の趣旨についての説明や入会への誘いを型どおりやって、了解していただくわけです。

会の性質上、同好会のようにすぐ意見がまとまるということはないので、自分たちがこの会を作っていくという考えで参加しましょう。そして、自分が会員の人々とじょうずな人間関係を作りあげていく技術を、会合のたびに身につけていく場と考えます。

学級父母会、すなわち学級PTAは、大体月一回の割り合いで会合が開かれます。担任からの学習指導、生活指導の方針、問題点、学級の実態などの説明があります。これらの中の幾項目かを話題として取り上げ、話をすすめていきます。進行の途中で何か疑問をもったときには、ためらわず質問することです。しかし、学級PTAでは、自分の子供のことについてのみ、問題にするところではありません。

一年生でよくとりあげられる話題は、お誕生会のことです。一回目より二回目、二回目より三回目と、あとになればなるほどお誕生会が派手になり、ごちそうからおみやげの心配、よばれた者はプレゼントの金額などについて、なやんでいることが多いです。

全員ではないのですが、おおぜいの人が経験するお誕生会の持ち方やプレゼントについては、経験談をだしながら、建設的な方向へと話をすすめてみたいものです。

その他、本を読みたがらない子供に対する指導、帰宅後の子供の動静について話し合ったりする場だと思います。

強い関心持ちたいもの

ところでこのような場合には、役員や委員が必要です。学級から五人ぐらいの委員を選出しなければならないでしょうし、学級PTAのまとめ役としての代表も必要です。今まで活発に発言していたおかあさんも、委員や代表の選出となると、ものしずかになります。

子供たちのクラスの集団や、ひとりひとりの子供の成長につながっていく会の世話をしていただくのですから、すすんで引き受けるようにしたいものです。

委員をうけたために、学校へよく行くようになりました。おかげで学校での子供のようすがよくわかり、子供の指導に役立ったという人、大ぜいの人の意見をまとめて、一方向へ導くことのむずかしさ、人の和のいかに大切であるかということを、思い知らされたという人もいます。

PTAに対しても強く関心をもち、自分たちの会を盛りあげるため、努力するようにしたいものです。

PTAは積極的に参加することに意義がある

東から来た男（245）

西村京太郎作

梶鮎太画

たて科高原（五）

蓼科高原は、標高二五三〇㍍の蓼科山を中心に広がる高原地帯である。この辺りには、スキー場や温泉場もあり、スケート場で有名な諏訪湖も、麓に美しい姿を見せている。

藤丸不動産の社員は、小諸や上田から入るようにと電話でいったが、地図で見ると、むしろ、諏訪市からの方が近かった。

結城は、まず、甲府に出て、そこから、甲州街道を諏訪市に向かった。

諏訪市の六・五㌔手前に、茅野市があり、ここから、蓼科有料道路が高原地帯に向かって伸びている。

冬は、スキーとスケート、夏は避暑客で賑うのだが、梅雨時の今は、まだ、観光客の姿もまばらだった。

結城が、車を蓼科有料道路に乗り入れたときも、雨が降っていた。雨に濡れた両側の緑が、眼に痛いほどだった。

まだ、午後の四時にはなっていない。ときどき、雨が、ふっ切れたように止み、さあッと強烈な初夏の陽が照りつける。そのたびに、山々の緑が、あざやかに色を変えた。

蓼科有料道路から、夢の平スカイラインに乗りつぐ形で、結城は、春日牧場の方向に、車を走らせた。

蓼科サンフラワー別荘地は、牧場の近くに広がっていた。

緑の林の中に、点々と、しゃれた造りの別荘が見えかくれしている。管理事務所に、案内地図が出ている。結城は、そこで、西芽子名儀の別荘の場所を確かめてから、砂利を敷きつめた道路を、車で進んで行った。

山村修一郎が、西芽子のために買った別荘は、赤い屋根に、白い壁といった可愛らしい二階建だった。結城の知っている山村は、武骨な男だった。そんな男が、愛する女のためには、こんな可愛らしい別荘を買うようになるのだろう。山村は、まず、九州に彼女と身をひそめ、平静になったら、ここへ住もうと考えていたのだろうか。

結城は、車をおりると、持って来た鍵を、ドアの鍵穴に差し込んだ。カチッと、小さな音を立てて、ドアが開いた。

結城は、靴を脱いで、部屋に上がってみた。

部屋の調度品も全て入っていた。居間には、ピアノも置いてあった。二年前に買ったとすれば、二人は、ここで過ごしたこともあったのだろう。ここで、二人の愛を確かめ合ったのかも知れない。そんな風に考えると、ますます、山村修一郎の死が惜しまれ、彼を殺した犯人に対して、怒りがかり立てられるのを感じた。

結城は、カーテンを開け、部屋に明りを入れてから、肝心の設計図を探しはじめた。

机の引出し、押入れ、書棚と、一つ一つ調べていったが、設計図は、なかなか見つからなかった。

ここにもないのだろうか。

第1回坂本 剛日本画個展

ごあいさつ

水墨画だけを日本画と考える方がまだ多いようですが日本画には、このような岩絵具を多彩に駆使するものもあります。このたびの個展には医師会および美術界の諸先生はじめ、どなたにも招待状を差し上げておりません。

ご清観下さいますよう謹んでご案内申し上げます。

新興美術院会員　坂本　剛（帰土庵）

◎トキ　6月2日～6月11日まで（午前9時45分～午後6時）

◎トコロ　大黒屋デパート　5F

▲ F10号「裸婦月光」

画歴

県展奨励賞	2回
新興美術院展奨励賞	1回
〃　佳作賞	1回
勤労者美術展大臣賞	1回
〃　特賞	1回

（住所＝平・手搦　電㉔6056）

▼ サムホール『ザクロ』

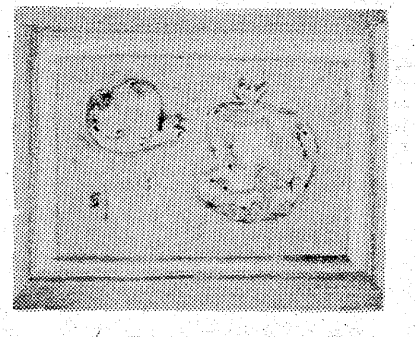

後援／大黒屋デパート　いわき民報社

手ごろなビフテキがついに実現！

・牛ヒレ鉄板焼き200㌘（サラダ添え）¥1,000

・牛ヒレ鉄板焼き120㌘（サラダ添え）¥600

連日大変な人気です　あなたもどうぞ

レストラン パル

平・三田小路　☎23-3388

広告　マッチ　うちわ

武田カレンダー

平・堂ノ前バス停前（国道沿い）電㉔3390

40年の伝統を誇る

花嫁の専門店

衣裳の相談も承っております

美容　さかもと

二階　美容室　平・中町（大黒屋前）

一階　カバーマークサロン　電㉔4938

専用駐車場完備

※診療時間　午前9時～午後6時

医療法人　松尾病院

平・大町9　☎74－4421～2

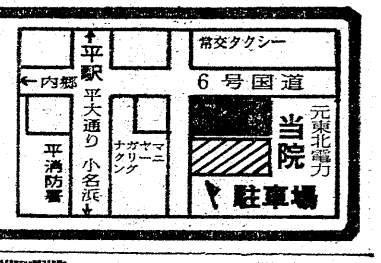

おいしい　かまぼこ

（無漂白）

源氏

株式会社㊀志賀四郎商店

いわき市平薄磯字中街11　☎(39)3500代

栗杭木・枕木・土止板

常磐坑木株式会社

いわき市内郷御厨町　電㉔二五八一・一〇六二

【入院随意】

遊佐内科胃腸科医院

いわき市小名浜字丹波沼三八　電（昼）㊹五六五五（ピンク）（夜）㊹四六八八（自宅）

信用第一に手堅い商法

社長さん

マルミヤ(合名)社長
佐藤　仁氏

〝男の財産は友である　丸焼けから再建できたのも友の情け〟と色紙を前に話す佐藤社長

「ワタシ、ここにムコ入り」

仁(ひとし)さんの開口一番、誠にざっくばらんである。「それで、優等生のムコになりたい1とう思って、けんめいに努力していますが…」と大マジメ。

「ええ、優等生ですよ。ホント」と義母のタマ子さん。力をこめてタイコ判を押し、「ウチは、二代つづいてムコ養子ー不思議なエンですが、ワタシの目に狂いはありませんでした」と、やさしいまなざしを仁さんに送り、ニッコリ。ほほえましい親と子の話に事務室は、底抜けに明るい。

タマ子さんの細腕繁盛記は、昭和五年、炭鉱のマチ内郷の町田で食品・呉服・家具の店〝マルミヤ商会〟を開いたのに始まる。十三年、ヤマが金坂に移ると、店もいっしょに移り、大きなヤマの経済力をバックに繁盛してきたという。

「ワタシ、四十二歳のとき、主人を亡くし、娘と二人暮らし、そのうち、娘も年ごろ、女世帯の心細さもあって、娘のムコ捜しに奔走しましたが、娘の気に入りの人との出会いがありませんでした」

「たまたま、取り引き先である、この人のおとうさんーとても堅い人ですーに、ムコ捜しについてお話したところ、〝男の子三人いる。二番目ならば〟というお話に、この人のムスコさんなら、きっと、すばらしいーとホレ込んで、三日後、お見合いさせたところ、娘も気に入り、まして」と仁さんムコ入り始末記を細々と語す。そして「娘と仲よくやってくれたら、それでいい。店は、ワタシがーと思っていましたが、この人、堅いから信用があります・勇気と度胸がありますから決断が早い。これが商いで一番大切なことで、ホントによくやってくれます」とベタボメ。

「実家が仏具神具の製造、卸し。ワタシ、手伝っていたので家具の店なら動まると思いまして…」ムコ入りした。自信という大きな財産を持って。

だが、数年経たずして炭鉱のマチに不況のアラシ。ヤマは、つぎつぎに閉山、そのつど、炭住街の灯が消えていった。

「それでも〝娘の婚礼だからー〟と隣の湯本に移った人、県外に出た人からも婚礼道具の注文がきて、義母の信用の大きさを知りました。だが、炭住街依存では、店の灯も消えるーとう思い、国道筋進出を決断。綾町に新店を開きました」

「しかし、売り上げは、さっぱり。五年間は、ホントに苦しかった。が、辛抱してきたオカゲで、やっと格好がつき、ホッとした矢先、昨年の火事です。もらい火で丸焼けです。でも友だちが、いち早く駆けつけて、あっという間に跡片づけをしてくれ、再建を早めてくれました。不幸の中で、友の情けを身にしみて感じました。この色紙ーと壁の色紙をさしながら「そのときのワタシの実感です。男の財産は友ー」

「経営は、義母とワタシたち夫婦の三人がスクラム組んでやっていますが、従業員との相互信頼が大切です。炭鉱のマチからベッドタウンに変わり、ベッドタウン進出が課題ですが、信用第一に手堅くーとにかく健康で働けることが、何よりしあわせです」仁さんの堅い表情から、はじめて微笑が浮かんだ。

互いにほめる仲の良さ
〝細腕繁盛〟支えた度胸

メモ帳

昭和四年、いわき市平字新川町生まれ、43歳。旧姓は真根井。十九年十月、平商三年から陸軍少年飛行学校に入学し、熊谷操縦戦隊に入隊した。が、終戦で復員し、平商に復学した。卒業後、家業の仏具製造、卸し販売を手伝うかたわら、消防団に入団。二十五年、警察予備隊に入隊、二年満期で除隊、再び、家業についた。三十二年五月、家具店の佐藤家にムコ入り。

現在、マルミヤ(合名)社長、内郷の金坂と綾の二店を経営している。

家庭は、トシ子夫人との間に二男があり、義母タマ子さんと五人暮らし。

趣味は、読書と旅行。

SATURDAY 談話室

【季節の花】　紫・白・絞りの大きな美しい花を咲かせ始めました　市内で有名な錦町・御宝田の熊野神社境内のものは遅く　6月中旬ごろから咲き始める　日本・シベリア・中国が原産地

花　あやめ

(アヤメ科)

折られたる　あやめを原の　しぼりかな　子規

花ことばは憤慨・繁殖は主として株分けによる　〝かいせん〟の民間薬として用いられている

優等生のおムコさん

祝　第6回日本棋院支部対抗戦県大会

◆とき　昭和48年5月27日
◆ところ　平・紺屋町　日本棋院いわき支部
(順不同)

日本棋院いわき支部長
渡辺金一郎
いわき市四倉町上仁井田　電(32)二九〇四

日本棋院いわき支部代表幹事
志賀昭美
いわき市平字四野町一七　電(74)四六六九

金成医院院長
金成桂一
本院　いわき市平字鎌田町　電(74)二八二六
好間分院　好間町上好間字南町田一　電(38)二五四八

清水医院院長
清水俊政
いわき市平字田町七五　電(74)二三三八

内科・小児科　勅使河原医院
勅使河原正男
いわき市平南白土字八ツ坂八の二　電(74)三一六二

松尾病院院長
松尾三郎
いわき市平字大町九　電(74)四四二一～二

株式会社　坂本商店
坂本
いわき市平字下の町八　電(23)一八二二代

福島県議会議員
馬目食品株式会社常務取締役
馬目智夫
いわき市平字紺屋町　電(23)一四六七

○…小名浜魚市場をにぎわした底引き漁業もあと一カ月余りで禁漁になる。沿岸の小魚はほとんどこの底引き船が供給しているので、この漁が終わるとハマも急に寂しくなり各所からタコやカレイが姿を消す。

○…いま獲れているのはアカジなどで、茨城県へかけた沿岸が主漁場。夏は売れ行きも減って値が安く、船主さんも『遊ぶよりマシだから仕事を続けている…』と説明する。

○…魚の山をぬって早朝の市場は活気にあふれ、いまのうちに稼ぐといった気迫に満ちている。

禁漁前活気 づく底引き

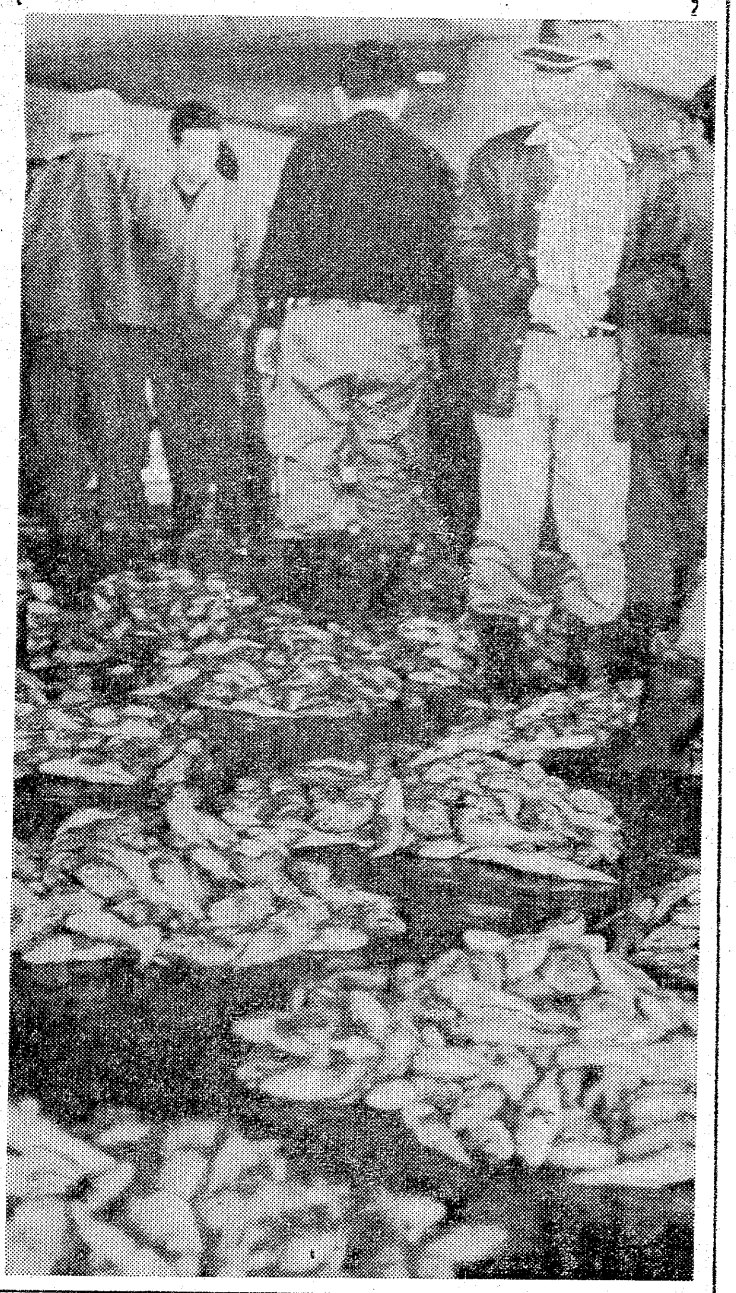

ヘアさん

7894　中島安男

【杭打ちが始まった平郵便局の新築現場】

クイ打ち作業始まる

平郵便局 来年6月完成めざす

老朽化がはなはだしく、ようやく新築移転の実現にこぎつけたいわき市平字四町目の平郵便局は、加地和組の請け負いで、平字正月町の福島産業跡地に建設することになり基礎の杭打ち工事が始まった。地盤が意外と柔らかいため、深さ約五十㍍のところにある岩盤まで届くようにと、コンクリートパイルを三本つないで打ち込む工法を取っている。総事業費は四億円が見込まれ、このうち本体工事を加地和組が二億三千六百万円で請け負い、来年六月完成を目ざして工事を進めている。新局舎は地下一階、地上三階の近代建築で、将来は地上四階建てになる計画。

現在の老朽局舎は昭和五年に建設されたもので、すでに四十三年を経過。敷き地は四町目から南町に及ぶ細長い土地で、通称〝ウナギの寝床〟といわれ、その面積も二千十二平方㍍という狭さ。ここに延べ二千四百四十八平方㍍の局舎が建てであるが、一部コンクリート建てのほかは、大半が木造建築で、近年は内部の改築、補修の連続で急場を切り抜けて来た。また昨年は郵便物の増加と、業務の円滑化を図るために集配課が新設され、二階大会議室が当てられている。また年末の年賀状やお歳暮の贈答品（小包）など、物量が急増する時期になると、あき地を物色して借り受けてプレハブを建設して分局に当て、ここで小包をさばく始末。

こうした現況から、急務とされた新築着工が実を結び、四月二十日に起工式をあげ、工場跡地の整地に引き続き、杭打ち工事にはいった。新局舎は延べ四千九百平方㍍の地下一階、地上三階建てだが、将来は四階建てにする計画があるところから、地下の岩盤に届くまでコンクリートパイルを打ち込むことになり、現在杭打ち作業がたけなわ。

来年七月から新局舎で業務を開始する予定だが、地下は車両置き場と食堂、一階はオープンカウンターの窓口と郵便課、二階は保険課、集配課、庶務課、会計課が当てられる計画。

公害特別委員会　いわき市議会公害特別委員会は二十九日午前十時から開き、常磐地区の公害防止問題を協議、現地を視察する。

渡辺小運動会　渡辺小運動会は二十七日午前八時半から同校校庭で催す。

中村事務局長と三書記官表彰

いわき検察審査会事務局長中村忠勇さん(五七)は長年裁判事務に貢献したとして、このほど最高裁判所長官から三十年勤続の銀盃と表彰状が贈られた。中村さんは昭和十三年平商業学校（現平商）を卒業後、福島地裁平支部にはいり、同支部を中心に事務畑を歩いて三十九年退官、四十一年から同審査会の事務局長をつとめている。

また、福島地裁いわき支部の刑事部書記官馬上勲さん(四七)も、仙台高等裁判所長官から三十五年勤続の表彰状と銀盃が贈られた。

このほか、同支部の簡裁庶務課長三沢竜郎さん(四九)に福島地裁所長から、同じく同支部の家裁書記官佐藤源吉さん(五〇)に福島家裁所長から、それぞれ勤続二十年の表彰状が近く贈られる。

くらし随筆

心学所どころ

その4

篠原理男

本県に心学が導入されたのは、天明・寛政のころであり、心学の興隆期であった。

◇

心学は京都を中心に近畿地方に多く普及したのであったが、中沢道二が江戸に参前舎を創設して、関東心学を起こすに及んで、その余勢は江戸を中心として、東北地方へも波及するに至った。ちょうど政権の座にあった松平定信は、心学のよき理解者であり保護者であった。彼の心友本多忠籌は、熱心な心学修行者であった。

定信は寛政二年に石川島に、無宿の浮浪人の更生・授産のための人足寄場を設け、忠籌の紹介により、道二に命じて人足教諭とし、道話による教化に当たらしめた。改悛者の中から数名を白河に定住させ、職業につかせた逸話がある。それのみではない。道二門下の北条玄蕃をたびたび白河に招いて、赤子養育のために領内を巡講させている。

本多忠籌になると一層熱心な心学修行者であった。一家そろって道二に師事して修行に励んだ。寛政のはじめごろから玄蕃を招いて領内を巡講させている。このころになると藩士の中からも道話者が出て、農村からの申し出に応じて、随時巡講させるまでになった。忠籌はまた領民教化のために、泉に善教舎と称する心学講舎を建て、さらに領内大島村（錦町）にその支舎を設け、玄蕃には三人扶持を給したのは、寛政九年の出来事である。これこそ東北地方における最初の心学講舎であって、東北心学の拠点であった。

◇

商人の社会的使命を自覚させる教えとして起こった心学が、農村や武家階級に浸透したのは、共通の思想的基盤を求めた時勢と、それに適合する心学の思想的性格とが結びついたからである。

（講師・錦町）

良心的なスポーツ用品の店
遠藤運動具店
平・中町（大黒屋デパート向かい）TEL・㉔3391

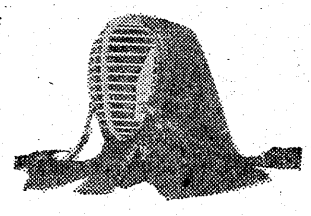

松鶴堂の新漢方
養胃（よういい）　胃・十二指腸かいよう
西原薬局
小名浜・常磐小名浜駅隣／㉒2595

大滝小児科
いわき市平字下の町（NHK東側）
TEL・㉔2769

6月1日から
自動2輪の教習を開始!!

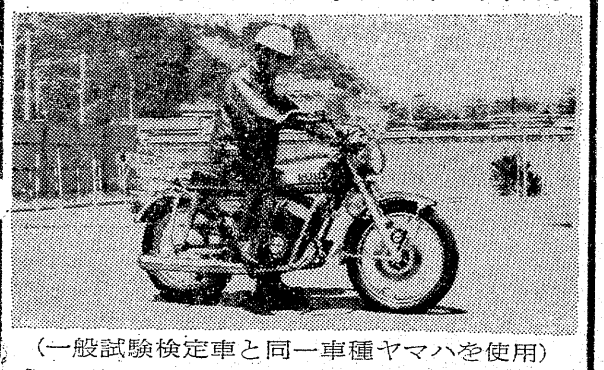

（一般試験検定車と同一車種ヤマハを使用）
福島県平自動車学校
◆レンタカーも営業しております
内郷御台境町川向　TEL・26—3723
●お近くのバス停・磐城一高前下車3分、立野線鶴巻下車1分

夢をみたす
世界の味！
●平駅前店（マルサビル3階）は
夜10時まで営業！
お気軽にご利用くださいませ
〈小宴会・ご会合などにお座敷の用意がございます〉
中国料理　盧山
平・二町目（平和通り）　電23—3321～2
平・駅前店（マルサビル3階）電74—3820

ご婚礼・お見合い写真
大野写真館
平字田町（ひかり座裏通り）☎74—2372・4859

湯の沸きが早く　燃料費が少ない！
合理的な設計
空たき安全装置
展示即売中！
■カタログ進呈
●ガス器具のご用命は東部ガス指定店
営業用・家庭用・プロパン用あります

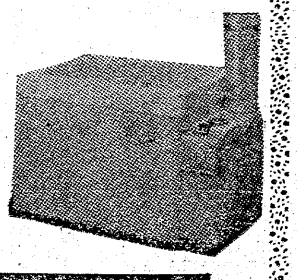

いわき信販のチケットをご利用下さい
日立商事
平・銀座通り　電㉔3665
内郷高坂町一丁目　電㉙2609

北方領土の返還署名

あす磐城JCで実施

友好と理解で戻そう

磐城青年会議所では、日本青年会議所北方領土特別委員会の統一見解に基づき、北方領土特別委員会(星和雄委員長)を発足させ、二十七日に北方領土返還一千万人署名運動を展開する。

同委員会の計画によると、二十七日午前九時半から午後三時までの間、小名浜名店街、小名浜ショッピングセンター付近、三崎公園付近、本町通りを移動しながら、協賛する市民の署名を求める。これは所定の署名簿に氏名、住所を記入すればよく、年齢、性別、国籍は問わない。

同会議所では各種団体、一般市民、特殊団体にも呼びかけ、全員でPR『友好と理解でもどそう北方領土』をキャッチフレーズに、北方領土返還促進一千万人街頭署名全国統一デーを迎える。

〝谷間の老人に〟年金を

斎藤厚相がいわき入り

【記者会見する斎藤厚生大臣(中央)】

厚生大臣に就任した斎藤邦吉氏は、生前世話になった物故者の墓参と、後援会連絡協議会結成に出席のため、きょう二十六日午前九時五十五分平駅着の急行〝ときわ1号〟で来市。斎藤厚生大臣が代議士立候補以来、支援を続けて来た前常磐交通社長故野崎満蔵氏の墓参を行ない、これまでの経過を報告、同十時半から常磐交通本社応接室で、地元記者団と会見し〝ことしは福祉国家建設スタートの一年目。四十八年度から五十二年度までの福祉長期計画を年次別に政策を樹立するよう、有沢広巳氏を中心に検討を加えており、八月ごろには発表できるようになろう。とにかく全力投球で、地元の開発と福祉国家建設のために努力したい〟と大要次のように述べた。

厚生大臣をおおせつかって以来、審議の連続で、全く暇なしの現況、来週からは本格的な審議にはいる。私は立候補して以来十五年になるが、亡くなられた野崎満蔵氏は、初めから後援会長として支援して下さった。今回は物故された方々の墓参も兼ねてやって来ました。

医療問題では利害関係がふくそうしてむずかしい問題ですが、武見日本医師会会長とも会って話し合いをし、現在は事情を聴取している段階です。とにかく早期改定をめざし、全力を上げてがんばりたい。健康保険については、これまでは財政中心に率を上げて来たが、家族給付を現在の五割から六割に引き上げ、国保の改善を図っていく考えだ。とくに三万円以上かかる医療費については、保険でみていこうという考え方です。しかし野党側の反対もあって、むずかしい問題だが、話し合いで解決したい。また年金から取り残された六十七歳から六十九歳までの〝谷間の老人〟百二十万人についても、話し合いで今年度中に解決したいと思っている。

今年度から四十八年度までの福祉長期計画を練り、年次別計画を樹立して、西欧並みの福祉国家建設に邁進したい。

また常磐線の複線化が急務であり、新幹線の実現、県全体の福祉増進など、地元の発展に努力したい。

県が工事中止を勧告

常磐三沢の林造園　無視すれば告訴も

行政を無視した工事を行ない再度にわたりいわき市農業委員会、県いわき農政事務所から口頭による警告、公文書による工事中止勧告を受けている日立市金沢町、株式会社林造園に対して、こんどは県農政管理課から二十五日口頭で工事中止、看板の撤去を命ぜられた。

林造園はいわき市常磐三沢町の調整区域で農地転用届けを上回る面積、内容の開発をし、しかも無許可の段階で進めているゴルフ練習場建設業者。ゴルフ練習場予定地の工事はさる二月から三沢町竹ノ花地内の水田、山林など約四㌶で、すでに整地も終わり、ゴルフ練習場内には芝生も植えられている。

まだベビーゴルフコースとして開発していた練習場に隣接する周囲の雑木林も伐材を終えブルドーザーで整地、芝生を植える段階になっている。

この工事で問題となったのは、市農業委員会に届け出た用地転用届けには「芝苗植え付け及びゴルフ練習場」を目的とし、転用対象の水田、畑が三千二百九十平方㍍となっているが、着工してみると届け出た転用範囲と異なって農地面積も広く、構造物が建っていたり、そのうえ、周囲の山林も工事の対象として開発がすすめられており、まったく行政を無視した工事ぶり。

このため県農政管理課は二十五日、県いわき農政事務所に対して違法造成工事を行なっている林造園にゴルフ練習場「三沢ゴルフガーデン」の工事をただちに中止して看板などの撤去を命ずる勧告をした。

なお県農政管理課では勧告を無視した場合は警察に告訴する。

自然の環境を生かす

郷ケ丘団地　木村知事がクワ入れ

【郷ケ丘団地起工のクワ入れをする木村知事】

平から小名浜に至る鹿島街道沿いの丘陵に、分譲住宅団地の造成を進めている、平南開発株式会社(園部憲朔社長)の郷ケ丘第一期工事(二万五千平方㍍)が完了し、すでに分譲を開始しているが、さらに第二期、第三期工事で八十万平方㍍の大団地を造成することになり、二十五日午後一時半から、現場に木村知事はじめ、菅波代議士、大和田市長ら知名人や地権者など約百人を招いて起工式を行ない、次いでこの団地造成を永久に記念するため、木村知事の名命と揮毫になる「郷ケ丘」の記念碑除幕式を行なった。

次いで席を仮設宴会場に移し、まず、園部社長があいさつに立ち『市民の住みよい宅地造成を思い立ち、去る四十五年に自由ケ丘団地を完了、引き続き郷ケ丘団地」の造成に着手し、第一期工事の完了を見るに至ったことは、関係官公庁の深いご理解と地権者各位の地方開発に対する協力の賜ものであります。第二期、第三期の工事を進めるに当たって、環境の保全に努め、住みよい立派な住宅団地を造ることに努めます』とあいさつ。

次いで木村知事は『ふるさとのど真ん中に大団地を造っているということなので、どのような団地造りをやっているとやら…と心配していたが、きょう第二期工事の起工式や、記念碑の除幕式に参列し、県が直営で進めている福島郊外の「塩釜団地」にやとらない、自然環境に囲まれた雄大な地域に、かくも立派な住宅団地が建設されていることに驚きました。これは、園部社長の宅地造成へ、情熱をこめた努力の賜ものであり、心から敬意を表します。また団地造成の今日あるは言うまでもなく、地権者の方々の協力があったことによるものであります。私はとくに、私の生まれ故郷に、将来いわきの発展につながる、環境のよい、住みよい宅地の造成が進むことに深い関心をもっています。園部社長のもとに、関係者が協力して、より立派な「郷ケ丘団地」を造成されますよう祈念します』と力強い激励のことばを述べ、次いで大和田市長、菅波代議士から祝辞があり、祝電の披露のあと鈴木常松さんの音頭で乾杯、祝宴にはいった。

なお、席上工事関係者次の三会社に、園部社長から感謝状が贈られた。

◇感謝状＝▼鈴木工業株式会社(鈴木久司社長)▼飯高工業合資会社(沼崎一代表)▼有限会社ヨウタ宣伝土木建築一級設計(陽田秀道代表)

トラック同士が正面衝突

けさ49号線で居眠り運転

二十六日午前四時半ごろ、いわき市三和町中寺字高田七五地内国道(三和町トンネル付近)で、宮城県登米郡米山町字桜岡大又一二四ノ一、運転手主藤辰夫(三一)運転の普通トラックは、対向してきた千葉県八千代市八千代台東二ノ一二ノ二〇、運転手清宮久喜さん(四一)の運転する普通トラックに正面衝突。清宮さんは肺損傷で二カ月の重傷。また清宮さんの車に同乗していた、同八千代台東一ノ一二ノ八、大工根本治夫さん(四〇)も腕を打って十日間のケガを負った。

いわき中央署の調べでは、主藤が居眠り運転でセンターラインを越えてきたため。

交通事故

	発生	死者	傷者
いわき中央署	4件	0	6人
〃東署	1件	0	1人
〃南署	1件	0	1人

(25日・県警交通企画課調べ)

小名浜で学童海に落ち死ぬ

二十五日午後三時五分ごろ、いわき市小名浜字栄町、小名浜魚市場前桟橋近くの海に同市小名浜字栄町四、運転手本多満さん(三二)の長男康成ちゃん(六ツ)＝小名浜東小一年＝が水死体となっているのを、同市小名浜岡小名字小館一三、運転手小野浩平さん(三七)が見つけた。

いわき東署の調べによると、康成ちゃんは同日午後、一人で桟橋で遊んでいるうち、あやまって水深四㍍の海に落ちて水死したものらしい。

臨港鉄道に飛び込み自殺

いわき市小名浜字林ノ上一九の四一、無職平子哲夫さん(三七)は二十五日午後三時五十六分ごろ、同市小名浜字平蔵塚地内福島臨海鉄道の鉄橋上で、同鉄道下り小名浜行き貨物列車＝高橋重夫(三七)運転手＝に飛び込み自殺した。

いわき東署の調べでは、平子さんはノイローゼぎみで、発作的に飛び込み自殺したのではないかとみている。

昼前に軽震

二十六日午前十一時十五分ごろ、いわき地方で地震を感じた。

震源地は小名浜沖、北緯三七・二度、東経一四一・五度で深さは四十㌔。小名浜で震度2の軽震だった。

お見合写真には…
助川写真館
平字二町目・小名浜本町

ご婚礼家具一式
現代感覚を取りいれたユニークな風格ある豪華家具を特別価格で大奉仕中です　はめ込みタンス・茶ダンスなども相談に応じ設計・取り付けいたします
佐藤木工所　平下神谷草野小前
佐藤喜代次　電㉞2330

貸しおしぼり　1本5円
名入れ　賃加工歓迎
タオル・フロシキ・手ぬぐいをお持ち下さい
名入れ贈答品卸し　ウロコヨ　平・四町目　電74—2401

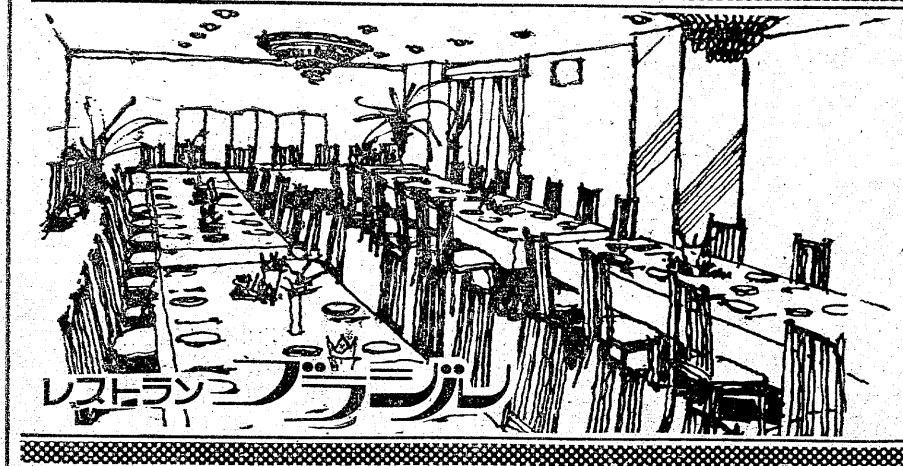

楽しいお食事とご宴会は洋食で
◇ユッタリとしたゴージャスなふんいきのグリルでフランス料理を手ごろなお値段でサービスしております
◇ご宴会のプランは洋食で……
4人様から70人様まで大小5つのお部屋を用意してございますお気軽にご相談下さいませ
◇無料駐車券進呈……お車でお食事のときは隣の田町駐車場をご利用下さいませ
コック見習募集中
RESTAURANT BRASIL
営業時間 AM11:00 ～ PM8:30
いわき市平・田町・並木通り／いわき民報ビル2F☎(74)2990

職場の新人

古川慶子さん（こ）

今春、平商業高校を卒業して斎生堂平販売株式会社に入社しました。仕事は、お客様に美しくなっていただくため、正しい化粧品の使い方を指導したり、美容に関するアドバイスをする美容部員です。

生まれはいわき市平字祢宜町。スポーツを愛する反面、おしゃれを楽しむ明るくハキハキした現代娘です。学窓を巣立ち、美容知識ゼロから、お客様の良き美容コンサルタントになれるよう、入社して二カ月間というものは学校以上のきびしい勉強が期間中終日続いたにもかかわらず、学生時代より美容部員という仕事にあこがれていたと本人が言うだけに、美容知識習得には同期入社の人たち全員とともに、意欲的に勉強しておりました。

つい最近から第一線に出て、先輩の指導のもとにコンサルタント活動を始めております。

入社式の懇談会の席で「将来の夢は？」と聞いたところ、「海外に行って外国のおしゃれを勉強して来たい」と言っておりました。お客様のおしゃれ意識が高くなっている現代、いちはやく美容情報をお知らせするためにも、是非実現してもらいたいと思います。

現在では〝フレッシュレディー〟という名のごとく、新入社員にふさわしい整容も身につき、毎日はりきって元気に活躍しており、期待されております。

（資生堂平販売株式会社勤務）

外国のおしゃれも研究したい　と古川さん

紹介者　久我　通信さん

フレッシュレディーめざす

税務問答

仮領収書の印紙税について

【問い】販売担当者が物品の販売代金を受領した際、会社の所定の領収書は、後日交付することとして、その担当者の名刺に受け取り事実を記載した「仮領収書」は課税されますか。

【答え】あとで正式な領収書を発行することになっている仮領収書でも、受け取ったという事実を証明するものですから、受取書としての収入印紙をはらなければなりません。

（いわき税務署）

滝理事長を再選

小名浜ショッピングセンターでは二十二日、東邦銀行小名浜支店二階ホールで総会を開き、役員改選で滝理事長を再選。新役員は次の通り。

▼理事長＝滝為春▼副理事長＝肥田木敏夫　小宅満▼専務理事＝名沢光男▼理事＝半沢光男　斎藤馨　柴田米三郎　小宅一二　小木雅吉▼監事＝根本富枝　高野昌平　馬目久雄

市況

魚類

（25日午後―26日正午）

二十六日朝は小名浜と中之作に巻網のカツオが出回った。また江名には二十五日夕刻、巻網船一カ統がキワダ二百本（六五〇―四五〇円）を水揚げした。

【小名浜港】巻網船二カ統十三トン　小型巻網船二カ統二十七トン　底引船十七隻四十トン九百五十キロ　定置網船二隻十二トン六百キロ　小型船十四隻六百キロ　小舟百隻百五十キロ

▼カツオ（巻網）一万二千五百キロ　五〇―二三〇▼豆ビンチョウ　五百キロ　二〇〇▼中羽イワシ　二万七千キロ　四五―三一▼オキハモ　一万三千百キロ　九〇―二〇▼トウジン　一万一千キロ　二一▼アカジ　八千六百キロ　二七〇―二七　二二〇▼水ダコ　二千九百キロ　三五〇―一四〇　一九〇▼サメサガレイ　千五百五十キロ　五〇―一〇▼ドンコ　千キロ　一三〇―七▼ギス　三百キロ　二八　〇〇▼ヤナギ　二百キロ　一〇〇〇―三　〇〇▼ノドグロ　二百キロ　五〇〇　一五〇▼ボタンエビ　百キロ　三五　〇〇―二〇〇〇▼小サバ　一万七百キロ　三三・二〇―二五▼タイ　千九百キロ　一〇八〇―四〇〇▼カツオ（小型）　六百キロ　四五〇―三五〇▼アワビ　百五十キロ　二六　〇〇―二三五〇▼カイヤキ　三千四百十コ　三一〇―二〇〇（コ）

【江名港】小型底引船六隻まとまったものなし

【中之作港】巻網船二カ統二千一六百キロ　底引船一隻二トン三百キロ

▼カツオ　二万一千六百キロ　四〇　〇―二三〇▼オキハモ　千三百キロ　九〇―二五▼アカジ　五百七十キロ　三二〇―四〇▼サメサガレイ　二百三十キロ　五〇―三八▼メヌケ　二百二十キロ　四五〇―三六五

株式前場

本日の市況は前日の好地合いを引き継ぎ堅調な相場となっていた。朝方は大型鉄鋼、重電、造船などの大型株が堅調だったほか、冶金工、三菱などの材料株も個別物色されていた。後半になって全般に買い一巡から伸びなやみ商状となっていたが、それでも朝高の日立中心の重電、新日鉄中心の大型鉄鋼株などは大手証券の積極姿勢も加わって堅調な相場となっていた。当面、公定歩合の引き上げなどの不安材料はあるものの、大手商業株、投信などを中心に物色意欲はおう盛なものがあり、来週の月変わり商いからの好相場が期待される。

おもな高い銘柄は新日鉄三円、日立九円、石川島三円、三菱三円、冶金七円、味の素五円。

安い銘柄は日清紡七円、トヨタ十九円、物産七円、三協精機六円。

【地元銘柄】常陽銀行四百八十円、七十七銀行三百三十七円、東邦銀行三百五円、クレハ百九十三円、日本化成六十二円、常磐興百二十円。

出来高八千万株。ダウ四千六百三十七円八十銭の十円高。

（平・水戸証券調べ）

野菜

▼ホウレン草　三五―一〇（束）▼菜類　一〇―一（〃）▼白菜　五〇―四五（キロ）▼カブ　四〇―一〇（束）▼ニンジン　一七〇―一〇〇（キロ）▼ゴボウ　二〇〇―一五〇（〃）▼大根　七〇―二〇（〃）▼ネギ　八〇―四〇（〃）▼玉ネギ　六〇―三〇（〃）▼キュウリ　一五〇―一五〇（〃）▼ナス　三〇〇―二五〇（〃）▼キャベツ　五〇―三〇（〃）▼サツマイモ　一〇〇―五〇（〃）▼ナガイモ　一〇〇―二〇（〃）▼ジャガイモ　一〇〇―六〇（〃）▼ササマメ　二五〇―一五〇（〃）▼サヤエンドウ　五〇〇―四〇〇（〃）▼トマト　一六〇―七〇（〃）▼サトイモ　四〇―二〇（〃）▼タケノコ　二五〇―一五〇（〃）▼ニラ　一五―五（束）▼ピーマン　三〇―二〇（キロ）▼シイタケ　八五〇―六〇〇（〃）▼根ショウガ　三五〇―三〇〇（〃）▼春菊　二五―一〇（束）▼カリフラワー　五〇―一〇（コ）▼葉玉ネギ　一五―一〇（束）▼レタス　五〇―三〇（コ）▼玉子　二一―一〇（〃）

果物

▼リンゴ　二〇〇―七〇（キロ）▼バナナ　一一〇―八五（〃）▼夏ミカン　一三〇―三〇（〃）▼イチゴ　三〇―三〇（カップ）

（丸平・青果市場調べ）

きのうのボウリング

※錦ファミリーボウル
◇第十六回サバータイムボウリング
① 助川　幸男（錦）　五八〇
② 高橋　新二（同）　五五九
③ 吉井　さよ（同）　五五四
二〇〇アップ＝助川幸男二〇七長谷川光平（錦）二〇〇沼田次男（同）二〇〇木田賢一（同）二〇四吉井さよ二一〇
※平大黒屋ボウリング
◇ラブナックボウリング大会
① 鈴木チエ子（平）三三三
② 小島実千代（久之浜）三一六
③ 芳賀　鮑子（平）三一四
H・G＝田中明子（同）一九〇
※小名浜大黒屋ボウリング
◇東邦カメラ杯
① 大河内謙次（小名浜）五八五
② 伊藤　茂（泉）五七二
③ 馬上　六郎（小名浜）五六九
H・G＝大河内謙次　二二八
※常磐セントラルボウル
◇職場対抗戦
▽団体の部
① 小名浜合板A　一五六四
② ユタカ建設　一五四八
③ 橋本板金店　一五二九
▽個人の部
① 山口　政夫（小名浜）五六六
② 近藤　（同）五五五
③ 佐藤　文彦（同）五五〇
※スズカンボウル
◇第八回おます寿司杯
① 小島　一郎（平）七〇一
② 丹野　正三（同）六三〇
③ 高木　茂雄（小名浜）六一二
H・G＝小島一郎　二四七
※スズカケボウル
◇第一回JBC公認ダブルストーナメント
① 斎藤馨・小野泰四郎（平）一一二
② 鈴木正・三瓶正秋（同）一一〇九
③ 蘆谷吉子・鈴木正巳（同）一〇八八
H・G＝鈴木・三瓶組　四一〇
※ナコソボウル
◇JBCナコソ・小名浜大黒屋支部大会
▽チームの部
① 広・郡・水野組（勿来）三二七〇
② 水野・横田・高橋組（同）三二五五
③ 鈴木・村上・園田組（同）三二五〇
H・G＝広・郡・水野組　六〇八
▽個人の部
① 根本　清（平）一一七一
② 鴨　恵子（小名浜）一一五一
③ 坂本　満憲（同）一一四〇
H・G＝大峰　稔（同）二四一
H・S＝白坂宏二（植田）六一四

家屋

アパート▽六畳・四畳半・キッチン四畳▽水洗トイレ▽ふろ場付き、駐車場あり▽場所＝自由ケ丘バス停2分▽☎二四七二

貸し事務所（約50平方㍍）車庫付き、空地約二百平方㍍▽小名浜・松之中バス停隣斎藤工具店跡▽連絡先＝電☎二五五四

アパート▽六畳・四畳半・キッチン、ルームトイレ付き▽平・六人町、平一中一小区域日照環境最高駐車可▽電☎二六〇九

アパート（階下）六畳四畳半キ▽台所、トイレ付き▽場所＝平・胡摩沢バス停付近▽連絡先＝電☎九九七五

雑件

犬譲る▽グレートデン▽四月二十日生まれ血統書付き▽父、ドイツ産▽格安▽場所＝平字鎌田町▽電☎三六〇八（馬場）

洋裁夜間生募集▽入学随時▽夜6時から8時半まで▽お申し込みは直接教室へ▽平・白銀町　石島公民館洋裁部

金融

金融▽低利、親切▽電話㉓四五二四▽いわき市平字中町22の2　清芳商事株式会社

募集

女性求む▽勤務＝午後6時～11時▽委細面談▽平・白銀町バー美保（電☎二六五七・夜㉓一五五九）

美容▽技術者三名インターン数名▽給三万～四万五千▽通往可▽電話連絡下さい　小名浜本町ぎんざ美容室電☎四四九六

女子炊事手伝い年齢不問通勤細面談▽電㊸三〇四七いわき市常磐湯本向田（中山旅館・旧大貞）交通費給、給与その他委

いわき民報案内

⊙…一ダン四行　一〇〇〇円
⊙…同一広告五回以上掲載は一割引き
⊙…お申し込み、お問い合わせは本社営業局広告部
電㉓一六六代＝支社、支局、いわきPRセンター＝電㉓〇六九〇＝へ

黒潮

割烹 酒 日本料理 養老の滝 近日開店

従業員募集

▲お座敷係幹部（女45歳まで）5名
経験者特別優遇
▲お座敷係（女18歳～35歳）5名
▲男女洗場係（年齢不問）4名
・給与　5万円～10万円
・パート可　時給200円～500円
▲各種保険・交通費支給・独身寮あり
▲勤務先　平駅前　百合第二ビル
▲面接　毎日午前10時～午後5時
履歴書持参下さい　委細面談
▲場所　平駅前大通り
百合化粧品店内
黒潮人事課　電☎5721

★INSTRUCTION★
ENGLISH CONVERSATION
Beginners', advanced class by R. HAUSER. private, group or company. Low tuition
ISHIJIMA Inc. ☎ (23)4001,5551

女子事務員急募
▷年齢18歳（高卒）以上　未婚
▷珠算3級程度
▷給与＝36,000以上　各種保険
退職金制度あり　履歴書持参
株式会社
かねもり平営業所
平・正内町　電㉓1573

増車のため　急募
運転者と助手　若干名
◆年齢不問　◆高給優遇
◆距離＝東京～平間
◆各種保険あり　委細面談
鈴木運送店
平・正月町24　電☎2468

美容師募集

▽給料　三万円～五万円（経験により優遇）
▽面接　五月二十八日午後三時から・平職安
▽勤務先　東京都板橋区舟渡3の13の13　ユリ美容室
東京キヨシ会講師　小野尾　裕理子
電九六〇一九五五・自宅九六〇九三一五
▽連絡先　いわき市平字中町20　電☎六七五二
ゆり美容室

お座敷ホステス増員募集

▽月収＝八万円以上の見込み　▽委細面談　▽車で送ります
小名浜第一ホステスクラブ
いわき市小名浜字沖見　電☎五三一一

庶民金融

低利・敏速
お気軽にご来社下さい
福島県庶民金融業協会会員
杉山商事
平・十五町目一六（佐藤事務所2階）電㉓四四一四

マルシチ醤油

▽お買い求めは有名店で
お食事がおいしくなる……マルシチ!!
製造元・高橋弥次右衛門商店・今市市
特約店・丸仙平水産魚市場・いわき市

いつも新鮮な

牛　豚肉
本場松阪牛専門店　緑屋
本店　平・一町目電㉓0185代
平店　平・中央通り電☎2794

免許番号　福島県知事（3）第43号
建設業県知事（般―48）第（2825）号
東北土地開発株式会社
いわき支店　平字白銀町
電23―1188・1189・2677

貸し家	平谷川瀬新築二階建て	家賃2・5万　協力金6万　砂屋戸停歩3分　仲介
売り地	鹿島町　1859平方㍍（562坪）	旧県道面　3・3平方㍍　3・6万　閑静にて住宅最高　仲介
売り地	内郷高坂町　316平方㍍（95坪）	即建可　3・3平方㍍　4・5万　環境良い8㍍公道面　仲介

入居者募集

常磐湯本駅前の中心地に遂に
本格的ビジネスの城誕生！
⊙ 3F …貸し事務所〈約26平方㍍（8坪）～約40平方㍍（12坪）〉4室
⊙ 2F …貸し事務所〈約26平方㍍（8坪）～約40平方㍍（12坪）〉4室
⊙ 1F …貸し車庫……8台

6月上旬堂々オープン

女店員募集

＊カウンター係（サイホンコーヒー調理見習い）高卒20～30歳　4名
⊙特にコーヒー技術を勉強したい方・将来コーヒーの専門店を持ちたいと思う意欲のある女性
＊ウエートレス（初心者歓迎）高卒上18～30歳　6名
＊雑役婦（パートも可）時間給200円学歴不問　1名
＊給与その他　①給料4.5万～5万円②交通費全額支給
③勤務　午前9時30分～午後6時30分
正午～　午後9時30分
④昼食代1日100円補助⑤公休日週休（内月1回週休2日制）

常磐湯本駅前商業団地内
珈琲閣ビル　1F
連絡先……珈琲閣ビル仮事務所　電話(43)2626
珈琲専門店　珈琲閣