夕刊
いわき民報
いわき市平字田町63の7
いわき民報社
◎ 振替口座（郡山）4028
本社 0246 ㉒1666
小名浜支社 0246 ㊷3560
常磐支局 0246 ㊷2380
勿来支局 02466㉒2903

あなたの美しさのすべて
コーセー化粧品
おしゃれの店
藤越化粧品店
いわき市たいら
ぎんざ電㊼2907

福島特急バス

秋ごろ相互乗り入れ

トップ会談で決まる

県都との交流にひと役

いわき商工会議所が三年前から運動を進めてきた福島特急バスの運行が、このほど常磐交通と福島交通のトップ会談で正式に決定、秋ごろ開通を目途に両社で事務レベルにおろし成案を急いでいる。いわき～福島間の相互乗り入れ運行で、磐越東線をカバー、日帰りで用の足せる〝ビジネス特急バス〟として、政治、経済、文化の交流に果たす役割りは大きい。

いわき商工会議所では市民の強い世論をバックに三年前から常磐交通と福島交通の相互乗り入れによる特急バスの運行を、県企発部、福島商工会議所などと運動していたが、交通マヒに近い郡山～福島間の国道4号線の実態から、いい返事が聞けなかった。

このあと県は国道の渋滞緩和策として二本松バイパスに引き続き福島バイパスを新設して開通、国道4号線の渋滞は大きく緩和されて事態は一転。とくにいわき商工会議所会頭である野崎常磐交通専務の積極的な努力が実って小針福島交通社長とのトップ会談で、相互乗り入れによるいわき～福島間特急バス運行について合意に達し、すでに両社では事務レベルにおろし①発着場所と停留所の運行回数と時間帯③利用者数④料金など具体的な立案を急いでいる。

片道で約三時間か

料金も国鉄急行なみに

いわき～会津若松特急バスが運行したのは四年前。これは常磐交通、福島交通、会津乗合の三社による相互乗り入れで、いわき～会津間百三十七・九キロを磐越東・西線急行並みの三時間、八百円でのスタートだったが予想以上に利用者が多く、とくに行楽シーズンは増発することが続いて、予約申し込みの受け付け制をとっている。

いわき～福島特急バスについて、いわき商工会議所は秋ごろ運行を強く要望、両社も同じ目途で作業を進めているといわれるが、いわき～福島間は会津より短く百二十二・八キロ。だが交通信号が多く、緩和されたとはいっても交通量の激しい郡山～福島間国道4号線を抱えているので、会津線と同じく所要時間は約三時間。料金も国鉄急行の七百五十円（今国会に値上げ議案）程度のものに落ち着きそうなので問題はないが、問題は発着時刻。

福島で午前十時から午後三時ごろまでの会議（これが一番多い）などの場合、現行の磐越東線利用にすると、平発七時二十二分～福島九時五十五分で、会議（催し）に遅れてしまう。

会議に合わせたダイヤ編成

一方帰りは福島発午後六時二十三分だけ。これでは福島で二時間も、三時間もむだな時間をつぶしてしまうことになるという声が一番多い。

だから午前十時からの集まりに間に合うよう朝七時前発、帰りは午後四時ごろ福島発のバス時刻にしてもらえば、ちょっとした用件も日帰りで足される。これは福島から見ても同じことがいえるわけで、こうした希望時間が実現すれば利用者もふえ、交流はいっそう深まるはずだという。

簡保加入者の会で総会　平郵便局簡易保険加入者の会（金子松男会長）では六月七日午前十時からいわき産業会館で総会を開き、新年度の予算、事業計画などについて協議する。

才言

▼…県都福島への新しい道が開かれる。常交と福島のバス相互乗り入れによる日帰りビジネスがそれ。冬暖かく夏涼しい浜。冬は酷寒、夏炎熱の福島の異和感も薄くなる。

▼…水キキンで渇水しきった川で、死魚の浮遊事件。少ない水量だから、それが薬であろうと熱湯であろうと反応は敏感。公害シーズン、早くも注意報。

○…オリエント史の専門家として国際的にも著名な三笠宮さまが、二十八日朝八時五十分ごろ、県重文〝滝見観音〟などで知られる、小名浜の禅長寺にひょっこり姿を見せられた。

○…読経のあと住職の説明に熱心に傾を見入り、聞かれたあと、本堂左側に市の木〝クロマツ〟（五年生）を、クワをとられて植樹した。

○…山門前参道には東京コ【禅長寺で記念植樹される三笠宮崇仁殿下】

オリエント史の宮さま来市

ミュニティカレッジ関係者、住吉幼稚園児らが両側に並び手をふっての歓迎に、殿下は日焼けした顔をほころばせ、手を振ってお応えになった。

○…このあと、いわき信用組合での同カレッジいわき支部開校式にのぞまれてご講演。白鳥温泉で昼食のあと、大和田市長の案内で中田横穴、平市民会館内のフタバスズキリュウの化石を見られ、午後四時四十六分平発の列車で帰京された。

不便だった国鉄線

多い福島の一泊出張

東北の門戸、開発の拠点といわれる小名浜をカナメとする重化学工業地帯いわき市だが、阿武隈山系と単線で不便な磐越東線にはばまれ、東北本線を主流に肩を競い合う県都福島と郡山両市に遅れがちち。とくに県政の中で、どうも意思疎通を欠くことが少なくなく、福島での会合や出張も一泊以上が常識で、ついおっくうになって欠席が多くなることも事実。これはいわき市民はもちろん福島市民についても同様。

だが問題の磐越東線が、小川郷まで水鉄局管内、川前以北は仙鉄局管内になっているのも、その複線化、急行増発化を妨げる原因で小野町まで水鉄局管内に拡大してほしいという説もあったほど。

祈禱日＝一日・十五日（一日バス運行＝平駅前・一番線午前八時発）
祈禱＝受け付け午前八時～正午（毎日）
祈禱霊跡 伝統七百年
本行寺
平上片寄 電㊹二七七一（平駅からタクシーで10分）
▽本行寺相談室＝毎夜五時～八時（英断・人事百般）
休日＝日・祝日　平字才槌小路　平駅から徒歩3分。

玉屋のメガネ
なら安心です
技術と品質　眼鏡士の店
各眼科医指定
玉屋メガネ
平・二町目 電㊼2910
小名浜ショッピングセンター
電㊸3342

安全!!　全自動!!　そして経済的!!
日立セントラル　クーリング・ヒーテング
日立住宅機器
■給湯だけをお考えなら
ご予算は約20～28万円
■給湯と暖房を同時にとお考えなら
ご予算は約40～80万円
ルームエアコン（セパレート形）を使った簡単な暖・冷房システム
クーリングの場合3・3平方米当たり　25,000円加算
給湯設備　ボイラー　ルームエアコン（セパレート形）　ルームヒート
快適なお住まいのコンサルタント
株式会社 平新　TEL（サブロク）3322代
いわき市好間町下好間字鬼越93

水キキンが深刻

お手あげの上水道

きょう緊急会議開く

磐城、勿来から平へ援水

ここしばらく雨らしい雨がなく、日照り続きのいわき市内各河川は水量が八割方減り、好間川、夏井川を水源とする上水道は危機に瀕し常磐地区にも及ぼしてきたので、市水道局では二十八日午後、関係業務所長による緊急会議を開き、高柴ダムを水源とする磐城、勿来水道から救援するよう協議する。

小名浜測候所の調べによると二、三月の異常乾燥が続いたあとのいわき地方は、四月に三回、二十ミリ以上の雨らしい雨があった。その四月二十七日以降は五月二日十七・五ミリ、十四日十六・五ミリ、十九日九・五ミリ、二十一日三ミリ、二十三日二・五ミリと各河川とも干上がるばかり。

このため十七日ごろから遠野町では配水池（百五十㌧）のバルブを締めて水をため、朝夕の二回に分け四百戸（二千人）に二戸四百㍑ずつをポンプ車で給水している。

水ではいつも苦労している内郷白水町入山五十戸、秋山二十戸、内町代四十戸、高野作二十戸、金谷五戸の計百三十五戸でも、低圧の中を不連続断水が続いて、ここでも朝夕の給水作業を続けているが、夏のように響くなった二十七日には常磐地区全体でひどい減圧を来たした。

常磐地区では高柴ダムからと好間水系を合わせて給水しているがこのうちの好間水系がほとんど切れての減圧といわれ、被害地区が広く影響が大きいだけに緊急会議を開いて対策を協議、常磐地区には磐城と勿来地区から救援の手を差しのべることになりそう。

常磐の全地域で減圧

市水道局の話によると、この日照りで好間川の取水地点では水量が八〇％減、夏井川取水地点では九〇％も減るひどい渇水状態で、加えて鮫川の四時川堰、土地改良区、夏井川の小川江筋、愛谷堰土地改良区の農業用水も、田植え後だけに上水道への協力は求められず、市内全体で一日十二万㌧を給水できる水道が〝ただ今十万㌧〟を切るばかりのピンチ。

頼りの高柴ダムも今のところは貯水量が八分通りあるものの、鮫川ダム上流も三〇％以上の減水とあって、どの辺まで持ちこたえられるか。

このため市水道部では、事業所、家庭とも節水協力を呼びかけるとともに、とくと洗車、家庭園の池へのたれ流し、不必要な電気洗たく機の流し放しなど、飲料必要量に節水するよう呼びかけている。

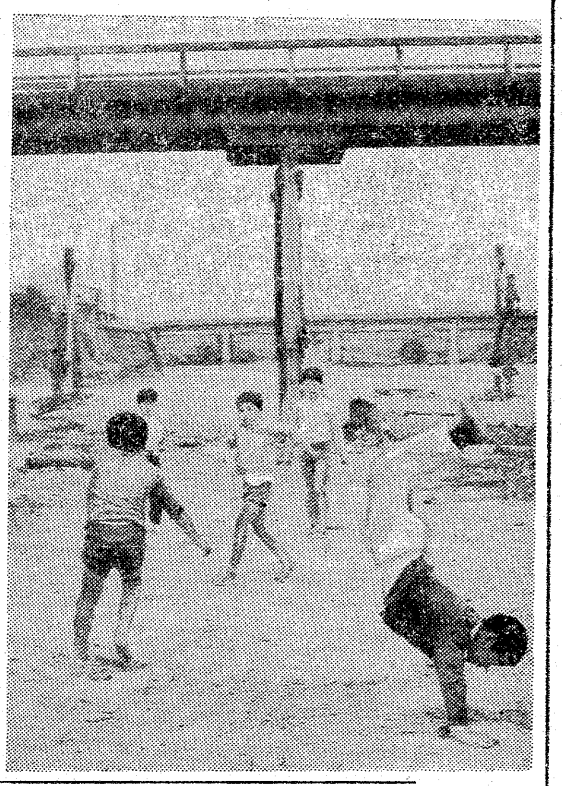

【川の水がなくなり、広くなった河原を運動場に遊ぶこどもたち＝夏井川】

磐城、東北大会へ出場

春の高校野球　県大会は双葉に苦敗

県高野連主催の第二十二回県下春季高校野球大会は二十六、二十七の両日、白河球場に地元磐城はじめ県下代表八校が参加して行なわれた結果、磐城は一回戦学法石川を延長十一回で逆転勝ち、準決勝戦では安積を5－4と勝ち、決勝戦にコマを進めたが、連投の山崎康を起用出来ず、双葉に9－2で惜敗した。しかし、六月三日から福島信夫丘球場で行なわれる東北大会に県代表として双葉とともに出場する。

◇決勝

磐城	000	110	000	2
双葉	120	321	00X	9

（磐城）早川　山崎繁　小磯－渡辺

（双葉）黒木　渡辺州－渡辺

▽三塁打＝門馬（双）

▽二塁打＝太田　坂本　早川（磐）鈴木　坂本（双）

▽盗塁＝磐城1　双葉1

▽失策＝磐城2　双葉3

一回戦から磐城は1点差で試合を進めて決勝進出という〝好試合〟を展開しただけに、決勝戦でこう大差がつくとは予想もしなかった一番。双葉が初回2死球を足場に、鈴木の右中間大二塁打であっさり1点を先行、二回には長短三安打で2点、四回には3点、五回に2点、六回には1点と磐城の早川、山崎繁、小磯の三投手をK。六回までに二十四人の打者を送り、8安打の猛攻で、エース山崎康を欠いた磐城投手陣をメッタ打ちにした。

これに対し磐城は三、四回に1点ずつ返し、安打も8安打と双葉に同数を放しながらも、守備の乱れが大きく、〝磐城ブレー〟は影をひそめていた。

ジュニアは男女とも三和中

いわき市軟式庭球大会

いわき市教育委員会、いわき市軟式庭球協会、いわき地区高校体育連盟主催の〝第八回いわき市民軟式庭球大会、第二回いわき市ジュニア軟式庭球選手権大会〟は二十六、二十七の両日、いわき市営平庭球場で二百八十人が参加して熱戦を展開した結果、一般男子A（坂本組（三和中）、女子は鈴木・草野組（三和中）と三和中が優勝で佐藤・吉田組（いわきク）、Bは四家・藁谷組（平工）、女子Aは田中・北郷組（いわきク）、Bは斎藤・鈴木組（好間高）がそれぞれ優勝した。

またジュニアでは男子が草野・坂本組（三和中）、女子は鈴木・草野組（三和中）と三和中が優勝を独占した。

各種目の戦績は次の通り。

▼ジュニア男子＝①草野・坂本（三和中）②伊佐次・池田組（勿来中）③山口・都沢組（勿来一中）永山・我妻組（湯本一中）▼同女子＝①鈴木・草野組（三和中）②木田・草野組（大野中）③緑川・木原組（勿来一中）今井・小久保組（勿来一中）

▼一般男子A＝①吉田・佐藤組（いわきク）②馬上・佐藤組（四倉高OB）③星・佐藤組（いわきク）馬目・磯上組（いわきク）▼同男子B＝①四家・藁谷組（平工）②荻野・我妻組（平工）③高原・五十嵐組（平工）猪狩・目沢組（磐城）▼同女子A＝①田中・北郷組（いわきク）②山名・田子組（磐女OB）③鈴木・工藤組（磐一）▼同女子B＝①斎藤・樋田組（磐一）▼同女子B＝①斎藤・鈴木組（好間高）②細井・佐久間組（高専）③吉田・佐々木組（ママさん）岡田・野崎組（磐女）

ベトナム難民救済金送る

キリスト教青年会

日本アマチュアソフトボール無線連盟いわきクラブでは、六月三日午前九時からいわき市平赤井の日曹グラウンドでソフトボール大会を開く。

アマ無線連でソフトボール

キリスト教青年会（平宝下の町・代表渡辺善昭さん）では二十六、二十七日に街頭募金したものなど、ベトナム難民救済資金七千二百三十六円を二十八日本社を通じて送った。

大気汚染　傘の下に7時間

26、27日に公害準注意報

県・市公害対策センターは二十六、二十七日と連続して大気汚染の準注意報を発令、とくに二十六日の小名浜島地区は正午から午後七時まで七時間にも及んだ。

同センターのテレメーターによると二十六日午後零時には島地区で〇・二二四ＰＰＭ、滝尻地区では〇・一二一を記録、さらに午後一時には常磐関船観測点からも〇・一一四と、いずれも亜硫酸ガスの汚染濃度が送られ、同センターでは関係工場に通報、排気ガスの減少をうながすとともに市民に注意を呼びかけた。

この日は風速四㍍以下、南または南西の弱い風のため排出された煙が上空によどんだためか、汚染度が高まり、常磐関船地区が午後三時、滝尻地区は午後五時に基準内に落ちて解除されたが、島地区は午後七時まで延々七時間に及び、排ガスのカサの下で暮らした状態が続いた。

二十七日も午後零時に島地区で〇・一七八ＰＰＭの亜硫酸ガス汚染度が記録され同センターは準注意報を流したが、四時には回復した。

この日は南東三・八㍍の風、上空百㍍に逆転層を形成したため。

二十八日も昼ごろまで前日と同じ状態となったが、幸い風が六～七㍍に強まったことなどから助かった。

内郷で成人病集団検診　いわき市内郷支所は二十九日午前九時から内郷公会堂で成人病の集団検診を行なう。

会と催し　29日

【平市民会館】▽むらさき会等練習（午後5時）ステージ▽平たばこ販売協同組合総会（午前9時）ホール▽福島浜通り米穀株式会社株主総会（正午）大会議室▽平料飲株式会社総会（午後2時）第一会議室▽初級労働学校（午後6時）第一会議室▽いわき保育所保護者連合会役員会（午後3時）和室▽労福協、労金幹事会（午前11時）第二会議室▽市民税課親睦懇親会（午後5時30分）第二会議室▽いわき北地区保護司会総会及び研修会（午前9時）展示ホール▽スワイプ説明会（午後6時30分）展示ホール

【勿来市民会館】▽家具展示会（午前9時）ホワイエ▽行政嘱託員辞令交付式（午後1時）中会議室▽錦小中学校懇親会（午後4時）大中和室▽勿来青年連絡会議準備会（午後6時）中会議室

【平公民館】▽公民館協力員会（午後1時30分）第三ホール▽丹野民踊会（午後1時）第一和室▽詩吟同好会（午後6時）第三ホール▽FG合唱（午後6時）第二和室

【常磐公民館】▽洋裁サークル（午前9時）第二会議室▽吟詠サークル（午後1時）第二会議室

【磐城体育センター】▽劇団ポポ演劇練習（午後6時）ホール▽小名浜料飲総会（午後1時）待合室▽コーラスサークル（午前10時）待合室▽料理教室A班（午前10時）3F講習室

【しゃくなげ会館】▽いわき青申会役員会・定時総会（午後1時）5F

【いわき産業会館】▽平保健所食品衛生責任者養成講習会（午後1時）大ホール▽平中央自動車学校総会（午後1時）第二会議室

天気予報

玉半提供　☎五〇三二

（小名浜測候所調べ）

【今夜】南よりの風、曇り。

【あす】南または東よりの風、曇りのち雨。

【海上】今夜、多少波。あす、波高くなる。

（異常乾燥注意報発令中）

あすの停電

▼平地区＝（9時～11時30分）郷ケ丘団地の一部

あすの特売

◇イトーヨーカドー▼二階＝紳士ポロシャツ半袖各種五八〇円から、紳士コットンスラックス七八〇円から、ホームワンピース各種九八〇円から、ホームドレス七八〇円から、婦人無地Tシャツ M判三八〇円から

◇小名浜名店街▼中二階＝夏の大呉服市

あすの暦

5月29日（火）

旧暦	4月27日	日	20	48	
六曜	赤	日	4	18	15
日出	4	分	39	27	36
日入	18	分	27	36	27
月出	1	時	0	14	7
月入	15	分	42	29	19
満潮	(				
干潮	(				

訃報

故母 加藤 幸 の葬儀の際はご多忙中のところ遠路わざわざご会葬下されご丁重なご香料を賜わりご厚情誠にありがとうございました

さっそくお伺いのうえお礼を申し上げるのが本意ですが略儀ながら紙上でお礼を申し上げます

昭和四十八年五月二十八日

いわき市平上荒川字長尾一二〇の二六

喪主　加藤　毅

男　加藤原末治

男　桑原直樹

親類代表　大森悦郎

友人代表　佐藤昌治

丸山重夫

ブランデー入りの名菓

全国地方発送承ります

シェリブラン

シェリブランの松月堂　レストラン松月

IWAKI　CHOGETSUDO　TAIRA

平・銀座店／小名浜店／大黒屋店

イトーヨーカドー店／植田店／湯本店

決算大特売

在庫を無くしたい大蔵払い　お買い得品が上手にお買い

ズラリ　あすまでの大奉仕

ヤマサしょうゆ　五〇〇ミリリットル

森永コーラス　一本

越後味噌　一キロ袋

雪印チーズ　一箱

明治メリーミルク　一かん

みかんかん詰め　五号二かんで

なお六月一日は恐れいりますが十一時に開店いたします

七〇〇円　七五〇円　二二〇〇円　六〇九〇円　八八〇円

さかいストアー

平・1　電㉔3336代

B&M　健康食品

ジャパンローヤルゼリー

1カ月　わずか5,000円

ジャパンローヤルゼリー

いわき代理店

平・一町目20

（さかいストアー西隣）

電話74－5582

平北部出張所

電話　74－6123

湯本出張所

電話　43－4572

花ごよみスプーン（サービス券10枚）と

舶来タバコ（サービス券15枚）の

サービス実施中

期間　1月1日～11月30日

コーヒー・パーラー

タカオ

平駅前　不二屋ビル2F

電23－7727・3962

越　フジコシ

クレジット開設いたしました

電化製品がご予算に応じて月払いでお求めになれるクレジットを開設いたしました　ボーナスも間近です　ご計画をお早目にどうぞ！

（詳しいことは本館三階の係員に）（ご相談下さいませ）

たとえば

シャープ冷凍冷蔵庫（内容積91㍑）

現金価格　三八、〇〇〇円

月払いでも可（10回均等払いの場合）四〇、〇〇〇円

（お申し込み金一三、七五〇円）

（毎月二、六二五円×10回）

四カ所に青果集荷場

開発へき地 中央市場の建設と結ぶ

県はへき地農山漁村の振興を図るため、特別対策事業を進めているが、四十八年度の特別事業としていわき市では、総事業費千八百万円を投じて土地基盤整備事業が行なわれる。内容は農道の拡張、土積堰堤の改善、経営近代化施設として三和町渡戸の旧渡戸小学校跡に生活改善センターを建設するなど七件が特別対策事業の対象となった。このうち経営近代化施設として川前、三和など四カ所に設置することになった青果物の集荷場は八月には着手、その他の事業も九月ごろからはじめる予定。

土地基盤整備事業の対象となった地区は川前町下桶売字荻の農道で、この農道は幅員一・五㍍と狭いため農業機械の導入ができないことから幅員四㍍に拡張。田人町荷路川の農業用水積堰堤をセメントの永久堰堤にする。

経営近代化施設としては川前町小白井字将監小屋地内に青果物の出荷体制を確立するための集荷場として、工費二百万円を投じて一むね百三十七平方㍍の建て物を建設する。なお、この集荷場は将来は鹿島に建設される中央卸売市場の第一次集荷場とし小川町西小川字上ノ前、平赤井字大平にも集荷場が建設される。

三和町渡戸地区民から要望の強かった生活改善センターも建設される見通しがついた。

建設される場所は旧渡戸小学校跡で、工費五百万円をかけて木造モルタル平屋建て百三十二・六平方㍍。建て物の中には農業技術の研修室、その他会議室、調理室なども完備する予定。

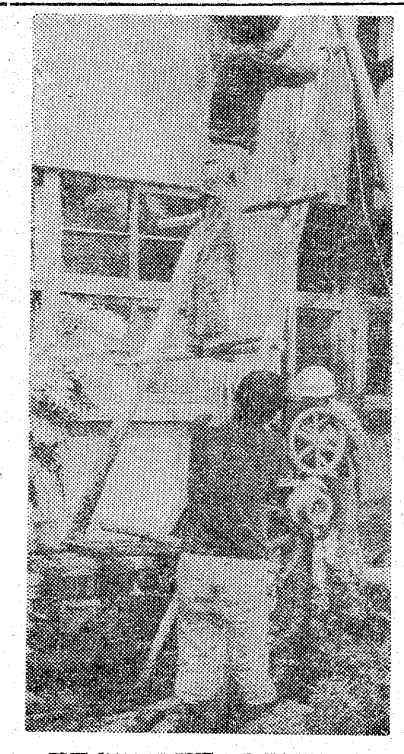

建設を前に土質調査のボーリング

文化センター ボーリングに着手

平支所の解体作業も

プラネタリウムや中央図書館、展示室など約十億円の夢を盛り込んだ市文化センターの建設工事がいよいよスタートした。市は用地に確保している平支所跡地の周辺三カ所および建て物付近二カ所計五カ所でボーリングを実施、それと並行して近く同支所建て物の解体作業にはいる。

同センターは中央公民館、文化会館、中ホール、児童科学館などをスッポリおさめた地下一階、地上六階延べ八千五百二十五平方㍍の画期的な文化の殿堂で、五十年度中に完成、広く一般に開放される。

ボーリング工事もほぼ終了したため、市は加地和組と四百六十五万円で契約、七月三日までの予定で同支所建て物の解体工事にはいる。同支所は昭和二十六年、旧平市役所として建設され、合併後は平支所として、また新庁舎ができることし三月までいわき市議会議場などに使われてきた。

読者の声

きょうのことば

肉鍋が煮立っているうちは友情が続く

（ドイツの諺）

お粗末な県住宅供給公社宅

磐城　鈴木一

友人が常磐の上湯長谷団地に住宅を新築、そのお祝いに招かれて家の内外を見たが、外観は実にりっぱ？しかし工事のお粗末さはまず目曜大工以下と採点した。この家は県住宅供給公社（理事長は木村知事）の先渡し住宅で、友人は退職金をたいて多額の頭金を支払っただけに、気の毒みたいな気もする。まだ引き渡しを受けて二カ月足らずだが、台所の壁、テラス、土台などのコンクリートなどがひびだらけ。また玄関のドアの柱がドアといっしょに引っこ抜けたりで実にひどい。このほか木片を継ぎ足した細木を使ったり、人ごとながらあきれ果てた。

友人の話によると、近所の家では穴のあいた柱に埋木したところや、ふろ場の壁がはがれたりしたところもあるという。これでは手抜き工事、インチキ工事のそしりは免れまい。それにしてもこれで住宅供給公社の検査に通ったのだからふしぎである。もっとも公社の説明会で、公社は土止めにシパを張りつける約束をして置きながら、それすら履行していないというから、ずさんな検査も当たり前だろう。ともかく公社は価格が安いのだからと考えているだろうが、こんなお粗末さではむしろ高い住宅につくだろう。

この友人の家を見ては、とても県住宅供給公社の住宅は社員にすすめる気にはなれない。またどこの業者に請け負ったか知らないが、ぜ一住宅や事業所の建築は頼めないとも思った。

（会社役員・56歳）

新川堤防上の駐車に一言

平　早川　守

平の南部を流れる新川の堤防、菱川橋から上流尼子橋に至る間は、サイクリング道として指定され、一時は表示板がだされて〝安全なサイク道〟として自転車だけでなく、徒歩散策にも利用されて好評だった。

それが、いまではいつの間にか表示も取られて、業者カーや通勤カーが堤防上を占有して、サイクはおろか徒歩でさえ危険を感じるほどだ。とくに新市庁舎周辺と菱川橋辺がひどい。庁舎周辺には市職員の車も駐車されているという。庁舎の駐車場がせまいのであふれているというが、旧新川の埋め立て地跡も見渡す限りの駐車ラッシュで大変な混みようだ。

堤防上はサイク道の指定を受けているところで当然駐車で妨げるようでは困るし、また、旧新川埋め立て地跡の使用は明確に打ちだされない結果、青空駐車場として堂々と使用されている。この間の事情ははっきりしないが、この際明確化して正しい使用法を利用者に告知する必要があろう。

関係者らの善処を望みたい。

（商業・42歳）

読者の声投稿規定▽住所・氏名・年齢・職業明記▽字数六百字以内▽原稿は返しません

人

流通機構の整備と取り組む

いわき市商工水産部長　沢田三男氏

「努力が、わたしの座右銘です」

と沢田さん。小学校卒業のとき、恩師から〝努力〟の二文字を刻んだ竹製の定規を記念に贈られ「かげ、ひなたなく、熱意をもって励め」とハナムケのことばをちょうだいした。以来、恩師の教えを守り、努力してきたという文字通りの努力家であり、温和であるがシンの強い人である。

こんど、女房役の農林部次長から主役の商工水産部長に抜てきされた。「間口の広い人だから、けっこう主役もこなす」と、その手腕が高く評価されている。

「地域が広く、商工関係でも区域が分散、まとめが大変です。中心の平と側の地域とのつながりをどうするかが大切です。それには、組織体を強化することですが、とくに流通機構の整備が急務で、流通団地なども手がけてみたいと思っています。観光面では市の南部と北茨城を結んだ広域観光開発を進めたい。それで、組織づくりのため、コンサルタントに頼んでレポートを出してもらい、その上で具体的に取り組みたいと思っています」と新ポストに意欲的。

昭和二十三年、川辺村役場入り。経済、税務係、勿来市時代、固定資産税係長、福祉事務所次長、財務課長、いわき市になって勿来支所都市計画課長、本庁農政課長、農林部次長を歴任した。農政課長時代、減反問題で持ち前の努力と誠実さで農民と話し合いで解決するなど、多くの業績を残した。

「役場の職員が追放などで少なくなり、村長から〝役場にはいって手伝ってくれ〟と勧誘されて」役人になったという。家庭は和代夫人と二男二女。

趣味は油絵、みづ彩会の会員で、年二回の製作展示会に出品、くろうとハダという。いわき市三沢町出身。52歳。

老人と対話する運動展開

立正佼成会平で慰問

立正佼成会平教会青年部五十人は、二十七日午前十時に市老人ホーム『慈風園』を訪問した。

これは、青年部の全国統一行動の一つとして〝老人と対話しよう〟運動の一つで、この日は、地区の寝たきり老人も訪問し、身のまわりの世話も何組かに分けて行なわれた。

湯本駅南長寿会で総会　湯本駅南長寿会（渡川亀治会長）の五十一人は湯本ヘルスセンターで二十七日午前十時から総会を兼ねた慰安会を開催、四十七年度の行事報告及び会計報告と本年度の行事を協議した。

いわき球友会野球

◇いわき市長杯（26日）

優　輪　商　会

130 620 000 200 212

森永エンゼル（優）相原、佐久間、大森―荻野、丹野

（森）若松―片野

▽三塁打＝坂本（優）

▽二塁打＝相原、阿部、大森、笹川2（優）

あすの運勢

小川石洲

五月二十九日（火・赤口）

【1月生】積極的に働きかけて有利、消極的では機会を逃がす

【2月生】心に思いながらも勇気に欠ける、自信なければ自重

【3月生】苦労はあるが好転のきざしもある、くじけず努力を

【4月生】小さなことから問題を起こしやすい、言動は慎重に

【5月生】愛は多いが雨は降らない、引っ込み思案

【6月生】枯れ木にも咲く運がある、苦境に負けずがんばれ

【7月生】過去にこだわらず心機一転せよ、意外と道もひらく

【8月生】ひとりくよくよと悩むな、信頼できる人に相談せよ

【9月生】感情に走って相手を敵にすれば不利、協調し結果吉

【10月生】情勢は心配するほど悪くない、思い切って出て有利

【11月生】花も咲き実も結ぶ運がある、多少の無理押しもよい

【12月生】同情して悩みのタネとなる、他人事に深入りするな

商店街

フジコシで電化製品大バーゲン＝フジコシ平店では、クレジット開設を記念して30日まで電化製品大バーゲン。

スカイレーンで特別企画＝平スカイレーンでは、開店2周年を記念して6月4日午後2時から女子プロ対女優チャレンジ大会。

ヨーカドーで電化製品バーゲン＝イトーヨーカドーでは31日まで電化製品大バーゲン。

平亀宗で記念大バーゲン＝平銀座亀宗では、開店2周年を記念して29日まで記念大バーゲン。

ノワールで改装開店＝平字白銀町11の純喫茶ノワールでは、開店3周年と改装を記念して6月10日までプレゼントサービス中。

つるかめ新装開店＝小名浜字定西パチンコつるかめは最新型西陣機入れ替え24日新装開店。

平野釣具1日開店＝小名浜字辰巳町29の5平野釣具店は1日新装開店。10日まで記念特売。

ビューティサロン新装開店＝小名浜字竹町ビューティサロン『葵』が25日新装開店。

アポロ座で30日休館＝平駅前世界館ビル地下の、洋画のアポロ座では30日、場内整備のため臨時休館。

ブラジルで1・2日臨休＝平字田町のレストラン・ブラジルでは、6月1日と2日を臨時休業。

100貨店

諸橋鉄弥先生の自費出版になる『自画像』（B6版139頁）を贈られた。「齢七十余、老境有閑のおもむくままに、既往の反古紙と、近ごろの書き散らしを整理して一冊にまとめた」というものだが、画の好きな医者仲間ベーターグループの会長さんだけに、数枚の絵も収録され、どうして六十過きての手習いとは思えない◆弟さんが画家志望（25歳で死亡）だったり、甥の金成桂一先生にしろ諸橋富弥社長にしろ画才に恵まれているところをみると、諸橋家の祖先は画書きではなかったかと錯覚するほどである。東大出は一般に開業医に不向きといわれる。先生も若いころは、学問と技術に専心しようとして、賀川豊彦、新戸辺稲造先生らのつくられた東京医療利用組合の外科医長をつとめたことがあったが、戦争の嵐にまき込まれ、夢多き人生も、天の時、地の利を得られなかったことが正直いって残念のきわみであろう◆地方紙に投稿したものとか、十年会（東大のクラスメートの会）鉄門会の機関誌、あるいは医師会会誌に書いたものなど、キチンと整備し、うまくまとめてある。「碁を打ったり画を描いたり、うつろき人生を送った老爺のあったことを知って、やがて成人した孫たちが若干なつかしさを寄せてくれるかと、それがまたこの編著の目的」ともいっている。このように、人間には身辺整理の時期が訪れるのだが、チャンスと才能がなくて流してしまうのがほとんど◆表紙は富弥さんのアイデア。トランプをテーマに扱ったデザイン（キングの手にする杖を絵筆とメスと反射鏡にし、いずれも左利き、これは自画像の特徴である）だが、これに〝我れ思う。故に我れあり（ゴギト・エルゴ・スム）〟をもじって〝我れ描く。故に我あり〟とした。哲人の風貌にマッチした表紙でもある。（龍人）

たん焼きと季節料理　すゝき　いわき市平・ひかり座前・電74―8485

名入れタオル　タオル製品ご贈答用品　東商会　平・佃町TEL㉔4037

ヤマハ楽器のご相談下さい　●便利なローンで　特約店　小山商会　楽器部　ミシン部　内郷綴町本町通り・バス停　宮入り口前　TEL 26-3576

質　平・かじ町　電㉔2086　草野質店

ベッド●ふとん●カーテン●じゅうたん　SHINGU NO MISE YOSHITOKU　ふとんの吉徳　内郷・つづら（立体橋入り口）　TEL・㉖2763

長らくお待たせいたしました　24時間営業　新川荘　ご宿泊・ご宴会・ご休憩にご利用下さい　いつでもおふろがわいてます（駐車場完備）　高萩ボデー裏　電23―7773

樹上で産卵、沼で成育

自然破壊でへる一方

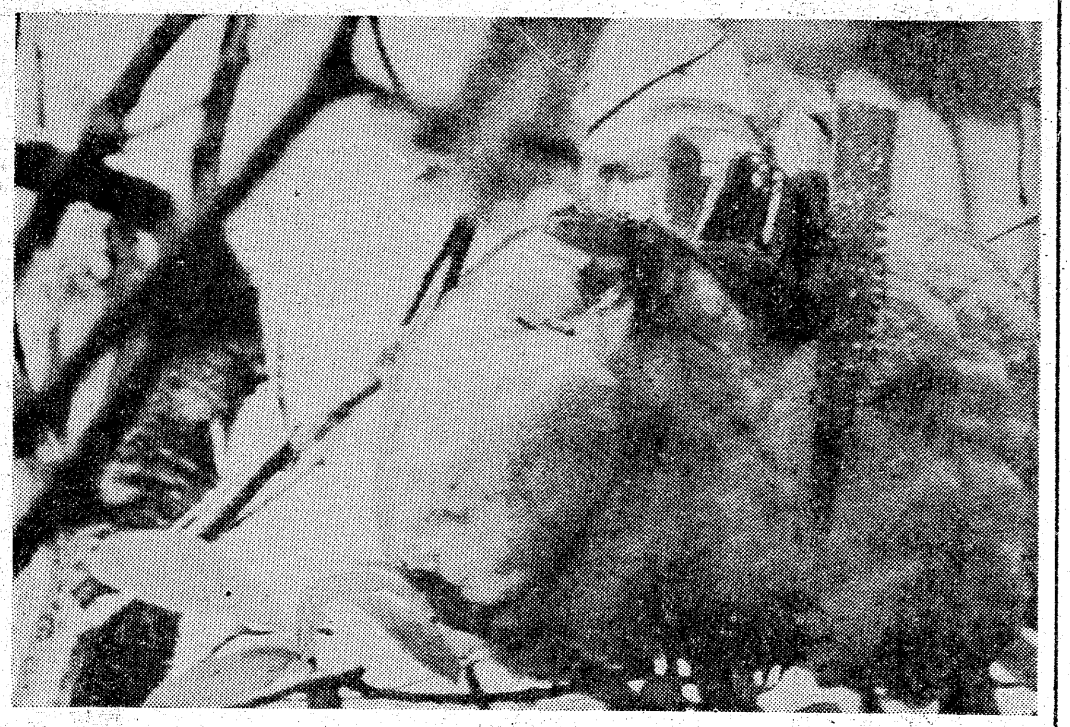

平伏沼のモリアオガエルの卵塊　大きさは長径16㌢　短径14㌢ぐらいある

▼…モリアオガエル　川前の先、双葉郡川内村のモリアオガエルはあまりにも有名である。かつて、根本忠考氏は川内村とモリアオガエルをこよなく愛して「平伏山誌」を書いた。

日本各地で天然記念物

この蛙は熱帯系のものでありながら、山地にすむもので、日本の各地に分散している。そして樹上に産卵し、卵の発生が魚類に近く、系統学的に重要な位置を占めるところから、日本各地にこの蛙の天然記念物があるわけなのである。

有名な川内村の平伏沼

二十二、三年前、当時の磐高に酒井博という若い張り切った生物の先生がおられて、生徒の私たちと張り合うようにして、野山をかけめぐっていた。先生にさそわれるまま、同会の滝川さん、西村さんたちと平伏沼に蛙を見に行ったのが最初の出合いで、それ以後しばしばこの沼を訪れた。訪れる度に道がよく補修され、登り易くなったのはありがたかったが、沼の周りの木が切られて、だんだん明るくなっていくのは気がかりだった。何度目かに訪れた時、沼の南西側のミズナラ林は全部切り倒されてしまっており、沼の水がずっと減って、水が後退しているのには驚いた。何度か訪れている間にお世話になった方々へ、報告書らしくないレポートをお送りしたことがあり、その中で、今でいう「平伏沼の生態系」を説明し、ホヤ藻を大切にしてほしいことを訴えたのであったが、若僧のたわ言として、いちべつもされなかったようであった。

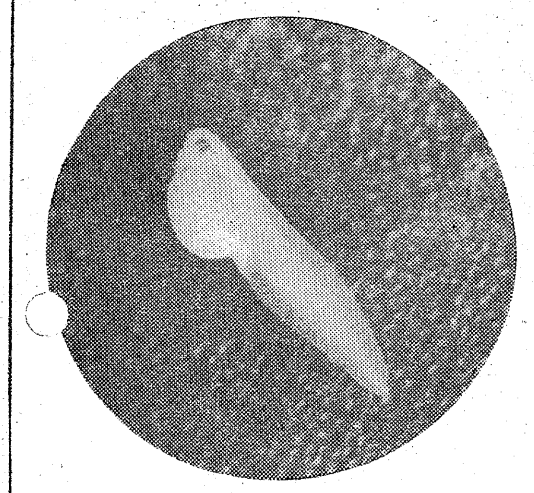

【卵塊からこぼれ落ちそうになっていた幼生＝平伏沼で】

【立てられた保護禁止の立て札】

卵を食いあらす宿敵イモリ

平伏沼のモリアオガエルは、沼の周辺のミズナラ、ブナ、リョウブ、カエデなどの枝に産卵する。卵塊の位置は、落ちれば水にはいるようなところで、決して内陸側に産まない。一つの卵塊に約三七〇個ほどの卵がある。卵塊は長径十六㌢、短径十四㌢ぐらいの泡状の塊になっている。昭和二十四年ごろは八十個ほどの卵塊があった。今はどのくらいになってしまったか。ことしもそろそろ産卵期にはいる。沼にはイモリがいて、蛙の卵を好んで食べている。しかし、イモリの胃内をみると卵ばかりではない。オタマジャクシ、昆虫類がたくさんはいっているから、昆虫などがたくさんおれば、モリアオガエルばかりねらわなくてすむはずである。沼の水も昭和二十四年ごろは満々としていて、排水口から常に流れ落ちていたのも、回りにミズナラなどの林が広がっていたからである。いまは保水力を失った林が沼をかすかに覆うだけで、いつになったら元に戻るものであろうか。

この蛙はシュレーゲルアオガエルの変種で、形はほとんど同じ。ただ樹上に産卵するか、地中かによって区別されるだけである。大型のアオガエルで吸盤が大きく、樹上に登るに適している。モリアオガエルは木戸川水系のあちらこちらにすんでいることを、酒井博先生は報告しておられる。

いわきのかぎりある生きものたち

古内栄一 ⑮

矛盾だらけの保護対策

平伏沼のモリアオガエルは、はやくから国の天然記念物になっていたので、保護の手ばさしのべられていた。富岡営林署が立てた捕獲禁止の高札のなかには、所々字も消えそうなほど古いものがあったが、その後皮肉にも富岡営林署の手で減少させてしまった。酒井先生は若さにかまけて、つっ込んだ調査をなされて遂に当時の県教育委員会のひんしゅくを買われた。そばで見ていて、（何と判らずやの役人めが…）と思ったので、ますます先生の手足になって動いた。「生態系」の概念が徹底して、営林署の現場に浸透していれば、自らモリアオガエルを滅亡寸前に追い込む施策はとらなかったであろう。

（好間町北好間字沢小谷二六・磐女教諭）

モリアオガエル

山地にすみ、樹上に産卵するので名高いアカガエル科。体長は雄は七・五㌢ぐらいまでであるが、雌は大きく、九・五㌢に達する。本州、四国、九州の山地に分布するが、本州北部に多く、八甲田山、十和田湖、双葉郡平伏沼などのほか愛知県鳳来寺山、京都府藪馬山などは産卵地として有名。卵が卵塊内でふ化してオタマジャクシになると、卵塊の底が破れて下の水に落ちる。

早朝8時～深夜2時　COFFEE・SNACK　モカ　平駅　トップ　平駅前TEL.74 8845

寝具専門　ふとんのスズキ　いわき市平・新川町　電74 2422　（貸しふとん部　多量の貸しふとんを用意してあります）

外科　胃腸科　入院随時　小川医院　院長　小川修一郎　いわき市勿来町関田浜田（勿来駅前）電（02466）5 2953

明29日から上映!!　スーパーフライ　Super Fly　抜群にNOWなサウンド・アクション　'73年に嵐を呼ぶ全世界注目のスーパー・スター　ロン・オニール　主演　●泥棒成功映画は現代人のストレス解消剤。　ある愛の詩のライアン・オニール　ブリットのジャクリーン・ビセット　主演　おかしなおかしな大泥棒　THE THIEF WHO CAME TO DINNER　駅前　聚楽館　世界館ビル地階　☎74—4558　旧聚楽館跡（一町目）にて有料駐車場オープン!!

瀬戸の花嫁衣裳でお嫁入り　貸し衣裳　瀬戸商会　内郷御厩町久世原　電26 2009・3320

肉の御用は　下坂食肉店　好間町　電36 三二二四　二四四七

内科　小児科　佐々木内科医院　院長　佐々木高伯　いわき市泉町（泉公民館前）電56 五八五八

自分がほんとうに選んだという実感が……　第21回全国紳士服技術コンクール入賞　有限会社　高野洋服店　平・南町　電七四—四四六〇

駐車場のある　tea room　レモン　平・4町目ツルヤビル・電74 4050

NHKテレビ
☆印は白黒

6・00 こどもニュース
05 けんかえれじい
30 人形劇「新八犬伝」
7・00 ニュース
30 新日本紀行「哀歌のとおった道」
8・00 「けったいな人びと」八千草薫　藤田まこと　林美智子　佐藤慶　武原英子　高森和子ほか
9・00 ニュース
15 ニュース解説
30 ニュース特集
10・00 「すべってころんで」
15 芸能百選　文楽「恋女房染分手綱」

NHK教育
☆印は白黒

6・00☆中国語講座
30☆ピアノのおけいこ
7・00☆英語会話
30 技能講座　テレビジョン技術「同期回路」
8・00 市民大学講座　「日本語」～日本語と日本文化～菅泰男　長尾真
9・00☆通信高校講座　国語1
30☆通信高校講座　国語2
10・00☆通信高校講座　国語3
30☆通信高校講座　古典乙
11・00☆やさしいドイツ語

福島テレビ
☆印は白黒

6・00 がんばれモビー
15 ニュース
55 カバトット
7・00 キックボクシング
30 刑事くん「お婆ちゃんの夢」原泉　中山麻理
8・00 水戸黄門「七人の暗殺者・三戸」東野英治郎　水島道太郎　丘夏子　梶健司　伊達三郎ほか
9・00 愛のはじまるとき「菜津子の決断」二谷英明　吉永小百合　藤岡弘　松坂慶子　木村功ほか
10・00 夜のヒットスタジオ　水前寺清子　菅原洋一
11・05 プレイガール

福島中央テレビ
☆印は白黒

6・00 ジャングル黒べえ
30 ワイドニュース
45 ニュースフラッシュ
7・00 バビル2世
30 流星人間ゾーン「キングギドラの逆襲」
8・00 ワールドプロレスリング
9・00 らっきょうの花「一人で生きる」酒井和歌子　芦田伸介　大和田伸也　京唄子　川口恒
10・00 「北国の女の物語」佐久間良子　浜木綿子
11・15 ワイドショーIIPM

今夜の番組

NHK第1 1340KC

6・05 株式市況▽商品市況
40 じょうずな話し方「面接」
7・00 ニュース
15 ニュース解説
25 ニュース特集
8・05 人生読本「子どもの悩み」
15 趣味の手帳「木曽の嫁入り」
30 青少年を考える
9・05 お好み邦楽選～芳村伊十郎名演集～長唄「吾妻人景」「岸の柳」「多摩川」
10・20 若いこだま～映画音楽をあつめて～
11・05 夢のハーモニー

NHK第2 1540KC

6・00 そろばん教室▽わり算
20 基礎英語
45 英語会話
7・00 ラジオ農業学校▽農村の新しいコミュニティ
30 中学生の勉強室　英語
8・00 通信高校講座　英語A
20 通信高校講座　英語A
40 通信高校講座　英語A
9・00 通信高校講座　世界史
20 通信高校講座　政・経
40 通信高校講座　音楽I
10・00 通信高校講座　数学I
20 通信高校講座　数学I
11・00 大学講座　政治学

ラジオ福島 1060KC

6・00 ニュースハイライト
30 スポーツジョッキー
45 ラテンオプラテンズ
7・00 お好み寄席
30 北原潤のスクリーンNOW
8・00 東芝歌謡パレード
30 デスコティックショウ　甘いささやき　スーパー・スター　ゲット・ダウン　ほか
9・00 東芝レコードアワー
30 いこいのしらべ
45 商工業者の皆さんへ
10・00 ポップスNOW
30 真実は心に
11・00 ヤングネットワーク

FM放送
☆印はステレオ

6・00 くらしの話題<ディスクジョッキー>
7・15☆サウンド・オブ・ポップス　ラスト・ナイトドクシー　ほか
8・05☆海外の音楽<ベルリン・フィルハーモニー管弦楽団演奏会から>管弦楽のための本・ルトスラーフスキ　交響曲第5番変ロ長調・ブルックナー
10・20☆FMリサイタル
11・05 夜のしらべ

みもの

刑事くん
福島・夜7・30

お婆ちゃんの夢

鉄男(桜木健一)は、ダンプカーにひかれそうになった老婆(原泉)を助け、警察に保護した。家を出たきりの息子を捜しに秋田から上京してきたという老婆を、真琴(中山麻理)が自分のアパートに泊め、孫がわりになって面倒をみた。

ところがこの老婆、たいへんなお婆ちゃんで、アパートの人にしょう油や砂糖を借りたり、真琴が自分の孫で、近く鉄男と結婚するのだなどと、ありもしないことをアパート中にいいふらして歩いた。

◆名作劇場
福島中央・夜10・00

北国の女の物語

両親も知らず、秀(中村賀津雄)の母おしん(吉野佳子・今回出演シーンなし)の乳で育てられ、美しい少女に成長した沖子(佐久間良子)は、材木商岩本太兵エ(志村喬)、貞枝(滝花久子)夫婦のもとに住み、よく働いた。だが、一緒に働いていた秀が、沖子をかばう余り、誤って殺人を犯し、受刑後、人が変わったように荒れはじめた。

愛のはじまるとき
福島・夜9・00

菜津子の決断

島尾(二谷英明)の出張中に、菜津子(吉永小百合)は父、辻村(木村功)と一緒の所を菊村(藤岡弘)にみつかってしまった。辻村の機転で父子とは気づかれずにすんだが、菊村からこの時の報告をうけたインドネシアの島尾は、何かふにおちない感じを抱く。

一方、島尾の妻、節子(馬渕晴子)は夫を信じられない心細さから何かと浅利(菅原謙次)を頼るようになる。弘(三浦友和)はそんな母を軽蔑し、そこまで母を追いこんだ父と菜津子を許せない。

そんな時、現地での交渉をどうにかまとめた島尾が、菊村と交替して帰国した。

剛一郎(芦田伸介)と杏子(酒井和歌子)

らっきょうの花
福島中央・夜9・00

一人で生きる

杏子(酒井和歌子)が高校卒業後も五呂・ちづ夫婦(千秋実、京唄子)の店「おかめ」で一夫(大和田伸也)と秘そかに合っていることを知った剛一郎(芦田伸介)が、二人を別れさせるべく行動をおこす。杏子を東京へ連れ出し、その間に世界レース織物に頼んで一夫をドイツへ研修に出させようというのだ。

先々週から久慈あさみが、先週から川口恒、今週から細川俊夫、高田次郎、谷幹一、大村崑がレギュラー入りする。

国盗り――に出演の三ッ木清隆(明智弥平次光春)

女子中高校生の人気も急上昇―

青春ものから脱皮!!
「国盗り物語」明智弥平次役の三ッ木清隆

中盤を迎えたNHK日曜夜の大河ドラマ「国盗り物語」(後8・00NHK)は、織田信長と明智十兵衛光秀の二人を中心に、若さとスピード感があふれるドラマ展開をみせて茶の間を魅了しているが、戦国を彩る青春群像のひとりとして、活躍を期待されているのが、光秀の従兄・明智弥平次光春役で、りりしい若武者ぶりをみせている三ッ木清隆だ。

ブラウン管に本格的に登場してきたのは、五月上旬からだが、早くも女子中・高校生を中心としたファンレターが急増しており、「昨年の『新・平家物語』での、志垣太郎と同じような人気を集めるのでは――」といった声も出始めている。

NHKの連続ドラマは初登場。「時代劇は世に合っている方です。今度の出演が青春路線からの脱皮になってくれればうれしいですが…」スタジオものも今回が初めてで、最初は勝手が違ったそうだが、なれるとやりやすいと笑顔をみせた。

チャンネル13

朝鮮人参が二日酔いや神経痛にもきくということは、ラジオをきくまでは知らなかった。チベットや中国に韓国でも、五千年も前から薬用にしていたという。人工栽培では韓国が最も古く、一千年前からという。値段がなぜ高いのか、この点もわかった。気温が35度以上にならないところで、湿気のない傾斜地で、直射日光や西日もダメ。屋根でさえぎり、取り入れまで六年。これでは高いはず。錦山が最も適地であるが、自慢がまた一つふえた。通信衛星の地上局ができたこと、人参と衛星、一度行ってみたくなるのが人参の里〝錦山〟

水戸黄門
福島・夜8・00

七人の暗殺者・三戸

三戸の美しい村に、突如七人の殺し屋兄弟が現われ、三十余人の村人を連れ去った。

天草一郎太(内田勝正)を首領にした七人の兄弟は、それぞれ得意の武芸を身につけた浪人くずれの暗殺集団である。

一味は、百姓たちの命とひきかえに、城代家老・笹丹波(水島道太郎)を殺害しようと計った。

事件を知った黄門さま(東野英治郎)は、百姓を救うため一味の胸中にとびこんでいったが、なんと彼らを雇ったのは、城代家老の地位をねらう、次席家老の月岡修理(伊達三郎)だった。

きき物

青少年を考える
第一・夜8・30

親の知らない子どもの世界

こどもは、成長するとともに、家庭の中では話せない秘密をもちはじめたり、親のしらないところで、親に知られたくない行動をするようになる。

今月は、そうしたこどもの世界を三回にわたって放送してきたが、今回は新聞などをにぎわした具体的なケースをとりあげながら、こどもの成長の中で、それらの行為を親はどうみつめるべきか、いわゆる非行化とどう関わるものかなど、シリーズのまとめとして考えてみる。

日ごろのご愛顧を厚くお礼申しあげます
メガネは松本と――
信頼されるのはうれしい事です
眼鏡専門店
メガネの松本
いわき市平字二町目　TEL・㉔3851

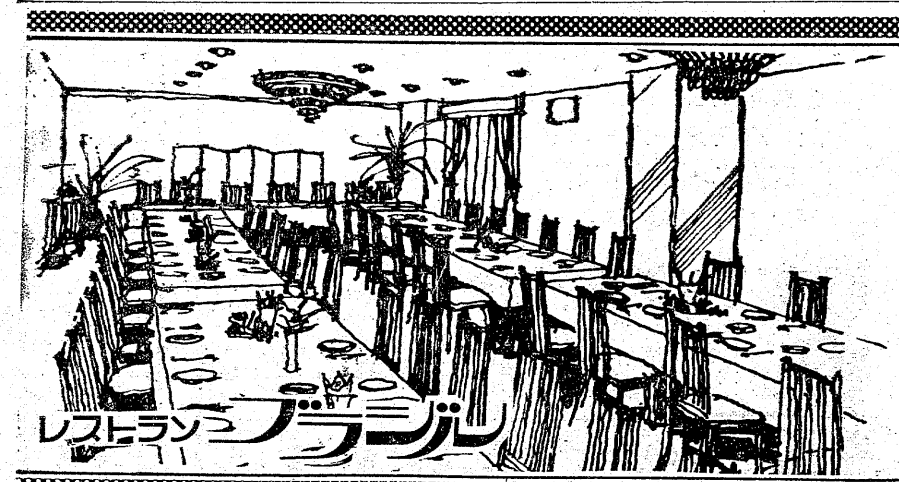

楽しいお食事とご宴会は洋食で
◇ユッタリとしたゴージャスなふんいきのグリルでフランス料理を手ごろなお値段でサービスしております
◇ご宴会のプランは洋食で……
4人様から70人様まで大小5つのお部屋を用意してございます
お気軽にご相談下さいませ
◇無料駐車券進呈……お車でお食事のときは隣の田町駐車場をご利用下さいませ
コック見習夢集中
RESTAURANT BRASIL
営業時間 AM11:00～PM8:30
いわき市平・田町・並木通り／いわき民報ビル2F☎(74)2990

旅行中の事故は…

◇…旅行のシーズンがやって来ました。旅行…◇
◇…に出かけるとき、あれやこれやと前々か…◇
◇…ら準備をして出かけますが、途中の乗り…◇
◇…物の中や旅館で不慮の事故にあって、ど…◇
◇…のように処置したらいいのかわからな…◇
◇…く、困ることがあります。そんなときの処…◇
◇…置のしかたをいくつかあげてみました。…◇

すぐに係員に連絡を
旅館での盗難にも注意

【旅行は楽しいものだが…】

してあります。

薬で間に合わないときは、車内放送で医師をさがしてくれますし、必要あらば途中駅に臨時停車して、病院へ運んでくれます。入院するときは、切符の有効期間は延長してもらいます。

駅でからだの具合いが悪くなったら、駅の事務室か駅員に連絡して救援を求めましょう。

▽忘れ物をしたとき……

車中で忘れ物をしたら、すぐ降車駅の駅員か遺失物係に届けます。早ければ次の停車駅などに止めておいてくれますが、時間がたつと、終着駅まで受け取りに行くか、回送料を払わなければなりません。一週間をすぎますと、終着駅から地元の警察署の遺失物係に移されます。

なお、降車駅で気づかなかったときは、その土地の警察署に届けておくことです。

▽盗難にあったとき……

車中で盗難にあったら、なるべく早く専務車掌に申し出ましょう。住所を教えておけば、盗難品が出たら連絡してくれるようになっています。

旅館での盗難の場合は、「旅館賠償責任保険」に加入しているところでは、保険によって賠償してもらえます。保険に加入していないところでも、法律的に旅館側の不注意で盗難にあったら、損害を賠償してもらえます。ただし、金銭や有価証券その他高級品については、価格を明らかにして預けたときだけしか賠償されません。から、前もって金額をはっきり書いて、帳場に預けるようにしましょう。

▽緊急の連絡をつけたいとき

列車に乗っている途中で、自宅などに緊急な連絡をつけたいときは、「電報」か「電話」を利用します。

電話は、新幹線でしか利用できません。新幹線から電話のできる地域は、東京、横浜、名古屋、京都、大阪、神戸、岡山の各市内。

電報は、専務車掌に連絡するか、電報取り扱い駅で、駅員か電報係に申し込めば、打ってもらえます。逆に車中へ打つ場合、あて先のかわりに、乗車駅名、発車時刻、列車番号、わかれば号車、座席番号、下車駅も記入すると速いでしょう。

夜行列車に打つ場合、午後九時以降に受け付けると、午後十時以後に専務車掌に引き渡され、翌朝七時すぎに配達されますので、とくに急く場合は「至急報」にすることです。

▽病気になったとき……

車中でからだの具合いが悪くなったら、まわりの人か通りがかりの乗客係にたのんで、専務車掌に連絡してもらいます。車掌室には、腹痛、頭痛、車酔いなどの応急薬のほかに、マーキュロ、ヨーチン、ガーゼなどの医薬品が準備してあります。

家庭婦人

健康メモ

◉…足と内臓のつながり

足にある運動神経は、小脳までつながっています。足からくる障害は、小脳からでている他の神経にも影響するもので、足に合わない靴をはくことによっても、さまざまな病気になる場合があります。

生理不順、胃かいよう、頭が重い、腰が痛む、肩がこるなど、案外足の裏がはれているのが原因になっていることがあります。

足に合わない靴をはいて、足の裏がはれたときや、一日じゅう立ち通しの場合には、足の手当てを忘れてはなりません。

◉…計画的に予防接種を

乳幼児の健康管理上、予防接種をおこなうことは、たいへんたいせつなことです。予防接種法で接種が義務づけられているのは種痘、百日ぜキ、ジフテリア、ポリオの四種類であり、そのほか、結核予防法により、BCG接種が義務づけられております。

しかし以上のほか、麻疹、日本脳炎、インフルエンザ、破傷風など各種のワクチンがあります。これらは流行発生時以外は任意接種ですが、ワクチンの効果は明らかなものですから、できるだけ積極的に、接種されるよう希望します。

東から来た男（246）

西村京太郎作
梶鮎太画

たて科高原（六）

結城は、居間のソファに腰をおろして、煙草に火をつけた。

窓の外が、だいだい色に染まっている。明日は、晴れるのかも知れない。

この辺りは、標高一四〇〇㍍から、一五〇〇㍍である。初夏でも、さすがに寒い。ダンロには、ガスが来ていなかった。

結城は、燃えるものはないかと、部屋の中を見回した。紙くずも、マキもなかった。本棚には、本が並んでいるが、まさか、本を燃やすわけにはいかない。そう思って苦笑したとき、並んだ本の中に、『マイクロフィルムについて』という書名を見つけて、はッとなった。

設計図、設計図と、大きなケント紙か青写真ばかりを探してきたのだが、もし、設計図が、マイクロフィルムに納められているとしたら、今までの考え方を変えなければならない。

結城は、『マイクロフィルムについて』という本を、手に取ってみた。

初歩的な、マイクロフィルムの解説書だった。山村修一郎は、恐らく、マイクロフィルムについて、この程度の知識は、本を読むまでもなく身につけていただろう。

（何故、この程度の本を読んだのだろうか？）

と、首をかしげたが、最後に近い頁に、赤い線が引いてあるのを見て、その理由が呑み込めたような気がした。ボールペンの赤い線は、次の文章のところに引いてあったからである。

日本で、マイクロフィルムを撮ってくれる所は、左記の場所です。

国立国会図書館（料金一円）

結城は、その本を本棚に戻してから、腕を組んだ。

山村修一郎が、国会図書館へ行ったかどうかはわからない。行ったとしても、マイクロフィルムを作成したかどうかもわからない。

だが、国会図書館のところに、赤く線を引いてあるところをみれば、行ったと考える方が、無難ではあるまいか。

（設計図が、マイクロフィルムになってしまっているとすると――）

今までの考え方を、ガラリと変えなければ、設計図は、なかなか見つからないだろう。

結城は、もう一度、案内を見回した。マイクロフィルムになっているのなら、この別荘には、ないという気がした。大きな青写真の設計図なら、家の中に隠しておくことも考えられるが、ごく小さなマイクロフィルムになっているとすれば、絶えず身につけていることが可能なのだし、恐らく、山村修一郎は、そのために、設計図を、マイクロフィルムに撮（と）ったに違いない。

結城は、煙草の吸殻を、ダンロに投げ捨てて、立ち上がった。

よい米　よい水　よい風土

三拍子そろった
銘醸地・秋田
そこではぐくまれた
清酒太平山
この香おりを　この味を
こころゆくまで
お楽しみください

酒は天下の
太平山
秋田・小玉合名会社
特約店・県南酒販平支店

ダンホット湯沸器

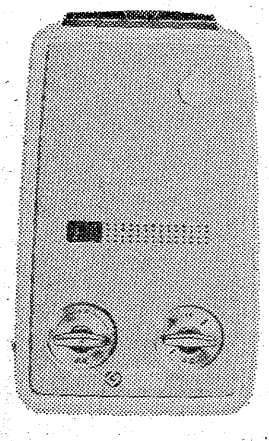

知名度は3流
品質は超1流

4号元止式から
17号先止式まで

40余年間（日本最古）　湯沸器だけを造ってきた　専門メーカーの名器です
（大阪ガス・仙台市営ガス指定品）

阿部商事株式会社　LPガス販売店
株式会社　家具の丸ほん　ホームセンター
ガス器具の平酸素　LPガス販売店

＊ご婚礼着付け専門の店
クボタ美容院
平・白銀町（丸萬ビル1F）電(24)五二七四

金融
つなぎ資金・不時の出費やレジャー資金等に
自営者・サラリーマン・主婦にご用立てします
低利・簡単　北伸産業
いわき市平谷川瀬字三十九町　電(24)6321

いわき拾遺

(39)

いわき出の官房長官

遺徳を慕われた室桜関

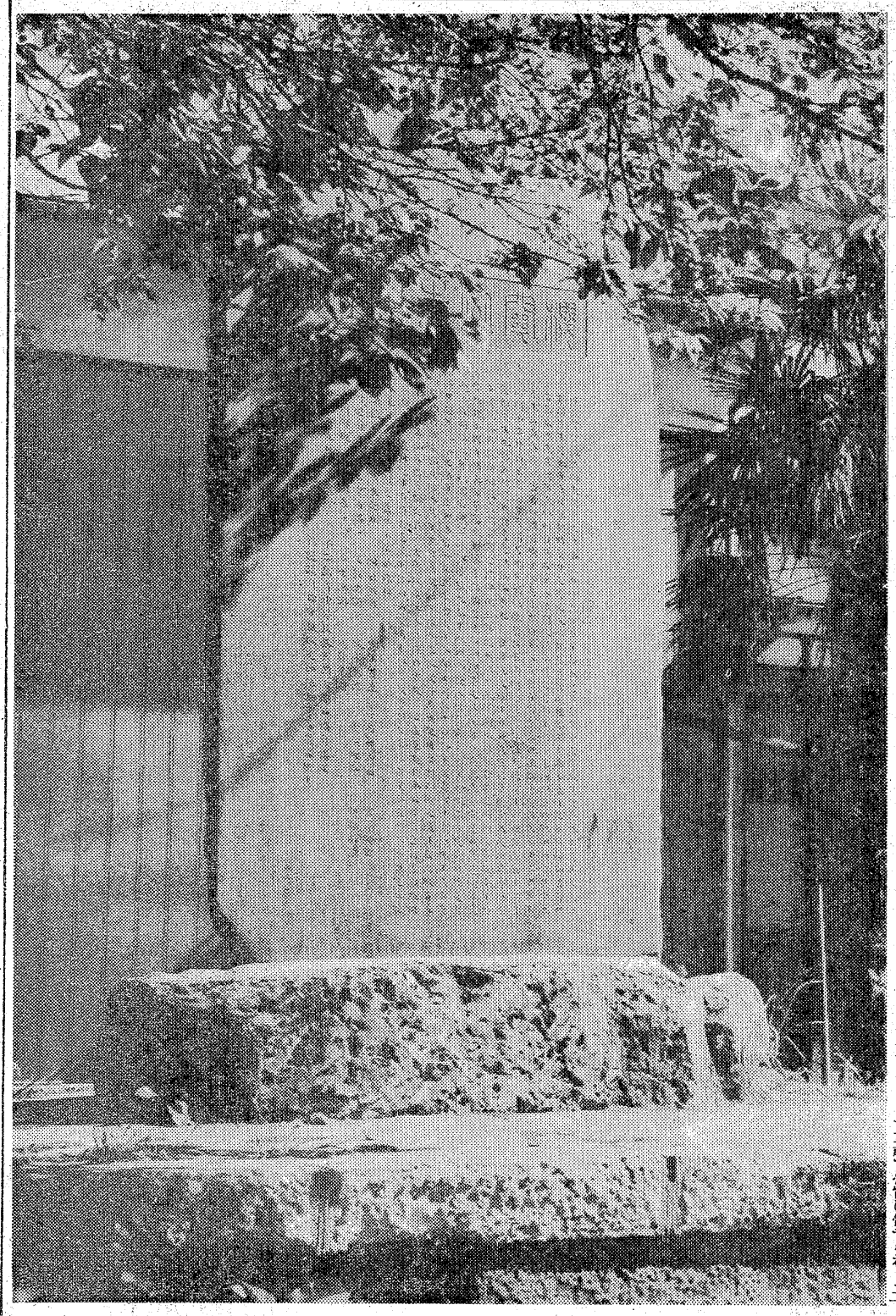

いわきから総理大臣は出ていない。官房長官になった人もいない。しかし総理大臣と同じ位置をした人、官房長官に高橋様の仕事をした人は出ている。

ところは幕末、万延元年三月三日、江戸桜田門外で、非常時宰相井伊大老が水戸、薩摩士の手で殺害される。その後をうけた徳川幕府の内閣首班として、安藤信正筆頭老中が誕生する。そして、その官房長官となったのが桜関室直養で、安藤侯の銅像は平松ケ岡公園に伏し目勝ちに立っており、桜関先生の碑は飯野八幡神社境内に建っている。

片寄平蔵におくれること六年、水竹真太光に先立つ十一年前の文政元年十二月十五日、平・白銀町の侍屋敷で生まれている。後年の師神林復所はこの時十八歳。原坦山の誕生は翌年の十二月で同じ白銀町。

室家は代々武術を得意として、藩士の指南番をつとめ唯心一刀流を伝えたというが、その祖先が日本一の武者、実力ナンバーワンと当時もてはやされた関東出身の熊谷次郎直実。一谷の源平合戦に平家のキンダチ若武者平敦盛を打ちとり、後年出家して浄土宗の僧となって〝仏法兵法〟を語った人。

子孫室直員が安藤家につかえ、その従兄弟に徳川吉宗に信任あつかった学者室巣墟があり、晩年書いた〝駿台雑話〟は徳川時代の傑作随筆集といわれている。

現代にくらべると昔の人は早くオトナになり、早く老人になったように思う。殿様や上士の場合は十五、六歳で妻をめとり、五十歳になると翁と自称し、六十歳になればナントカ斎といっていた。そして隠居、家督を息子にゆずってコーコツぶりを発揮していたのが多いようだ。

すぐれた人物は十代で頭角をあらわし、藩内のエリートとして体制内に組みこまれる。

桜関は晩年の号で、幼少の時は通称松太郎、和平、晩年衡平。名は完、諱(イミナ=死後にいわれる生前の実名)は直養二(ナオヤス)、号をはじめ無害といった。

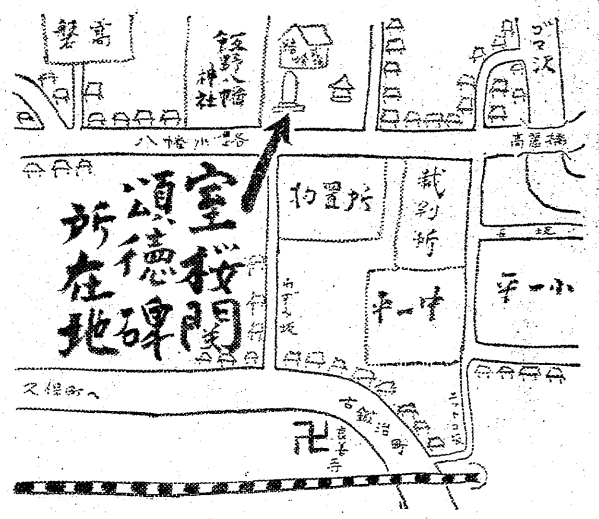

十八歳水戸、笠間に遊学。二十三歳で代官に任ぜられ、二十五歳儒官となり江戸勤務。

七歳の折り母を失った桜関はバアちゃん子で育ったが、同じ白銀町の侍屋敷で生まれ、子供時代を過ごした原坦山とは、おそらくいっしょに遊んだろうと想像することは出来る。二人の晩年の肖像を見ながら、五、六歳の二人が何を話し合い、この秀才二人がどんな遊び方をしたか、その幼な顔を思いめぐらしてゆくと、歴史のかくされたページを読まされる感を持つ。

桜関の学問は神林復所につく前に、江戸勤務の父についていった将軍おひざもとで学んだ松本友石により開かれ、その後幕府の儒者古賀侗庵に学ぶラインもこうして結ばれてゆく。

彼の学問上の進歩は早く、二十五歳で江戸と平を往復し、師の神林復所と一年交替で、藩の後進の学問を指導したほど。

そして一歳年下の信正侯の官房長官を引き受けるのが、四十一歳。和宮降嫁といわれる世論ごうごうの公武合体を実行し皇室から将軍の奥方を迎えて。そしてこれまた攘夷を叫んで反対する勤王の志士の声をよそに、着々と開港や貿易問題についての外交処理を片付けてゆく老中首班安藤侯の補佐官となっている。坂下門外で信正侯が背中を斬られるまでつづく、ほぼ二年間である。

和洋兵制の長所をとり入れた長沼流の軍学を学び、その印可を受けている。これが彼が四十六歳の秋、水戸天狗党の乱に平藩の派遣軍監として従軍した際発揮される。

彼の慎重でチミツな戦略でも、実際の戦闘では手違いやくい違いで思うようにゆかない現実を、彼の常役日記は書いている。この時の戦争はヨロイを着、コテをつけ、大砲を引いての行軍である。味方に戦死者は出なかった。

ついに王政復古の明治維新の年となり、奥羽においての戊辰戦争となる。平藩はまじめに非戦論にかたまっていたが、征討軍の参謀大山格之進(薩摩藩)世良修造(長州藩)が近視的報復主義をふりかざしたため、奥羽同盟軍が誕生、平藩は真二つにわかれて主戦と非戦が対立した。つまりキャスティングボードをにぎる隠居殿様、鵜翁信正侯がにえきらなかった。

ムリもないと私は思う。五万石の平藩に老中筆頭をさせ、背中に負傷した程度で免職、二万石の減率。現代的にいうなら年五億円の減給処罰である。そうした処置をした連中が今は官軍となり、薩長の手先となって攻め込んでくる。

桜関は終始非戦を唱え、鵜翁にも直談判をしたがついに入れられず、軍監として出陣後は戦意なし。ついに上坂助太夫は怒って役目をはずしたが、降伏後主家の存廃問題となった時、上坂は泣いて桜関にわびたと伝えられている。桜関は維新後も行政官として手腕をふるい、安藤家存続を計り、辞職後は平藩で貧乏。明治十八年六十八歳没。遺徳を慕われ明治二十四年頌徳碑が建てられた。

資料　諸根樟一著・桜関室養伝

題字　村上晧南
カメラ　渡辺孝
文　斎藤実

免許写真はどんな写真でもよいではいけないのです
きれいな　あなたの免許証
大切な免許証写真は
格調高い写真を！
1日仕上げ●1枚ごと真心をこめてつくっています
田中スタジオ
カメラの田中■平・三町目店2階電23－1405

あんのう
安濃胃腸科内科医院
平字堂根町4の7（しゃくなげ会館隣）☎23－6000
■入院／応診随時
■診療時間
午前8時30分～
午後6時30分
■日曜・祝日
午前中診療

看護婦・家政婦の
求人、求職は
(平)74－2307へ
労働大臣認可
平看護婦家政婦紹介所
いわき市平字南町76

最新の流行を
アレンジする
福島信販加盟店
いわきテーラーズクラブ会員
注文洋服専門
大貝洋服店
平・月見町　TEL・㊐7672

6ツの個室があります
グループの会議・会食・ご商談
デートなどにご利用下さいませ
1室25名様まで
ご利用できます
あなたのテーブルに
あなたの電話
本格的ビジネス喫茶
ティータイムスペシャル　15：00～17：00
営業時間AM9:00―深夜1:00まで
平字田町　TEL・23－6811代

ご結婚披露パーティー
完全空調のホールで新しい門出を祝うパーティーをどうぞ＜ご予約承り＞
いわき産業会館食堂
平・菱川町　電(0246)㊐9447

かけがえのない地球を守ろう

簡易包装に節車運動

6月5日から11日　初の環境週間展開

「人間環境の保全と改善に対する関心を再確認する」―。環境週間は六月五日から十一日まで全国いっせいに行なわれるが県いわき行政連絡室でもこの期間中は広報車を繰り出して環境浄化を呼びかけるほか交通、運送業者に対しては「かけがえのない地球を守ろう」と環境週間の標語を書いたステッカーを配り車両にはってもらうことにした。さらに漁船による沿岸海域の清掃、河川区域内に投棄されているゴミ、汚物、廃棄物の除去も予定している。また運動初日の五日をノーカーデーに指定して節車を呼びかけるなど期間中は多彩な行事を行ない、環境週間の周知徹底をはかることしている。

【環境週間のステッカー】

漁場環境の整備では県漁連などが中心となり、組合員の漁船で六月五日から沿岸海域の大がかりな清掃を実施する。

おもに女性を対象とした呼びかけでは「簡易包装運動」で、期間中デパート、小売り店など流通関係の協力を得て包装の簡素化をはかる。

また交通、輸送機関には「環境週間」と赤で染めぬいた直径十㌢のステッカーを配り、車にはってもらうことにしている。

同行政連絡室では運動を盛り上げるため、環境週間の標語を書いた大看板を県合同庁舎玄関に掲示するのをはじめ、行事として公害センター、ゴミ、汚水などの処理施設を一般に公開し、意識の高揚をはかる。

河川環境の美化では、河川区域内に投棄されているゴミ、汚物、廃棄物を除去する「河川の美化運動」を展開するが、川前町観光協会では期間中、県立公園夏井川にピクニックなどの行楽客に「夏井川をきれいにしましょう」と書いたチラシを配るほか、川前地区の夏井川の清掃もする。

6月5日～11日　環境週間　福島県

平商連が新役員選ぶ

山崎会長・佐川専務理事・新妻常任顧問

山崎　会長

平商店会連合会総会は二十五日午後四時半から谷口楼に会員八十人が出席して開き、過年度報告、新年度事業予算を決めた。

平民衆駅ビルの八月オープン、県内初の地下街計画、駅前の再開発、西村横町の拡幅に市街化改造と、常磐バイパス路線の決定、常磐高速道建設による首都圏都市化といった情勢の中で、いわき市の消費センターを自任する平商連は、体質の改善、役員の若返りと組織の強化を迫られており、これが新役員人事となって行なわれた。

十二年間にわたり副会長、会長を歴任してきた新妻良平会長の辞意が固く、若返りをねらって二町目会長の山崎福太郎氏が新会長に推され、新妻前会長は〝常任顧問〟という新役職で役員活動に参加、平駅の民衆駅化を促進、再開発事業などに知識深く活動力のある佐川賢氏を〝専務理事〟というこれまた新ポストに迎えたこのトリオを軸に、副会長、常任理事がバックアップして激動する経済情報、大型店舗の進出などに対処、商業街区の改造はもちろん地方中核都市にふさわしい商連として多様な消費需要にこたえることになった。新役員次の通り。

▼会長＝山崎福太郎▼副会長＝金子松男　鈴木寛二　庭山文芳　根本春三▼専務理事＝佐川賢▼常務＝山家重三　北川昭五郎　森下公博　金子正明▼会計理事＝森下健一郎　入江義昌▼監事＝鈴木清　福田一郎

自動販売機が380台に

ジャンボマリーナ発売

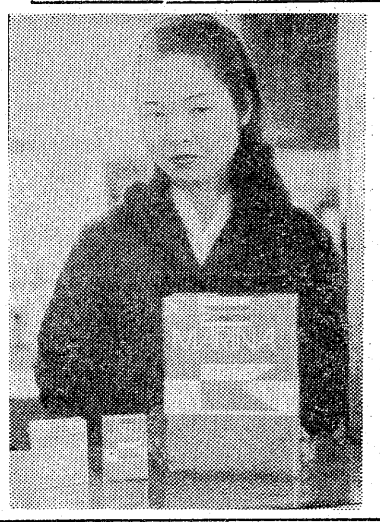

【六月中旬からお目見えするジャンボマリーナ】

日本専売公社平出張所管内の〝たばこ自動販売機〟が三百八十台になった。急激な普及は機種の改良に伴い、手軽に買い求められるようになったためと見られる。それに加えて、ことし一月から発売の『マリーナ』が二百万本。二月から発売の『宙』が二百七十万本を四月までに売り、順調なすべり出しを見せている。好評な売れ行きに六月中旬ごろにはジャンボマリーナがお目見えする。

平出張所管内に自動販売機が設置されたのは六年前。当時は一組、三組用の機種が多かったが、一昨年ごろからは機械の開発で五組、八組用の大型自動販売機がふえ始め、昨年一年間で五組用が八十台、八組用は五十台と三倍以上の急増。市内各所に設置して夜間でも手軽に買い求めることが出来るようになってきた。

現在、市内に設置されている自動販売機は四種類、旅館・喫茶店などの出張販売店も四百軒にふくれあがってきた。

また、自動販売機の普及に伴い、ことし一月から発売のマリーナは口あたりの良さ、たしかな味で、月平均五十万本。宙は二月から発売され、二十五本入りのジャンボ型で人気を呼んで月平均九十万本の売れ行きで、市民から軽い口あたりと親しまれ、愛煙家がふえている。このため六月からは市内各店頭にジャンボマリーナ（四十八個入り）がお目見えするという。

夏井川をきれいにする運動

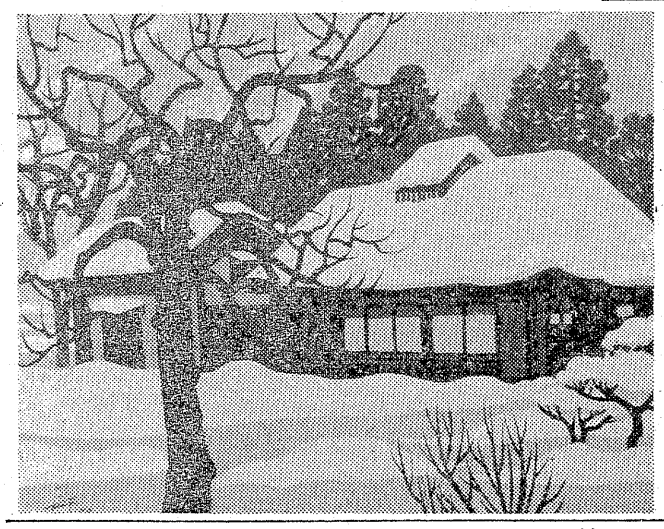

【坂本さんの〝田園雪景〟】

川前町観光協会では、最近夏井川がハイカーが捨てる食べかすのゴミや清涼飲料水のあきビン、さらに上流から流す一部企業の汚染排水、汚物などでよごれがひどいことから、このほどチラシ二万枚を作り、住民に夏井川の浄化を呼びかけることにした。

チラシには①むかしの美しい清流にとりもどしましょう②川にゴミ類、工場などの汚染排水、汚物などをすてたりしないように③住みよい自然環境と生活を守るためなどが書いている。

また環境週間の六月五日から十一日までは県立公園、夏井川を訪れる行楽客にもチラシを配り趣旨徹底をはかる。

新会長に大平氏を選ぶ

常磐RC新役員

常磐ロータリークラブは二十一日の例会で、四十八年度役員を次のとおり選んだ。

▼理事＝大平清太郎　太田原正　後藤静夫　後藤一郎　箱崎　禎秀　橋本春雄　松本久吉▼会長＝大平清太郎▼副会長（第一）太田原正▼副会長（第二）後藤静夫▼幹事＝吉村喜一郎▼副幹事＝後藤一郎▼会計＝南喜良▼副会計＝阿部政義▼SAA　野木幸太郎▼社会奉仕委員長＝後藤静夫▼国際奉仕委員長＝箱崎禎秀▼職業奉仕委員長＝橋本春雄▼職業分類委員長＝細島保▼会員増強委員長＝磯上佐衛司▼会員選衡委員長＝滝義勝▼出席委員長＝中島清幸▼プログラム委員長＝新妻章弘▼広報委員長＝小島安左衛門▼RC情報委員長＝片寄惣次▼RC財団＝橋本春雄▼十周年記念実行委員長＝松本久吉

くらし随筆

趣味の横好き

栗崎　暁山

すべて趣味を通じて同好の士と結ばれ、交流するのは人生にとって、喜びと深みのあるいきがいを持つものだ。

◇

広くとも浅くとも人それぞれの趣味を持っていると、実に多彩の人たちと知り合い交情が生まれる。

上は元帝大出の先生から、下は長屋のおかみさんまで、親しく口をきき笑い合う。

そして趣味の場では互いにほめ、ケナし、天狗の鼻を伸ばしたり折ったりする。

世はレジャー時代であり、週休二日の時勢である。

いかに与えられた余暇を活用するかで、現代人としての是非を問われる世の中だから、全く変われば変わった時代であるが、俳句や川柳にしても十七文字の表現から、自然への愛情、世相への批判、自己凝視などより深い人間形成につながってゆく。

一方、囲碁・麻雀など娯楽的交流の場も楽しい。

土曜の夜の一戦など、技術に加えて『ツキ』が回ったら、もう〝どうにもとまらない〟である。

行楽の候ともなれば、磯釣りをのがれての釣りや探石なども、全く気の晴れる清遊であろう。

太陽オゾンをいっぱいに吸っての散策は、健康上にも好趣味である。

◇

その他いろいろと中途半端が多く、下手の横好きはしょせん横歩きで、師匠、大家の境地など望むべくもないが、趣味はそれぞれ人の性格、感情など真の休奥がじかに汲みとられ、より深い親近感を強める最良の特効薬ではあろう。

稿終る薫風かぎりなく続け

（会社員・内郷）

特製　冷やしそば
中華スタンド
東邦紅
平・十五町目（平東映前）電(74)4412

＊暖かいムードのあなたの談話室＊
スナックバー
フレール
営業時間PM5:30～11:00
平駅前（世界館ビル東隣）
☎74―4897

●バタマキ売ります
小型1台　700円　3トン車2,000円
※配達いたします
襖（ふすま）障子
張り替えいたします
出張可（多少にかかわらず）
川村製材所
平字佃町1の2　電(74)5382

甘太郎の鯛焼き
平ぎんざ・電(74)―4025

メーカークレジット
3回払い～20回払い
カメラ月販（株）加盟店
ダンノカメラ店
平・中町・大黒屋近く
TEL・74―7557

工事部営業ご案内
■波形スレート工事（浅野スレート特約店）
■タイル工事（クラウン　ダントウ）
■床タイル工事（ニットータイル）
■軽量天井下地工事（三洋工業特約店）
■ALC工事（イトン工業特約店）
■セントラルヒーティング設備一式
その他建築工事に関するご用命は
OSK　思川産業株式会社
いわき市平塩字塩向10　電(34)4117代

こんどは夏井川で発生

発電所で温水放出か

原因つかめぬ　公害センター　漁業組合が抗議

魚が大量に死ぬ

二十六日午後から二十七日夕にかけて、いわき市平字鎌田町地内の夏井川で、ナマズ、アユ、ウグイ、オイカワなど数百匹が死んで浮きあがった。情報をキャッチした県・市公害対策センターは二十八日午前、現地に係員を派遣、状況確認を急いだが、時間が経過していることなどから原因究明は困難となった。しかし、同川漁協組（町田亀治組合長）は「二十五日に流した常磐炭磐発電所の温排水が原因」とみており、今後、温排水を流さないよう発電所に厳重抗議した。

同漁協組や付近のひとの話を総合すると、二十六日午後から二十八日夕にかけて、同市平字鎌田町の夏井川・鎌田橋下～旧鎌田橋下約五百㍍区間で、アユの稚魚やオイカワ、ウグイなどが死んで浮きあがった。大きいものでは約四十㌢のナマズから、小さいものでは約六㌢のアユの稚魚まで、その数ざっと数百匹。ほとんどがウロコがなく、さわると皮膚がむけるというヤケドのような状態だった。

なかには六十㌢ほどのコイもあがったといわれ、付近のおとなや子どもは「お湯で死んだからだいじょうぶ」と、かなりの数の死魚を家に持ち帰った。

同漁協組の話では、四月初旬から排水を流すのを停止していた同発電所が、二十五日になって突然、温排水を流した。同漁協組は水不足のおりから魚に影響が出るとして、即日発電所に対し温排水を流さぬよう抗議したため、排水は半日ほどで止まった。

この直後に、ヤケドしたような死魚が浮きあがったわけで、同漁協組は「ほとんどないと同じくらいに水量がダウンしているから冷却水も使えず、熱湯の状態で排水を流したのが原因」と、同発電所をきびしく批判している。

これに対し、同発電所は「四月初旬から排水を流すのをやめている」といっている。

一方、県・市公害センターは二十八日午前十時すぎ、現地に係員二人を派遣、状況確認を急いだが、すでに時間が経過しているため、原因究明はむずかしいとして、引き返した。ナマズ、アユ、オイカワなどの死骸を調べた係員の話だと、これら魚は死後三～四日ぐらい。現在では魚が泳いでいるため、水質検査を行なっても、死魚との因果関係はつきとめることができないという。

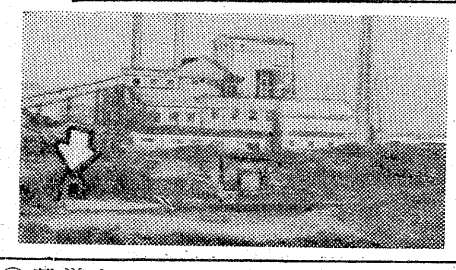

【魚があがって喜ぶこどもら＝平火力発電所と左下は排水口】

74のおじいちゃん完走

平JC主催　全市的なマラソンに

平青年会議所主催の第二回市民マラソン大会は二十七日午前十時から、県営陸上競技場に市内から小学生や七十三歳の老人まで三百五十人が参加、競技場の周囲をコースに行なわれ、年長の部で佐藤鉄男さん(小名浜)が完走して優勝、高校・一般男子では鈴木宗治さん、女子は古川米子さんがそれぞれ優勝した。

市民マラソン大会には地元平地区のほかに小名浜、常磐、四倉地区からの参加者も多いほか、いわき市平字堂ノ前、塩坂初太郎さん(七四)、同市小名浜字栄町五六、佐藤鉄男さん(六〇)や小学校一年生の子供たちがまじる全市的な催しになり、みんな最後まで完走するなど、"マラソンいわき"の気をはいた。

【市民マラソンいっせいスタート】

また、高校・一般女子の高校生にまじって六㌔を完走する主婦の小山代字子さんもおり、主催者たちを驚かせていた。成績は次の通り。

【男子】▼小学生低学年＝①久田幸治②石塚剛③高野明則④小川郁雄⑤斎藤豊⑥猪狩毅士▼高学年＝①小林修②四家啓一③加茂広宣④三瓶一敏⑤藤谷秋平⑥根本貞司敢闘賞＝橋昌彦▼中学生＝①根本晃一②下藤実③井沢健一④前川芳久⑤武藤弘道⑥星仁▼高校生・一般＝①鈴木宗治②江尻佐俊③蛭田秀貴④大藤義信⑤鎌田孝⑥豊城邦彦▼高校・一般壮年の部＝①坂本絵員②阿部忠吉③根本貞男▼年長の部＝①佐藤鉄男②須藤良平③塩坂初太郎▼選手の部＝①宮下正裕②川島忍③柳内英治▼平青年会議所の部＝①四家啓助②鈴木新二③小野寺彦光④鈴木繁⑥黒須幸雄⑥遠藤聡

【女子】▼小学校低学年の部＝①塚本順子②猪狩貴子③中野浩美④御代田世津子⑤鈴木厚⑥庭山貴子▼高学年＝①高橋文子②大平幸恵③藤田みどり④鷲ゆかり▼中学生＝①阿部久美子②鈴木輝映③磯野順子▼高校・一般＝①古川米子②星野和子③遠藤ヨネ　敢闘賞＝小山代字子

マイクロバス横転8人ケガ

速度落とせずカーブ　技能指導員が運転

二十七日午前九時五分ごろ、いわき市四倉町字東二丁目三地内国道で、四倉駅方面から平方面へ右折しようとした同市四倉町細谷字大江下四六ノ二、三ッ矢太洋自動車学校のマイクロバス＝技能指導員佐藤雷光(三一)運転＝が道路左側に横転。佐藤ら同自動車学校生徒八人が顔や手足に五日間のケガをした。

いわき中央署の調べによると、佐藤が右折する際にスピードを出し過ぎていたため。佐藤は昨年一月から同自動車学校に勤務、同三月から指導員になっているが、この日は四倉駅近くで教習所へ通う生徒を乗せて、学校に行く途中だった。

乗車していたケガ人次の通り（敬称略）。

▼同市大久町大久字滝尻一四、大工阿部重泰(四一)▼同市四倉町字五丁目一七、主婦毛利カツエ(四〇)▼同町字西一丁目三ノ一、主婦斎藤ケイ(三九)▼同市大久町小久字大場二八、会社員高野忠義(三〇)▼同町小久字柳沢二五、主婦飯島康子(四四)▼同町小久字道郷一六、主婦高梨千代子(三二)▼同市久之浜町久之浜字川田二五、工員添田良郎(一八)

田人山中で首つり発見

二十七日午前八時半ごろ、いわき市田人町旅人字根室地内の山林で首つり死体のあるのを、付近へ釣りにきていた同市平字権現塚二三ノ二、公務員蛭田紀一さん(三一)が発見、いわき南署に知らせた。

同署の調べでは死後推定二十～三十日を経過した、二十五歳～六十五歳の男で、身長は一・五五㍍と小柄。丸刈りのゴマ塩頭で、グレーの背広上衣を着てゴムぞうりをはいているが、身元不明。

お産手伝いの母親ひかれる

二十七日午後七時十分ごろ、いわき市内郷小島町花輪一五地内市道を横断中の群馬県利根郡片品村菅沼五三三、農業戸丸ゲウさん(六七)は、後ろからきた、田村郡大越町大字上大越字元地八七ノ一二、会社員武田留夫さん(三三)運転の普通乗用車にはねられ、頭を打って二週間のケガをした。

いわき中央署の調べでは、武田さんの前方不注意。戸丸さんは、いわき市内郷小島町に住む娘さんのお産の手伝いに来ていたもので、この夜は前の店に買い物に行った帰りだった。

手配のドロ仙台で逮捕

いわき中央署から盗みの疑いで指名手配されていた住所不定、盗みなど前科四犯、無職門馬隆(三一)は二十六日夜、宮城県仙台市で仙台中央署員に逮捕され、二十七日いわき中央署に送られた。

同署の調べによると、門馬は昨年一月二十九日午前十時ごろ、いわき市常磐湯本町笠井四、運転手斎藤実さん(三〇)宅に忍び込み、現金三万八千五百円を盗んで逃げていた。

盤城で生ワク投与　いわき市磐城支所は二十九日午後一時から磐城市民会館で生ワクチン投与を行なう。

平地区で生ワクチンの投与　いわき市は二十九日午後一時から平地区（藤間中、飯野公民館、豊間出張所）で生ワクチン投与を行なう。

植田で成人病集団検診　いわき市勿来支所は二十九日午前九時半から植田公民館で成人病の集団検診を行なう。

夏井で計量器検査　いわき市は二十九日午前十時から夏井公民館で計量器検査を行なう。

交通事故

	発生	死者	傷者
いわき中央署	5件	0	13人
〃東署	1件	0	1人
〃南署	1件	0	1人

（27日・県警交通企画課調べ）

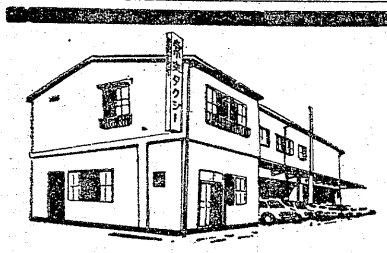

安全 正確 快適なサービス…

本社営業所 (23) 2343　松ケ岡営業所 (74) 3410　神谷営業所 (34) 3214

安心して乗れる皆様の自家用車　常交タクシー

写真＝5Fの豪華な大ホール　200人様まで

輝かしい人生の門出!!

とこしえの愛を誓うにふさわしい　豪華な式場でどうぞ

⊙ご婚礼のお日どりが決まりましたら　お早めにお申し込みください
⊙ご招待状から婚礼衣裳・着付け・ハネムーンまで　一切お世話いたします
⊙お料理は和食・洋食とも1,200円から承ります
⊙ご宴会・会議用にもご利用下さいませ　200人様から20人様まで大小6部屋を用意いたしております

総合結婚式場　ことぶき会館

いわき市平字田町・並木通り　いわき民報ビル3・4・5F　☎23—3500

職場の新人

なんでも知りたい　と　ハリキル信子さん

大橋　信子さん（18）

今春、平商業高校を卒業して、入社してきた新人の中の一人です。毎日、常磐湯本町傾城の自宅から通勤しております。

身長百六十四㌢のスラリとした立派なプロポーションは、見るからに健康美あふれ、にもなかなか興味があり、幅ひろお嬢さん。珠算二級、簿記二級の腕前で、当社経理部門の一翼をにない、売り上げとそれに関する諸統計の仕事を完全にマスターしようと、がんばっているところです。

趣味はレコード鑑賞で、休日は手芸をしながら、ポピュラーからクラシックまで聞き入るのが楽しみとか。その他なかなかのハリキリ屋さんです。

上司の彼女への評は、「常識をわきまえた、礼儀正しい女性だ」とのことで、これからもこのまま成長してほしいと考えます。

「社内には学校の先輩もおり、親切に指導してもらえるのでとても楽しい毎日です。自分の特技を生かせる職場ですし、仕事のむずかしさ、おもしろさも私なりにわかってきましたので、さらにがんばりたいと思っています」と、ニコニコしながら話してくれました。

紹介者　福島　正江さん

（みよし勤務）

カナン村で働く喜び

室内、野外作業に汗流す

【カナン村の養鶏場＝卵集めに忙しい村民】

重度身障者たちの社会をつくる理想郷〝カナン村〟＝いわき市上平窪＝には、いま十七人（男十人、女七人）の若い人たちが不自由な身体を克服、室内作業、野外作業に働く楽しみに汗している。

室内では洋裁、電線つなぎ、縫いぐるみづくりが初仕事。洋裁を習いながら隣の整肢療護園収容児の上衣を縫い、あるいは縫いぐるみ人形づくりの委託作業、クリスマス用コードの連結と、いまのところは習得養成が先だが、近い将来には業者の直接委託へ、その協力を得て発展させたい考え。

野外では鶏舎二棟を建てヒナを混ぜ五百羽を飼っているが、鶏が幼いため一日の産卵量は百三十個程度。ヒナが大きくなれば、近団地と契約して小売り値に近い価格で出荷販売、〝生活できる〟仕事に高め、将来は自立できるまでに引き上げたい構想。

豚舎はできたが浄化槽を造って公害防止の見通しをつけてから養豚も手がけ、畑作については村内は粘土質で固いので、宅造事業などでいらなくなった畑の土の提供を受け、本格的な野菜作りに取りかかるべく、〝客土はないか〟と捜している。

またカナン村の収容力は五十人だが、また半数にも足りぬ入所者数に、身辺処理のできる程度の障害者なら、カナン村建設の同志として、どんどん参加してくれるよう、本人やその家族に入所するよう奏っている。

江名囲碁大会の成績

江名囲碁会主催の五月囲碁大会は二十七日午前十時から、江名の新富会館囲碁センターに二十五人が参加して開かれた。成績次の通り。

きのうのボウリング

※小名浜大黒屋ボウリング
◇しゃくなげ旗小名浜予戦
①田村　一弘（小名浜）五五四
②竹森みつこ（泉）五四一
③大河内謙次（小名浜）五二九
H・G＝多田羅久美子（同）二一四
※平大黒屋ボウリング
◇日曜ナイター
①井上　信正（平）五七九
②長島　善園（同）五七八
③近野　吉一（小川）五六四
H・G＝近野吉一　二二四
※湯本大黒屋ボウリング
◇平和ボール杯
①佐川　昌久（湯本）七六三
②弓田　忠（同）七五七
③向　照信（同）七五〇
H・G＝小宅悦男（同）二二四
※スズカケボウル
◇サンデーアフタヌーン
①田制　満男（平）八二四
②丹野　正三（同）八二四
③小林　英介（同）八一九
H・G＝小林英介　二三八
※小名浜サンキョーボール
◇SB社長杯
①佐藤　章（小名浜）六五二
②小松　良子（同）六四一
③菊地　明子（同）六〇三
H・G＝吉田長一（同）二六九
※錦ファミリーボウル
◇日曜ナイトトーナメント
①鷹　三郎（錦）八一一
②鈴木　洋子（同）七一九
③長谷川光平（同）七一九
H・G＝鈴木洋子　二一四

市況

魚類

（27日午後1－28日正午）

二十八日朝の小名浜港は釣りビンナガが好漁。巻網のカツオも出回った。

【小名浜港】巻網船十一カ統七十七㌧五百㌔　底引船十二隻十㌧五十㌔　小型船十四隻三㌧百五十㌔　小舟五十隻千五百八十二コ

一本釣船二隻巨三十㌧
▼カツオ　六万三千㌔　二四五－一一〇▼ビンナガ　一万二千㌔　二七八－二五〇▼メジ　二千五百㌔　二八〇▼冷凍ビンナガ　十三万㌔　二七八－二七五▼サクラエビ　三千㌔　四六－四三▼ヒイカ　百五十㌔　二〇〇▼カイヤキ　千五百八十二コ　二七〇－一九〇（コ）▼トウジン　五千五百㌔　二五－二〇▼アカジ　三千二百㌔　二三〇－二八▼水ダコ　千㌔　一一〇－三〇▼キス　二百㌔　四〇－二〇▼イシダガレイ　百五十㌔　二二〇－五〇

【江名港】一本釣船一隻十三㌧　一万㌔　二七五－二〇〇

二▼ビンナガ　三千㌔　二六〇－二四〇

【中之作港】巻網船八カ統九十五㌧八百㌔　一本釣船一隻十二㌧

▼カツオ　九万五千八百㌔（一号品）二一六－一七〇（二号品）一五〇－一三〇（中）二一八－一八〇▼シイラ　六千七百㌔　九五－一二〇▼ダルマ　六千百㌔　二四〇－一三〇▼ビンナガ　五千㌔　二七－一〇〇▼バチ　二千百㌔　三七六－二五七▼ソウダガツオ　百八十六㌔　三〇

野菜

▼ホウレン草　三五－一〇（束）
▼菜類　一五－一三（〃）
▼白菜　五五－四五（㌔）
▼カブ　四〇－一〇（束）
▼ニンジン　一五〇－一八〇（㌔）
▼ゴボウ　一五〇－一〇〇（〃）
▼大根　五〇－二〇（〃）
▼ネギ　七〇－五〇（〃）
▼玉ネギ　六〇－二〇（〃）
▼キュウリ　一五〇－四〇（〃）
▼ナス　三〇〇－二〇〇（〃）
▼キャベツ　五〇－三五（〃）
▼サツマイモ　一〇〇－三〇（〃）
▼ナガイモ　一〇〇－二〇（〃）
▼ジャガイモ　九〇－三〇（〃）
▼ササヤメ　二五〇－一五〇（〃）
▼ササギ　五〇〇－二〇〇（〃）
▼トマト　一七〇－四〇（〃）
▼タケノコ　二五〇－六〇（〃）
▼ニラ　一五－七（束）
▼ピーマン　二五－二〇（㌔）
▼モヤシ　二〇（〃）
▼シイタケ　八〇〇－六〇〇（〃）
▼根ショウガ　三七〇－三五〇（〃）
▼春菊　一五－一五（束）
▼カリフラワー　四〇－二〇（コ）
▼葉玉ネギ　一五－七（束）
▼レタス　五〇－三〇（コ）
▼玉子　一三－一一（〃）

果物

▼リンゴ　二〇〇－七〇（㌔）
▼バナナ　一一〇－一〇〇（〃）
▼夏ミカン　一一〇－三〇（〃）
▼イチゴ　一〇－三〇（カップ）
（丸立青果市場調べ）

株式・前場

公定歩合の引き上げが三十日より実施されるが、幅が〇・五％と決定したため、底がたい動きで推移した。物色の対象は弱電値ガサ株、海運、自動車などだが、相変わらずの関散商状だった。五月決算配当、権利落ち銘柄もしっかりしたものが多く見受けられた。

おもな高い銘柄は、東電化二十円、アルプス三十一円、本田十円、永大産二十一円、プリヂストン十三円、飯野海運十三円、松竹十四円。

おもな安い銘柄は、ベッド九円、日油脂六円。

【地元銘柄】常磐興産二十円、常陽銀百八十円、東邦銀三百五円、呉羽化百九十三円、日化成六十円。

東証ダウ平均は、七円高の四千六百四十五円。出来高約五千万株。

（平・水戸証券調べ）

今週の株式

金利引き上げで波乱か

今週の最大の焦点としては、公定歩合の再引き上げ問題であろう。先週前半の大幅下げで、かなり株価に織り込んだというものの、公定歩合とともに、一連の引き締め措置（預金準備率の同時引き上げなど）が発動されることになったので、ある程度の波乱は免れそうもないであろう。

さらに、N・Y株式の動向も目をそらすことが出来ない。週末近く急騰を演じたものの、この公定歩合再引き上げの時期に、また、N・Y株式安ということでもなれば、相乗的な悪材料となる公算も大きい。実質的な月替わり商いにはいる今週は、こうした情勢の時だけに、あらゆる動向を見きわめながら、実勢悪に対抗出来るもの、あるいは、整理一巡銘柄などの個別物色の動きとなるか。しかし、商い量の薄いのが気になるので、上がってもアヤ戻し程度に終わると、また戻り売りも考えられるから、全体的にはもみ合い商状となろう。

（山吉証券いわき支店調べ）

みんぽう　映画案内

【平】
☆ひかり座（六・四〇）フリッツ・ザ・キャット（八・〇〇）グレタの性生活（↓31日）
☆聚楽館（六・一二）欲望という名の電車（八・一二）男と女（↓28日）
☆平東映（七・二四）狂走セックス族（八・五六）網走番外地大会八北海篇・望郷篇▽（↓1日）
☆平東宝（四・五〇）さよならつら（六・三〇）としごろ（八・〇〇）同棲時代（↓12日）
☆アポロ座（五・五五）狼の賭け（七・三七）小さな巨人（↓29日）
☆名画座（五・五二）ポルノ強盗（七・〇四）柔肌無情（八・二二）ただれた性炎（↓29日）
※【常磐】
☆三画座　セックス教育極秘手帖　わたしは我慢できない　会津恋唄・柔肌無情（↓29日）
※【小名浜】
☆国際　性豪列伝・お孫さんいたします　エロチック教室　女高生（秘）性春のうずき（↓29日）
☆磐城座　同棲時代　高校生無頼控・空きのムラマサ　混血児リカ・ひとりゆくさすらい旅（↓29日）
※【植田】
☆うえだ館　人生劇場一・二部　男はつらいよ・純情篇（↓29日）
☆中央館　絶妙テクニック　引き裂れた処女　うめき（↓29日）
☆菊多館　情婦　隠し妻　セクシーダイナマイト（↓28日）

いわき民報案内

⊙…一ダン四行　一〇〇〇円
⊙…同一広告五回以上掲載は一割引き
⊙…お申し込み、お問い合わせは本社営業局広告部電㉓一六六六代＝支社、支局、いわきPRセンター＝電㉓〇六九〇＝へ

家屋

譲る▽スタンドバー▽場所＝平・田町▽連絡先＝（夜）＝電㉓〇〇四四

アパート▽二階＝六畳、三畳ふろ付き▽駐車可▽場所＝平字仲間町▽連絡先＝電㉔二七一九

新築コーポ▽六畳・六畳・六畳・トイレ、ベランダ付き▽平・長橋付近▽電㉔二八四二PM6時まで

高級アパート▽六畳四畳半台所（六畳）バストイレ温泉付駐車場有日当良▽小名浜信金本店西側▽連絡先＝電㉒二二二五

アパート▽六畳・四畳半・キッチン四畳▽水洗トイレふろ場付き、駐車場あり▽場所＝自由ケ丘バス停2分▽㉔二四七二

貸し事務所（約50平方㍍）車庫付き、空地約二百平方㍍▽小名浜・松之中バス停隣斎藤工員店跡▽連絡先＝電㉔二五四

貸し家一戸建て▽六畳、四畳半▽バストイレ付き▽駐車可▽場所＝平・荒川市営球場西▽連絡先＝電㉔五二六六

雑件

下請け仕事▽何でも引き受けます▽お電話下さい▽いわき市内郷宮町壁子二六▽大河原工業▽連絡先＝電㉘三三五五

募集

女子事務員急募　18歳高卒以上未婚　珠算3級程度▽給3万6千円以上▽委細面談平・正内町かねもり平営業所㉓一五七三

女性求む▽勤務＝午後6時～11時▽委細面談▽平・白銀町バー美保（電㉔二六五七・夜㉓一五五九）

女子炊事手伝い年齢不問通勤交通費給、給与その他委細面談▽電㊸三〇四七いわき市常磐湯本町田（中山旅館・旧大貞）

事務機の専門店　コピー事務機　小名浜字林ノ上（西郵便局東隣）電（92）4083

募集

◈女子事務員　若干名
◈商業高校卒　年齢不問　各種保険あり　自動車運転のできる方優遇
◈履歴書写真を6月6日までに郵送して下さい　面接日を通知します

福島県自動車整備振興会いわき支部事務局
内郷綴町船場2の1　電㉘0511

社交女性募集

◇年齢18～35歳ただし特殊技能者は別▽収入月7万円以上
◇労働条件優遇　保障制度あり
◇その他は相談に応じます
◇面接随時　委細面談
◇場所＝平・才槌小路4の16（堀江工業前横町）電㉔7211

平社交クラブ

貸し店舗

■2階　約48平方メートル（14・5坪）スナック・喫茶・事務所向
■場所　6号国道沿い大黒屋デパート東隣
■連絡先　塚本商店　電㉔9241

大型運転者

3年以上・有資格者・5名
／大型車　13～15万
／トレーラー　15～18万
／遠近地場輸送／各保険／週休制／賞与年2回

磐栄運送株式会社
小名浜字鳥居下61　電㊸3151

その気になって　うなぎを食べよう！
新味の魚清　電（74）2633

カメラは　らくらく！
メーカークレジット
わずかな予算で
ご希望の品をお手元に…
3回～20回払い　OK!!
茂木カメラ店　平・三町目（平和通り）　電74－3092

湯泉がいつでもいっぱいあふれております
湯本温泉　湯本駅から車で3分
日本観光旅館　ホテル　みちのく
常磐下湯長谷町
電（〇二四六）㊸二二六四代

募集

◆女子事務員中年の方二名　給与三万五千円～五万円
◆小型運転者　若干名　給与五万五千円～七万五千円
◆助手　若干名　給与四万五千円～六万円
年二回昇給賞与及び退職金制度、社会保険あり
通勤可能の方　年齢に制限なし
茨城県貨物平営業所
いわき市平字正内町一一五　電㉔九三五一～三

急募

・ウエートレス　2名（30歳まで）
・パート　若干名
・高給優遇　委細面談
キャッスル　牧場
平・三町目20　電㉔2743（八百富）

男女社員

◈年齢19歳～23歳ぐらい高卒以上
◈給与は当社規定による
◈各種保険・交通費諸手当あり
委細面談　履歴書持参ご来店下さい
大黒屋デパート5F　玩具のキディ・ランド　いわき支店
平・中町　電2.3－1191代