夕刊
いわき民報
いわき市平字田町63ノ7
いわき民報社
◎振替口座（郡山）4028
本社 0246 ㉓1666
小名浜支社 0246 ㉒3560
常磐支局 0246 ㊷2380
勿来支局 02466②2903

# 成人おめでとう

## いわきでは五、四〇九人

### 夫婦そろってが三組

### 双子四組もなかよく

あさって十五日は成人の日。いわき市では当日、午前と午後に分けて新成人五千四百九人を招き『満二十歳に達したあなたが、心身ともに健全にして豊かな教養を身につけられ、今後よき国民の一人として、自己の権利と義務をわきまえ、その責任を果たされることを信じ、その前途を祝福します』と成人証書を交付するが、ことしは四組の双子と三組の成人夫妻があり、マチの話題になっている。

＝関係記事2面に＝

### きょうも明るくバスガイド

〝発車合図でほほえみかける、かわいいえくぼのバスガール〟になろうと、いわき市小川町上小川字江田から、常磐交通に入社した長塩とよ子、きよ子さん姉妹＝同市平字三倉三二の一＝が十五日、そろって成人を迎えることになった。

とよ子、きよ子さん姉妹は職場も市内路線の車掌と、小中学校・職場と同じくスポーツ好きの明るい娘さん。成人式に出席するため着物を選んだが、着物の色や生地も好みが同じで、一つの着物の柄を奪い合ったほど。また、食べ物の好き嫌いもいっしょ、男性の好みも〝ユーモアがあり、いつも楽しいふん囲気の人〟で、二人ともスポーツ（ソフト）をしているためか〝スポーツマンを〟と理想の男性像まで一緒。顔形から姿形までそっくりなので、結婚してダンナさんが間違ってはとひやかされるほどだが、〝まだ相手は決まっていないのでよろしく〟ということだった。

成人式には二人そろって出席することになったが〝成人について〟は二人とも、深く考えることはないが、社会に出てとくに感じたように「責任」のある仕事と私生活を送りたいと強く感じ、意識していると語っていた。

阿部定子㊨と春江さん

### 親子三人同職場で

#### ウリ二つ性格もハツキリ

同市田人町荷路夫字榎町の阿部定子さんと春江さんは二月二十三日生まれ。長女の定子さんは中学校を卒業してすぐ和裁を習い、二女の春江さんは勿来高校へと進学。二人は今、父親と一緒に、植田町の緑川材木店に勤めている。

父親の善二さんの話によると、二人は背格好が同じでウリ二つ。二人とも気性がハツキリしていて、とてもいい娘だそうである。

親子三人、仲よく同じ職場に勤めている阿部さん一家にとって、娘さん二人がそろって成人を迎えるので喜びもひとしお。

### 喜びの在京組

伊藤早苗さんと京子さんは、いわき市小名浜上神白字追分三〇、神白温泉国元館の六女と七女。そろって湯本高を卒業したあと、東京の神田外語学院で二年間みっちり英語を勉強、ことし四月にはめでたく貿易会社（別々）に就職、社会人としてのスタートを切る。十四日には二人を迎えて盛大にお祝いをしてやるという。

またいわき市平鎌田字石名坂一四四、菊池淳さん㈹の長男喬、二男雅さん兄弟もこの十五日で成人を迎えるが、喬君は磐高を卒業して新宿の予備校に通い、雅君は平工電子科を卒業して、代々木の予備校スクールに通い、兄弟そろって東京で勉強中。成人式には帰らない。

伊藤早苗さん

伊藤京子さん

長塩とよ子㊨ときよ子さん

### 通学中に知った仲

磯貝俊一さんと美智栄さんは昨年六月結婚。いわき市小名浜字垣内台三二、父栄さんの磯貝科学標本社の手伝いをしながら、新婚生活のスタートをきった。

俊一さんは東京の国士館高校、奥さんの美智栄さんは栃木県出身で、やはり東京の高校を卒業した。「二人は学校は別だったが、通学途中に知りあい、恋愛にまで発展したらしい。息子夫婦は小川の山にはいり、標本採集中なので成人式には出られないが、去年の結婚、ことしの成人式と続いてうれしいことがたえない」とは、お母さんのハツヨさん。

### 幸せいっぱいの新婚

菅野清さんと若奥さんの洋子さんはいわき市小名浜下神白字舘ノ腰三一のアパートで、二人だけのスイートホームを楽いている。

二人は昨年八月十三日、熱烈な恋愛ののち結婚。ご主人の清さんは日立急送の運転手をしている。奥さんの洋子さんは、結婚後、以前勤めていた会社をやめ、もっぱら新家庭の主婦業一本やりといったところ。

清さんは昭和二十七年十一月九日、洋子さんは六月十七日、ともにいわきで生まれ、いわきで育った土地っ子。

「親に〝結婚するにはまだ若すぎる〟と言われました。そしてまた、若いうちの結婚はむずかしいとも思いますが、今は幸福です」と、洋子さんは明るい。

菅野さん夫妻

マチの騒々しさをよそに大自然のなかで、二人きりで成人を祝うのも、きっとすばらしいにちがいない。いい思い出になることだろう。

### すでにベビーも誕生して

多田邦夫さんとヒロ子さんは昨年始めに結婚、そして大みそかに長女春美ちゃんが誕生。

このためヒロ子さんは実家に帰っており、邦夫さんは現在いわき市小名浜下神白字三崎六三ノ六のアパートでひとり暮らし。二人は東京の同じ会社に勤めていて、そこで知りあった。

イワキ潜建の潜水士として働いている邦夫さん、それにヒロ子さんにとって長女誕生、成人式と二重の喜びが重なったわけで、ことしは春から縁起がいいとばかり邦夫さんは毎日冷たい水をものともせず、バリバリ働いている。

### 植田に待望のゴルフ練習場

勿来地区にはゴルフ場がなく、ゴルファーは常磐藤原町のいわきゴルフ場や内郷の平カントリークラブ、あるいは茨城方面に遠征しているが、植田町の東邦建設会社が植田町後田地内の水田地約六千平方㍍を買収して三月末までに整地を完了、四月早々、ゴルフ練習場としてオープンする。

### 好間で市営住宅入居抽選会

いわき市は十六日午前十時から好間支所で、好間地区の市営住宅入居抽選会を開く。

### 寸言

▼…五千四百九人の新成人が誕生する。ことしは双子の成人の多いのがめだつが、未成年夫妻が三組もいて、りっぱに生活している。自立自営、この人たちに祝福あれ。

▼…堺化学のヘドロ流出公害、九カ月ぶりに二十一人の補償が妥結した。が、九人は納得できないという。とすれば裁判ーだが、話し合い余地は無限ナリ。

第60回伊勢神宮式年御遷宮
公式記念メダル

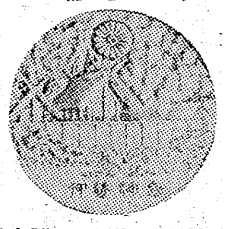

純金製　54㌘　¥100,000
〃　13.5㌘　¥25,000
純銀製　600㌘　¥60,000
〃　40㌘　¥4,000
トキワヤ
平・一町目　電㉓2339

御婚礼セット　万葉シリーズ
本格家具専門
家具センター　柏屋
平・中町・大黒屋デパート東隣　電㉓三四四七

地域社会に奉仕する
電気・機械の総合商社

〈営業品目〉
・誘導電動機　・産業用諸機械
・電線・ケーブル　・照明器具
・受配電機器　・空調機器
・運搬・昇降機器　・電気工事材料品
・電動工具　・設計・設備・サービス

諸橋電機株式會社
本社　いわき市平字五町目27　電23－1211代
福島出張所　福島市春日町14番33　電35－3291代
原町出張所　原町市本町二町目48　電　2926代
駐車場をご利用下さい（1時間無料）

# 経済講演 73年の景気の新潮流

# 円再切り上げは5月

## 欧州市場開拓がカナメ

いわき工業人クラブ、いわき地区鉄工業協同組合など四団体共催の新春定例講演会は、十一日午後一時からしゃくなげ会館で、講師に招いた世界動態研究所長中西重恵氏が「73年の景気の新潮流」と題して一時間余にわたる講演を行ない〝景気を左右するカナメは輸出高だが、早ければ四月ごろに円の再切り上げがあろう。また諸物価の高騰も間違いない〟と、ことしもまた物価高で市民生活をおびやかすだろうということだった。

総選挙の結果、政党が一変してしまった。共産党は大躍進して野党では第二の地位を確立した。勝因の背景を見ると感心させられる点も多い。たとえば候補者のポスターにしても投票日の翌日はきれいにはがされていた。このように細かいところまでよく行き届いている。一方公明、民社党は大急落した。

田中総理は小学校卒業でしかも五十四歳の若さで現在の地位を確立したというだけあって、内外ともに大変な人気だ。しかし精神的、理論的に長期計画を立てるひとではないというが、頭の切り替えの早いのには驚く。田中政権は景気は上昇段階にはいったといっているが、産業界には気になる悪材料も多い。

【ことしの経済動向を講演する中西重恵氏】

まず第一にうわさされている円の再切り上げだ。マスコミなどはあすにも円の切り上げが行なわれるという報道ぶりだが、私は五月前後が実施時期と見ている。しかし今秋という見方もある。いずれにしてもインフレ対策は円の切り上げによって解消したいとしているのだが、ことしは急変の年となる。

産業界には円の再切り上げによる影響は〝それほどではない〟〝甚大だ〟という両方の見方があるが、それほどではないとする見方が過半数を占めている。このためには七%の切り上げで十分だが、産業界は追い込まれているような感じもするので一〇%の大台となることもあろう。

日本の景気を左右するのは輸出品目の増減にかかっている。外貨が余り過ぎているので、これ以上の外貨保有を警戒して福祉最優先を打ち出しているが、まだ五、六年は輸出を延ばさなければならない。さもなければ不況カルテルが多くなり産業界は下向線をたどるだろう。輸出の三分の一は米国だが、ニクソン政権は繊維をはじめ品目別の規制を行なって、不足分を輸入にたよっているが、これでは日本の市場は圧迫されるばかりだ。

一昨年の円切り上げを軽く見る向きもある。円は切り上げ幅によって違うことは明らかで、現時点や出席した新成人たちも、若者向けのスピーチ、選挙演説だけでないと好評を呼んだため、昨年に引き続き全市一本化となり、十五日の式そのものは簡単にしたなかに、成人を深く認識してもらおうというもの。

また成人式の十五日のほかに二月三、四日の新成人教養講座、二月中旬ごろの〝市長を囲む座談会〟、市の木〝くろ松〟の植樹など多彩な催し物が計画されている。市内地区別の新成人該当者人数は右の表の通り。

このため日本はヨーロッパに市場を開拓しているが、世界の経済動向は複雑で必ずしも安定した市場とはいえない。ヨーロッパの市場は四十八年以降の日本を決定するカナメとなっている。

最後に今後の経済見通しは、積極財政を乗り越えていく。物価の大幅な上昇は間違いない。産業界にとっては大変だが、マイナスよりはプラスの材料が多いともいわれている。

# 成人式は二回に分け

## 市長囲む会など多彩に

いわき市の成人式は十五日午前十時から（平、内郷、好間、常磐地区）と、午後一時から（その他の地区）の二回に分け、平市民会館で行なわれるが、市内成人者は昨年より二百二十一人減った五千四百九人（市教委一月十日調べ）となっており、ベビーブーム後の人口減は今後も続くといわれている。

全市一本化の成人式は昨年の式で、出席率が六〇%、地区ごとの成人式より出席率が高かったこと

### 成人式該当者

（市教委1月10調べ）

| 地区 | 男子 | 女子 | 計 |
|---|---|---|---|
| 平 | 583 | 578 | 1161 |
| 磐城 | 543 | 497 | 1040 |
| 内郷 | 251 | 317 | 568 |
| 好間 | 85 | 117 | 202 |
| 勿来 | 377 | 405 | 782 |
| 常磐 | 241 | 331 | 572 |
| 四倉 | 134 | 170 | 304 |
| 久之浜 | 65 | 102 | 167 |
| 三和 | 60 | 53 | 113 |
| 小川 | 52 | 76 | 128 |
| 川前 | 28 | 19 | 47 |
| 遠野 | 131 | 114 | 245 |
| 田人 | 44 | 36 | 80 |
| 計 | 2,594人 | 2,815人 | 5,409人 |

## 会と催し

**14日**

【平市民会館】▽坂本・矢吹家婚礼（正午）結婚式場、展示ホール
【磐城市民会館】▽いわき民謡同好会懇親会（午前10時）日本間
【勿来市民会館】▽バレエレッスン（午後2時）中会議室▽シーベーヌ化粧品説明会（午後零時30分）第一中和室
【常磐市民会館】▽バレエ練習（午前9時）ステージ
【常磐公民館】▽らくやきサークル（午後6時）第二会議室
【磐城体育センター】▽寒千家初釜茶会（午前9時）3F和室、第一講習室
【いわき民報ビル】▽輝裳苑展示会（午前9時）5Fことぶき会館
【大黒屋しゃくなげ会館】▽小川・佐藤家婚礼（正午）5F▽あるが婚礼家具展示会（午前9時）5F▽田村家成人祝い（午後5時）4F▽磐女クラス会（午後2時）4F▽市清掃事業協組新年会（午前11時）3F▽平楽石会新年会（午後5時30分）3F
【いわき産業会館】▽鈴木・矢吹家婚礼（午前10時）全館

**※15日——**

【平市民会館】▽昭和48年いわき市成人式（午　　、午後1時）ホール▽PO繁栄会議（午後6時）展示ホール▽おひき初め（午前10時）大会議室、展示ホール、和室▽スワイプ説明会（午後6時30分）第一会議室
【常磐公民館】▽ギターサークル（午後6時）第一会議室▽民謡サークル（午後1時）日本間
【いわき民報ビル】▽輝裳苑展示会（午前9時）6Fことぶき会館
【大黒屋しゃくなげ会館】▽あるが婚礼家具展示会（午前9時）5F▽大黒屋新入社員内定者の集い（午前10時30分）6F▽成人式祝賀パーティー（午後1時）3F
【草野ビル】▽国労福島支部会議（午前9時）大ホール▽丸ぼん会議（午後6時）小ホール
【いわき産業会館】▽成人者の集い（午後3時）大ホール▽百合成人者記念写真撮影会（午前8時）第一会議室

**※16日——**

【平市民会館】▽日本共産党赤旗開き（午後5時30分）大会議室▽市牧野組合連絡協議会役員会（午後1時）和室▽平地区中小労連会議（午後6時）和室▽ADP研究会（午後1時）第二応接室▽スワイプ説明会（午後6時30分）展示ホール
【勿来市民会館】▽中野・古川家婚礼（午前11時）結婚式場、大中会議室
【常磐公民館】▽洋裁サークル（午前9時　　二会議室▽詩吟サークル（午後1時）第二会議室
【磐城体育センター】▽料理教室（午前10時）3F調理室
【いわき民報ビル】▽輝裳苑展示会（午前10時）3F▽平来・佐藤家婚礼（午後1時30分）3F▽小松屋はきもの店喜寿祝い（午後4時）3F
【いわき産業会館】▽中央大学通信教育部試験（午前9時）B・第二会議室▽産炭地域振興事業団常磐支所会議（午後2時）第一会議室

**入遠野で第二回の三種混合予防接種**　いわき市遠野支所は十六日午後一時から入遠野公民館で第二回の三種混合予防接種を行なう。

**上釜戸で健康相談**　いわき市磐城支所は十六日午前九時半から上釜戸公民館で健康相談を受け付ける。

**近代化資金利子補給説明会**　いわき市は水産業界の近代化資金利子補給について十六日午後一時から水産会館で説明会を開く。

**牧野組合連協役員会**　いわき市牧野組合連絡協議会は十六日午後一時から平市民会館で役員会を開く。

**農業基本調査の説明会**　いわき市は十六日午後一時から小川、好間、三和、川前の四支所で農業基本調査の説明会を開く。

### あすの停電

16日＝▼常磐地区＝（9時～11時、13時30分～15時30分）藤原町の一部

### 天気予報

玉半 擬餌 ㊗五〇三一

（小名浜測候所調べ）

【今夜、あす、あさって】西よりの風、晴れ。
【海上】今夜はやや波が高く、あす、あさってとも多少波がある。
（引き続き異常乾燥注意報を発令）

### あすの暦

1月14日（土）

| | | | |
|---|---|---|---|
| 旧暦 | 12月10日 | | 負 |
| 六曜 | 先勝 | | 50 |
| 日出 | 6・16 | | 41 |
| 日入 | 16・11 | | 55 |
| 月出 | 11・10 | | 41 |
| 月入 | 10・09 | | 03 |
| 満潮 | 3・18 | | 54 |
| 干潮 | 9・18 | | 00 |
| | | | 28 |

父鈴木正春（法号石濤院白梅画廊大嶺清居士）は一月十二日午後二時三十分死去いたしました　ここに生前のご厚誼を深謝しつつしんでお知らせ申しあげます
追って葬儀は一月十四日午後一時自宅を出棺いたします
昭和四十八年一月十三日
いわき市好間町北好間字向町田四
喪主　鈴木康美
親類代表　鈴木吉一
友人代表　諸橋元三郎
ほか親類　同

弊社取締役社長新妻政雄殿は病気療養中のところ一月四日午前八時十五分永眠いたしました　ここに生前のご厚誼を深謝し謹んでご通知申し上げます
追って密葬は一月五日親類縁者により執り行ないました
葬儀は社葬で左記のとおり相営みます
一、日時　一月十六日午後一時から告別式　同二時出棺
一、場所　いわき市四倉町字西四丁目四の一（自宅）
昭和四十八年一月十三日
福島市大笠寺過咲三
福陽いすゞモーター株式会社
葬儀委員長　常務取締役　阿部嘉治
いわき市四倉町字西四丁目四の一
喪主　妻　新妻キヨ
親類代表　大河内清
友人代表　新斎藤友康
木村妻本信
守富英男
江雄男男

成人式には おしるこを たべにいら つしゃいネ
日曜定休
たいら・新田町 でんわ㉒三〇八四

割烹　寿司
本店　小名浜・定西
電㊸二〇二代

駐車場のある
tea room
平・4町目ツルヤビル・電㉔4050

会津清酒
やまとがわ
いわき市平字材木町
大喜多や
TEL・㉓3722

土地建て物電話分譲仲介
飯野不動産株式会社
いわき市平・大町二〇　電㉓三〇一〇　㊹六五四六

プランデー入りの名菓誕生
＊すばらしい味と香おりです
＊冷やすとさらにおいしく召しあがれます
シェリブラン
シェリブランの 松月堂 SHOGETSUDO IWAKI　レストラン 松月 TAIRA
平・銀座店／小名浜店／大黒屋店
イトーヨーカドー店／植田店／湯本店

新鮮な味の店　駐車場完備・出前敏速
江戸前　栄寿し　さかえ
・第2・4月曜は定休日
いわき市平字三倉五五　電㉓三〇六六

低利融資　商店専門
三侑商事
いわき市平字中町三三番七四一八四四八

なべものがおいしい！
料理の味が楽しめます
◉小宴会、ご家族づれ、お友だちの団らんをお待ちしております
和定食
宴会料理
盛り込み料理
なべ料理
▲お座敷＝3名～20名様収容▼
大衆割烹　鯛万
いわき市内郷御厩町下宿　電㉘2391

越 フジコシ
本格的な寒さ 本格的な衣料
寒いのはこれからです　その寒さにむかって防寒衣料の大安売りをいたしております　藤蔵の防寒衣料で暖かい冬をお過ごし下さい
婦人ショートコート三割引き
（例）九、八〇〇円を六、八六〇円
婦人オーバー・トッパー三割引き
（例）八、八〇〇円を六、一六〇円
（例）二二、〇〇〇円を八、四〇〇円
婦人セーター見切り処分中　三八〇円から
（平店新館一階）

## 成人式に献血を提言したい

平　古川　博

私はかつて大病をし、心ある人たちの献血によって一命をとりとめたことがあります。そして今、私は〝その人たちの血によって生きている〟と考えると、そのご好意を忘れることができません。

最近、交通事故などの増加により血（とくにO型）が足りないということをよく耳にします。私にとってこれはひとごとではありません。私も献血をーと考えますが病弱ゆえそれもかなわないきせん。

ところで、十五日は成人式。社会人として新しく巣立つ若者はいつ見てもたのもしいものです。そこで、私見ではありますが、新成人の方々に、「無事、成人になった。何か役に立つことでも…」とお考えになったら、どうかいくらでも結構ですから献血をお願いしたい。もちろん、これは義務でも何でもありません。ひとつの提言として、お聞きくだされば幸いです。

（自営業・56歳）

## 読者の声

### きょうのことば

高い山に登らない者には
平野がわからない

（中国の諺）

読者の声投稿規定▽住所・氏名・年齢・職業明記▽字数六百字以内▽原稿は返しません

## 市の花投票にわが家の意見

平　鈴木

〝つつじ〟はいわき市内どこでも見られるから、いや〝さざんか〟が〝いだから、〝つわぶき〟は北限の平に自生があるから適当だ。

わが家の〝市の花〟候補の際の論争である。みんな意見がマチマチだったが、ようやく一つを選んで投票した。

不満が多少残った子どもたちは、一連だけとは不公平、一世帯のほかに、小中高校生からの意志の反映が大切だ、若いマチいわきの花を選んだから当然そうすべきだったと言う。

締め切りは二十日、今さら応募要項を変えるわけにはいかないから、取り上げは無理かも知れないが、今後のこうした機会のためにも…。わが家の意見を。

（会社員・52歳）

## 日本語で綴った印象記

### 〝すばらしい生徒会の制度〟

### ジュディスさん、13日帰豪

交換学生

いわき市常磐ロータリークラブ（橋本理事長）の招待で、昨年一月十五日交換学生として、オーストラリアのビクトリア州から湯本高校に留学、一年間勉強していたジュディス・プライスさん（二）は八日同校で修了証授与式を終え、十三日午後一時四十三分湯本駅発急行〝ときわ6号〟でいわき市に別れを告げ、同日午後七時羽田空港から帰国することになった。十日に常磐ロータリークラブ国際奉仕委員長磯上久美氏、湯本高教頭柳沢一郎氏らの案内で、市や市教委、本社など関係機関を訪れ、別れのあいさつ回りをした。帰国後はメルボルン市の国立ラ・トローブ大学社会科学部に入学するという。

【本社にあいさつに来訪した左から柳沢氏　ジュディスさん　磯上氏】

〝学しゅう〟はながいとおもいました。一週間六日…でも、オーストラリアのほうは五日、だから、やっぱり私はそのことをおもいました。

日本の学生はまい日、学校がおわってから、じぶんのクラブへいき、そこで色々なことをやります。オーストラリアには、このようなせいどはありません。だから私は、オーストラリアの人は日本から、このせいどをおぼえるとおもっています。かつどうのほうがいいでしょう。そして、その中でかつどうする人たちは、たくさん、せかいのえらい人間になるでしょう。

私のオーストラリアの学校では、生とかい（ステュデント・ガバーメント）はなかった。でも私は、このかんがえはよいと思います。だから、オーストラリアにかえってから、せんせいにこのことをはなします。学生は生とかいから、どくりつしんをおぼえる…これはたいへんすばらしいことです。

さいごに、私はオーストラリアの学校で、学生は日本からたくさんのことをおぼえるとおもっています。

ほんとうに私も、日本から色々のことをおぼえました…。だから…どうもありがとうございました。みなさんのしんせつなおしえは、いっしょうわすれられないでしょう。

ジュディスさんは一年間の学校生活をふり返って、『学校のこと』と題して次のように書いている。（原文のまま）

私はさいしょに、日本の学校へきたときに、私はほんとうに日本の学生は、よくべんきょうするとおもいました。

しかし、さいしょから、日本の

## 伊藤平ペアレント受賞

ユースホステル全国会議

財団法人日本観光開発財団主催の公営ユースホステルペアレント全国会議は、一月下旬、滋賀県大津市に六十人が集まって開かれるが、その席上いわき市平下神谷、平ユースホステル伊藤末次ペアレントが永年勤続で表彰されることになった。

ユースホステルペアレント全国会議は毎年開催されているが、永年勤続は五年以上、十年以上となり、職員の勤労優秀者は十年以上と決まっている中で、平ユースホステルのペアレントは開館以来勤務していた。

## 平市民学校で新春囲碁大会

21日　内郷ヘルス

平市民学校の囲碁コース受講生による新春囲碁大会は二十一日午前十時から、いわき市内郷の内郷ヘルスセンターで行なわれる。

大会は初級、中級、上級の三つにわかれウデを競い合うほか、特別試合としてこれまで指導していた二階堂末男四段と出場者の一戦が行なわれる。参加会費は千円で平公民館に申し込む。成績優秀者には豪華な賞品が贈られる。

## あすの運勢

小川石洲

一月十四日（日・先負）

【1月生】あきらめながら未練がのこる、心機一転し前途明るい

【2月生】よさそうにみえても進展はおそい、あせらず慎重に

【3月生】手に入れたものは離すな、甘言に乗ればマイナス招く

【4月生】引込み思案していては進展しない、時の流れに乗れ

【5月生】現状は苦しいが徐々に好転する、最後まで努力続けよ

【6月生】健康に赤ランプがつくけはいあり、無理せずのんびり

【7月生】目にみえぬ敵に油断するな、周囲の動きに注目すべし

【8月生】去る人を未練がましく追うな、新しい協力者を捜せ

【9月生】つまらぬことを想像して悩むな、明るく振舞って有利

【10月生】邪心を持てば周囲に敵をつくり不利、誠意持って努力

【11月生】過ぎたことにいつまでもこだわるな、心機一転し好転

【12月生】いまはあせるときではない、落ちついてじっくりやれ

◇　◇

一月十五日（月・仏滅）

【1月生】過ぎたことにくよくよするな、思い切った転換が必要

【2月生】目的達成への道は遠いあせらずくじけず努力せよ

【3月生】多少不安はあろうが信念で当たれ、思いのほか順調に

【4月生】現状は苦しいが好転のきざしあり、中途で投げず努力

【5月生】運気低調で何かと変化がありやすい、軽率な行動禁物

【6月生】計画しただけでは実現しない、積極的に実行し実結ぶ

【7月生】何かと変化がありやすい、冷静に臨機応変の行動せよ

【8月生】火中の栗を拾うような行動は禁物、冷静な行動をせよ

【9月生】道は遠いがくじけずがんばれ、中途半端はマイナスに

【10月生】不安あっても引込み思案するな、信念で当たり結果吉

【11月生】過ぎたことにくよくよするな、心機一転しチャンスも

【12月生】不満はあっても感情に走るな、自重して何かと結果吉

◇　◇

一月十六日（火・大安）

【1月生】思わぬ出費に悩むことがある、無理せずほどほどに

【2月生】冷酷な運命にも暖かさがある、くじけず努力を続けよ

【3月生】心に思いながらなかなか実行できぬ、無理はつつしめ

【4月生】相手の心境は複雑なり先走らず協調はかって結果吉

【5月生】相手をうまくリードして有利に導け、誠意で当たれ

【6月生】思わぬことに直面することあり、冷静に対処すべし

【7月生】あれこれ迷わず計画通り進めよ、ぐずぐずすれば自滅

【8月生】誤解されるような言動をつつしめ、自重して控えめに

【9月生】情勢は悪いが心配するほどではない、勇気で当たれ

【10月生】寛大な心がけがプラスになる、感情に走れば自滅する

【11月生】情勢は心配するほど悪くない、積極的に出て結果よい

【12月生】あれこれと心が動揺しやすい、堅率に動けば結果悪い

## 商店街

節句人形展示センター内サイトーモケイでは東京久月作の節句人形展示。

ゆき路が新装開店　小名浜字上町にパーゆき路が10日新装開店。

ミツワで決算処分　平・銀座のミツワでは、決算処分セールを21日まで。

## 100貨店

小春日よりが続いたと思ったら、急に寒くなり、山間部は雪がチラつき始めた。やっと冬らしくなった感じ。だが暖房器具の普及で、小じんまりした部屋なら、もうあつくてかなわない◆のどがかわくから、ついビール、やれカルピスということになる。そとは小春らしが吹いても、なかは常夏のハワイ。ちょいと、どこかへ出かけるにも、マイカーがあるから、それほど寒いおもいもしないですむ。まったく楽しい世の中。これで物価が安ければまさに極楽ということだが、物価は公共料金の値上げに反応してまだまだ高くなる◆政府は意識的にインフレをすすめ、労賃や物価を高めることで輸出を押え、外貨のたまるのをさけ、円切り上げと同じ効果をねらっているわけだが、果たして計算通りに行くかどうか。とにかく一万円札がお賽銭箱にはいる世の中である。こんぴらさまのお祭りには十二万人以上の参詣人が詰めかける大繁盛だったが、未知のことは、すべてかみさまにお願いするほかないのかもしれない◆こんぴらさまの社務所に、お札を買おうと詰めた人たちがいっぱいで、先にお札を買っても出てこられない。あとからあとから殺到するので、子どもなんか連れて近よれない。来年からはもっと上手にやれないものか。昔は旧の一月十日だったが、雪やみぞれが多かったので、新の一月十日にかえたのが大当たり◆縁起ものをチャラチャラさせて、マチを歩いてくる中年のおばちゃんたちは、ことしも役がすんだのかノンビリ。去年は十二支のはじまりのネ年、ダルマは一番小さいのから、ことしは二番目、来年はその次に大きいのと集めることになるのだが、出店も来年の倍、かみさまが、こんなにもてるのは世の中が安定したからというが、中味は参詣人がよく知っている。（龍人）


記念品・カレンダー・タオル
広告マッチ
有坂商会
いわき市平南白土字松魚田7－179
TEL・74－8363（夜間23－4756）

成人式の記念写真は…
助川写真館
平字二町目・小名浜本町

ハリウッド
美容室　美顔術1週間美容法
いわき市平字田町／ひかり座前／TEL・74－5249

お宮と仏壇
橋本屋
平・新川町1
五町目バス停わき
電74－3948

喫茶
藤
Fuji
●営業時間　AM7:30～12:00
●モーニングサービスPM1:00まで
日曜・祝日はAM7:00～12:00
●コーヒー●紅茶●ミルク●こぶ茶
（スパゲティー・ハンバーグ・生野菜）
つき¥150
平駅前（世界館ビル隣）
TEL・74－6517

楽しい陶器のはんぷ会
株式会社たくみ
いわき店
いわき市平字古銀冶町7
TEL・74－7575

古本高価買い入れ
趣味の切手のご用命も
白銀書房
平駅前　白銀通り　電㉔二八四〇

本日開店
五町目に居酒や誕生！
酒の安さ！料理のうまさ！
ビックリするほど安値…
ポケットマネーで気楽に
楽しめますゼヒ一度
ご来店下さい
■14・15日　サービス価格
酒　1級　正1合　120円
酒　2級　〃　80円
ビール　大ビン　180円
姉妹店　スナック　シャネル
（平・白銀町）
居酒や　富久よし
平・五町目14　電74－2366
（平信用金庫東部支店前）

クラシックで
明るいお店！
コーヒー
紅茶
ミルク
サービス付き
●営業時間●
午前11時～深夜2時
スナック喫茶
古城
平・南町15（大和田医院隣）

いつも新鮮な
牛豚肉
本場松阪牛専門店
緑屋
本店　平・一町目電㉓0185代
平店　平・中央通り電㉑2794

あなたのフィーリングにぴったり！
こよいもマイペースでどうぞ…クーポン券をご利用ください
Club ニュー
ライラック
★たいら白銀町8・世界館ビル隣地下　電㉒2666

ご婚礼・お見合い写真
スズキ写真館
小名浜・銀座／㉒4365

# 磐城三十三観音巡り

札所五番

## 高倉千手観音（上）

9

荒川　禎三作
題字は
石川　崔書

松杉のこのまふもと
に海見えて
ちかいとともに
たかくらの寺

植田駅下車、常交バス上遠野まわり平行きにのり、辰の口停留所下車。老人ホーム千寿荘の手前。自家用車は常磐ゴルフ場から小名浜まわり国道6号線を走るのもよし、五番湯の岳観音から上遠野を回り、鮫川の流れにそって、阿武隈支脈の緑をぬって走るのもすばらしい。辰の口までは舗装されている。

高倉千手観音は浜通り唯一の三重の塔がある。いいたいことは、文化財保護委員のなまかじりの解説。

ここ高倉観音堂は、その昔徳一大士がこの地を菊多郡、いや浜街道唯一の根本道場に指定し、みちのくの仏教布教活動の原点とした。

日本仏教は、五三八年（宣化三年）百済聖明王から公伝された。二十八代宣化帝の即位三年である。古代文化が発掘されると、仏教伝来はもっと昔になるは必定。古墳時代を通り越し、弥生（やよい）、縄文（じょうもん）時代の神武天皇にさかのぼるかもしれない。仏教との因縁は開国当時からといわれる。

坂上田村麻呂のエゾ討伐には、地蔵菩薩らが参戦した。もちろん仏の化身だろうが、未開族をゲリラ戦を討伐し、大和民族を大量移民し、民俗混交、融和にはどれだけ困難したことか。刈田麻呂、田村麻呂父子の功労は大きい。朝鮮半島からの帰化人なればこそ、辛抱づよく完成したともいえる。

田村麻呂は身のたけ二尺余り、胸の厚さ五十糎、京東大相撲の高見山のような巨体。京都粟田口別荘で、五十四歳で死んだときは、ハリガネのようなヒゲがまっ白になっていたという。討伐の苦労かの千手観音像もここでつくった。用材は『あかざ』という。あかざは一年生の草、乾燥させると高齢者のステッキになる。軽くて丈夫が特色、俗に長寿の杖という。とても大きい材木とは想像もできない。だが、次の七番法田寺『丈六観音像』もあかざで作ったとなると、ギモンがわく。別当木村照尚師は、

『こんな大きなアカザは聞いたことも見たこともありません、杉の大木じゃないでしょうか。手の部分は杉です』

と話してくれた。根がイダズラ好きの私は、木村師の眼をかすめて胴体をそうっとおしてみた。感触してキルクのような弾力があった。いうなれば、やわ肌である。年を経て脂肪がぬけ、全く枯れきった結果であろうか。手の大部分はバラバラになっていたが、よく見ると完全に近いものもある。総じて海綿のようなポコポコになっている。

辞書には、

六観音の一つ、からばこがね色、像のかたちはいろいろある。普通二十七面四十手、一手ごとに二十五本、都合四十手で千本あることから千手観音、丈慈大悲、地獄の苦悩を救い、諸願成就、出産平穏の功徳をさずけるとある。

人間せっぱつまって、どうにもこうにもならなくなると、神仏にすがるのが必定、おぼれかかった危急のときはワラでもつかむ。そのワラの役目が仏、信仰すれば安心感が高まる。周囲もそうなる。そこに割りこんだのが新興宗教、度を越えて『ごりやく』が先行すると、きざした仏心も消え失せる。そこが新興宗教の難点。

さて高倉観音三重塔は、応永年間（一三九四～一四二八）植田城主藤原隆広と石川源持院、高蔵寺竜承和尚らによって建立された。応永といえば、足利義満の金閣寺建立の前後である。義満が祖阿弥（ああみ）、肥富（こいとみ）を明国に派遣して国交回復したころ、八幡船（倭寇）をおいちらし勘合貿易（政府発行割符）時代、利益にさとい中国人から、たくみにもうけてきて、日本国中がにわか成金になったときである。

そのチャンスをとらえて、竜承和尚が三重塔をたてたもの、根本道場として高蔵寺が繁盛した。

三重塔に対し、石段は大倉村正木治部左衛門が寄進した。正木家は佐竹家の家臣、慶長六年（一六〇一年）秋田城二十三万石へ転出したとき、残留組にのこされた。植田城主は一門の佐竹又七郎義憲、一五九一年（天正十九年）太田佐竹城三男能化丸が八歳、岩城家の養嗣子に迎えられたとき、その付け人として植田城に転入した。岩城家の実質上の総大将で、川部町龍寿寺（臨済宗）建立や、大野町薬王寺（真言宗）に多額の寄進した。大館城代である。彼は一五九一年（天正十九年）に植田城に転入し、一五九九年（慶長四年）所用で太田城にもどって急死した。その後は堀原政景時代である。

太閤の文禄役にも出陣した頭脳がたの名将、しかし佐竹家は慶長六年秋田城に転出し、家臣の正木治部左衛門は、常陸清川家など四軒と共に現在の錦町熊野神社を氏神として植田に土着した。熊野権現ミコシは火災を心配して、同家に納めていた地方での名門、その正木治部が高倉観音堂石段を寄進した。総数一三七段、コンクリートのない時代、しかも適度の傾斜を保って、少しのクルイもなく基礎からかためた。現在なおガッチリしている。このことは正木省次郎氏からたしかめた。

また三重の塔について、土建業で勿来ロータリー会員北田幸司氏は次のように語った。

『この観音開きの建具類は、約六百年後の現在でも寸分のくるいがない。もちろん大工の技術によるだろうが、問題は材質、よほどの大木のシンをとったものだろう。また石の土台と柱の中間に、同じ木で十糎ほどの厚さで二重の土台にしている。柱が腐食する前に、その中間土台木を交換すればいい。その工風は他に見られない』

観音堂にとって恐ろしいのは火災、不用意な喫煙は危険千万。私たちも互いにいましめ合って煙草を中止した。

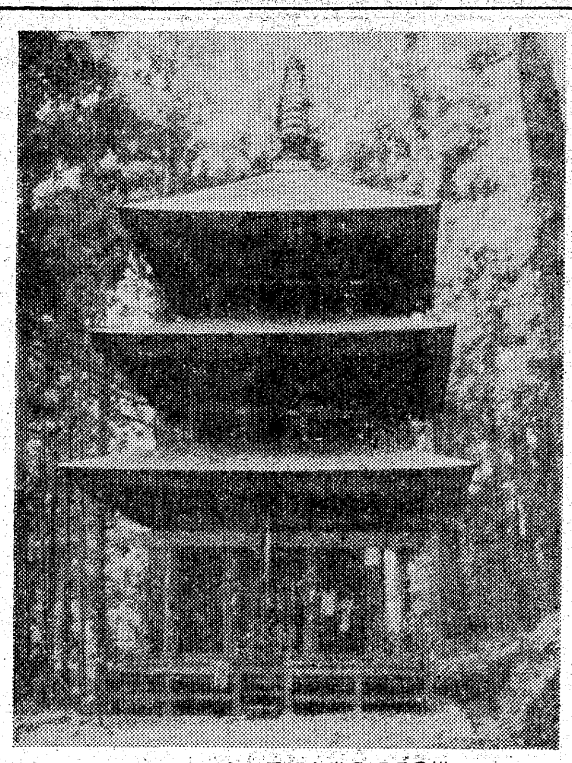

浜通り唯一といわれる観音堂の三重の塔

## 根本道場に指定 布教図る
## 浜通り唯一の三重の塔


東宝
明14日(日)から大公開！
●20・27(土)オールナイト●
父は子を…
子は父を…柳生が迫る女が迫る
尾張徳川に挑戦した狼！陰謀…罠…
子連れ狼
親の心子の心
《カラー作品》
監督・斎藤武市（漫画アクション連載）
原作　小池一雄・小島剛夕
若山富三郎
林与一
山村聡
東千代之介
小池朝雄・岸田森
見せ場タップリ
新春男の2大作！
勝新の新シリーズ誕生！
悪には悪を善にも悪を！性義かみそり半蔵
《カラー作品》
監督・斎藤武市
原作・小池一雄・小島剛夕（漫画アクション）
本日13日(土)オールナイトまでお見逃しなく！
男はつらいよ　寅次郎夢枕
舞妓はんだよ　全員集合!!
平東宝　世界館ビル　平駅前　☎74 6811



祝ご成人
二十歳の晴れ姿を
美しいカラーで写しましょう
当日資生堂美容部員が
メイクアップアドバイス
無料奉仕をいたします
（ステキな記念品進呈）
■第一会場
大野写真館
平・田町（ひかり座うら通り）電74二三七二
■第二会場
産業会館五階
大野写真館　特設スタジオ
平市民会館前



犬のことなら……
いわき愛犬センター
小名浜・林ノ上／電59 2389



【入院随意】
遊佐内科胃腸科医院
いわき市小名浜字丹波沼三八　電54四六八八



おいしい かまぼこ
（無漂白）
源氏
株式会社 ㊀志賀四郎商店
いわき市平字中街道　☎(39)3500代



レコード
JAZZ
ミュージックテープ
小名浜・銀座
金子レコード店
電(92)2853

## NHKテレビ ☆印は白黒

6・00 こどもニュース
05 はつさん　ハーイ！
35 NHKハイライト
7・00 ニュース
20 海外の話題
30 連想ゲーム
8・00 お笑いオンステージ　青空千夜・一夜　西川ひかる　笑福亭仁鶴
40 西部二人組「いとしのクレメンタイン」
9・30 ニュース
45 ニュース解説
10・00 日本史探訪「良寛」
30 芸能独演会「東京落語会の柳家小さん」

## NHK教育 ☆印は白黒

6・00☆コンピューター講座
7・00☆英語会話
30☆中国語講座
8・00 教養特集「地方に生きる伝統芸能」～田楽～　三隅治雄　本田安次　萩原秀三郎
9・00☆通信高校講座　英語1
30☆通信高校講座　英語2
10・00☆通信高校講座　英語3
30☆通信高校講座　数学2
11・00☆たのしいフランス語

## 福島テレビ ☆印は白黒

6・00 赤胴鈴之助「キリシタンの秘密」
30 ニュース
7・00 仮面ライダー
30 「お笑い頭の体操」左とん平　奥村チヨほか
8・00 8時だヨ！全員集合　朝丘雪路　にしきのあきら　湯原昌幸　ゴールデン・ハーフ
9・00 木枯し紋次郎「夜泣石は霧に濡れた」中村敦夫　平田昭彦　渚まゆみ　宮部昭夫　ほか
10・00 必殺仕掛人
11・05 洋画「ブーベの恋人」ジョージ・チャキリス

## 福島中央テレビ ☆印は白黒

6・00 ニュース
10 ワン・ツー・チータ　つなき＆みどり
7・00 おんぶおばけ
30 シャボン玉ポンポン　伊丹幸雄　森昌子
8・00 全日本プロレス中継「新春ジャイアント・シリーズ」ジャイアント馬場　サンダー杉山　アシオ駒　大熊元司
9・00 お見合い4対1
30 「浮気の請求書」岩下志麻　石立鉄男　小沢栄太郎　坂口良子
10・30 スターのお宅訪問「伴淳三郎・佐々十郎宅」
11・45 ワイドショー11PM

## 今夜の番組

### NHK第1 1340KC

6・05 土曜コンサート　歓呼序曲・ウェーバー作曲　ほか
7・00 ニュース
15 ニュース解説
25 ニュース特集
8・05 人生読本▽自分の時間
15 趣味の手帳「団十郎の旅日記」
30 青少年を考える「地域社会からのリポート」
9・05 文芸劇場「雪」　市原悦子　田上嘉子　南原宏治　梅野泰靖　塚本信夫　ほか
10・15 スポーツニュース
20 若いこだま
11・23 夢のハーモニー

### NHK第2 1540KC

6・00 定時制高校「ここに学ぶ」
40 英語会話
7・00 ラジオ農業学校「世界の農業」（9）
30 イングリッシュアワー
8・00 通信高校講座　生物
20 通信高校講座　現代国語（2）
40 通信高校講座　数学1
9・00 通信高校講座　地学
20 通信高校講座　古典乙1（漢文）
40 通信高校講座　英語A
10・20 通信高校講座　農業経営
11・00 大学講座　英語

### ラジオ福島 1060KC

6・00 ニュースハイライト
30 コーラスをどうぞ
50 フォークジャンボリー
7・00 ビートルズスペシャル
30 ソウル・トウ・ソウル
8・00 花のフォークタウン
30 日本のうた
9・00 ユアヒットパレード
10・30 MUハイフォニック　明日に架ける橋
11・20 ポピュラーパレード

### FM放送 ☆印はステレオ

6・00☆大作曲家の時間＜カール・マリア・フォン・ウェーバー＞
7・15☆軽音楽ホール　ベルベット・ムーン　サムタイム・アゴー　ほか
8・05☆ステレオコンサート＜ポピュラーパレード＞ばら色の心　コール・ミイ　サンライズ・サンセット　スマイル　アパッチ　二人の架け橋　カンタ・リプレ　キャバレー　ほか
10・15☆NHKシンフォニーホール
11・10 音楽夜話

## NHKテレビ ☆印は白黒

6・00 こどもニュース
05 寒い国の動物たち
25 サーカス・ポリー
7・00 ニュース
20 「ステージ101」ゲスト・堺正章
8・00 国盗り物語「廃墟に立つ」平幹二朗　池内淳子　近藤正臣　ほか
45 「世界の音楽」アントニオ・ガデスとスペイン舞踊団　加茂さくら
9・30 ニュース
45 ニュース解説
10・00 あすへの記録
30 芸術劇場「三人姉妹」宇野重吉　奈良岡朋子

## NHK教育 ☆印は白黒

6・00☆若い広場「冒険野郎たち」ゲスト・堀江謙一
7・00 セサミストリート
8・00 教養特集　「沖縄風移児」辻村泰男　大和田俊次郎　松崎節女
9・00 市民大学講座　「変革期」～ヨーロッパの形成～
10・00☆市民大学講座「国学の思想」
11・00☆コンピューター講座

## 福島テレビ ☆印は白黒

6・00 歌は世界に
30 マジンガーZ「あしゅら男爵の大謀略」
7・00 アイアンキング
30 「新諸国物語・笛吹童子」内田喜郎　瞳順子
8・00 「新・殺しのライセンス」ラング・ジェフリーズ　ロレダナ・ヌシアック　カルロ・ヒンテルマン　ミツコ
9・30 日曜劇場　「春の日の恋」船越英二　佐良直美　沢田雅美　渡辺美佐子　下條正巳　ほか
10・30 スパイ大作戦「1千万ドルの拷問」
11・30 「父子鷹」伊吹吾郎

## 福島中央テレビ ☆印は白黒

6・00 笑点
40 ボウリング教室
7・00 ナンシー・ウィルソン・ショー
30 スターものまね大合戦
8・00 遠山の金さん捕物帳「白州で歌った男」中村梅之助　大友柳太朗　東三千　和崎俊也　鮎川浩　灰地順　森章二
9・00 日曜洋画劇場「墓石と決闘」ジェームス・ガーナー　ジェースン・ロバーツ　ロバート・ライアン　アルバート・サルミ　ほか
11・00 トム・ジョーンズ

## 日曜夜の番組

### NHK第1 1340KC

6・05 ラジオリサイタル　2台のピアノのための協奏曲ハ短調・バッハ
7・00 ニュース
15 日曜ダイジェスト
40 スポーツアワー
8・00 お笑いラジオ寄席　養才「僕の田舎」「手づくりは楽し」ほか　コメディNO1　青芝フック・キック　ほか
9・05 民謡をたずねて～みちのく祝い唄めぐり～
30 日曜名作座「四角な船」（2）森繁久弥
10・20 新聞をよんで
35 政治討論会
11・35 夢のハーモニー

### NHK第2 1540KC

6・00 通信高校講座　英語A
20 通信高校講座　数学1
40 通信高校講座　現国
7・00 精神薄弱児のために▽作文にみることもの心
30 イングリッシュアワー
8・00 通信高校講座　特活「あすをみつめて」
20 通信高校講座　商業一般
40 通信高校講座　音楽1
9・00 通信高校講座　英語A
20 通信高校講座　数学1
40 通信高校講座　現代国語（1）
10・20 通信高校講座　数学1
40 通信高校講座　数学1
11・00 市民大学講座

### ラジオ福島 1060KC

6・00 新時代の中小企業
30 コーラスをどうぞ
50 フォークジャンボリー
7・00 夢のワンマンショウ
30 大日本歌謡曲　城ケ島慕情　まごころ
8・00 お笑い演芸ホール
30 名調子浪曲十八番集
9・00 陳平の歌謡情報
30 歌謡紅白人気投票
10・30 MUハイフォニック　雨のささやき
11・15 ラテンオブラテンズ

### FM放送 ☆印はステレオ

6・00 リクエストコーナー
7・15☆軽音楽の手帳　リザ・セイズ　あなたを待って　みどり色の世界
8・00☆ステレオコンサート＜ポピュラーアラカルト＞雪が降る　サン・トワ・マミー　夜のメロディー　恋は太陽の下で　小さな庭で　ほか
10・15☆現代の音楽　歌劇「シム・チョン」（2）
11・00 名曲のたのしみ

## NHKテレビ ☆印は白黒

6・00 こどもニュース
05 ネコジャラ市の11人
20 歌はともだち
7・00 ニュース
30 新日本紀行　「奥越の女」～福井県・大野～
8・00 「あおによし」音無美紀子　河原崎建三　梶三和子　田渕岩夫　三島ゆり子　四条公彦ほか
9・00 ニュース
15 ニュース解説
30 ニュース特集
10・00 「体の中を風が吹く」
15 ののこたち
11・10 日本の美「青海波」

## NHK教育 ☆印は白黒

6・00☆中国語会話
30☆ピアノのおけいこ
7・00☆英語会話
30☆技能講座
8・00 市民大学講座　「変革期」～ヨーロッパの形成～堀米庸三　木村尚三郎　木下秀雄
9・00☆通信高校講座　国語
30☆通信高校講座　国語
10・00☆通信高校講座　古典乙
30☆通信高校講座　物理A
11・00☆やさしいドイツ語

## 福島テレビ ☆印は白黒

6・00 スパイダーマン
15 ニュース
55 カバトット
7・00 キックボクシング
30 熱血・疾飛佐助「おれの夢は朝日のように」
8・00 大岡越前「享保太平記・後編」（最終回）片岡千恵蔵　加藤剛　竹脇無我　土田早苗ほか
9・00 「光る海」田辺靖雄　中野良子　島田陽子　菅原謙次　久我美子　芦田伸介　風見章子
10・00 夜のヒットスタジオ
11・05 プレイガール

## 福島中央テレビ ☆印は白黒

6・00 超人バロム・1
30 ワイドニュース
45 ニュースフラッシュ
7・00 バビル2世
30 ワイルド・7「悪魔のライダー」
8・00 日本プロレスリング中継
9・00 細うで繁盛記「初子　新珠三千代　高島徳永れい子　大村崑　谷幹一　園佳也子
10・00 「出雲の阿国」佐久間良子　緒形拳　ほか
11・15 ワイドショー11PM

## 15日夜の番組

### NHK第1 1340KC

6・05 夕べの音楽
40 じょうずな話し方「話し方の歴史」
7・00 ニュース
25 日本海新時代「あすにかける若者たち」
8・05 人生読本「心の交流」
15 趣味の手帳「東西OL白書」
30 ここに生きる「歌舞伎にかける青春」
9・05 お好み邦楽選　義太夫「日吉丸稚桜」桂米朝　竹本津大夫　鶴沢寛治
10・15 スポーツニュース
20 若いこだま「成人」
11・05 夢のハーモニー

### NHK第2 1540KC

6・00 そろばん教室「5級のわり算」
40 英語ニュース
7・00 ラジオ農業学校「野菜産地の課題」（1）
30 中学生の勉強室　英語
8・00 通信高校講座　地理B
20 通信高校講座　数学1
40 通信高校講座　英語A
9・00 通信高校講座　古典乙1（古文）
20 通信高校講座　物理A
40 通信高校講座　化学A
10・20 通信高校講座　保健
40 通信高校講座　食物1
11・00 大学講座　哲学

### ラジオ福島 1060KC

6・00 ニュースハイライト
30 スポーツジョッキー
50 ミュージック
7・00 飛んでけのってけ歌謡曲
30 ゴールデンワイド
8・00 てっちゃんのポップス専科
9・30 ラブラブコンサート
10 今晩は落合恵子です
30 いこいのしらべ
45 商工業者の皆さんへ
10・00 ポップスNOW
30 MUハイフォニック
11・20 歌謡リクエスト合戦

### FM放送 ☆印はステレオ

6・00 くらしの話題＜ディスクジョッキー＞
7・15☆サウンド・オブ・ポップス　分岐路　我が虹の民　心は鐘　ほか
8・05☆海外の音楽　歌劇「トロメイのピア」「名場面集・ドニゼッティ作曲　モーツアルトの演奏会用アリア
10・15☆FMリサイタル　さえずり・ラモー作曲
11・00 夜のしらべ


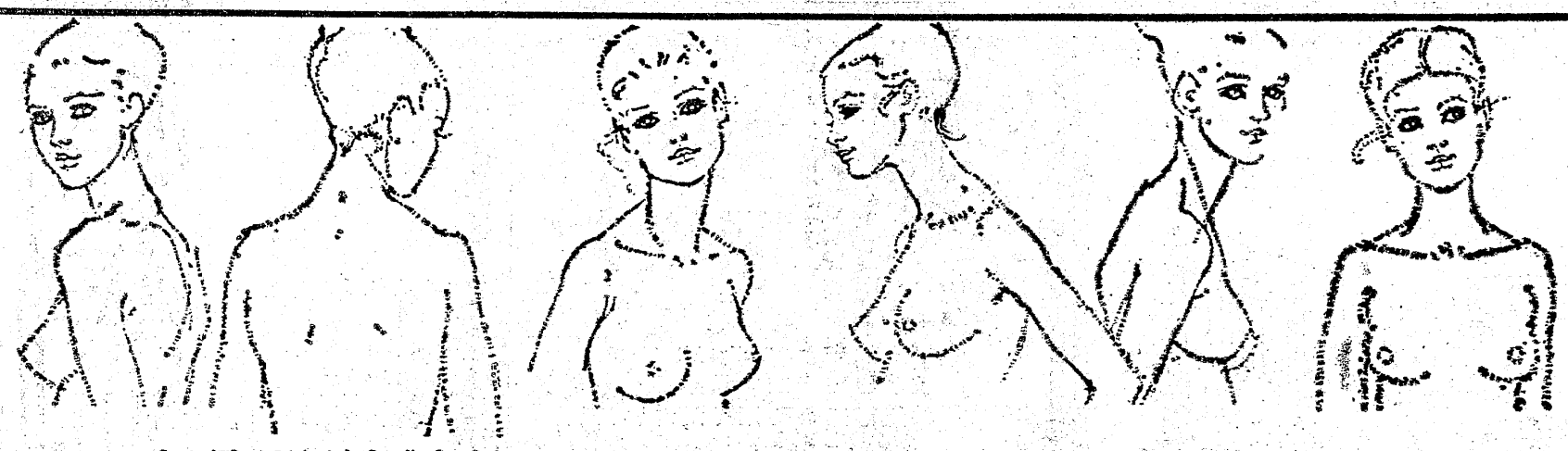

毎月15日は《女性の日》です　★ご来店の女性のお客さまに〔小さなプレゼント〕を進呈！

パーラー
花の木
平駅前〔世界館ビル〕2階
Phone：74—6101

# 家庭婦人

## 育児

### 離乳の心得

赤ちゃんが生まれて五～六カ月になったら、徐々に離乳を心がけましょう。たとえば、一日で一番母乳の分泌の少ない時をねらって、ミルクをやってみます。たいていの赤ちゃんは、びんにも乳首にもミルクにも強い反発をしめし、ソッポを向いてしまうものです。しかし、無理じいせず、さっさとてしまって、ふだんから好きなジュースかスープを与えておきましょう。これを毎日くりかえしても、どうしても乳首になじまないときは、スプーンで与えます。決して急がず、根気強くすることが大切です。あせっては赤ちゃんをノイローゼに追いこむことにもなりかねません。それと、ママにとっても乳房が張って、痛む　なります。

## 生活のヒント

◉…皮手袋の手入れ…◉

皮手袋を洗うときは、中性洗剤をブラシにつけて洗い、手早くすすいで、タオルで水気をよく吸い取ります。つぎに生かわきのときに、手にはめて皮をよくもみほぐして型をととのえ、かげ干して完全にかわかし、かわいたらコールドクリームをよくすりこんだあと、やわらかい布で油光りをとります。アイロンは絶対にかけないこと。また、色落ちの心配がないか、事前にしらべてからかかることが大切です。

# 冷え症の原因と治療法

## とくに更年期に多い

### マッサージ、温泉療法も

厳寒を迎えて、〝冷え症〟の女性は、いやな季節の到来に〝ぞっ〟とするかもしれません。寒さ続きの冬は〝魔の季節〟ともいえます。そこで、冷え症の原因と治療法、予防法について調べてみました。

〝冷え症〟というのは、冷たい外気にふれなくても、暖かい室内でも、からだの芯から冷たく感じる症状をいいます。普通、腰や足、腹、背、手などに感じますが、人によっては、下半身全部が冷えることもあります。年齢的には、十九歳以下の若い人にもありますが、三十五歳以上の更年期に多く見られます。産後数カ月のころにも、なりやすいといわれています。

〝冷え症の原因については、不明な点が多いのですが、病気からくるものと、そうでないものがあります。たとえば、貧血や心臓病、肝臓病やレイノー氏病（血管神経異常）によって、血行調節がうまくいかないときにもおこります。しかし、一般にいわれる〝冷え症〟の多くは、体質（虚弱体質）からくるものと、健康状態や生活環境が、自律神経のバランスをくずしている場合が多いのです。

人間のからだは、自律神経（交感神経、副交感神経）の働きによって、全身の血管が拡張、収縮を行ない、血液がからだ全体を循環しています。ところが、この働きが狂うと、血管の拡張、収縮が不完全となり、血液の循環が悪くなって、手足に冷えを感じるようになるわけです。

この自律神経と密接に関連しているのが、隣り合った卵巣機能を支配する神経です。卵巣の働きが悪いためにおこる、ホルモンの代謝異常や、月経困難症（骨盤内膜症）は、自律神経にも多大の影響を与え、〝冷え症〟の原因となります。更年期に冷え症が多いのは、このためです。

また疲労が重なったり、栄養が悪かったり、不規則な生活が続くと、からだ全体の機能が弱まり、卵巣からのホルモン分泌もアンバランスになりがちです。産後数カ月に多いのも、出産によっておこる一時的な体調の変化や、ホルモンのアンバランスが原因です。さらに、ストレスの蓄積や、極端な神経の使い過ぎによる自律神経失調症から、冷え症になることもあります。

冷え症は病気でないことが多いので、治療法というものはありません。

まず患部を暖かくすることです。足が冷えるようなら、靴下をはいて寝るとか、アンカを入れること。入浴後すぐやすむのもいいですし、マッサージやアルコールの力を借りてもよいでしょう。家計が許せば、温泉療法もよい方法です。

ビタミン、たん白質、鉄分の多い食事をとることや、適度の運動をして、血行をよくすることも必要です。漢方薬も効果的ですが、ホルモン剤を用いる場合は医師に相談しましょう。そして、なによりも生活のリズムを整えることが大切です。気長に考えましょう。なお、内臓疾患からくる場合を考えて、医師の診断を一度受けておくのが賢明です。

大潜場

【家計が許せば温泉療法も…】

# 東から来た男（135）

西村京太郎 作
梶鮎太 画

## スクープ（五）

芽子が、急に、クスクス笑い出した。

『何がおかしいんだ？』

と、結城が、眉を寄せて言うと、彼女は、

『前に、そんな映画を見たことがあったからよ。銀行の貸金庫の鍵があって、それで開けてみたら、秘密書類が入っていたというストーリーだったわ。それを思い出したら、何となく、おかしくなっちゃったのよ』

と、いい、また、クスクス笑った。

『それで、君は、山村さんから、そういうものをあずからなかったのか？』

『鍵なんて、貰ったことはないわ』

『鍵じゃなくてもいい。他に、何かプレゼントされたことは？』

『何故、そんなことにこだわってるの？山村が殺されたことと関係があると思うの？』

『僕は、あると思ってる。雲仙でも君に話したが、山村さんは、新しい自動変速装置を研究していた。犯人は、その秘密を聞き出そうとして、山村さんを殺したと思っているんだ』

『あんたが、そうしたのかも知れないわね』

芽子が、笑いを消した顔でいった。

『僕じゃない』

『あんたじゃないという証拠はないんでしょう？』

『ああ。だから、今、必死になって、真犯人を探しているんだ。そのために、設計図があるのなら、それが、今、どこにあるか知りたいんだ。山村さんが殺されたのは、そのためだと思うし、犯人を誘い出すエサにも使えるからね』

『でも、あたしは、持ってないわ』

『じゃあ、一体、どこにあるんだろう？』

『あたしは、知らないわよ』

『わからないな』

と、結城は、首をかしげてしまった。山村修一郎が、新しい自動変速装置の研究をしていたことは事実なのだ。そして、彼が雲仙で殺された理由も、他には考えられない。山村が殺されたあとも、結城がつけ回されたり、雨宮が殺されたりしたのは、設計図が、どこかにあるためではないだろうか。

『君は、まだ、僕が山村さんを殺したと思っているのか？』

と、結城が言うと、芽子は、窓に眼をやってから、

『今は、ね。山村の子供を無事に生むことだけで、頭が一杯なの。だから、他のことは考えたくないのよ』

と、いい、そっと、手を、お腹のあたりにやった。その腹部のあたりが、いくらか大きくなっているように、結城には見えた。

『だからね。あたしがここにいることは、誰にもしゃべらないで貰いたいわ』

『わかっている』

と、結城がうなずいたとき、かすかに、パトカーのサイレンの音が聞こえた。

結城は、ギョッとして、窓に眼をやった。

原田キクが、警察に知らせたのか？

特製カレー
中華スタンド
東邦紅
平・十五町目（平東映前）電㉔ 4412

きびしい寒さの装いは…
ニットファッションで統一してみてはいかがですか
あなたといっしょにはずみ　動く自由のせんい…
・ミセスのためのニットパンタロン
・ニットオーバーコート
・パンタロンのブラウスとブレザー
・皮のオーバーコート
・皮半コート
おしゃれの店
ちかうち
chikauchi
平　店　いわき市平字三町目（平和通り）電23－1611
日立店　日立市鹿島町（一番街）電22－1216

高級紳士服
金福
平・四町目☎74－4041

平
コンパ
●平駅前不二屋ビル地下　TEL・(23)3003

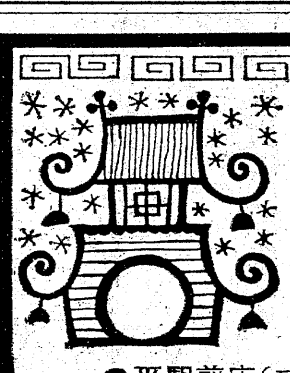
夢をみたす
世界の味！
●平駅前店（マルサビル３階）は
夜１０時半まで営業！
お気軽にご利用くださいませ
≪小宴会・ご会合などに
お座敷の用意がございます≫
中国料理　盧山
平・二町目（平和通り）電㉓3321～2
平・駅前店（マルサビル3階）電㉔3820

フレッシュな
男をつくる
フィンランド・サウナ
■営業時間
早朝10時から
深夜1時まで受け付け
2時まで入浴できます
■マッサージ
正午～夜10時
料金800円
■毎月第2・4
月曜日はお休み
です

フインランド
サウナ
平駅前不二屋ビル3F (23) 3660

# 笑顔で育てた専門店

## SATURDAY 談話室

【季節の花】　門松は松竹梅の組みあわせだが　ひときわ高く天を突く竹の生気はすがすがしい　庭樹に盆栽に切り花に　すっかり日本の風土に溶けこんでいるが　中国が原産地

### 花　たけ

(イネ科)

御苑生の　竹の林に　うぐいすは
しば鳴きにしを　雪は降りつつ
大伴　家持

繁殖は普通梅雨期の株分け　苦竹・孟宗竹・淡竹などがおもなもの

"誠意で売るのが私の商い　生涯かけた仕事です。"
と語る岡社長

## 社長さん

岡万年筆店(株)社長

### 岡　時保氏

# でっち奉公苦労の陰に

## お客の好みに合わせ

## ペン先に生かす経験の味

万年筆専門の店である。国内外のメーカー品がズラリと並んでいる店頭に立って、客を迎えるにも笑顔、送るにも笑顔、終始ニコニコの岡さん。さすがは商売人である。「私が仕えた主人は、ハデに夫婦ゲンカをしてカンカンにおこっていても、お客の前に出ると、たちまち笑顔に変わり、決しておこった顔を見せない人で、いつの間にか、笑顔は、商人の生命ということを教わりましたよ」とニッコリ。

岡さんは、平藩士の子孫。「それ相応の家も屋敷もあったそうですが、父の代に、みんなサカズキの中にはいってしまい、スッカラカン。おかげで私は、小学校五年の正月、平・三町目の高倉万年筆製作所へ奉公に出された!」という。

こうして丸十一年、晴れて独立、平・十五町目に自分の店を持った。二十二歳のときである。

「えっ、苦労ですか、全然。ただ好きな仕事ができるという幸福感でいっぱいでしたから」と遠く過ぎ去った日の思い出を追う。そして「むしろ独立してからが大変でした」と話をつづける。

「材料を仕入れて万年筆をつくるのですが、荒けずりで一日二十本。完成品だと、せいぜいその半分。カバン一つで自転車に乗り、官庁や国鉄、それに炭鉱などへ外交販売に駆け回った。大体、三円から五円ていどのものがよく売れ、下宿料が十円台の時代でしたから生活できた。だが、開業した年の冬は、一週間駆けずり回っても一本も売れなかった。小名浜から江名に向かう途中雪が降り出し、自転車は走らない。手で押しながらヘトヘトになって夜おそく平に着いたが、外回りがつくづくイヤになりました。でも生活がかかっているので思い直しがんばり通したが、忘れられない思い出!」としんみり。

「そんなときでした。十カ月通いつめたが、タダの一本も買ってもらえなかった小名浜小学校をたずねたのは!青年学級の軍事教官という人が八円の万年筆を"五円にまけろ、そうすれば大いに宣伝してやる"というのです。三円の値引きは痛いが、あとのことは心ひかれて売ったところ、それから毎月三本ぐらいずつ売れるようになった。損をして得をしたわけですが」

こうした苦労を重ねながら地道に販路を開いた岡さん。だが、「戦争の激化とともに売れ行きはガタ落ち、そのうえ、召集で万事休す」だったという。

終戦で帰郷。「三日目から万年筆づくりを始め、ストック品ともども売り歩いた。品不足でよく売れ、製造が追いつかない。そこで、プラチナ万年筆から仕入れ、青森、盛岡、仙台などへ卸し売りに出かけた!」これが大当たり。全国でも数少ないという"万年筆専門の店"を育て上げたという。

「機械による量産時代ですが、ペン先の調整だけは人手がかかる。同じメーカー品でも違うのはそのためで、私は、一本一本に目を通し、悪い品は返品。お客が柔らかいもの、それとも硬いものを好むかどうかを見きわめ、その好みに応じて買っていただいている。要するに誠意!これが私の商売であり、生涯の仕事です」と相好をくずす。万年筆にとりつかれた岡さんである。

### メモ帳

大正二年、いわき市平・仲間町生まれ、59歳。

小学校半ばで奉公に出、万年筆ひと筋に生きてきた苦労人。

昭和十年、独立して店を持ち翌十一年、世帯を持ったが「一本買えば三、四年も間に合う品を売って商売になるか」と相手の親たちが渋ったそうだが友人が仲にはいってメデタシというエピソードもある。

十五年、平・三町目に新店舗をつくり、二十七年、株式会社を組織、現在、同社長。全国万年筆専門店会監事、福島県プラチナ会相談役。

家庭はフミ子夫人と二男二女

趣味は観世流のうたい。

現住所、いわき市平・三町目


自在鉤のある囲炉裏ばたで
ふるさとを見つけよう——

■にしん丸焼き■帆立貝■はまぐり■かき■赤じ
■やなぎ■なす■玉ねぎ■さつま■たこ焼き■いか焼き
■煮〆■ごった煮■きんぴら
■けんちん汁■三平汁
■のっぺい汁■さつま汁
■味噌おでん
■田舎鍋■白菜鍋
■大根酢合え
■おひたし■胡麻合え
■ぜんまい■白菜漬
■串焼き田楽・にしん・餅・がんも
■麦飯■味噌焼おにぎり　その他いろいろ

一金、壱百五拾円均一也
一金、貳百五拾円均一也

花乃木
いわき市平田町3　中央通り(藤田ビル)2階
電話　23−7189

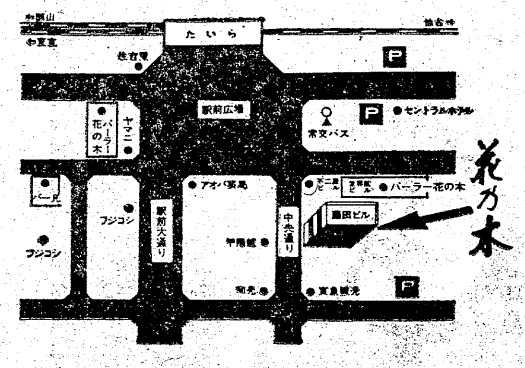


●団体様のご会食ご宴会のご予約承ります

■営業時間：午後4時→午前1時

# 八仙タウン建設進む

## 五階建に生まれ変わる

## 三月までに3棟90戸

○…八仙ニュータウンの看板、五階建ての中高層アパートが、灰色の…○
○…炭住街を見降ろすようにそそり建ち、新しいマチづくりの再開発…○
○…が炭鉱閉山で斜陽化の常磐地区民に明るい希望を与えている。　…○

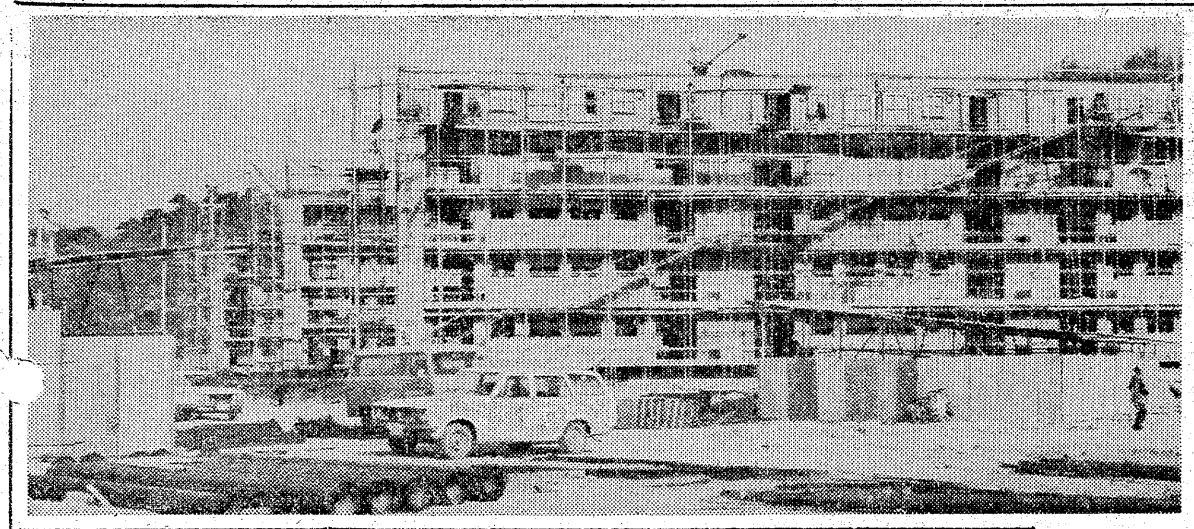

ここはいわき市観光のメッカ常磐湯本温泉を常磐線をはさんで見上げる高台の八仙地区。五十五棟、四百九十九戸が軒を接し、並んでいたハモニカ長屋群。四百六十世帯が入居していたが、常磐炭砿の閉山縮小で転職組も数多く、いつまでも元勤め先の社宅に住んでいることもならず、かといって老朽家屋を一般市民の住宅用に開放したところで入居する者もない遊休危険施設。

一方市当局では、年々急騰する地価に市営住宅の建設する用地の買収難、賃貸難に悩んでいたが、四万平方㍍にのぼる同炭住用地買収は救いのカミ。双方の需給がピッタリ合って市が買収、住宅地区改良法によって国庫費用で大改造に乗り出したもの。

常磐線をはさんで湯本温泉街を見降ろす八仙ニュータウンの一期工事近く完成、市営初の五階建て

四十七年度から五十一年度まで五カ年計画で約十五億円を投入、三万四千三百四十二平方㍍に十六棟、四百六十戸を建設、千二百七十三平方㍍の児童遊園地、三千九百六十五平方㍍の緑地帯、二百八十六平方㍍の集会場、千七百八十八平方㍍の遊歩道という底抜けに明るく美しい環境をもったニュータウンに生まれ変わる。

部屋は六畳、四畳半、三畳と台所、ふろ、トイレの3DKで、いわき市営住宅では初めての五階建て。

四十七年度は鉄筋コンクリート造り五階建てアパート三棟、九十戸を総工費二億円で着工、本体工事はほとんど終わって、これから内装工事にはいり、三月末には完成する。

四十八年度は引き続き二期工事にはいり、四十八年度は三棟、九十戸、四十九年度は四棟、百戸、五十年、五十一年は三棟九十戸ずつ。ショッピングセンターや幼稚園建設も構想があって、人口減の常磐地区をささえる魅力ある住宅団地街となる。

### 行政相談委員　いわき市　小川町高萩字十代二四、平成人学校社会科教諭松本政夫さん(六四)

### に松本さん

はじめ行政管理庁長官から小川地区の行政相談委員に委嘱された。松本さんは前委員あや子さん（昨年八月死亡）の夫君で、亡き奥さんの代わりをつとめることになったもの

# 明るいくらしの設計

## 簡保への新加入運動

1月～3月

各郵便局

郵政省では今月十一日から三月三十一日まで〝明るいくらしの設計簡易保険新加入運動〟を展開している。とくにことしは、田中内閣が『福祉の年』とし、年金制度の拡充、整備、健保の改正などに取り組んでおり、国民も交通事故などの災害の多発、老後の保障対策などを真剣に考えるようになり、災害時には二～七倍を保障するという簡保制度も生まれている。各郵便局ではこうしたことからこの三カ月間、新加入運動を展開して、災害や老後に備えるよう呼びかけることになった。

簡易保険の資金は、公共事業などに融資され、豊かな国づくり、マチづくりにも役立っているが、郵政省はめまぐるしく変わる社会の情勢に即応して、学資保険や七倍保障のニュークローバー保険などを昨年新設した。

これによって一般養老の場合は、満期または病気で死亡したときは契約高の満額（契約後二年を経過することが必要）が支払われるが、災害で死亡した場合は二倍の額が保障される。またさらに特約保険をつけると三倍の保障となり、特別養老は五倍、昨年九月から新しく発足したニュークローバー保険は七倍、最高九百万円まで保障される仕組み。

また高校や大学の入学費や学費に備えるための学資保険は、十五歳満期の場合は生後から十歳までの者、十八歳満期の場合は生後から十二歳までの者なら加入できるし、家計をになう契約者がもし死亡した場合は、保険料が免除される特典もある。

平局の場合、七倍保障のニュークローバー保険に加入した者は、十二月末までの四カ月間で九十三件にも達し、ますますのすべり出し。しかし同保険を含めた簡保への新規加入は、四十八奨励年度（昨年九月以降本年八月まで）にはいってから十二月末までに七百三十七件（保険料二百五十七万二千円）に過ぎず、前年同期間の九百三件に比べて百六十六件も少なく、余り芳しくない成績。このため同局は普及活動を強化、加入促進に力を入れることにしている。

## 12月も記録破りの交換高に

いわき手形交換所十二月の手形交換高は五万七百七十一枚、二百二億七千四百十一万九千円になった。交換枚数が五万枚を越し、交換額が二百億円台になったのは開所いらいの記録。

もっとも小名浜地区が昨年十一月十三日から加盟した増加分も見込まれるが、景気回復による歳末の活発な取り引きを示すものとみられ、大みそかが日曜日でなければもっとふえたはずと、一月の高い交換高増が見込まれている。

これに比例してか銀行取り引き停止処分もふえて四十二件（二百十六万二千円）に、不渡り手形は二百七十一件（三千九百九十五万九千円）となった。

磐城消防第二分団が交通遺児へ寄付　いわき市消防団磐城支団第二分団第一部（小野忠治部長）は九日午前、いわき東署に交通遺児救済の一部に、と二万二千四百五十八円を寄託した。

## くらし随筆

### 周首相のお箸

佐波古　直嵐

長いお箸が静かに動いた。周首相の前から田中首相の前に。一つの心に二本の箸は、テーブルの上をいたわりをこめて。

◇

同文で、同習慣のお箸を使う国、日本と中国。日中友好声明のセレモニーはつづく。

周首相のそのお箸を、何げなくうけとめられた田中首相の、心にくいまでの素振りのすばらしさ。

弟をいたわるように動いたその手、乗馬でケガされたときくあのいたいたしい周首相のやさしい手。

日本のトップへ中国のトップから動いた二本のお箸は、日本と中国を固くつないだ橋、金剛不壊の橋。貿易の始まる太い強いパイプの橋。やがて両国の人々の奔流する国交の橋。

ある時は、怒とうのごとく四度までも、ゆれ動いた周首相のあの力強い握手のその手の先に、一度、二度、三度、四度までも、友情をこめた箸は静かに静かに動いた。

動の極致の握手と、静の極致のお箸は動いた。同じその手の。

この厳粛さに打たれたか、アナウンサーの声は、しばし沈黙をきもった。

この大ドラマの意義を深く解した時、私はノックアウトのクライマックスに魅せられて、思わずほほを涙でぬらした。

◇

ダイヤの箸、金剛不壊の橋、日中国交樹立の世紀の大黒柱よ、永久に幸あれ。

（無職・常磐）

## ヘアさん

7790　中島安男

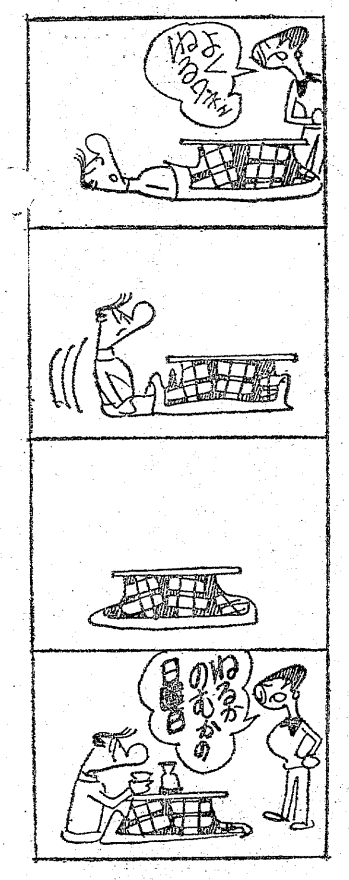



●プラスチック看板●屋外広告看板●美術工芸看板一般
クラフト　はなわ　よいいろ☎74－4116
工場／いわき市平字童子町3の1　代表　塙　栄二

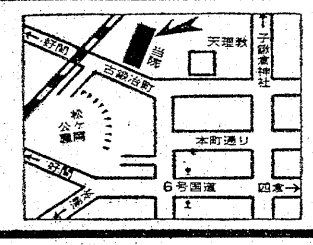


内科・胃腸科・循環器科・放射線科
山尾内科胃腸科医院
・入院設備あり　院長　山尾　昭二
いわき市平字古鍛冶町12の3　TEL・㉓2120

ヤマハ・西沢スキー・靴・ウエア等
各種豊富にそろえました
●良心的なスポーツ用品の店
遠藤運動具店
平・中町（大黒屋デパート向かい）電㉔3391

店舗改装中ですが店の裏側で
営業いたしております
貴金属宝石の専門店　高根沢
いわき市平・中町18　電74－6726

内科・循環器科
佐藤医院
院長　佐藤　誠
平字研町（松ケ岡公園入り口）電㉔4871

郷ケ丘（さとおか）
◆開発許可　福島県指令　都　第177号
・幸を創る・
●宅建免許・福島(2)187・建設業登録・福(わ)1678
平南開発株式会社
いわき市平字小太郎町1－8　電㉔6393・㉔6657

# 堺化学 ヘドロ補償が一部越年

## 21人は年末に妥結

### 9人が一千五百万けける

年末解決かと思われた堺化学小名浜工場（河合保工場長）のヘドロ流出公害の補償問題が、被害対象三十世帯のうち九世帯が、磐城地区公害処理委員会（伊藤正平委員長）が算出した補償額二千五百万円に納得できないとけって越年、要求額と大きなへだたりがあって短期解決はむずかしそう。他の二十一世帯は大みそかの三十一日に平三百万円の補償金を受け取って解決している。

いわき市泉町下川、堺化学小名浜工場のヘドロを処理する沈でんバックの堤防がこわれ、約五千トンのヘドロが付近の住家、物置きなど十五棟、田畑二万三千平方㍍に流れ込んだのが昨年三月七日のこと。

十九世帯の家屋や田畑がヘドロをかぶるなど直接被害を受け、十一世帯が多少田畑に浸透する比較的軽い被害となり、処理の不完全、管理の手落ちを追及された会社側は『市と区長が立ち会って策定する補償要求額を全面的に認め、支払う』ことを確約した。

一方市は工場側にヘドロ処理方法の不適を指摘、総合廃水処理施設の建設、同時に元凶となった沈でんバックの廃止を求め、これも会社側は応じ、七千四百万円を投じ乾燥式処理施設を昨年末に完成、新年から運転を開始して、沈でんバックは閉鎖、再びヘドロが流れ出る恐れは全くなくなった。

こうした中で磐城地区公害処理委員会があっせんに乗り出し補償額の算定を始めたが、被害者もまた独自に家屋改築、田畑の盛り土など復旧費を含め八千七百万円の要求額を算出、処理委員会に提出した。

処理委員会は①ヘドロで床下が埋まった民家四戸をかさ上げするほか、宅地を道路の高さまで土盛り、畑も土盛りする費用は会社負担に②庭木、農作物の被害補償を求めるなど四項目にわたる算定基準を作って、補償総額三千八百万円を算出した。

三倍近いへだたりのある補償額をめぐって話し合いが続けられた結果、被害者の過半数は委員会案をのんだが、一部に田畑の土盛りを二㍍以上に、慰謝料をふやせといった強い主張があってゆずらなかったが、委員会側はなんとか年内に全面解決をと十二月には いってギリギリの三十一日まで説得につとめたが、ついに九世帯の同意を得られず越年してしまった。

三十数回にわたって話し合いを続けてきた委員会側としては、委員会が算定した統一見解はあくまで尊重してもらう。しかし、それ以外の問題があるならば、その問題はまた独自の問題として話し合い、解決したいという態度で、今後いつでも話し合いに応じたいとしている。

## 出合い頭に衝突し重傷

十三日午前七時四十分ごろ、いわき市四倉町上仁井田字折敷田一二地内市道交差点で、同市四倉町字東四丁目七〇、建築業吉田正寿さん(ま)の自転車と同市小名浜字下明神町七、店員岡田利一さん(三)運転の普通乗用車が出合い頭に衝突し、吉田さんは左足を折って二カ月の重傷。

いわき中央署の調べによると、双方とも左右の安全を確認しなかった。

**交通指導員が巡視員招き新年会**　いわき市交通指導員連絡協議会（村川武雄会長）は、二十七日午後一時から、いわき中央署勤務の交通巡視員を招き、平市民会館で新年会を開く。

**下永井で巡回診療**　いわき市国保の巡回診療は十六日午後一時から下永井公民館で行なう。

# 横断歩道16日に廃止

## 平駅前と平凡跡を結ぶ

【16日から廃止される平駅前の横断歩道】

十二月六日から旧駅舎の取りこわし、そしてパイル打ちを行なっている平民衆駅ビル建設工事は順調に進んでいるが、ついで基礎根掘り工で掘り出される土砂搬出工事に移り、ダンプカーの出入りが激しくなるので十六日からは、駅前（工事現場中央）と平凡跡を結ぶ横断歩道を廃止する。

一方駅前の区画整理事業は十五日をもって残る六店はすべて廃業、一月末までに撤去してしまい、二月末ごろから地下街・地下道の建設工事に移るので、この駅前横断歩道は永久に姿を消すことになる。

根掘り工事によって搬出される土砂の量は三千立方㍍で、ダンプカー二百五十台分に当たる。このため、う回路としては住吉屋といづみや間の横断歩道、いづみや前と平凡跡の横断道路を利用することになる。

なお市では駅前商店街の撤去が終われば、いづみや前から常磐交通待合所とを直結する臨時歩道を設置、『コ』の字歩行を直線歩行に、市民の足の便を図る計画でいる。

## 市機構改革審議会が視察へ

岡山、姫路市を調査

新庁舎建設を軸に大幅な機構改革をして市民サービスの向上を図ろうという市の諮問機関であるいわき市行政組織機構改革審議会（磯野清治会長、十八委員）は十五日から十八日まで三泊四日の旅程で岡山、姫路など先進市の行政組織を視察、月末ごろまでに結果報告を兼ねて意見の交換など審議会を開く。

日程は十五日午前八時四十六分平駅発、ひかり33号で午後四時二十分に岡山着。十六日午前九時から岡山市役所を視察調査して姫路泊まり。十七日午前九時から姫路市役所を視察して豊橋へ、十八日は東京で解散。

## 勿来剣友スポーツ少年団合格者

勿来剣友スポーツ少年団寒げいこ最終日の六日、次の豆剣士が認定試験にパスした。

▼1級＝平山雅弘▼2級＝芳賀克男　小島俊彦　瀬戸均　樋田勝博　佐藤栄　三浦次郎▼3級＝渡辺政志▼4級＝川久保公範　前田明彦　鈴木嘉仁　関根尚　中野裕　石井保水　吉成理昭

**植田白百合学級で茶道教室**　植田白百合学級は十四日午前十時から植田公民館で開き、茶道教室を行なう。

**川平で健康相談**　いわき市内郷支所は十六日午前九時半から川平住宅管理事務所で健康相談を受け付ける。

**豊間で健康相談**　いわき市平支所は十六日午前九時半から豊間原町のマルサ印で、午後一時半から合磯なかや宅で健康相談を受け付ける。

**交通災害共済打ち合わせ会**　いわき市は十六日午前十時から平市民会館で交通災害共済事務担当者会を開き、四十七年度の経営報告のあと四十八年度計画について打ち合わせる。

## 寒"のさなか南国のかおり

テンがオープン。

○…ハイビスカス・ゴクラクチョーカ・アンスリュームなど、ハワイを代表する名花が南国のかおり豊かに花をつけ、水蒸気で観賞する人たちに"常夏への誘い"。

○…フラダンスと日本のハワイでなじみ深い常磐ハワイアンセンターでは、旧冬二十九日、ハワイ・フラワーガー

【真紅に咲くハイビスカス】

○…バナナ園に隣接した約五百平方㍍の温泉熱利用の温室には、ハワイ直輸入の花や、愛知県で委託栽培した観葉植物などが約八十種類、五千本が栽培され、目を奪っている。

## ななはま

◉…ある店の番頭さんに会ったら、ことしの暖冬異変で、冬ものサッパリ。厳寒の長期予報を信じての仕入れも、タヌキの皮となったという。

◉…それそれ、その手袋がアキマヘン。いまの若い人らはスキンシップ。手袋なんか売れませんや。手ざわりの思想と暖冬にはかないません。

◉…なるほど、汽車の中、バスの中を見回しても手袋はめた手はみかけない。あったと手袋から顔へ目を移す。そのたび現われるのは、五十過ぎた男と女の顔ばかり。

## 交通事故

| | 発生 | 死者 | 傷者 |
|---|---|---|---|
| いわき中央署 | 2件 | 0 | 3人 |
| 〃東署 | 3件 | 0 | 4人 |
| 〃南署 | 2件 | 0 | 3人 |

（12日・県警交通企画課調べ）


晴れの成人の日の記念写真は
平市民会館のすぐ近く
総合結婚式場
各種会議場　しゃくなげ会館で

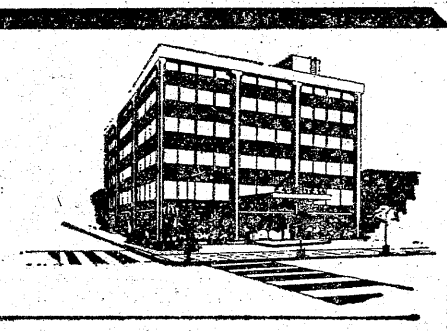

成人の日　美容・着付けも承ります

● ご成人おめでとうございます
晴れの日の記念写真は式場のすぐ近く
しゃくなげ会館の　すばらしい設備を
もった写真スタジオをご利用ください
● キャビネ版(カラー)2枚組
4,000円から
(記念写真をお撮りくださいました方には
記念品をさしあげます)

● お早めにお申し込みください
● 当日結婚式場内をご案内いたします

● 当日会館前に受付所を設けます　ご利用ください

心ひらくコミュニケーション(広場)
大黒屋しゃくなげ会館
いわき市平字堂根町(平市民会館横)☎23－5555

## 税務問答

### 事業税減税の手続きは…

【問い】産炭地域振興特別措置法が改正され、事業税が減免されるようですが、その内容と手続きについて、お知らせ下さい。（常磐・S・M）

【答え】お説のとおり、産炭地域振興特別臨時措置法の改正に伴い、福島県特別措置条例の一部改正が、昨年十月二十一日付けで公布になりました。従来は不動産取得税のみが減免対象でしたが、今回事業税についても適用になりましたので、その内容について、お知らせします。

◇適用の要件

(1)製造事業を営む法人、個人で青色申告の承認を受けている者

(2)工業生産設備（特別償却適用資産）を新・増設し、その取得価格が五百万円以上であること

(3)新・増設に伴う直接生産に従事する人員が増加しなければならないこと（日々雇用は含まれない）

◇適用地域

いわき市のうち、平、常磐、内郷、勿来、遠野、小川、田人、好間の各支所管内の地域。

◇申請手続き（諸用紙は当所にあります）

課税免除の適用を受けようとするときは、当該資産を取得した日から二十日以内に、課税免除申請書や固定資産明細書、従業者明細書、不動産取得税申告書などの必要書類をつけて提出して下さい。

◇課税免除期間

当該資産を事業の用に供した日の属する年以降、三カ年間の事業税が課税免除になります。

◇適用日

昭和四十七年六月十日以後に新・増設したものから適用になります。（法人にあっては六月十日以後の事業年度終了の日からとなります）

以上簡単に書きましたが、該当する方は当所直税課に来所の上ご相談下さい。

（いわき税務事務所）

## 成人漁船員ボウリング

18日

全日本海員組合主催の成人漁船員ボウリング大会が、いわき地区でも同小名浜支部主催で十八日午後二時から、小名浜岡小名のスズカンボウルで催される。

## 勿来発電所自衛消防団が出ぞめ

常磐共同火力発電所の自衛消防団は十日、発電所中庭で出ぞめ式を行なった。

午後三時に全職員が整列、上村福蔵団長（所長）の検閲のあと訓示あり、可搬式ポンプで放水、ことしも無火災をと祈願した。

## 農政講演会

29日　平市民会館

いわき市、市農業技術者連絡協議会主催の農政講演会は、二十九日午後一時から平市民会館で行なう。

講師は寺山共同通信論説副委員長で「七十年代の農業を展望する」と題して一時半にわたって講演する。入場は無料。

※常磐セントラルボウル

◇DKK杯（12日）

①市川団十郎（平）　五六四
②長瀬　靖（小名浜）　五五四
③野木部義男（湯本）　五五二
H・G＝野木部義男　一三三

※小名浜サンキョーボール

◇カネボウ杯（12日）

①吉田　竜夫（小名浜）　六二〇
②佐藤　龍也（同）　六〇七
③榎本　更成（同）　五五五
H・G＝白田　実（同）　二三三

※平大黒屋ボウリング

◇第一回新人ボウリング大会（12日）

①久保木　隆（平）　五八九
②島　洋二（小川）　五六八
③佐藤　文男（平）　五六四
H・G＝西巻堅司（同）　二一八

※小名浜大黒屋ボウリング

◇社会人会社対抗ボウリング大会（12日）

▽団体

①後藤工業チーム（小名浜）　二〇八五
②東京シェルサービス（同）　二〇七二
③金成工務店（同）　二〇四一

▽個人

①宮内　尚志（小名浜）　五六五
②伊藤　利明（同）　五六一
③沢田美恵子（同）　五五五
H・G＝佐藤　浩（同）　二三三

※錦ファミリーボウル

◇第一回サバータイムボウリング大会（12日）

①石井　明（植田）　五七五
②篠原　貞利（同）　五六二
③長谷川光平（同）　五四七

## 市況

### 魚類

（12日午後―13日正午）

十三日朝の小名浜港は底引もの出回った。イカ漁が多い。

【小名浜港】底引船二十一隻八トン四百キロ　カニカゴ船一隻一トン▼カニ　千キロ（千円）　一八〇〇　一二五▼マイカ　三千三百キロ　三〇〇―五五▼水ダコ　二千キロ　一五〇―五五▼ヤリイカ　千キロ　二八〇―一〇▼イシモチ　千キロ　三〇〇―四五▼ハモ　三百キロ　一三〇―一〇〇▼ヤナギ　二百キロ　一六〇―三〇〇▼ヒラメ　百キロ　一三〇―八〇〇▼ナメタ　百キロ　七〇〇―三〇〇▼シガレイ　百キロ　五六〇―三〇〇▼ドンコ　百キロ　二五〇―一〇〇▼ニクモチ　百キロ　四七〇―一〇〇▼マダコ　百キロ　二三五―一三〇

【江名港】底引船六隻十四トン四百三十キロ▼マイカ　三千百三十キロ　一八五―一三五▼ヤリイカ　六千五百三十キロ　二〇〇―一三〇▼ドンコ　百七十キロ　一〇〇―三〇▼サバ　三千二百三十キロ　二四―二二▼アカシ　百キロ　四一〇―二五〇▼小アカシ　三百八十キロ　三〇▼スズキ　百五十キロ　三五〇―二〇〇▼サメサガレイ　七百八十キロ　二一〇―九五▼スケソウダラ　百五キロ　五〇―二五▼タコ　百六十キロ　一二〇―六〇

【中之作港】底引船六隻八トン八八▼マイカ　千六百キロ　二二〇―一八八▼ヤリイカ　五千二百キロ　二八六―一一〇▼サバ　八百キロ　一一六―二二

### 野菜

▼カブ　一五―一〇（束）
▼ニンジン　四〇―一〇（キロ）
▼ゴボウ　八〇―三〇（〃）
▼大根　二〇―七（〃）
▼ネギ　七〇―四〇（〃）
▼玉ネギ　六五―五五（〃）
▼キュウリ二七〇―一三〇（〃）
▼タマナ　三〇―一〇（〃）
▼サツマイモ一〇〇―一〇（〃）
▼ナガイモ　一二〇―三〇（〃）
▼ジャガイモ　三〇―一五（〃）
▼サヤマメ六五〇―五〇〇（〃）
▼トマト　二五〇―一五〇（〃）
▼レンコン一七〇―一五〇（〃）
▼サトイモ　六〇―三〇（〃）
▼ニラ　二七―一五（束）
▼ピーマン　四〇―三五（キロ）
▼ミツバ　八〇―六五（束）
▼モヤシ　二五―二〇（キロ）
▼シイタケ四五〇―三〇〇（〃）
▼根ショウガ三五〇―三〇〇（〃）
▼セリ　三〇―一五（束）
▼春菊　二五―一〇（〃）
▼カリフラワー七〇―一五（コ）
▼ナメコ　六五〇―三〇〇（キロ）
▼レタス　八〇―三〇（コ）
▼玉子　一四―一二（〃）

### 果物

▼リンゴ　二〇〇―七〇（キロ）
▼ミカン　六五―三〇（〃）
▼バナナ　八〇―六〇（〃）
▼イチゴ四〇〇―二〇〇（カップ）
▼干しガキ　二〇―一五（コ）
（丸平青果市場調べ）

## 株式・前場

本日の市況は昨日の地合いを映し造船、非鉄、鉄鋼、重電の低位大型株が高寄りした。とくに市況高を伝えた非鉄株は、大量の商いが出来た。ここ弱い動きの優良株は、利食い売りで下押すものが多かった。中盤以降の朝方は堅調だった。大型株も利食い売りで値下がりし、連れて全般も安いものが多くなった。

高いものでは白レン三十円、日立金二十円、アーム十円、三菱金十円、同和山十七円、日立十二円、東芝九円、石川島十八円、川重十円。

安いものでは帝石九円、大成十二円、王子紙十四円、日電気八円、本田四十円。

【地元銘柄】クレハ二百三十七円、日化成九十円、常陽銀四百二十九円、常磐興百二十八円。

出来高は六億株。旧ダウ十九円八十五銭安の五千二百三十一円八十二銭。

（平・水戸証券調べ）

## みんぽう映画案内

※【平】

☆ひかり座（五・五〇）残酷猟奇地帯（七・三五）ザ・ビッグマン（↓26日）

☆聚楽館（六・〇五）華麗なる賭け（七・五五）デカメロン（↓22日）

☆平東映（七・三二）エロ将軍と二十一人の愛妾（九・一五）不良番長・骨までしゃぶれ（↓26日）

☆平大映（五・四一）白い天使の抱擁（六・五一）エロスの誘惑（八・〇〇）飼れた欲情（↓16日）

☆平東宝（六・一〇）舞妓はんだよ全員集合（七・四〇）男はつらいよ寅次郎夢枕（↓13日）

☆アポロ座（六・三〇）夜の放蕩者（七・五六）レッド・サン（↓19日）

☆名画座（五・五七）ポルノ狩り（七・〇一）感じる若妻（八・一七）一夜妻の寝言（↓16日）

※【常磐】

☆三画座　忍ぶ川　虹をわたってはじめての愛（↓16日）

☆湯本金星座　昭和残侠伝・破れ傘　女囚さそり・第41雑居房　大穴中穴へその穴（↓26日　土・日のみ）

※【小名浜】

☆国際　覗かれた情事　愛のテクニック　濡れた紅バラ（↓16日）

☆磐城座　子連れ狼・親の心子の心　天下を盗る　御用牙（↓13日）

☆金星座　昭和残侠伝・破れ傘　女囚さそり・第41雑居房　大穴中穴へその穴（↓26日）

☆銀星座　黒いジャガー　ドク・ホリデイ　華麗なる対決（↓15日）

※【植田】

☆うえだ館　男はつらいよ柴又慕情　祭だお化けだ全員集合（↓16日）

☆中央館　新婚初夜の手ほどき　濡れ濡れ族　女淫の丘（↓16日）

☆菊多館　昭和残侠伝・破れ傘　仁義博打（↓22日）


免許番号　福島県知事（3）第43号
建設業登録（る）第969号
東北土地開発㈱
いわき支店　平字白銀町
電23―1188・1189・2677

売り地　大久町　大久　39668平方㍍（12000坪）　総額900万　買い得　仲介

売り地　内郷高坂団地停歩3分　153平方㍍（46坪）3・3平方㍍2・5万　環境抜群　仲介

売り地　小川町西小川　2842平方㍍（860坪）　総額172万　公園近く環境良　安勝格早　仲介

新しい年の決断は今!!
日本初登場の英会話コンピューター武器
初心者にイングリッシュ・コンピューター活用
トアソフトウェア
英・独・仏・会話
・外人講師　ロランド・ハウザーほか
・毎週火～土五・三〇～七・四〇PM
詳細は平駅前（財）石島公民館㉓四〇〇一代

包丁の切れ味が舌にしみる森安づくり
手づくりの味を楽しむ日本料理
御箸で四季の味しみじみと
スタンド割烹　森安
平・白銀町
二階お座敷20名様まで　電㉔六六三五　四九二三

募集
◆大型運転者給八万五千～十万五千円三名
年齢23～45歳　経験三年以上　各種保険あり
面接毎日午後一時～四時
履歴書持参で来社下さい
いわき市平字正内町四七　程塚建設　電㉔六二七三

募集
男子配送係　二名
▽普通運転免許所有者▽委細面談
株式会社横山万蔵商店
いわき市平上荒川字塊ノ内一三の四　電㉓二〇〇六

募集
●女子販売員　二名
●女子事務員　一名
・年齢18歳以上高卒・履歴書持参　委細面談
ハイファッション　マルエ
いわき市平字三町目　電㉔四〇二三

急募
パン見習い工（男子）若干名
年齢30歳ぐらいまでの方
委細面談　履歴書持参
お問い合わせは＝平旧城跡
電㉓二九一九・㉔六四〇五
パンとケーキ　市川

募集
男子従業員
▽年齢18～30歳▽給与五万～七万円くらい▽履歴書持参　面談のうえ決定
古市電器商会
いわき市四倉町字東二丁目　電㉜三五四九

募集
▼女子事務員　二名
・年齢18歳～26歳・高女卒以上・給与＝当会社規定による・諸保険あり　履歴書持参で来社下さい
株式会社伊藤雅康商店
内郷御台鏡町（6号国道尼子橋ギワ）　電㉔五五二九

募集
▼男子社員　一名
・年齢20歳～30歳　高卒以上（運転免許所有の方）
▼女子事務員　一名
・高卒年齢18歳～25歳　・各給与＝当社規定による（日曜・祝日休み）・各種保険あり　委細面談
履歴書持参で来社下さい
自動車用品総合商社　株式会社カトウ
いわき市平字正内町一〇〇　電㉓一七一三
支店　土浦・水戸・郡山・小山

募集
当社はヤングファッション製品（ニット・ワンピース・ツーピース・セーター等）を都内に製造販売しております　今回増産にともない左記のように募集いたします
一、縫製員（女子・経験問わず）　一〇名
時間＝午前8時～午後5時
一、事務員（男女経問わず）　一名
特に優遇
一、家庭編みおよび手編みのできる方（内職）　一〇名
株式会社磐城シャモット
いわき市平字旧城跡一二　電㉓一六三四代

社員募集
▼女子
・一般事務　年齢23歳まで
・初任給三万八千円～四万円・昇給・賞与年二回　社保交通費あり
・日曜祝日休み　土曜3時まで
・営業事務　年齢27歳まで
給制　年齢能力に応じ優遇
◎面接日　1月20日（土）・21日（日）
午前10時～午後4時
◎面接地と勤務地　小名浜字本町52（塩田ビル2階）七十七銀行小名浜支店向かい
工業薬品創業百年　吉川商事東部営業部
◎営業所　当地方で会社を代表して特に身元確実、まじめで長続きのする有能な人材を募集します
◎写真、履歴書郵送先（当日面接場に直接来社も可）
大阪市南区安堂寺橋通二ノ二六
吉川商事株式会社
電〇六―二六一―六七六七代
＝工場・岡山・愛媛＝
▼男子

急募
内職ではありません
新しい職業です
タイピスト募集
■当社は社外タイピストを募集いたしております　当社の印刷文字原稿をタイプする仕事でご家庭にいて仕事ができます　タイプの経験のある方を望んでおります
■社員募集
職種・トレーサー若干名
（来春卒業見込みの方も含めます）
※詳しくは当社へお問い合わせ下さい
情報産業に貢献する　平電子印刷所
いわき市平北白土字西ノ内13　☎74―6204

美容師若干名急募▽給四万▽見習いも可▽委細は面談のうえ▽平字中町（電㉔三〇〇九）井上ビューティサロン

アパート▽六畳四畳半▽台所ガスぶろ水洗トイレ付き▽駐車可▽場所＝平字小太郎町・平消防署近く▽電㉔二五一〇

下宿人を求む▽場所＝平字南町（駅まで徒歩5分）▽環境良▽委細面談　▽連絡先＝電㉔二六一九

パート女子従業員▽夕方5時～11時まで▽年齢不問、高給優遇、委細面談▽平駅前中央通り・すし魚がし㉓三一二〇

アパート空室・貸し家あり▽場所＝内郷御厩町川向53（岡部アパート）　▽連絡先＝電㉔八四〇六

運転者（送迎マイクロバス）、営業マン各男二▽年齢不問▽履歴書持参委細面談▽場所＝常磐白鳥湯本ヘルスセンター

新築高級アパート六畳四畳半台所六畳水洗トイレガスぶろガレージ付き▽場所＝平谷川瀬▽連絡先＝電㉔二二五二

アパート▽六畳、三畳▽ガス、水道つき▽場所＝平・長橋町福陽いす・自動車裏▽連絡先＝電㉔二六九四（みたい荘）

アパート▽六畳四畳半▽台所トイレ付き▽場所＝内郷御厩町・磐城一高裏　▽連絡先＝電㉔二八八七

新築高級アパート▽六畳、四畳半、ダイニング▽ふろ付き、水洗トイレ、駐車可▽平上荒川明治団地▽電㉔三九三四

募集▽普通運転者若干名▽委細面談　▽連絡先＝英産業　電㉜四二七五

アパート▽六畳、六畳、四畳半▽ガスぶろ台所水洗トイレ付き▽場所＝平塩字出口　▽連絡先＝電㉔八八八四

看護婦募集▽ただし住み込み見習いも可▽委細面談　▽連絡先＝平字南町（電㉔二九〇二）斎藤産婦人科

金融低利、親切　▽平字中町22の2　清芳商事株式会社　電㉓四五二四