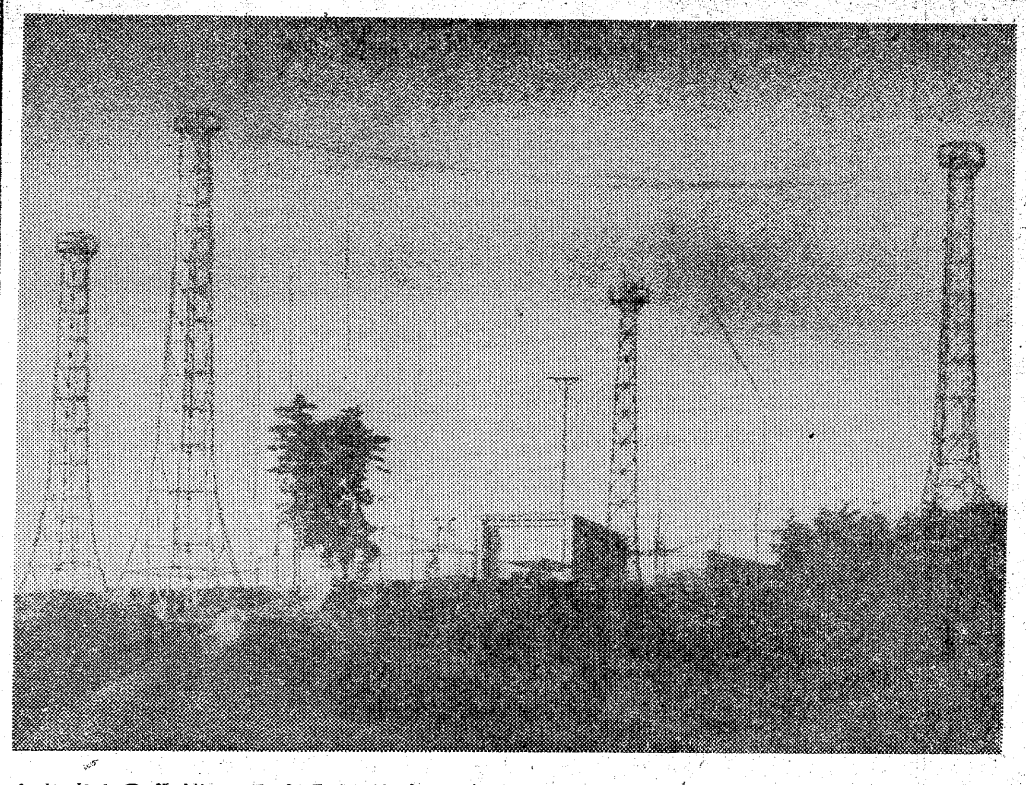

漁業無線局

公害のマチから逃げ出す

工場や住宅街が急増

障害が多く機能がマヒ

小名浜漁業無線局が臨海工場地帯のめざましい発展と、港ケ丘団地の造成で周囲に住宅が急増し、たびたび電波障害を起こすようになり、このままでは機能がマヒすると、公害のマチ小名浜から逃げ出し、来月から下神白地区に引っ越しする。同無線局の話では住宅地の真ん中に無線局があるのは不自然で、遠洋漁船からの受信に支障が生じ、また無線局自体も付近民家のテレビに雑音を与えるなど"相互公害"が出はじめていたという。

小名浜郊外の山頂に

このため県では四十六年度予算で約二億円を投じ二カ年継続事業で、漁業界から寄付を受けた土地に大規模な漁業無線局を建設していた。しかも現在の無線局は二十三年前に建てた東北では最古のもので、老朽化していた。さらにわずか四㌔のところに大型局の小名浜、江名両無線局があり、合理化の上でも問題があったので、統合することも決まっていた。

いわき市小名浜下神白字千速地内の山頂に建設中の小名浜漁業無線局舎は予定どおり工事が進み、アンテナ、通信機の取りつけもあらまし終わった。だが、同市平の上山口字日照（通称二段平）の無人受信所の据えつけが多少おくれて二月一日開局の予定となった。千速の同局は通信所、送信所ともに鉄筋コンクリート建てで、通信所の面積は三百六十平方㍍、送信所は八十二平方㍍。この局舎を取り囲むアンテナはパラボラ、頂冠、垂直、傾斜、タブレットなど二十数面、また雑音を避けるため平の上山口字日照地内に設けた無人通信所は木造モルタル建てで、面積は五十二平方㍍、そしてパラボラ、マルチ、傾斜、垂直、タブレットなどのアンテナ十数面を備え、送信所、受信所ともに最新式の受信機、通信機を装備、とくに無人受信所の受信機はシンセサイザー方式を採用しており、下神白の千速と五・七㌔離れた平の上山口字日照の無人通信所とはリモコンで結び、中央集中通信方式によって交信するもの。受信機七台に送信機十一台、周波数一・六～三十メガサイクルのオールウエーブ（全波）を備えつけている。この無線局が完成すれば江名漁業無線局は小名浜漁業無線局に合併となり、江名漁業無線局は廃止となるが、新しい小名浜漁業無線局の開局は二月一日を目標としている。ともかく同無線局の交信施設と規模は全国の漁業無線局にもないご自慢のもので、七つの海に出漁している漁船と交信できる。

……太平洋を一望する山頂に建設された漁業無線局……

用地買収の進んでいる競技場南側の山林

ラグビー サッカー グラウンド新設

上荒川運動公園を拡充

いわき市平下荒川地内に"県内一の総合運動場を"と始まった上荒川運動公園施設工事は県営いわき陸上競技場、市営テニスコート、市営平野球場、各種競技の出来るサブトラックが次々に完成され、総合運動場の完成へ近づいて行く中で、こんどはサッカー、ラグビー競技用グラウンド用地の売買契約が十四日、一部地権者との間でまとまった。また残る地権者との話し合い、売買契約はことし中に決め、四十九年度から建設工事を始めたいという。

市教委側と同市平下荒川地区十四人の土地所有者との売買契約は十四日午後一時から産業会館で始められ、土地所有者十四人が契約書に捺印し、無事契約を済ませた。

サッカー、ラグビーグラウンド、大遊園地の建設が計画されているのは、同平下荒川字南作、鶴ケ町、大作の三地域で、県営いわき陸上競技場の正面からセンターポールに向かい、右側の雑木林など山林九万一千八百八十二平方㍍を、約四千六百万円で売買がきまり、残った土地所有者との話し合いも早急に進め、ことし中に決めて四十九年度から工事を始めたい方針でいる。

このサッカー、ラグビー用グラウンドが完成すると総合運動場は県営いわき陸上競技場、総合運動場入り口に市営便・軟式テニスコート、野球場があり、県営いわき陸上競技場の北側にソフトなど各種競技用のサブトラック、南側に今回のラグビー、サッカーコートと、西側には広い駐車場があって、市民の運動場、いこいの場としては最高の施設になる。

芳賀木材でコロニーに10万円 市泉町

滝尻字神力前一六、芳賀木材合資会社の代表社員芳賀繁さんはこのほど同会社の創立二十八周年を記念し、「コロニー建設資金に」と十万円をいわき市社会福祉協議会に寄付、感謝された。

農業基本調査の説明会 いわき市は十八日午後一時から次の各地で農業基本調査説明会を行なう。勿来公民館、山田公民館、泉公民館、勿来支所。

才言

▼…小名浜漁業無線局が電波障害多くなり逃げ出した。二十年前は適地だったのに―。公害はおそろしい速度で意外なところに発展した。

▼…コロニー（カナン村）の第一期工事が近くできる。市民の善意はついに千二百万円を突破した。だが、全工事完成まであと五年。最後まで支援しよう。

本社旗かけて駅伝 21日に草野地区を一周

いわき市平草野青年会、草野公民館主催、いわき民報社後援の第二十回草野地区成人式祝賀駅伝競走は二十一日午前十時、下神谷の坂本自動車整備工場前をスタートし、七区間二十四㌔コースで健脚を競う。青年会十チーム、高校八チーム、中学二チーム、青年学級一チームの二十一チームが参加し、寒風に本社優勝旗をかけて熱戦を展開する。

夕刊 いわき民報
いわき市平字田町63ノ7
いわき民報社
© 振替口座（郡山）4028
本社 0246 ㉓1666
小名浜支社 0246 ㉒3560
常磐支局 0246 ㊷2380
勿来支局 02466②2903

…注文服納めて60年…
贈り物に最高
お仕立て券付き
紳士服地
お見立替え券付き
テーラーサカワ
平・三町目 電㊹2418

③
HANDBAGS
ヨシダカバン
たいら・ぎんざ
☎74―4400

19日(金)は従業員慰安のため休ませていただきます
純喫茶
白十字
平字南町平和通り
TEL・㊹5432

＊七色の夢をお届けする＊
フレッシュな欧風洋菓子
＊フレッシュなおいしさ……
とご好評をいただいております
セシボンのケーキのひとつひとつは精選された最高の原料で自然の味と香おり高い気品を秘めて みなさまにご満足をいただけますよう心をこめておつくりした夢のある楽しいケーキです
ご家族の団らんのひとときにぜひご利用下さいませ――
★トルテ★
フルーツ
ショコラーテン
オープスト
マローネン
ババロア

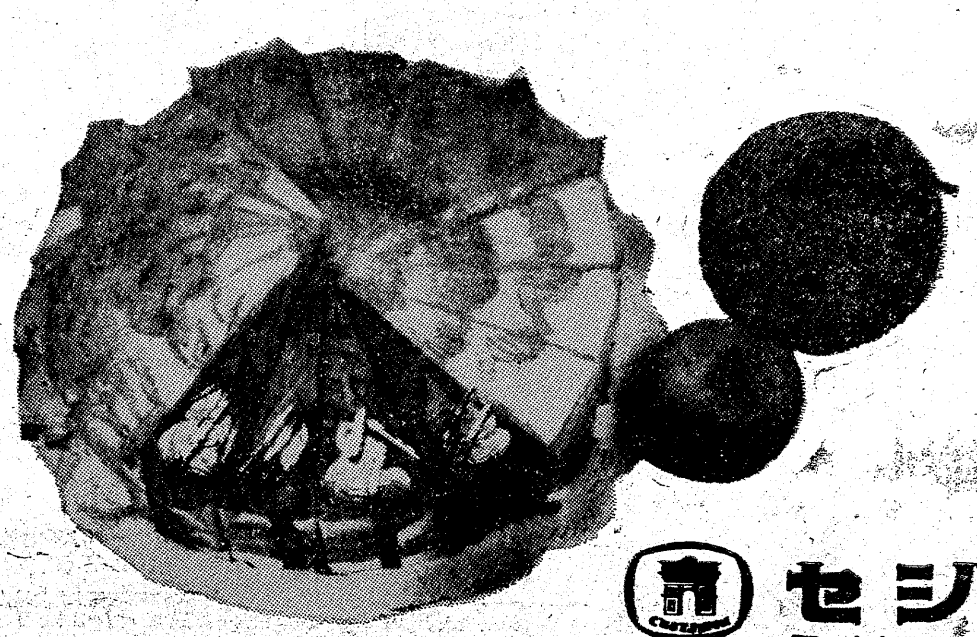

セシボン
平・中央通り ☎74―2936

完成近いコロニーの授産施設

市民の善意が促進剤

今後、諸施設を5カ年継続

身障者コロニー「カナン村」の授産施設がほぼ八分通りできあがった。三月末完成をめざし、現在急ピッチで工事が進められているが、これができると重度の身体障害のため、ある程度の作業能力を持ちながらも就業が不可能だった身障者を収容、必要な訓練を行ない、職業を与えて施設内で自活させることができる。

場所は福島整肢療護園＝平上平窪＝の裏手で、建て物は鉄筋コンクリート平屋建て二棟のべ千三百三十九・三平方㍍。手芸、洋裁、園芸、タイプ印刷、畜産などの技術を修得することができる居室、事務室、医務室、集会室、作業室、静養室、更生相談室その他を完備した近代的な授産施設で、収容人員は男女各二十五人、計五十人。総事業費八千四百万円をかけ、昨年六月から工事にはいっていた。

建設資金のうち約三分の二にあたる六千三百万円は日本自転車振興会が補助、残る二千万円を一般からの寄付（一千百万円）と、県・市の補助（一千万円）でまかなった。このほか建設敷地約三万七千平方㍍は市が買収して提供した。

今後は授産施設に続き、五カ年計画で心身障害者療護施設、身障者福祉工場、身障者および職員住宅、体育館、いこいの家などが建設される。

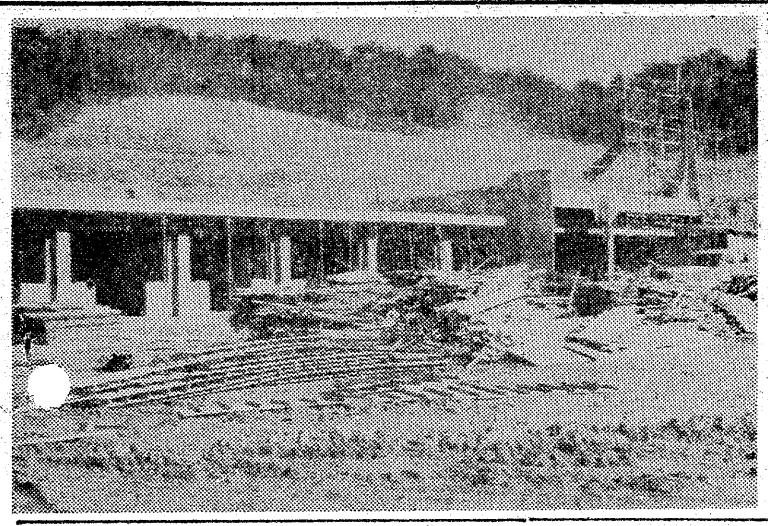

【完成間近いコロニー第一期工事】

いわき福音協会がコロニー「カナン村」構想を発表して以来、市民や民間の団体から続々と善意の金が寄せられ、昨年暮れには目標の一千百万円を突破し、募金額も一千二百九万三千八百三円に達したが、市身障者コロニー建設推進委員会はさらに施設が計画通り完成、充実をはかるため、今後もより多くの市民が協力してくれるよう呼びかけを続ける。

人気呼ぶセスナ機

大黒屋で28日まで展示

平の大黒屋デパートにいスセスナ機が着陸？このセスナ機は十三日から同デパート五階催し場に展示されているもので、展示のさい、同機を分解して運び込み、さらに組み立てて、無事着陸完了？となった。遊園地や屋上に展示されることはあるが、デパート内での展示は珍しい。

初日の十三日には福島整肢療護園児五十人を招待したが、空を飛んでいる小さな飛行機しか見ていない園児たちは、その大きさにびっくり。さっそく操縦席に乗り込んだりして大はしゃぎだった。

このセスナ機はアメリカ製の七七型、翼長十二㍍、全長七㍍、高さ二㍍もあり、二十八日まで展示される。

また、世界の魔術として大ショックショーも同時に開かれており、『木登りする黄金の玉』『魔

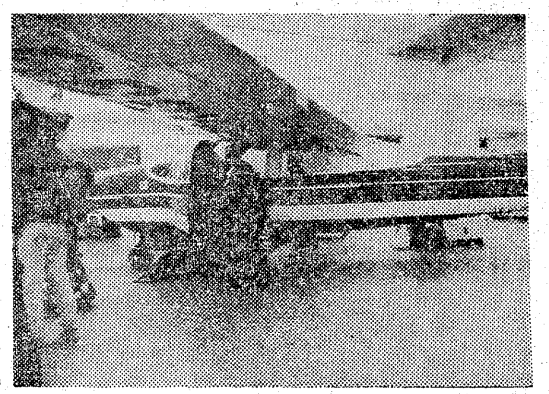

【屋内に展示されたセスナ機】

小名浜局では35件

郵便貯金の小口融資

さる四日からはじまった郵便貯金預金者貸し付け制度は〝低利、即時、簡便〟などで利用者に好評を得ており、小名浜郵便局は十二日現在、　の貸し付け件数は三十五件、金にして百七十八万九千円に達した。

最高十万円は二人、あとは九万～四万円とまちまちだが、ほとんどサラリーマンが夏のボーナス期までといって利用しているという。

暖冬に狩猟サッパリ

不猟年の昨年並みに

本格的な狩猟シーズンを迎えたが、ことしは暖冬異変でまだ奥山に雪が降らないためエサが豊富にあることから、鳥獣が山里に降りてこない。このためハンターをがっかりさせている。

この分ではことしも昨年に次ぐ〝不猟〟の年となりそうだ。

県いわき林業事務所がこのほどまとめた管内の鳥獣の捕獲数は、鳥類ではキジが約千八百羽、ヤマドリ七百羽、コジュケイ二百羽などがおもなものだが、昨年とほぼ同数の捕獲だった。

獣類では年間通じて捕獲できるイノシシがトップで七十頭、次いでタヌキ三十頭、キツネ、ウサギは各二十頭となっているが、いずれも昨年とほとんど変わらない捕獲数だった。

IWAKI C.医 が取りもつ縁

鈴木さんに奨学金

フタバスズキリュウ発見者

医師会と平ロータリークラブ

法のじゅうたん』『自由に動くポール』などが展示され、客の目を奪っている。

鈴木　直さん

いわき市医師会と平ロータリークラブでは記念行事の一つとして、クビナガリュウを形どったネクタイピンを作って配布したが大変好評だった。こんどは、そのクビナガリュウの発見者であるいわき市久之浜町、法政大学通信教育生鈴木直さん(30)に奨学生として十万円を贈った。

鈴木さんが平工生だった四十二年六月、いわき市大久町大久字入間沢の大久川沿岸で、クビナガリュウの化石を発見した。

学会で発表されたところ八千年前の貴重な資料として、ウエルスザウルス・スズキイ（和名フタバスズキリュウ）と学名がつけられた。

発見者の鈴木さんはすでに平工を卒業して現在国立科学博物館などでアルバイトをしながら通信教育で法政大学文学部地理学を勉強している。このことを知ったいわき市医師会は、平ロータリークラブと相談した結果、医師会、ロータリーともにクビナガリュウをデザインしたネクタイピンを記念行事に使ったこともあり、お礼の気持ちで「学費に役立てて下さい」と奨学金十万円を贈った。

鈴木さんは思いがけない奨学金に「期待にそうよう一生懸命努力します」と感激していた。

なお同医師会は、貴重な資料でもあるクビナガリュウを心ない人に無断で盗用、商品化されることをさけるため昨年意匠登録を特許庁に出願して許可されている。

会と催し

18日

【平市民会館】▽平バレエ学園レッスン（午後4時）ステージ▽管理者研修（午後1時）大会議室▽戦後のベストセラーズ展示会（午前9時）第一会議室▽平新打ち合わせ（午後6時）大会議室▽監督官会議（午前10時）第二会議室▽金融新年会（午後6時）和室▽果樹婦人講座（午前9時）展示ホール

【磐城市民会館】▽児童手当説明会（午前9時）日本間

【勿来市民会館】▽農業基本調査員会議（午後1時）大会議室▽手あみスクール（午前9時）第一和室（午後5時）中会議室

【常磐公民館】▽木彫教室（午後6時）第二会議室▽青年教室（午後6時）第三会議室▽石油商組合会議（午前9後）第三会議室▽婦人ガン検診（午前9時）展示室

【磐城体育センター】▽自動車運転免許証更新時講習会（午後2時）ホール▽仲裁会（午後6時）2F中会議室

【いわき民報ビル】▽APO繁栄会議（午後7時）4Fことぶき会館▽市労協（午後5時30分）3Fことぶき会館

【草野ホール】▽丸ほん会議（午前7時）小ホール

【いわき産業会館】▽富士銀行平支店講演会（午後1時）大ホール▽いわき小売酒販組合会議（午後2時）第一会議室▽東京海上火災保険会議（午後1時）第二会議室

天気予報

玉平提供 ㉔五〇三一

（小名浜測候所調べ）

【今夜】北東の風、曇り一時小雨。山沿いは小雪になるところがある。

【あす】東よりの風、曇りのち小雨が降るようになり、山沿いは雪に変わる所がある。

【海上】今夜、多少波。あすも波がやや高い。

（引き続き異常乾燥注意報が出ている）

あすの暦

1月18日（木）

旧暦	12月14日	勝	48	46	01
曜	先	勝	46	06	49
日出	6	48	06	01	42
日入	16	46	01	49	15
月出	16	06	49	42	10
月入	6	01	42	15	10
満潮	4	14	9	22	
干潮	10	9	22	10	

天婦羅　出前承ります
うなぎ
寿司
せいろめし　食道楽
あおい
葵
小名浜・国際映画館通り　電九二一三八八四

免許番号　福島県知事　2　第198号
昭和土地開発　株式会社
常磐関船町上関　電42—2224
・昭和土地の仲介
ご売却、当社買い取りのご相談を
・宅地・建築の設計施工
大小にかかわらずご相談に応じます
・矢津住宅団地分譲中
所在　常磐関船町屋津地内
交通　湯本駅から徒歩18分
3・3平方㍍
28,000円～30,000円
・お支払いは銀行ローン取り扱います

落ちついた静かなお座敷で…
商談・小宴会にご利用下さい
魚料理
なべ料理
樽（たる）酒
味処・割烹　柳
平・田町（新田町）電23—2590

■営業時間■
午前7時～午後12時まで
モーニングサービス
午後1時まで
コーヒー
レモンティー
ミルク
¥150
フレンド
COFFEE & SNACK
いわき市平・四町目（マルトモビル2階）
電23—5306

ハカリは藤森　平・かじ町　㉔二二九六

心をこめてつくりあげた
ご婚礼寝具
豊富に取りそろえました
●もめんの綿を見直してください
大河原寝具店
平・田町（ひかり座前）電㉔四六八二

落ち着いたお部屋でご商談、ご会食にお気軽にご利用ください
料亭　いま田
いわき市平字中町二三　電㉔一六一三

着物を楽しく着こなすには
着物の着方から着物のエチケットまで着物のすべてが勉強できる第二回藤越着物教室を開講します
さっそく入校なさってはいかがですか
越　フジコシ
期間　三か月修了（週二回）
日時　木曜クラス午後六時半～八時半
金曜クラス午前十時～十二時
入学金　一、〇〇〇円
授業料　二、〇〇〇円（月額）
資格　女性ならどなたでも
申込先　電話二三局一二三四番
内線二七〇番
期日　一月二十八日まで

健康への願い
あなたのカゼに
エピックシロップ
●お薬は正しく使いましょう
親切第一
株式会社　いわき薬品
いわき市平谷川瀬字三十九町43ノ3
☎74—8358・23—3100

味ときっぷのよさを売る!!
鮨　魚岸（うおがし）
平駅前中央通り　電㉓三二〇代
■定休日第1、第3、月曜日

各代おでん　やきとり
久松
平・新田町　電㉔三七九一

プランデー入りの名菓誕生
＊すばらしい味と香おりです
＊冷やすとさらにおいしく召しあがれます
シェリブラン
シェリブランの　松月堂　レストラン　松月
IWAKI　SHOGETSUDO　TAIRA
平・銀座店／小名浜店／大黒屋店
イトーヨーカドー店／植田店／湯本店

社交ダンスのむずかしさ

平高野　カツ子

若い人の中には、社交ダンスの基礎を知らない人が多い。見よう見まねで案外踊れると思っていて知ろうとしないのかもしれない。しかし、私はこのたびの市民講座での社交ダンス教室に出席してそのむずかしさを知った。講師は、日本ダンス教師協会員、上野英四郎先生（市文団連会長）でダンスは、マンボに始まり、ジルバ、ワルツ、ブルース、タンゴ、ルンバと次々にこれらのものを八回にわたって学んだ。まず先生の姿勢の正しさと美しさには感嘆した。

ダンスは、まず『姿勢』からといつもきびしくいわれたが、一番むずかしいのはその中でも、うでの組み方である。うでの組み方がきれいにできれば、そのダンスは美しいといわれるくらい大切なのである。

私はこのダンスを学ぶうち、二度ほどダンスパーティーに出席する機会を得た。踊る方はまだぎこちなく、はずかしかったけれど、組み方だけは注意を払うようにしたが、正しい組み方をしている人は本当にいないように思われた。思い上がったようないい方かも知れないが、見るにたえないかっこうの人が案外いることも知り、そういう点で市民講座で習ったことを本当にありがたく感じた。

講習を受けて感じたことは、まずダンスはバランスをとることが大切であること、いわば体の重心がどこにあるのかはっきりさせなければいけない。すなわち右足で進む時は右足に重心を、左足で前進する時は左足に重心をはっきりのせないと、ふらついたシンのないダンスになってしまう。また、どこまでも相手に向かって踊ることこと。目の位置、体の線などに注意をはらうこと。そして足にばかり気をとられないで体で踊ることである。足は二本しかないのだから、男性が進む方向に女性がついていけば必ず踊れること。女性は自分勝手に踊らないこと。女性が勝手に踊ることこそ見苦しいことはなく、男性に不愉快な感じを与えるのである。女性はあくまでも男性に従うことが大切である。たとえ、相手が間違ったとしても、それに従う心がけが必要ある。それだけ男性はしっかりと覚えておかなければならないということになる。

私たちは基礎的なことだけを学んだけれど、タンゴの反胴運動ぐらいで、まごついているのだから、これらを応用する段になると、大変むずかしく、一、二年ではとてもマスターすることはできないことを知った。

これを機会に少しでもダンスに興味と関心を持つ方がふえれば、それだけ生活の豊かさがますわけではなかろうか。

公民館当局の企画に感謝するとともに、またこのような講習会が開かれることを期待しています。

（公務員・27歳）

読者の声

きょうのことば

幸運なものは　棒を植えても
レモンの木が生えてくる

（イタリアの諺）

読者の声投稿規定▽住所・氏名・年齢・職業明記▽字数六百字以内▽原稿は返しません

炭鉱離職者

援護資金に4億3千

雇用促進事業団が支給

一昨年は常磐地区の炭鉱界は、熱エネルギーの革命で大ゆれにゆれた年。まず四月に大手の常磐炭砿が閉山し、炭鉱界が頓みのツナとしていた中郷坑が新坑道を掘削、増産体制にはいる直前に坑内出水で、ついに水没して閉山したが、十一月には埋蔵炭がなくなって神ノ山坑も閉山するという仏滅続きだった。その後炭鉱離職者は就職難続つき出され、県外に就職していった人も少なくなく、援護措置に当たっている雇用促進事業団仙台支部平支所の調べによると、一昨年四月以降昨年暮れまでに総額四億三千百万円にのぼる援護資金を支出している。

"硫黄分が多い公害炭だ"として、売れ行きが悪くなった常磐炭砿東部砿の石炭をかかえて閉山に踏み切った常磐炭砿は、その後規模を小さくして西部炭砿を発足させたものの、中郷坑は思わぬ坑内出水で巨費を投じて新坑道を掘り、いよいよ採炭という時に水没、涙を飲んだ。また残炭量が少なかった神ノ山坑は計画的な閉山となり、三山それぞれの理由から閉山はやむを得なかった。

平職安や日立職安は、六千人にも及ぶ離職者対策に頭を痛め、全国の各職安に情報を流して求人開拓を推進、広域紹介による就職の促進を図った。当時『労働力が県外に流出、人口は減る一方だ』と騒がれたが、地元企業では大量の離職者を雇用できるものではなく、平職安は県外就職もやむなし。地元企業に余力が出た場合はUターンするのも良い』との考えで就職あっせんを行なった。

岡小名に住宅団地

組合施工で一千戸を

岡小名土地区画整理組合（丹野誠美組合長、百五人）は磐城地区では初めての組合施工の宅地造成事業を始めた。

開発地は小名浜市街から二㌔北上した鹿島街道東側の山を背負った水田地帯、もちろん公害にはほとんど関係のない小名浜岡小名字岸地内の二十七万平方㍍。昨年十二月十八日から着工したばかりで、いまのところ山側を切りくずす拡幅、整地作業にはいっている。

工事は四十七年度から五十年度まで四カ年継続事業で、総事業費に二億円をかける。十二㌶から九㌶のメーンストリートなどの道路、公園などを差し引いた二十万平方㍍が宅地になって一般に分譲されるが、建築見込み数は一千戸。

南の下神白からこの岸、そして船戸、さらに鹿島ニュータウンと鹿島街道にそったベルト状の住宅団地の一つとなる。

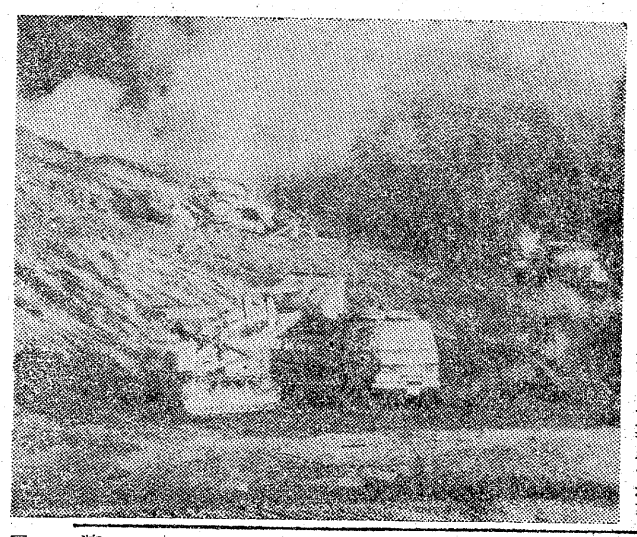

あすの運勢

小川石洲

一月十八日（木・先勝）

【1月生】現状は苦しくも見通しは明るい、自信を持って当たれ

【2月生】気になるニュースを聞くことあり、軽率な行動するな

【3月生】周囲を敵にすれば孤立して不利、自重し協調し結果吉

【4月生】先方は思いのほか好意的である、協力を求めて結果吉

【5月生】運気沈滞しあせってもどうにもならぬ、冷静に待機を

【6月生】何かと変化がありやすい、軽率つつしみ慎重に対処を

【7月生】義理人情にからまれて自由を失いやすい、自分守れ

【8月生】伸びるためには休息も必要、むやみに先走れば自滅す

【9月生】自信があれば大いにやってよい、だが冷静を失うな

【10月生】安心していたことに変化がある、落ちついて対処せよ

【11月生】思うようにならなくとも投げ出すな、再検討してみよ

【12月生】相手の心境の変化にとまどうことあり、感情に走るな

"早春賦"など

おひきぞめ

琴のおひきぞめは十五日午前十一時から、平市民会館で催された。

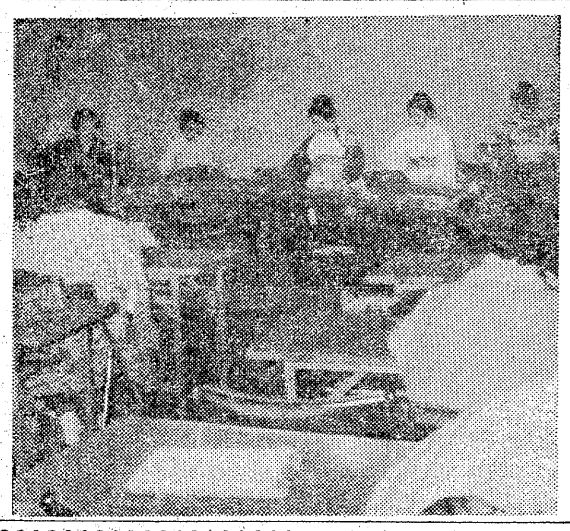

【合同おひきぞめ】

この日は、平のむらさき会、小名浜の雅楽八重会、湯本の歌寿美会の三つの会の合同演奏会で、会場は成人の日とあって晴れ着姿のお嬢さんが目立った。

新年にふさわしい"年の始めの頃"や"早春賦"が演奏され、会場に集まった市民は、その美しい音色にうっとりしていた。

内郷二中校　内郷二中の校内マラソン　内マラソン大会は二十日午前十時から、同校校庭スタートで行なう。

コースは男子が校庭をスタートし、宮～平太郎～高野入り口の折り返し六㌔、女子は宮～高坂一周の二・六㌔。

商店街

サムライ＝平字田町19にパー新装開店＝『サムライ』が新装開店。

【造成が始まった岡小名組合施工団地】

100円大大店

お年玉つき年賀はがきの抽選は十五日行なわれ、一月二十日から賞品が渡される。一等は折りたたみ式自転車または電子式卓上計算機、二等電子ジャー、三等園芸セット、四等封筒セットとグリーティングカード（誕生、入学祝いなどに贈る）、五等切手シートとなっている◆切手シートは年賀はがき百枚に対して三枚当たる割り合いになっており、三十枚もらった人は一枚は当たる確率になる。「切手シートだけで全売り上げに対する償還率は一割二分、一、二等を入れたら償還率は二割近い大サービス」だが、正直いって年賀はがきは大量にまとめて郵送され、選別の手間とかアルバイトを雇ったとしても一枚当たりのコストは安い。だから郵政省は賞品をはずんでも損はしない◆それに切手シートは愛好家の手で貯蔵されるから郵政省の負担にはなるまいといった見方もある。このところ郵政省は貯金ばかりでなく、お金も貸し出すことで、ぐっと庶民側のサイドに立ってサービスしてくれることになった。それはそれでまことにありがたいことだが、この制度、積んだお金の最高十万円までしか借りられないこと◆最高半年でしかも分割じゃなく一度に返済とある。「生活のハプニング、つまり交通事故だ、やれ病気だといったときにチョッとお借りする」といったものだそうだが、体裁はともあれ、自分の積んだお金に預金利息より高い利息を払って借りるというだけの話、なにも恩着せがましいことなんかいわれる筋がない◆別に郵政省に文句いってもはじまらないが、大企業にはボンボン融資するくらいの日本政府、どうして十万円などといった限定をつけるのか不思議である。積んだものなら十万だろうが百万だろうが、枠づけなんかやめたらいい。やっぱりお役人商売なのである。

（龍人）

デザインテント・カーテン
シート・ほろ
常磐テント商会
いわき市内郷御厩町（内郷ヘルスセンターバス停前）
TEL・平㉙3032　常磐㊷2345

とんかつ　コロッケ　揚げ物各種
肉のオオツカ
平店　いわき市平字正内町　☎23—2658（代）
湯本店　いわき市常磐湯本町　☎42—2983
（ニクヤサン）

普通特殊専門販売
浜通り唯一の
石城計量社
いわき市平谷川瀬字三十九町
電㊹3468・8059

DPE・免許証
カラープリント
タカツ写真店
TEL・㉑2750

6号国道北上5分！お家族やグループの食事にどうぞ
県下初の（特許申請中）
■焼きアイスクリーム　■ポークチャップ

□大駐車場完備□
郊外レストラン
シャイン
6号国道・日石神谷給油所隣／34—2260

いわき木材住宅ローン株式会社　特約店
永大産業株式会社　特約店
快適な住まいづくりの資金プランに
住宅ローンをご利用ください
（くわしいことはお気軽にご相談ください）
一般建築材・新建材・住宅機器総合販売
東渡辺木材株式会社
いわき市平中神谷字六本榎32
（三ツ矢大洋自動車学校隣）
TEL・34—3611

・・・お湯のある生活・・・　YAMAHA　・・・健康暖房・・・
ヤマハセントラル給湯・暖房
ヤマハUターン燃焼方式
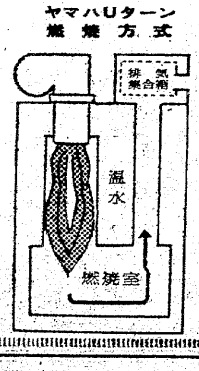

○ボイラーはヤマハだけのUターン燃焼方式により静かに燃えます
○いつでも　どこでも"たっぷりお湯"を・・・・
○寒い冬を"あたたかな春"に・・・・
○より快適に豊かに　健康な生活に
：ヤマハの手軽な給湯・暖房を！
工事・設計・据付けのご相談をお待ちしております
OSK　思川産業株式会社
いわき市平塩字塩向10　TEL・㊹4117

坂上の雲

丈千観音堂巡り

法田とやみのりたねを春として　あゆみの種秋をまつらん

旧山田村井上にある。ここ玉田院は曹洞宗に属し、承元年中千光国師が建立した。と、石城郡誌にあった。承元といえば西暦の一二〇七年にあたる。曹洞宗の宗祖道元大師が、越前永平寺を開基したのが一二四五年（寛元三年）である。四十年ほど早い。おそらく郡誌のまちがいだろう。

現在は高蔵寺住職木村照尚師（真言宗）が兼務している。玉田院を再建したのは明治四十三年、まだ六十年足らずである。

この地域は鮫川河川敷が多く、明治二十五年の大洪水には、部落全体が水浸しの大災害をうけた。もちろん救助法などのない以前で、田も畑も石ころだらけになった。それでも部落民は、土地の愛着から麦や粟、ヒエ、大豆、大根葉の蹊食で、先祖遺産にしがみついて生きてきた。

戦後建築ブームにのって、洪水被害地の河川敷をほりくりかえし、砂利採取場になった。到るところに深い、深い水たまりが転在していて、周囲には柵も鉄線もない。都会地近傍なら父兄が騒ぎたてるだろうが、このへんになると慢性化して格別それをいう人もいない。折角づくった道路も砂利トラックでアナだらけ。一般自動車は反動つけて、ドカン、ドカンと勇ましく走っている。

農民はそうした荒地をさけて、勤勉一途に現在の豊かな井上町を作り上げた。日本農民のモデル地区とたたえていい。

その道路からまっ直ぐ、法田院境内入口右側に、この地方には珍しい、大観音像がなんでいる。高さ三十尺足らず、木村師の音頭でコンクリート台座にのせた。気短な巡礼者は、うっかり見すごすだろう。特に注意を加えておく。

文化財にはほど遠いだろうが、こうしたそぼくな霊像仏こそ、心の文化財である。いまのお役所がえらぶ文化財保護委員は、おしなべて中央委員になって、名の通った名工作でないとうけつけない。委員そのものが、心の貧困者である。いうなれば歴史の表面を見て、裏を知らない。また知ろうともしない。

このそぼくな六観音（千手、聖、馬頭、十一面、准胝、如意輪）こそは、観音さんのはじまり、法華経第二十五章観世音菩薩普門品にある。先祖が土地開拓の功労者として、あがめ奉った像と解釈していい。もと釈尊が形をかえて、大衆を指導した化身である。

その像に合掌して、法田寺を左に見てまっすぐ階段をのぼる。つきあたったところが、観音堂。さして高い石段ではない。本尊仏は千手観音。その像がでっかい、でっかい。丈六観音の名のとおり、一丈六尺（約五㍍）もある。土台から天井に届いている。とても尊像全体を拝することが出来ない。

本尊仏像は千手観音

一丈六尺（五メートル）もある巨像

おくその当たりを拝むことになる。辞書に『観音とは女性の陰所』とあるのも当然、ジャンボ観音である、おくその下はそれらしい影すらない。それを見るにつけ、NHKの『今日は奥さん』の時間に男女交合の下劣な話を放送する。教えずとも本能で、自然に体が要求する。その神意をけがして、時代の先覚者らしくちょうちょうするのは大ベケ。私はだれにも教えられなかった。当たりまえどころか、脱線つづきの猛者であった。丈六観音はそれをたしなめて、はじめから性器をのぞいたのだろう。露出するのを芸術ナリとはいよいよ解しがたい。

用材はアカザという。アカザは一年生の草である。乾燥して長寿の杖となる。その話はきいたが、あるいはアカザとは、赤味を帯びた木材のシンを指したのかも知れない。私だけの想像である。

それよりも鮫川の氾濫（はんらん）は、こんなジャンボ観音でないと、ふせげなかったと想像する。

たところという。鵜と馬の関連性はわからない。

とにかく眼病の霊験があったという。これもわからない。だが前記の承元元年（一二〇七）に不動妙王を安置し、鵜洗い池をつくったと記録にある。明治までは馬は万能の家畜であった。木馬を飾ったのは、そうした関係であろう。わからないことばかりだが、それは世の無常変転を示すもの、わたくし達は改めて郷土の歴史を勉強せねばなるまい。

この部落は棚倉藩に所属した。木村師のように、すべてを超越して曹洞宗であろうと、真言宗であろうと、釈尊の原点にかえって、仏教一筋に生きるべきではなかろうか。新興宗教のおこるのは、仏を守るお寺さんの責任である。

……◉

札所七番
丈千観音

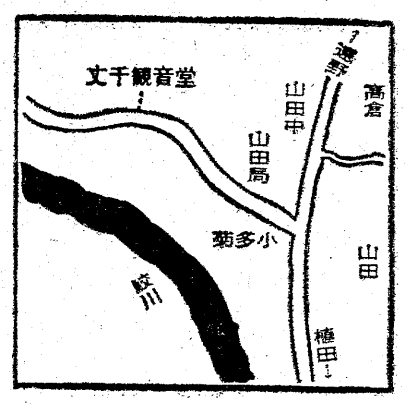

11
荒川　禎三作
題字は
石川　菴書

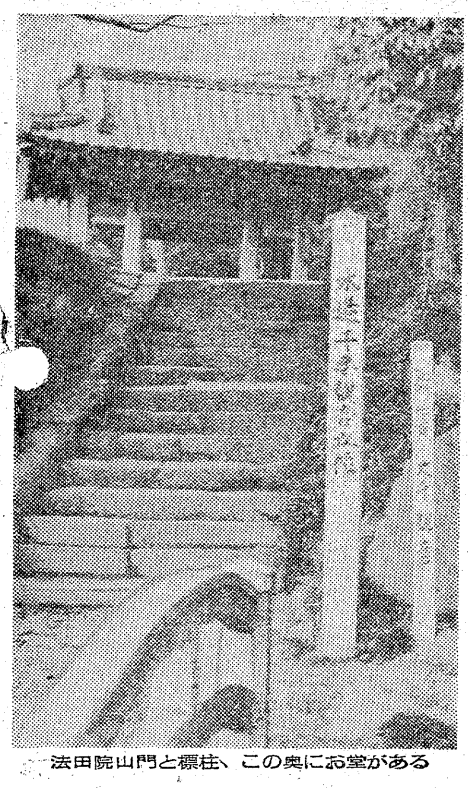
法田院山門と標柱、この奥にお堂がある

週間ベストセラー

①「恍惚の人」有吉佐和子著　新潮社刊　六九〇円②「国盗り物語後編」司馬遼太郎著　新潮社刊　六〇〇円③「統頭のいい83の実用集」ホームライフセミナー編　青春出版社刊　三九〇円④「国盗り物語前編」司馬遼太郎著　新潮社刊　六〇〇円⑤「頭のいい48の実用集」ホームライフセミナー編　青春出版社刊　三九〇円⑥「新チビッコ猛語録」石渡利康著　二見書房刊　三五〇円⑦「日本教について」イザヤ・ベンダサン著　文芸春秋社刊　七八〇円⑧「坂の上の雲㈠」司馬遼太郎著　文芸春秋社刊　五五〇円⑨「人間とマンボウ」北杜夫著　中央公論社刊　四三〇円⑩「坂の上の雲㈡」司馬遼太郎著　文芸春秋社刊　五五〇円

（平・ヤマニ書房本店調べ）

書評

国盗り物語　前・後編
司馬遼太郎著

一代で油売りから戦国大名にのしあがった斎藤道三、戦国のきょう雄といわれ、その生いたちはナゾにつつまれている。

この国盗り物語は、道三が中世の崩壊期に美濃にあらわれ、美濃の中世体制のなかで近世を予想させる徒花（あだばな）を咲かせ、その種子が婿の信長と、稲葉城の道三の近習であり道三の妻小見の方のオイであった光秀にひきつがれた。

かれらは、すべて非業の最後をとげている。道三・光秀にいたっては、死後の悪名まで着た。

一国を奪えば、さらに十国を望まんとする気概――数万の大敵を一挙に壊滅する気迫の英雄児、斎藤道三、織田信長、明智光秀、天下制覇の野望に生きた三武将の生涯を描きあげた秀作。

（文芸春秋社刊・各五五〇円）

あんのう
安藤胃腸科内科医院
☎23―6000　しゃくなげ会館となり

近代企業最大の武器
あらゆる営業にだれでも使える
郵政省電波監理局型式検定
自動車無線装置
車から連絡・集配ロス・交通渋滞・経費節減に威力
無線電話専門（有）綜合通信メンテナス
平・菱川町電々公社正門前
電23―6480・夜間専用26―3868

高級服地とお仕立て
ブチック
さえぐさ
平・平和通り　電74―6026

あなたの職場のユニホーム
会社・病院・商店・学校・諸官公署・事業所
作業服・事務服・白衣
いわき市平字大町11
電話（74）3788
（74）8056
鈴屋
直属工場・有限会社いわき縫製・内郷高坂町　電（26）2510

郷土の誇り……清酒
白馬の雪
白馬の雪酒造株式会社　いわき市平中平窪字辰ノ口

さと　おか
郷ヶ丘
◆開発許可　福島県指令　都　第177号
●幸を創る●
●宅建免許・福島（2）187・建設業登録・福（わ）1678
平南開発株式会社
いわき市平字小太郎町1―8　電74 6393・74 6657

NHKテレビ
☆印は白黒

6・00 こどもニュース
05 ネコジャラ市の11人
20 あなたに挑戦
7・00 ニュース
30 民族と音楽〜ヨーロッパ編〜「スイス」
8・00 水曜ドラマ「金色夜叉」（後編）佐久間良子　山本亘　加賀まりこ　藤木悠　堀越節子　東野孝彦　加藤嘉ほか
9・00 ニュース
15 ニュース解説
30 ニュース特集
10・00 「体の中を風が吹く」
15 文化展望
11・15 NHK特派員報告

NHK教育
☆印は白黒

6・00☆中国語講座
30☆ピアノのおけいこ
7・00☆英語会話
30☆技能講座「点火装置の整備」
8・00☆市民大学講座　現代の科学「私の制御論」高橋秀俊　菊池誠
9・00☆通信高校講座　英語1
30☆通信高校講座　英語2
10・00☆通信高校講座　英語3
30☆通信高校講座　国語3
11・00☆やさしいドイツ語

福島テレビ
☆印は白黒

6・00 スパイダーマン
15 ニュース
55 カパトット
7・00 日本一のおかあさん
30 アイちゃんが行く！　坂口良子　本郷直樹
8・00 「わが家は11人」ラルフ・ウェイト　リチャード・トーマス　ジニティ・ノートンほか
9・00 みんなで歌おう，73
30 「かっこうわるつ」池内淳子　杉浦直樹　岡田裕介　沢村真子ほか
10・30 おやじパンザイ
11・05 江戸春談・花の日本橋

福島中央テレビ
☆印は白黒

6・00 へんしん忍者あらし
30 ワイドニュース
45 ニュースフラッシュ
7・00 ちびっこ集れ！
30 ゲンコツの海「そのオールを拾え」渡辺篤史
8・00 パパと呼ばないで「とんだ人助け」石立鉄男　杉田かおる　大坂志郎　三崎千恵子　真屋順子　結城知仁　ほか
9・00 特ダネ登場！？
30 ロードショー「雨あがりの天使」カレン・ブランゲルノン　フレデリック・ド・パスカル　レスリー・ベドー
11・15 ワイドショーIIPM

今夜の番組

NHK第1
1340KC

6・05 株式市況
35 商品市況
40 じょうずな話し方
7・00 ニュース
15 ニュース解説
25 ニュース特集
8・05 人生読本「心の交流」
15 趣味の手帳「化粧まわし作り40年」
30 科学千一夜「白金の魔術」
9・05 放送演芸会　落語「たいこ腹」「煙草の火」　林家小染　桂小文枝
10・15 スポーツニュース
20 若いこだま
11・05 夢のハーモニー

NHK第2
1540KC

6・00 そろばん教室「5級のわり算」
40 英語会話
7・00 ラジオ農業学校「野菜産地の課題」（3）
30 中学生の勉強室　数学
8・00 通信高校講座　生物
20 通信高校講座　数学II
40 通信高校講座　数学I
9・00 通信高校講座　地学
20 通信高校講座　古典乙I（漢文）
40 通信高校講座　英語A
10・20 通信高校講座　世界史
40 通信高校講座　被服I
11・00 大学講座　哲学

ラジオ福島
1060KC

6・00 ニュースハイライト
30 スポーツジョッキー
50 ミュージック
7・00 飛んでけのってけ歌謡曲
30 ゴールデンワイド
8・30 てっちゃんのポップス専科
9・00 ラブラブコンサート
10 今晩は落合恵子です
30 デスコティックショウ　見はてぬ夢　ほか
10・30 MUハイフォニック　セパレイト・ウェイズ
11・20 歌謡リクエスト合戦

FM放送
☆印はステレオ

6・00 くらしの話題<ディスクジョッキー>
7・15☆サウンド・オブ・ポップス　今宵君に泣く　私は巡礼　永遠の絆
8・05☆ステレオコンサート<クラシック・リクエスト>交響曲第1番ト短調作品13「冬の日の幻想」・チャイコフスキー作曲　交響曲第2番ハ短調作品17「小ロシア」・チャイコフスキー作曲　ほか
10・15 音楽のおくりもの<シューベルト歌曲集>
11・00 夜のしらべ

右京（石立鉄男）と千春（杉田かおる）みち子（真屋順子）と秋夫（結城知仁）は遊園地で楽しい一日をすごしたが…

福島中央・夜8・00

右京が二人の子持ちに？
◆パパと呼ばないで＝とんだ人助け＝

千春（杉田かおる）が、近所の洋裁店の息子・秋夫（結城知仁）にいじめられた。右京（石立鉄男）は、さっそく文句をつけに乗り込んだが、秋夫は母ひとり子ひとり。千春がパパの自慢ばかりするのが原因だった。秋夫の母・みち子（真屋順子）と右京は、片親どうし、たちまち話がはずむ。しかも、みち子はなかなかの美人だ。

それからというもの、右京は、秋夫を遊園地や相撲見物に連れて行ったり、ヤキトリをおごったり、すっかり父親気取り。一方、千春も、秋夫の家に行けば、着せかえ人形の布きれをもらえるとあってすこぶるごきげんである。

そんな様子を心配するのは、精太郎（大坂志郎）と辰枝（三崎千恵子）だ。

健康の源泉は腰？
◆特ダネ登場！　毎日逆立ちする石原さん

福島中央・夜9・00

体重八十六キロの超肥満体から、わずか六十日で二十六キロもやせた、元角みどりさん（三十一歳・東京）。これは減量のスピード記録で、目標の四十六キロも間近い。

続いては、毎日三十分、規則的に逆立ちするという、独特の健康法をあみ出し、自ら実行している石原勘五郎さん（六十一歳・東京）。人間の健康の源泉は腰にあり、腰を強くするには逆立ちが最も効果的。石原さんは、いまだに三十代の体力と精力を保っている。

みもの

アイちゃんが行く！
福島・夜7・30

アイちゃんを追い出せ！

やっと巡り会ったお父さん、北村修一（北村和夫）の家で、アイちゃん（坂口良子）は、最初の朝を迎えた。大会社社長のお父さんは、理想的な紳士だったし、アイちゃんはまだ夢見ごこち。しかしお父さんが会社に行ってしまうと、とたんに一家の女たち―義女の和美（志摩みずえ）、家庭教師の牧子女史（松岡きっこ）、お手伝いのおきえさん（山田桂子）、お手年子（十勝花子）が、一致団結してアイちゃんをイビリにかかる。

わが家は11人
福島・夜8・00

ほんとうの勇気

ジョン・ボーイが一人前の男となる日がいよいよ明日に迫った。自分の鉄砲をもって狩りに行くのだ。開拓者たちはすべて自給自足の生活、したがって一家の食卓に肉をのせるのは男性の務めなのだ。一家のために食物を獲ってきてはじめて、一人前の男性とみなされるのだった。

文化展望
NHK・夜10・15

沈寿官の窯

慶長三年（一五九八年）、豊臣秀吉の二度目の朝鮮侵攻（慶長の役）の翌年、鹿児島県の西海岸、島平の浜に、高麗衣装を身にまとった四十三人の男女が上陸した。

香組では、沈寿官の窯を中心に、薩摩の陶工たちの長い苦しみと悲しみの歴史を、十四代沈寿官・大迫恵吉さんと作家、金達寿さんの証言をまじえながら紹介する。

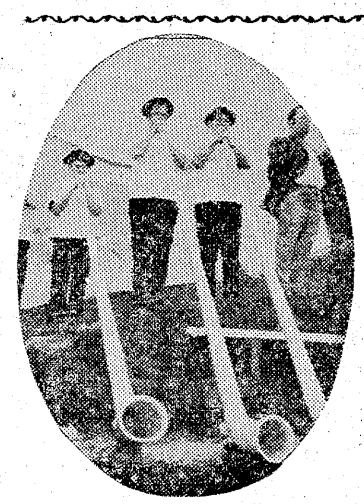

アルペンホルンの祭りで演奏されるアルペンホルン

スイス
最終回

◆民族と音楽
NHK・夜7・30

スイスが観光王国として栄えているのは、美しい自然に加えて、それを引きたてる豊かな音楽があるためである。ヨーデルやアルペンホルンの響きは、スイスとは切っても切り離せない。

今回は、雄大な自然をたたえる音楽など、スイスの音楽の魅力を探っていく。

日本の九州ほどの大きさのスイスには、五百七十万人の人が住むが、一昨年、この国のホテルに宿泊した外人観光客は、その人口を越える六百万人であった。

きょうは、アルペンホルンの制作の模様も紹介し、音楽と結びついたスイスの人々の生活を伝える。

ききもの

科学千一夜
第一・夜8・30

白金の魔術

白金がみせるふしぎな化学的能力を、あらためて掘り下げる。

化学反応の際に触媒として、白金がめざましい働きをすることは知られている。ただし、触媒反応そのものは、まだ解明されきってはいない。

この白金が、最近は公害防止にも一役かっているという。

チャンネル13

テレビの白黒時代は、もう終わった。アンテナとセットを完備すれば、鮮明な色調でカラー番組がたのしめる。白黒からカラーに移行したころは、血の色をどうするかで意見がいろいろ出ていた。血は黒を使うとかで、見ていて不自然だがまあまあだった。

しかし最近は黒では迫力に欠けるので赤を使ってあざやかに出血を見せている。なかには大量に流血を描くのには若干いやになる。ピストルや刀では出血の状態もちがうのだが。若い演出者にはこのへんをもっと研究してほしいと思う。自然があくまで正しいとは限らない。とくにテレビでは。

新シリーズ
FM・夜10・15

音楽の贈りもの

オーストリア放送協会提供の録音テープにより、昨年八月のザルツブルク音楽祭・歌曲の夕べの模様を四週にわたって放送する。

第一回は、シューベルトで、「戸外にて」「流れ」「あこがれ」など五曲を、グンドゥラ・ヤノヴィッツのソプラノ、アーウィン・ゲージのピアノでおくる。

◆後編◆
水曜ドラマ
NHK・夜8・00

金色夜叉

火事にあって一文無しとなった貫一のもとへ宮は夫と家を捨てて走るが…。

愛を裏切られて高利貸しに変身した貫一と、裏切ったことのあやまちを、たえることによって生きようとする宮―それぞれの形で、実は、愛の持続の中に生きているふたりの姿を描く後編。

一月十七日の今晩、月は貫一の涙で雲にかくれるかどうか。

貫一（山本亘）のもとへ赤樫満枝（加賀まりこ）が見舞いに…

美しい街……美しい看板
総合看板　プラスチック看板　自動車文字入れ
有限会社　コマツ看板店
工房　いわき市内郷御台境町新町前（たいらトルコ裏）
TEL（74）7466　夜間（74）3347

Gパン専門店
たいら・駅前
モッシク
白銀通り　電㉓2015

弥右エ門の力スモチ
甘い酒
大和川酒造店吟醸
発売元・大喜多や
平・材木町　電23―3722

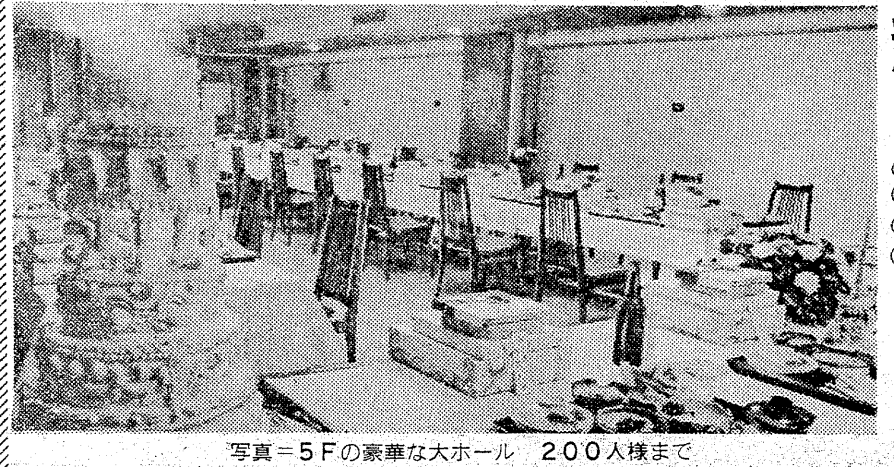

写真＝5Fの豪華な大ホール　200人様まで

輝かしい人生の門出!!
とこしえの愛を誓うにふさわしい　豪華な式場でどうぞ
⊙ご婚礼のお日どりが決まりましたら　お早めにお申し込みください
⊙ご招待状からハネムーンまで　一切お世話いたします
⊙お料理は和食・洋食とも1,200円から承ります
⊙ご宴会・会議用にもご利用下さいませ　200人様から20人様まで大小6部屋を用意いたしております
総合結婚式場　ことぶき会館
いわき市平字田町・並木通り　いわき民報ビル3・4・5F　☎23―3500

家庭婦人

☆…このところ、女性スキーヤーの数もグッと…☆
☆…え、ゲレンデはますます花やかになるばかり…☆
☆…です。そこで女性スキーヤーのために、スキ…☆
☆…に行く前の準備から滑る前の準備までをま…☆
☆…とめてみました。

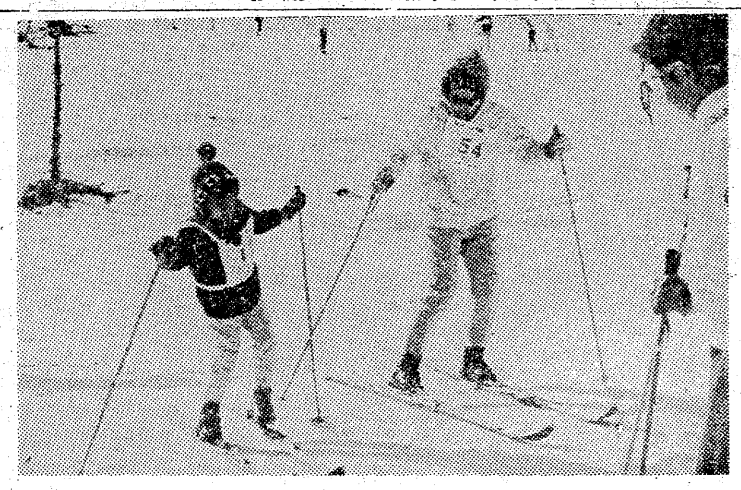

あせらずにゆっくりとすべりましょう…

軽い運動で体ならしを

女性スキーヤーのために

利です。くつはスキー用具の中で一番大切なものですから、予算の都合で全部そろえるのが苦しい場合は、まずくつを買うことを勧めます。初心者は、なるべくなら皮製のブーツが収縮がきいて安全です。それも余り深くないものを求めましょう。

スキーウエアは、年ごとにファッション性を強めていますが、選ぶポイントの第一は、機能性です。腕を振り回してみて楽なことや、保温性を確かめましょう。スキーズボンは、収縮性があるとはいえある程度余裕のあるものを選びましょう。なお、パンタロン式のズボンは、ひっかける可能性がありますからやめた方が無難です。

スキー帽は耳をおおうことができるものを、手袋は必ずスキー手袋を、目を保護する意味でサングラスは用意します。風を防ぐためには「ゴーグル」が、また偏光グラスの方がよいでしょう。

からだの準備

ふだん、あまりからだを動かさない人が、いきなりスキーをするのは、筋肉の

貸しスキーの場合でもワックスぐらいは自分で用意しましょう。板だけ借りる人は、くつに合っているかどうか、全部借りる人はくつが足にぴったりしているかどうか確認しましょう。

服装は寒くないようにきちんとしておきます。スキーズボンは直接はかず、パンティーストッキングぐらいは下にはいておきましょう。ズボンの上にくつ下を出すと雪がつきますから、必ずズボンの中に入れましょう。

警焼けが心配な人は、日焼け止めなどそれ相応のお化粧をしますが、スポーツを楽しむのですから、ふつうのお化粧程度にして適当に焼けた方が健康的で、はつらつとして見えるものです。

ゲレンデに出たら、いきなりリフトに乗らず、一〇〇㍍ぐらいは必ず歩くことです。リフトを使ったら、足の屈伸運動ぐらいは是非ともしましょう。ふだん重いものを持ちなれない女性は、スキーが重く感じられ、動きは自然ギコチなくなりますから、あせらずゆっくりすべることです。

なお、スキー場の診療所の調査によれば、女性の事故の八〇％は生理期間にあたっているそうです。この時期にすべるのは絶対やめましょう。また、万が一のときのために健康保険証を忘れずに持って行きましょう。

プラン

スキー場を選ぶ場合は、事前に交通公社や観光案内所でよく実態を調べ、宣伝にまどわされないように注意することです。必ず診療所があり公認パトロールがいるところに限りましょう。自分の能力に応じたゲレンデを選ぶことは絶対必要です。

用具の準備

スキーやくつの手入れは、直前になってからやるのでなく、常日ごろ愛情を持って手入れを怠らないことが肝心です。もちろん出かける前の最後の点検はより慎重にしたいものですが…。

新しくスキーを買うときは、知識の豊富なベテランに一緒にいってもらうのが理想的です。そして、ととこん納得のゆくまで店員の説明を聞き、安全装置の扱い方を知っておきましょう。最近のスキーはほとんど安全装置がついていますが、扱い方を知っていないと、一〇〇％安全だとはいえません。

〝スキーは長い方がカッコイイ〟なんて思っている人が多いようですが、ショートスキーの方が持ち運びは便利だし、操作はしやすいし、早く技術をマスターできます。ストックも短か目の方が便

方がびっくりしてしまいます。思いがけない事故をおこすもとにもなります。少なくとも二週間ぐらい前から、毎日軽い運動を十分間ぐらいずつしておきましょう。足腰を強くするために腕立て伏せ、なわ飛びなどが効果的です。

滑る前の準備

スキーとくつの点検をします

金ちゃん運命学

◉…口ひげと収入

ひげには上くちびるに生える口ひげやほほひげ、あごひげなどがあるが、それぞれのひげによって判断の意味も異なっている。すなわち、口ひげと…の部分にあるので禄（サラリー）のようすをあらわし、ほほひげは奴僕（雇い人）あごひげは地閣（家の格）を語の総合して官（地位）を示す。したがって、たとえば、ほほひげやあごひげがいかに立派でも、口ひげが貧相である人は、地位は高くともサラリー（収入）が少ないという判断ができることになる。

逆にほほひげやあごひげはなくとも、良相の口ひげをたくわえている人はたとえ地位は低くとも収入が多いと考えられるわけ。もっともいずれのひげにしても、いわゆる無精ひげではならず、やはり手入れのゆきとどいたひげでなければ幸運を招くことはできないであろう。　いうまでもない。

生活の知恵

◉…大根の上手なおろし方

きず、まな板にふきんをひろげ、それにおろし金をつけておろします。すり終わったらふきんの四すみをつまんで、そのまま絞くしぼりますと、余分の水分がきれておいしい大根おろしができます。

東から来た男（137）

西村京太郎 作
梶鮎太 画

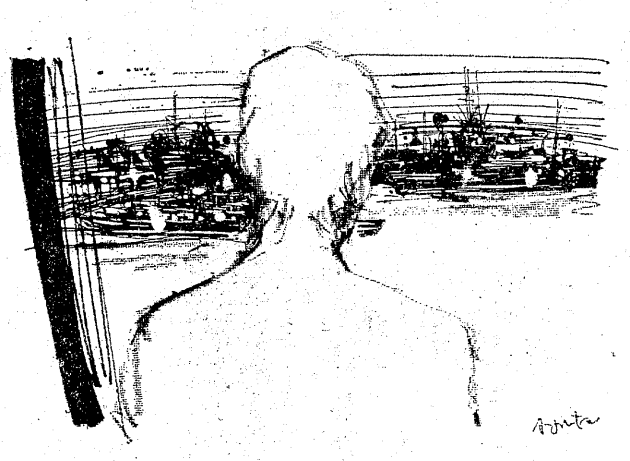

スクープ（七）

結城は、車に戻ると、東京を脱出しなければと考えた。確かに東京という大都会は、隠れるのに便利だが、警察に通報されたとなると、話は別である。

ただ、三日後には、野崎豪子に連絡して、雨宮部長の調査報告書を受け取らなければならない。だから、東京からあまり遠く離れない方がいいだろう。

水上温泉の方角も、危険である。警察が雨宮を殺した犯人を探している筈だし、安藤、長谷川の二人の男も、結城を探している筈である。

結城は、神奈川県を選んだ。東京に近いし、道路が発達しているから、いざという時、逃げやすい。それに、横浜という大きな都会もある。

結城は、第一京浜を通って、横浜市内に入った。

夕闇が、港と街を蔽い始めていた。若い結城は、昼間の明かるさが好きだったのだが、警察に追われるようになってから、暗さに心安さを感じるように変わってしまった。

結城は、小さなホテルを選んで、車を止め、偽名で部屋に入った。

ひどく細長い部屋である。シングルベッドが一つ、ポツンと置いてあるのが、ひどくわびしい。

唯一の救いは、窓から港が見えることだった。

夕暮れが夜に変わり、港にも灯がつきはじめた。

港に入っている船にも、明かりがともっている。

灯が動いて行くのは、出港していく船かも知れない。あるいは入港してくる船なのか。

結城は、ふと、感傷的な気持になったが、すぐ、気を取り直して、腕時計に眼をやった。

七時を過ぎていた。

上司の下垣部長は、もう、会社から帰宅しているだろう。

結城は、受話器を取り、東京の下垣部長の自宅のナンバーを告げた。

五、六分で、電話がつながった。『僕です』

と、結城がいうと、下垣部長は、いきなり、『一体、どういう気なんだ？』

と、電話の向こうで、怒鳴った。

『何がですか？』

結城は、面くらいながら、きき返した。

『連絡がおくれたのは、いろいろと事情があってのことなんです』

『そんなことをいっているんじゃない。あの雑誌の件は一体、どういうことだと聞いているんだ』

『雑誌って、何のことです？』

『とぼけるな。〝カー・エイジ〟の今週号に、わが社の新車の秘密が、見事にスッパ抜かれてるじゃないか』

★

☆

なくす前に一個!!
鍵のスペアをお持ちですか？
自動車・家庭用・事務用各種
自動車部品と用品の店
平パーツセンター
内郷御厩町前田
TEL・㉖3533

＊暖かいムードのあなたの談話室＊
スナックバー
営業時間PM5:30～11:00
平駅前（世界館ビル東隣）
☎74―4897
フレール

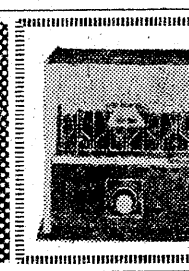
足もとから　あったかーい
ナショナル石油ストーブ
＜全機種一消火装置付き＞
☆いわき信販加盟店
木田電気商会
平・銀座通りかど　電㉔4008

お座敷をご利用ください
ご宴会に……ご会合に……ご家族連れで
ご利用ください
香港仕込みの本格的な味!!
中国料理　鳳翔（ほうしょう）
平駅前（白銀町・高橋ビル）TEL・23―0251

〝特殊冷風乾燥製造法〟の
浜の名産
大川の平やきぎ
大川魚店
特殊製造による衛生的な仕上げ，品質・味とも最上級品です。
四季を通して〝ふる里の味〟を贈物に，食膳に御利用下さい。
（春.夏.秋.冬）　（浜の名産品）
■いわき市四倉町
字西三丁目
☎
(32) 2916

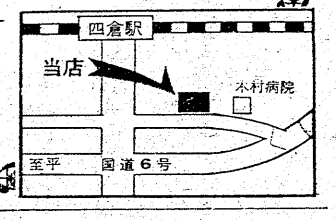

夜のメルヘン

原点からの誕生

編み込んだ血色の糸は
妻を返せば形もなく
ほのかに臭う理性のかけら
笑いでは溶かせないほどの
深い暗闇

冬の無人駅にともる灯は
帰らぬ血を待つ生あたたかい
胎の入りくち

鏡もガラスも水面もない
闇夜は　編み糸さえ手繰れずに
ふつふついいつつ眠りこむ
ひつじが一匹　ひつじが二匹と
（会津若松・無死・18歳）

鼓動を狂わせる
時の刻みが
つめたい季節に蜜を浮かべる
君はそのかげりのなかで
一瞬のためらいのあと
発散する蒸気のように
みえない曲線をすべりだす
一営みのために準備された
愛の巣から旅立て
新しく満ちた潮の疼きが
君には聞こえないのか
脈打つ血の循環が
君を振わさないのかー

過ぎ去ったものへの
別れの詩が
生まれたばかりの水滴となって
暗闇へと埋没している
天と地をめぐり終えた
雨が愛欲をささやいている
一永遠の空間を憂無する
君は
いまでも初めての音を発する
遊びに酔っているのかー
（平・高岡利宗・素浪人）

☆…もともとコトバは他人のもの。人間を越えてある〝国語〟であって、詩人はコトバを私有しようとするから、悲惨なのだ。キミのコトバに「血の循環」が感じられるかどうか。まだ、詩人ではない。

新にきた手紙

拝復
夏はこのちらばった机の上でコーヒーをわかし、室中、その香りで満たしたりもしました。
冬になって私の机の上にはポピー。秋？どこ！
私は真空が嫌いです。香りの微粒子が好きなのです。秋？…
私にきた手紙はもう机の上にはないのです。
（平・ヒダマリ・高三）

ヒロミチン（3中の英雄）

失恋

あなたの愛がうそと知った時…
私はどんな顔をしてあなたを見ればいいのかしら…いいえ
多分あなたの顔を見ることができないかもしれない
涙をいっぱい目にため　涙がほほにおちた時…あなたはやさしく　そっとふいてくれるかしら
私だって女ですものあなたのお嫁さんになりたいとも思うわ
でも…もう終ってしまった
結局私はあなたにすてられてしまったことになるのかしら
今になって初めて気がついた
私はやっぱりあなたを愛していると…でも…気づくのがおそかった　もう少し早くそれに気がついていれば　今となって後悔することもなかったのに…
私って馬鹿だなあ…
今　とっても淋しい
あなたが私から離れていくなんて　こんなに好きなのに…
（植田町本町・M・S）

タンゴと私

私はタンゴが好きだ。理由はいたって簡単。歯切れの良いリズム感が心を酔わせてしまうからだ。
万博の時、アメリカ館、ソ連館を見て、ちょっとコーヒーでも飲もうと、ある館に立ち寄った。すると、当時流行の皆川おさむの「黒猫のタンゴ」が黒人女性歌手により実に軽妙に演奏されていた。実にすばらしい！
本場ホセ・バッソ・トリオの一行だ。バッソ自らのピアノの鮮かなタッチ。私は一瞬、胸を打たれた。そのリズム感に客席はシーンと静まりかえった。やがて演奏が終ると、バッソは笑顔を振りまく。客席は割れんばかりの拍手の渦。トリオの紹介である。片コトの日本語を交えてユーモアたっぷりなジェスチャーである。この印象が、一層私をときほぐしてくれた。
（四倉町・小湊周一）

菅波志津子（内郷・磐女二年）

志津ちゃんと呼んでもいいのですか？イラストについてヒトコト。ちょっと線が弱いのです。もっと大胆に太く書いた方が効果があると思うのです。だんだん絵がオトナっぽくなってきましたネ。

福島のハゲタカ（常磐湯本）

福島のハゲタカ君！ハゲ君の作品はセンサイだけどもっと仕上げをキレイにすれば上達すると思う。人間のデッサンをもう少し勉強する必要あり。コピー的なものではなしに自分の作品を書くように！

★アピール　…〝なぜ生きているのか〟ーこれは我々が一個の人間としての最初の疑問ではあるまいか？我々はこの疑問を忘れて生きている時、人間らしくなくなる。〝俺はなんのために生きているのか。そしてなんのために生きるのか〟ーらしく生きるために考えようではないか！

投稿の際は　住所氏名、年齢、職業あるいは学校名明記のこと。いわき市平字田町六三いわき民報社編集局「オー！ヤング」係〒九七〇に！

スケート場がないのだ

どうして平にはスケート場がないんだよ！（平でなくとも湯本でも泉でもいいけど）
数年前までは、平スポーツセンターなんてのがあって、冬はスケートリンクになっていたのに、いつのまにかボウリング場になっていやがんの！頭にきたなァもう…。
ボウリングブームに乗って、ボウリング場にしたようだけどそこのボウリング場は、言っちゃわりいけど、いつもガラガラで人がはいっていないって聞いたぜ。
冬を楽しみにしてきたオレたちスケート野郎のことも考えてくれよ。スケートは絶対的に健康なスポーツなんだぜ。それをなくしてしまうなんて、いわき市はなにやってんだ！
おかげで、スケートするには郡山か日立までいかなくちゃいけないんだぜ。ああ、なんということだ！
日本でもいちばん大きな市、いわき市なんていっても、オレたちヤング…いや市民のための娯楽施設がなんにもそろっていないんだからな。
市民のために、偉い議員さんたちよ、早くスケートリンクを作ってくれ！スケート場がなくなってからオレたちの冬はまさに灰色。
町をふらついて不良化するなと言う前に、健全な娯楽施設を作ってほしいな。キミもそう思うだろう。
（ブラック・キャット）

ひとについて

裏切られて始めてわかる。ひとについて考える時、私は絶望してしまう。この場合、〝ひと〟とは自分自身である。
他人を解せず、自分自身をもとらえられなくなった時、（大地ともいうべき）その中に、はいりこんでしまう。通じて、隠蔽論が生じる。そこから抜け出ることは不可能だ。
ひとはすべて同じ。もがけないので死を選ぶ。自殺の勝利！生存者の敗北だ。ひとは生けるし機械。生命を持たない人間が本当の人間。肉体を消滅しえる精神の向上を願う。
もし、一次元の世界ならば、すべての人間は点と化し、自分自身のまわりにある虚無を食って、自分自身の存在を主張せずに生きていける。
（久之浜・木村順子・20歳）

☆…虚無？死も生もありはしない。虚無はその通り虚無。

プレゼントレター

今週のプレゼントはローリング・ストーンズのロックス・オフなのだ。
来日記念盤と書いてあるけど、残念なことにはローリング・ストーンズはこない。
ローリング・ストーンズがテビューしてもう十年くらいになるけど、ロックン・ロールではやっぱり彼らが最高じゃないかな。このレコード、A面にはロックス・オフ。B面はスウィート・バージニアが録音されている。
寒い、寒い冬。君のあったかい言のなかで、友だちをたくさん呼んでロックン・ロールを踊るなんてすごくいいと思うよ。
そういえば、頭が勉強で疲れたときなんかは体を動かすのが一番いいとなんかの本で読んだことがある。君も勉強疲れなら応募せよ！五人に！

＝共立レコード平店提供＝

◇「音楽暦」当選者▽阿部由利子（内郷内町・磐一高三年・18歳）兼子雅行（錦町上中田・勿工二年・15歳）飯島いく子（四倉町字西三丁目・会社員・20歳）沢田妃生子（平鎌田・平二中二年・14歳）佐谷弘文（平泉崎・草野中・13歳）

◇応募規定▽ハガキに民報マークを貼付▽住所氏名、年齢、職業あるいは学校学年を明記▽締め切り24日▽発表31日▽あて先は投稿規定に同じく「オー！ヤング・プレゼントコーナー」係。

MINPO 48.1.17

ロックス・オフ

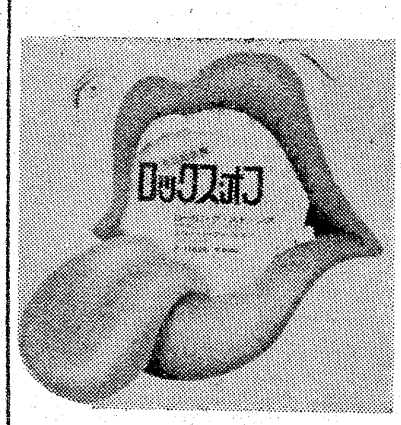

イラスト野郎（ホンモノ！）

個性あるセンスの良い仕立て
★冬物新柄服地＜舶来・国産＞
そろっております
福島信販加盟店
大平テーラー
平・堂ノ前28　東邦銀行西支店横　TEL・㉔3972　ニーサンノヨーフク（新設）㉓4029

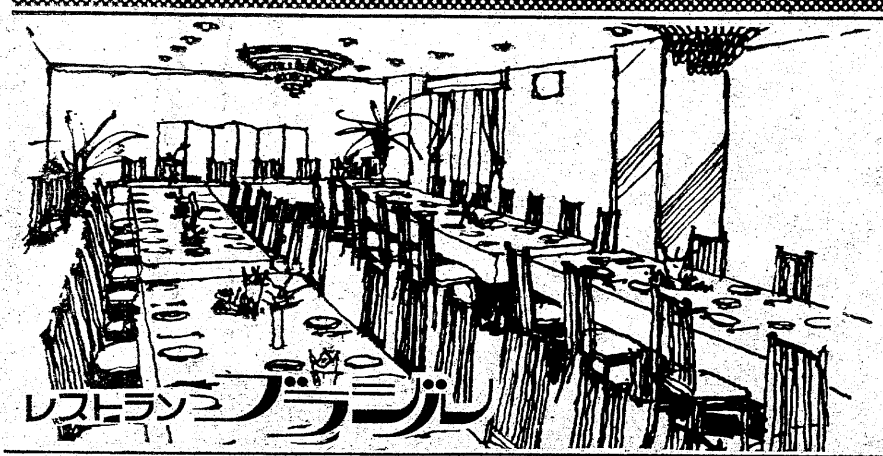

楽しいお食事とご宴会は洋食で
◇ユッタリとしたゴージャスなふんいきのグリルでフランス料理を手ごろなお値段でサービスしております
◇ご宴会のプランは洋食で……
4人様から70人様まで大小5つのお部屋を用意してございます
お気軽にご相談下さいませ
◇無料駐車券進呈……お車でお食事のときは隣の田町駐車場をご利用下さいませ
RESTAURANT BRASIL
営業時間 AM11:00～PM8:30
いわき市平・田町・並木通り／いわき民報ビル2F☎(74)2990

あす小川立体橋開通

安全になった磐越東線

いわき市小川町上平字前田原地内の立体橋がいよいよ十八日に仮開通する。県いわき建設事務所が総事業費八千三百万円をかけて工事を進めていたもので、磐越東線をまたぐ延長十五・五㍍（幅員は七・九～八・一㍍）のコンクリート橋に続いて、今月中には前後の取り付け道路（延長四百八㍍、幅員八㍍）の舗装と踏切の撤去も終わり、全工事が完了する。

同地内の踏切は磐越東線が カーブになっていて、見通しが悪く、危険な踏切としてマークされていたもので、県と国鉄が協議の上、立体橋建設に踏み切り、四十五年度末から用地買収と盛土工事に着手していた。

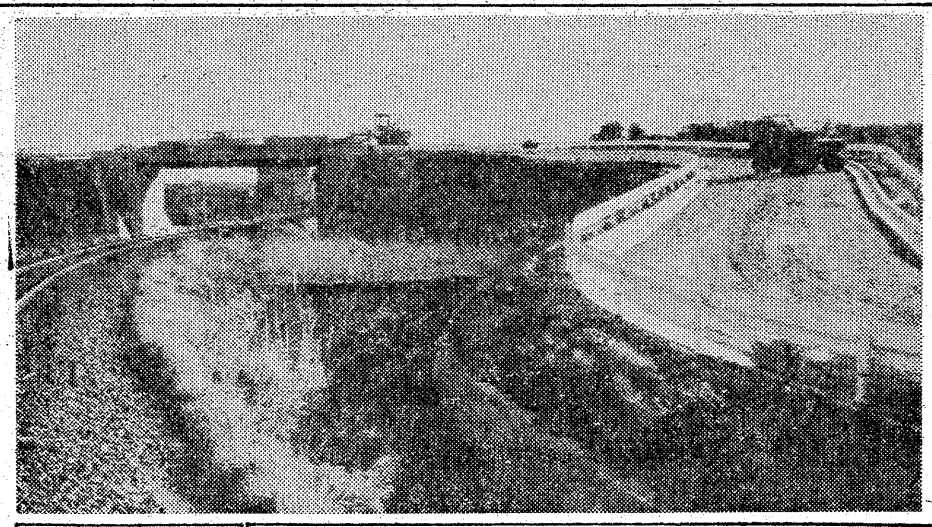

小川町磐越東線にかかった立体橋

同立体橋はややS字型をしており、現県道（いわき～小野線）から左にはいり、磐越東線をまたいで右にカーブ、小川町の市街地入り口で再び現県道と結ばれる。

立体橋のほか、ことし三月末までには平～小川町間の未舗装部分延べ九百七十㍍の改良工事が完成するなど、県道いわき～小野線は観光地として知られる霞戸峡廊をはじめ夏井川渓谷に沿った主要道路として大きな役割りを果たす。

救急医療確保の対策協議会

24日　平保健所

いわき市救急医療確保対策協議会（豊城孝会長）は二十四日午後一時から平保健所会議室で年末年始の救急医療について話し合う。

なお当日は日祭日の当番医制度の問題などについて話し合うことになっている。

水着ショーにうっとり

ハワイアンに成人客

大黒屋主催

外は三度、室内は三十度―大黒屋デパートと東洋紡績は十五日、成人客でにぎわう常磐ハワイアンセンターで73年ユニチカ水着ショーを開き、早々とことし夏の流行水着を発表、若い人の人気を集めた。

ショーには東京の一流モデル六人が来場した。ワンピース、ビキニ型は昨年とほぼ同じだが、色はトルコブルー、ハイビスカスカラーなどのほか、メタリックなものも登場、大胆さを強調するものがことしの特徴となっている。

同センター専属の佐藤隆とエテネ・タヒチアンズのバンド演奏にのせて次々と披露されるニュー・ファッションに、プールサイドにつめかけた観客もしばしうっとり。外の寒さをすっかり忘れて、一足も二足も早くきた夏のムードに酔っていた。

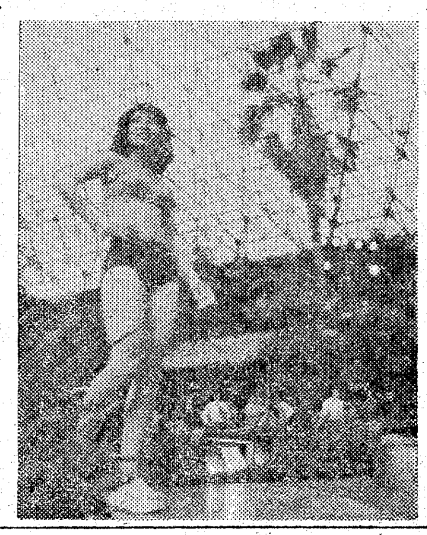

【真冬の水着ショー】

西小で全校生タコ揚げ大会

上手な作品にこぼうび

いわき市小名浜西小学校はこのほど校庭で、タコあげ大会を催した。

各学年ごとにタコあげを競ったもので、好調に空高くあがったタコ、またこれとは逆にクルクルまわって墜落するものや、さっぱりあがらぬタコなどもあってなかなかにぎやかなタコあげ大会だった。

連休、成人式に正月の再来？

マチは若さでいっぱい

成人の日の十五日、いわき地方は低くたれた雲におおわれ、ハダ寒さを感じたが、雪や雨が降らず、ことし初の連休はさすがといったところ。

この日、成人式とあって市内の美容室は書き入れ時。平常八時開店のところ一時間早く営業するほどで、朝早くから晴れの成人を迎えた娘さんたちがつめかけ、室内は花やかさを加え正月再来といった感。やがて美しく変身した娘さんたちは式場へと消えていった。

式が終わった夕方ごろには、再び和服姿が目抜き通りをデモ？成人式を祝うのか〝二十歳のカップル〟がお茶を飲んだり、マイカーでドライブインに立ち寄る風景が見受けられた。

また、国道6号線、49号線、ラ回路県道鹿島線は、東北地方初の雪で、連休をスキー場で楽しんだ若者がいっせいに帰宅、ルーフキャリアの車が行きかい、交通事故が発生するたび、各地で渋滞が続いた。

一方、国鉄はスキー客に加え、一足遅い帰省客が帰京、平駅は一週間ぶりに混雑した。

くらし随筆

写真

佐伯子言

国宝第一号という広隆寺の弥勒菩薩を初めて見たのは四年前である。その美しさに感動し、これこそ美の極致であると思った。

◇

ミロのヴィーナスは人間、ミロクは仏、所せん人間は仏に及ぶまい。ところでこのミロクを毎日ながめたいと、写真をふんぱつしたのだが、宿に帰ってとり出してみると、どうも違うのである。どこが違うかときかれても困るのだが、とにかくホンモノと違うのである。以来写真を信じないことにした。このミロクの作者が不明というのは口惜しい。これほどの芸術品を創った人であるから、ただの彫刻師ではない。技はもとよりその精神はいかばかりと、居間に飾ってある写真を見るたびに感ずるのである。

声の写真ともいうべきものは録音である。はじめてテープに自分の声を吹き込んだ人が、それをきくときまって、これが自分の声かと驚く。思っているよりわるい声だからある。自分の声はよくないと人にも言い、自分でもそう思っていても、いざ客観的にききすましてみると、がっかりしてしまうのだ。そのくせ他人のテープの声には、そっくりだと感心する。私も語をやっているので、たまにテープで練習するのだが、その声といい、下手さといい全くイヤになってしまう。それでも語というものは、声楽と違って声がわるいからダメということはない。どんな声でもそれぞれの味があっていいものだ。それにもしかすると本人が自分の耳を通してきく声こそ真実の声なのかも分からない。

◇

ここで私はハッとする。真実の自分の顔を一体どうして確かめるのだと。鏡というものを全面的に信じてよいのだろうか。

（税理士・平）

外科　胃腸科　入院随時
小川医院
院長　小川修一郎
いわき市勿来町関田浜田（勿来駅前）電（02466）④7953

内科・循環器科
佐藤医院
院長　佐藤　誠
平字研町（松ヶ岡公園入り口）電㊹4871

大滝小児科
いわき市平字下の町（NHK東側）
TEL・㊹2769

矢ヶ崎犬猫病院
平薄田・寿全沢交差点かど
TEL・74－4465

入院随時
井苅整形外科神経科外科医院
院長　井苅義憲
いわき市平字下の町（常磐交通第1営業所東）電㊹－2566

内科・胃腸科・循環器科・放射線科
山尾内科胃腸科医院
・入院設備あり　院長　山尾昭二
いわき市平字古鍛冶町12の3　TEL・㉒2120

耳鼻咽喉科　気管食道科　放射線科
大和田医院
院長　大和田一郎
いわき市平字南町
電㉔三三八七（みみはな）
▽入院応需△

内科　胃腸科　循環器科　呼吸器科
長瀬内科
入院設備あります
四倉町上仁井田字北姥田　電㉜3－25
院長　長瀬克慶

内科・胃腸科
遠藤医院
入院応需
院長　遠藤英一
いわき市平字長橋町51　電㊹三一一一
（バス停前長橋町）

志賀整形外科
院長　志賀柳一
［入院随時］
・駐車場あり　いわき市平字鍛冶町27　電昼（院内）㉓五〇五〇　夜（自宅）㉓五〇五一

（入院応需）
白木沢産婦人科医院
院長　白木沢長史
いわき市平字大町一八の三　電㊹八三七五－六

皮膚科　泌尿器科
三浦皮膚科医院
三浦正男
いわき市平字材木町電㊹四二四七（学ノ前遊園地となり）

募集
■大工職・年齢不問・給与高遇・諸保険あり
・委細面談・電話連絡またはご来社下さい
川崎工務店
代表　川崎久吉
いわき市平下神谷字釜ノ台九　電㉞三三七九

募集
■建て具職人・年齢不問・委細面談・電話連絡またはご来社下さい・高給優遇・諸保険あり
菊地木工所
いわき市内郷小島町川崎七　電㉘三〇〇四

へアさん

7792　中島安男

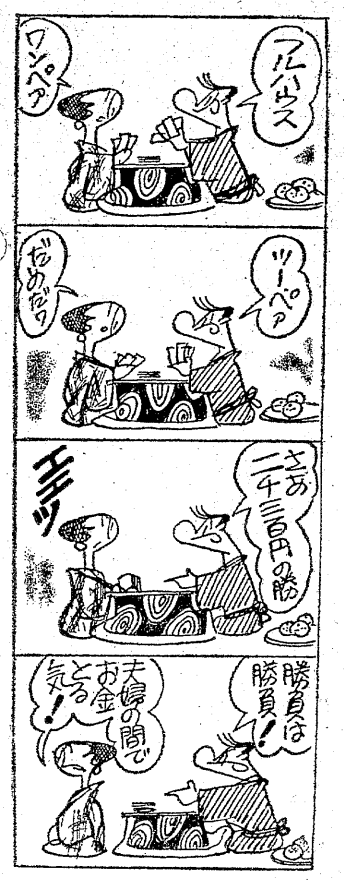

市民交通災害共済 加入目標40%に

母の会、家族ぐるみ運動

いわき市は四十八年度の県市民交通災害共済加入打ち合わせ会を十六日に開き、ことしは昨年十月に発足した六十九の交通安全母の会（二万五千会員）を推進母体として家族ぐるみの加入を促進、市民の四〇%（十二万人）加入を目標に二月十日から受け付けることになった。

〝一日一円〟の掛け金で昭和四十二年に始まった市民交通災害共済だが、当初は二〇%にも満たない加入率でスタート。これが交通戦争の激化で親類内で交通事故にあわない市民がいないほどになって、相互扶助の災害共済加入率は年ごとに高まって四十七年十二月末現在では一般五万三千七百十七人、中学生以下四万五千四百八十五人の計九万九千二百二人と、ついに三〇・七%の加入率を上回った。

交通事故を防ぐには家庭からということで、市は昨年十月の市民交通安全大会までに六十九小学校の学区ごとに交通安全母の会の結成を推進、連合体組織にまで実現させた。交通災害共済も、従来の行政嘱託員―隣組コース、職場コースといった加入運動を改め、交通安全母の会の会員を通じて家族ぐるみの加入を求め、小学生のいない家庭では幼稚園（保育所）中学校の児童、生徒たちを通じて同様に家族ぐるみの加入促進運動を行ない、その他は従前通り隣組、職場を通じて加入を呼びかけることにした。

昨年一年間に市内に発生した交通事故は三千七百五十一件、死亡七十五人、三千六百六十三人がケガをした。

一方四月から十二月までに九カ月間の交通事故のうち、市民交通災害共済加入者に対する支給状況は死亡十三人に対して六百五十万円、重軽傷三百十六人に八百三十六万六千円で、交通災害を受ける率では、一般市民より加入者の方がぐっと少なく、市は交通災害共済加入は〝お守り〟的効果があると自賛している。

市は二月十日からいっせいに加入受け付けを始めるが、掛け金は前年通り一般四百円、中学生以下三百五十円。

病を苦に 鉄路自殺 十六日午後一時三十四分ごろ、いわき市勿来町関田地区の常磐線勿来～大津間で上り貨物列車＝水戸機関区山内貞夫(三)運転士＝に男の人が線路わきの山から飛び込み自殺した。

いわき南署で身元を調べた結果、この男は茨城県水戸市内に住む会社員(四〇)で病気を苦にして自殺を図った。

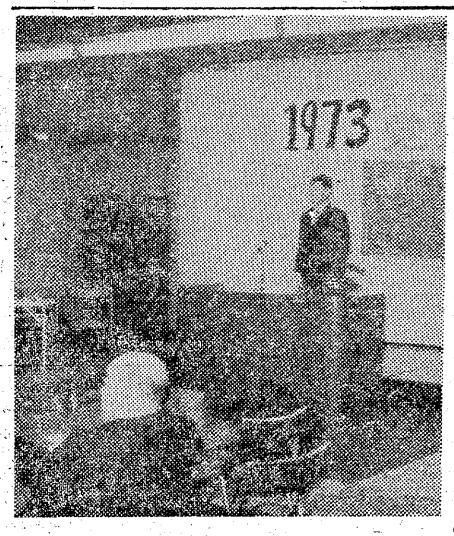

新春囲碁大会 新富会館囲碁センター主催の新春囲碁大会は、十五日同センターに三十人が参加して開かれ、Aクラスで百々潔四段、Bクラスで佐藤栄五級がそれぞれ優勝した。成績次の通り。

▽Aクラス＝優勝百々潔四段（平）①鷲岡福雄五段（平）②山名麻之助二段（江名）

▽Bクラス＝優勝佐藤栄五級（江名）①鷲津寛治二級（小名浜）②阿部次雄九級（中之作）③金成新一郎四級（江名）

昨秋のひき逃げつきとめる

東署 植田の修理工場から足

いわき東署はこのほど、いわき市田人町貝泊字耕土二、無職高野求(三〇)をひき逃げの疑いで検挙した。

同署の調べによると高野は、昨年十月二十日午前零時二十分ごろ、乗用車を運転して同市小名浜岡小名字君ケ塚前地内市道交差点で、同市小名浜字堤ノ東二四の六、タクシー運転手菅野伊三郎さん(三〇)運転のハイヤーに衝突、ハイヤーの乗客同市小名浜字道珍一五九の四、飲食店経営安部静嘉さん(三〇)ら四人にそれぞれ二週間のケガをさせた上、車に約十万円相当の損害を与えて、そのまま逃げていたもの。

同署はさる九日、同市植田町の自動車修理工場で、白塗りの乗用車が大破した左側ボデーを修理した事実をつかみ、持ち主である高野の任意出頭を求めて取り調べたところ、犯行を自供した。

16日夕に二重事故

常磐線上下 二時間余も15本遅れ

十六日午後二時四十分ごろ、双葉郡広野町の常磐線木戸～広野間で、広野火力発電所に通じる陸橋工事をしていた、建設業加地和組＝いわき市平字小太郎町＝の下請け会社である草野商会＝同市小名浜花畑町＝のブルドーザーが、誤って鉄道電話のケーブルを切断した。

これは同午後四時五十分開通したが、約三十分後、こんどは未統～久之浜間の架線のトランスが故障になった。

同七時すぎに復旧はしたものの、相つぐ事故で電流、通信が一時ストップし常磐線は大混乱、上り急行「ときわ号」など上下十五本が軒並み一時間から二時間半も遅れた。なお同線は午後十時ごろ平常ダイヤに戻った。

短大卒業制作のデザイン展

19日から草野ホール

いわき短大デザインコース生による卒業制作デザイン展が十九日から二十二日までの四日間、平・南町の草野ビル三階美術ホールで開かれる。ことしで六回目。

先生が児童はねる

太陽にくらむ 登校中、飛び出し重傷

十六日午前七時四十分ごろ、いわき市好間町上好間字稲荷下三一地内49号国道で、近くの商業高木博さんの長女紀子ちゃん(六)＝好間一小三年＝が登校中、同市勿来町酒井関根七〇、教員長久保博徳さん(三七)運転の普通乗用車にはねられ、右足骨折、腹部打撲などで六カ月の重傷。

いわき中央署の調べによると、長久保さんが太陽光線に目がくらんだまま進行したのと、紀子ちゃんの急な飛びだし。

湯本でもトリ小屋で松送り いわき市消防団常磐支団第二分団（伊藤義重分団長）は駅前電建商業団地に恒例のトリ小屋行事として、十四日午後五時から十時まで松送りを行なった。

【共産党の旗開き】 十五人が約八十点の作品を展示する予定。

官公労 スト権奪還で火ブタ

国労大会 春闘のヤマ4月中旬

国労福島支部の第十四回定期大会は十七日午前十時半から、いわき市平・南町の草野ビル三階大ホールで開かれた。

同大会には水戸地方本部委員長金成千代松氏、同副委員長飯高秀四郎氏、支部執行委員長本多昇氏など組合員約百人が出席、来賓として衆議院議員社会党上坂昇氏も出席した。

執行部のあいさつに続き、役員改選、決算報告、大会宣言を行ない午後四時、七三年春あけの赤旗開き式を催し、いっせいに・73年春闘への火ブタを切った。

席上、飯高秀四郎副委員長は執行部を代表して、春闘共闘委員会と国労の春闘体制を明らかにした。これによると、春闘共闘委員会はジェンクス提案の期限である二月十二日のILO理事会までに政府からの前向き回答が出ない場合、官公労を中心にスト権奪還闘争を実施したあと、三月上旬までに各組合とも賃上げ要求、物価値上げ反対、公害追放要求など提出、三月下旬から四月上旬にかけて民間単産を含めた大衆行動に移り、春闘のヤマは四月十日から同十五日～二十日ごろになりそう。

ことしの春闘は総選挙でスタートこそ遅れたが、物価上昇を足場とした〝インフレ下の春闘〟らしく初の二万円アップ要求が掲げられ、社・共両党の進出などで例年にない〝政治闘〟に走りそうだ。すでに共闘はILO勧告による政府間との話し合いで、効果ゼロとみているため実質上の春闘に突入している。

一方、国労の春闘体制は、今月二十二日中央委員会が開かれ、最終的な運動体制は二十四日ごろ決定する。すでに不当処分撤回、労使間の協議機関設置、スト権承認など数項目の大筋は内定しており、こんどの中央委員会では、さらに一定踏まえた意見がでそろい、春闘戦術が組まれることになる。

また、各地方本部でも中央執行部の春闘体制の指示に基づき一月二十六、二十七日の両日、地方委員会を開く。

県議会に新議席を

共産党旗開きに二百人

日本共産党いわき市委員会（高萩金雄委員長）は十六日午後六時半から、平市民会館大会議室でことしの党旗びらきを催した。

きさの総選挙で驚異的な躍進を遂げた共産党だけに鈴木、伊東両市議をはじめ、党員、労組代表、民主団体代表、一般支持者など約二百人が参加、赤旗ニュースを見たり、懇親会を開くなどして、質素な中にも今後の躍進へと新たな誓いを立てた。

席上、高萩委員長は「ことしは結党五十一年目。新しい半世紀の第一歩に当たる。七〇年代に民主連合政府を確立するため、真に愛される共産党を作っていこう。総選挙の勝利はそのための現実的な展望をもたらした」とあいさつ、昨年九月の市議選に続く大躍進を喜んだ。

また、来年の参院選を踏み台に、いわき市内から県議会に初の議席を、同じく次期総選挙でも三区から一議席を＝と党勢拡大のため、同委員会は地道な活動を続けることを決めた。

平で果樹婦人講座 いわき市は十八日午前九時から平市民会館で果樹婦人講座を開く。

久之浜でジフテリアの接種 いわき市久之浜・大久支所は十八日午後一時から久之浜二小でジフテリア予防注射を行なう。

内郷で子宮ガンの検診 いわき市内郷支所は十八日午前九時から内郷公会堂で子宮ガン検診を行なう。

いわきめでたあす放送

NHK第1

NHK朝のロータリー（ラジオ第一放送午前七時十五分～午前九時）の中で〝いわきめでた〟が、全国に放送し紹介されることになった。

朝のロータリーは毎朝、交通情報や天気予報のほかに全国各地の民謡・舞踊を紹介している番組で、あす十八日午前八時半から約十分間の「ふるさと電話紀行」の中で、いわき地方に三百年前から伝わっている〝いわきめでた〟が放送されることになった。

またいわきめでたの由来や背景などについて、鈴木武子さんが解説する。

赤井で健康相談 いわき市平支所は十八日次の日程で健康相談を受け付ける。午前九時半から赤井不動堂の佐藤正吉、赤井大門の宮内昭善氏宅。

平地区行政嘱託員協議会 いわき市は十八日午後一時から平通信会議所で平行政嘱託員協議会を開く。

交通事故

	発生	死者	傷者
いわき中央署	9件	0	9人
〃東署	4件	0	7人
〃南署	0	0	0

（16日・県警交通企画課調べ）

つめたい冬は ボウリングで！あなたもぜひご参加ください

Let's go! bowling

18（木）PM7:30
仲間をさそってチャレンジしよう
松竹(株)杯争奪いわき市事業所親善月例ボウリング大会
■参加資格 いわき市に所在する事業所の従業員であること
■参加要領 チーム3名
■参加料 チーム3,000円
■競技方法 団体戦9Gトータル 個人戦3Gトータル
■表彰 団体1～5位 HG 個人 1～10位 HG とび賞

19（金）PM7:30
ストライクを生かしてガッツに投げよう
日本カクタスガッツボール大会
■参加資格 自由 ■参加料 1,500円
■試合要領 カクタス方式 4G
カクタス式とは●アレーチェンジを行ない固定ストライクと手持ちストライクが与えられます

20（土）PM7:30
毎月第3土曜日に贈る
トヨタカローラ杯争奪ボウリングゴールデンシリーズ
■開催日 毎月第3土曜日 ■参加資格 自由
■参加料 1,000円
■表彰 優勝～10位 HG とび賞（15位以下5位ごと）

いわき松竹ボーリング
いわき市平字鎮宜町28 TEL74-8366～8

新成人

こんどは新聞に名前がのる

新妻　秀次

「きょうから悪いことをすれば新聞に名前が載るのか」！二十歳を迎えた今、私が最初に感じたことである。つまり社会的責任である。なんとなく窮屈な系が私のまわりに張りめぐらされた感じはするが、社会のルールは守らなければならない。社会の一員として自分の決めた道を一歩一歩精進していくことは重要な責務であると思う。

私は「努力」ということばが好きでたまらない。ある目標に向かっての努力、それは単に試行錯誤の重複でもよい。苦しくとも目標が完成されたときの充実感、それに完成物を超越した「何か」を獲得することができるからである。

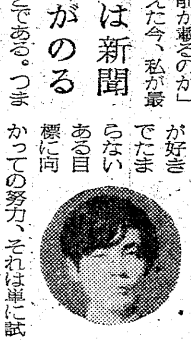

二十歳になった今、私は月並みに（守られないかもネ）、常に「努力」を根底に置き、他人のことを考えながら行動し、笑いを絶やさず、のびのびと人生を歩んでいきたいと考えている。私のこの抱負が理想論とならないよう身を挺してまい進する覚悟だ。

（平下神谷字本内記・市役所勤務）

みんぽう映画案内

※【平】
☆ひかり座（五・四五）ザ・ビッグマン（七・四五）残酷猟奇地帯（↓26日）
☆聚楽館（六・〇五）華麗なる賭け（七・五五）デカメロン（↓22日）
☆平東映（七・三三）エロ将軍と二十一人の愛妾（九・一五）不良番長・骨までしゃぶれ（↓26日）
☆平大映（五・三七）セクシーダイナマイト（六・四三）裏窓（七・五八）新・色暦大奥秘話・やわ肌獣上（↓23日）
☆平東宝（六・一〇）御用牙（七・四〇）子連れ狼・親の心子の心（↓30日）
☆アポロ座（六・一三）夜の放蕩者（七・三八）レッド・サン（↓19日）
☆名画座（五・五八）悦惚の密室（七・〇六）セックス裏人門（八・一四）愛憎のからみ（↓23日）

※【常磐】
☆三函座　セックスバンチ　女子学生・性の過ち（↓23日）
☆湯本金星座　昭和残侠伝・破れ傘　女囚さそり・第41雑居房　大穴中穴へその穴（↓26日　土・日のみ）

※【小名浜】
☆国際（秘）女郎市場　獣欲と鈍愛　女子学生・性の乱れ（↓23日）
☆磐城座　盛り場渡り鳥　舞妓はんだよ全員集合　男はつらいよ・寅次郎夢枕（↓30日）
☆金星座　昭和残侠伝・破れ傘　女囚さそり・第41雑居房　大穴中穴へその穴（↓26日）
☆銀星座　狼の賭け　好色性豪伝エル・コンドル（↓22日）

※【植田】
☆うえだ館　忍ぶ川　はじめての愛（↓23日）
☆中央館　痴情の女　逆転セックス　男泣かせのテクニック（↓23日）
☆菊多館　昭和残侠伝・破れ傘　牡猫博打（↓22日）

杉本夫妻がウエディングケーキ贈る

総合結婚式場ことぶき会館＝いわき市平字田町＝で、十四日結婚式をあげた常磐湯本町茶田の杉本章・弘子さん夫妻は、ウエディングケーキを整肢養護園に寄贈した。

市況

魚類

（16日・後1・17日正午）

十七日朝の小名浜港は巻網のサバが出回った。底引は各港とも少ない。

【小名浜港】巻網船一カ統四十二・五㌧　底引船五隻十㌧
▼サバ　四万二千五百㌰　三七・一〇―三三・八〇▼マイカ　四千五百㌰　一六〇―一五五▼ヤリイカ　二千三百㌰　二〇〇―一四一▼スケソウダラ　三百㌰　一〇〇―二五

【江名港】底引船一隻六㌧五百㌰
▼ヤリイカ　三千三百七十㌰　一九〇―一四五▼マイカ　千五十㌰　二一〇―二〇〇▼アカジ　九百六十㌰　五〇〇―四五▼サバ　三百六十㌰　一一〇―一五▼サメサガレイ　二百七十㌰　一八五―一二〇▼メヌケ　二百三十㌰　四五〇―三五〇▼ドンコ　百四十五㌰　一八〇―六五

【中之作港】底引船一隻八㌧九百㌰
▼スケソウダラ　四千五百㌰　一二〇―二〇▼マイカ　千二百㌰　一一八〇▼タコ　七百㌰　一二〇―四五▼メヒカリ　六百五十㌰　三六―二八▼マダラ　三百五十㌰　三七―二四〇▼サメ　三百㌰　七〇―一二〇▼ヤリイカ　三百㌰　一三五―一三〇▼キス　二百五十㌰　二〇

野菜

▼ホウレン草　二二―一五（東）
▼菜類　一〇―一（〃）
▼白菜　二〇―一〇（〃）
▼カブ　一八―一〇（東）
▼ニンジン　三〇―一〇（〃）
▼ゴボウ　一〇〇―五〇（〃）
▼大根　二〇―五（〃）
▼ネギ　五五―三五（〃）
▼キュウリ二五〇―一二〇（〃）
▼干し大根　四〇―一〇（袋）
▼タマナ　二〇―一五（〃）
▼サツマイモ一〇〇―三〇（〃）
▼ナガイモ　八〇―一二〇（〃）
▼ジャガイモ　三〇―一五（〃）
▼サヤマメ七〇〇―六〇〇（〃）
▼トマト　二五〇―二〇〇（〃）
▼レンコン一五〇―一二〇（〃）
▼サトイモ　六五―一〇（〃）
▼ニラ　二〇―一五（東）
▼ピーマン　四〇―三〇（〃）
▼ミツバ　五〇―四五（東）
▼モヤシ　二〇（〃）
▼シイタケ五〇〇―二五〇（〃）
▼根ショウガ三〇〇―二〇〇（〃）
▼セリ　二〇―一五（東）
▼春菊　二五―一五（〃）
▼カリフラワー八〇―四〇（コ）
▼ナメコ　六五〇―四五〇（〃）
▼レタス　八〇―二〇（コ）
▼玉子　一五―一二（〃）

果物

▼リンゴ　二〇〇―一〇〇（〃）
▼ミカン　六〇―三〇（〃）
▼バナナ　八〇―六五（〃）
▼イチゴ四〇〇―二五〇（カップ）
▼干しガキ　二三―一五（コ）
（丸平青果市場調べ）

漁海況速報

四倉、久之浜でイカ豊漁

【海況】黒潮は犬吠崎近海を接岸しながら北上し、その後東北東方向に流れ去っている。鹿島灘沿岸部には十四度台の弱い暖水舌の張り出しがあるが、弱勢が目だっている。常磐、茨城県沿岸部の表面水温は本県から茨城県にかけ、南西にさし込む親潮系水の張り出しの影響をうけて、全般的に水温低下の傾向が著しく、本県のごく沿岸域では九～十度台の低い水温がみられるようになった。今後はこの傾向が一層強まり、昨年よりも低目に経過するものと思われる。塩屋埼灯台の定地水温は十二月下旬で十度台だったが、一月に年差がマイナス一・八度だった。

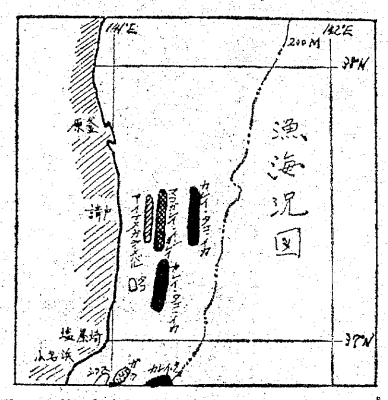

はいり、九度台にさがった。一月上旬の平均水温は九・五度で昨年差がマイナス三・五度とかなりの水温低下が目立つ。小名浜湾内水温は一月四日まで十一度台だったが、五日以降十度台に下がった。一月上旬の平均が十・九度で、昨年差がマイナス一・八度だった。

【漁況】▽勿来＝十一日、小型底引きカレイ、タコ平均八十～百㌔、はえなわガラ二十㌔、小型底引きタコ九十～百㌔、アンポン釣りアカウオ五十㌔▽四倉＝十日、底引きカレイ、タコ、イカ四百～六百㌔▽小浜＝十日、船引き網シラス四十～五十㌔▽沼ノ内＝六日、タコ壺タコ三十五㌔▽久之浜＝十日、中型底引きカレイ、タコ、イカ八百㌔。なお久之浜、四倉のタコ壺は昨年末で終漁。

（13日・県水試発表）

株式・前場

昨日の規制による下げが尾を引き、小甘い寄付となった。しかし資源株、大型鉄鋼株が堅調で、全般もマチマチながら引き締まり、ダウは結局小幅高となった。焦点は資源株で、帝人には寄付一千万株の買い物がはいり、帝石、日鉱も大幅高。また非鉄株も続伸した。反面、中堅優良株は一部に押し目買いがはいったものの、依然気薄い。

おもな高い銘柄は松下十五円、郵船十円、帝石二十一円、帝人二十六円、洋曹達十四円、鋼管十三円、丸善石十一円、本田十九円、永大産三十円。

安い銘柄は日毛十二円、王子紙十五円、東陶二十七円、大日印十円。

ダウ九円高、出来高三億二千万株。

【地元銘柄】呉羽化二百二十八円、日化成九十円、常銀四百三十円、七十七銀三百四十三円、常磐興産百三十六円。

（平・水戸証券調べ）

ボウリング

エディングケーキを整肢養護園に寄贈した。

※カタクラボウル
◇マツダロータリー杯決勝大会（16日）
①丹野　正三（平）　八二六
②鈴木　一良（同）　八二三
③丹野　恵次（同）　八一七
H・G＝丹野正三　二五六

※常磐セントラルボウル
◇カクタス杯（16日）
①木原　清（湯本）　九四五
②田谷　保久（同）　九〇二
③田谷　憲治（同）　八八七
H・G＝木原　清　二七五

県知事（1）第509号
土地の未来と共に進む
三越不動産ガイド
平・佃町　電㉓1630㉓7184

売り地　平明治団地　337平方㍍（102坪）　3・3平方㍍　住宅地適県道近し　仲介　3・7万

売り地　内郷御台境　280平方㍍（85坪）　3・3平方㍍　住宅地適閑静　仲介　3万

売り地　四倉国道沿い　328平方㍍（99坪）　3・3平方㍍　建家90付居住即可　仲介　総額1000万

三越商事株式会社
平・佃町　電㉓1630㉓7184
●中小企業●商店
手形割り引き
その他
ご相談に応じます
平駅　6号国道　NHK　小名浜　常交本社　三越商事

日本に初登場!!教育機器
ソフト・ウエア　イングリッシュ　コンピューター活用
いわき進学教室〈夜間〉
■教科　数・英・国・理・社の五教科
■対象　小学の部（三・〇〇～五・〇〇）火～土
中学の部（六・〇〇～八・〇〇）火～土
申し込み書は　平駅前（財）石島公民館　㉓四〇〇一

募集
●男女従業員　若干名
製造および見習い工・店員　パートも可
経験者優遇　諸保険あり　委細面談
ベーカリー　東京堂
・三町目店　平大通り　電㉔四六〇八
・イトーヨーカドー店

募集
▽女子事務員　一名
年齢25歳～40歳ぐらいまで
▽女子従業員　数名
年齢50歳ぐらいまで　（住み込みも可　一名）
高給優遇　委細面談
馬目食品株式会社
いわき市平字紺屋町二九　電㉔三七四七

募集
◎運転手（二種免許）二名
※給与は組合規定により平地区と同額
※履歴書持参・委細面談
ミツワタクシー
いわき市四倉町字六丁目一四七　電㉜三〇三一

家庭教師いたします▽平地区の小・中・高校生の方へ▽昨年宇都宮大卒　▽連絡先＝電㉓〇一二五

募集　早番カウンター▽年齢不問委細面談　平字大町（6号国道沿い）電㉔五四五八　スナック喫茶『コルシカ』

運転者（送迎マイクロバス）、営業マン各男一▽年齢不問▽履歴書持参委細面談▽場所＝常磐白鳥湯本ヘルスセンター

募集
女子事務員　一名
◆年齢十八歳から三十五歳ぐらいまで
◆各種保険あり　優遇　委細面談
◆履歴書持参ください
いわき浄化槽管理協会
事務局（平字堂根町　平保健所内　電㉓三三五代

急募
●女子事務員　若干名
▽年齢25歳ぐらいまで
▽免許証所持の方優遇
▽諸保険完備
ご希望の方は履歴書ご持参ください　委細面談
公認　日本太平自動車学校
いわき市平塩字徳房内　電㉓三四一・㉔八八八四

募集
◎営業員　若干名
◎事務員（女）　若干名
◎印刷技術者　若干名
・オフセット・高速輪転機
◎製本技術者（未経験者も可）
・年齢18歳～40歳・学歴不問
・諸保険あり・給与は会社規定優遇
交通費支給
履歴書持参ご来社下さい　委細面談
いわき印刷
平中神谷字十二所24（旧国道草野）電34―2049

急募
業務拡充のため
堅実な伸びを続ける　ヤクルト　Joie
▽営業部社員　若干名
・ヤクルト・ジョア販売の指導
・将来幹部社員となるファイトある男子
・自動車普通免許証所有者
・48年3月高校卒・大学卒を歓迎
（運転免許なくても良い）
▽美容社員　若干名
・ロイヤル美容室勤務
〈最新の設備完備〉
・年齢三十歳未満
・美容師免許所有者を望む
▽化粧品営業社員　若干名
・ヤクルト化粧品販売の指導
・四十歳未満の女性
・自動車普通免許証所有者を望む
●給与　当社給与規定より特に優遇
・昇給　年二回
・賞与　年二回（年間六カ月分以上）
●各種保険加入　退職金規定あり　週休制
●履歴書持参　本人来社　面談の上決定
いわきヤクルト販売株式会社
いわき市平字菱川町四の五　電㉓五一一代
（常磐交通平営業所南隣）

男女社員募集
躍進するリコー教育機器事業部
企画営業スタッフ
シンクロファクスをアピールするための宣伝・市場調査・営業企画・推進等あなたの個性を生かせる仕事です
■待遇　初任固定給6万円以上（研修2カ月後能率給加算）
■資格　20歳～30歳くらいまで（今春大卒予定者も可）
■応募方法　自筆履歴書持参の上ご来社下さい・面接の上決定
※男子独身寮あり
株式会社ロイヤルエンタープライズいわき営業所人事部
いわき市平字大町4　丸亀ビル3F　☎23―4520