夕刊
いわき民報
いわき市平字田町63ノ7
いわき民報社
◎振替口座（郡山）4028
本社 0246 ㉓1666
小名浜支社 0246 ㊷3560
常磐支局 0246 ㊷2380
勿来支局 02466②2903

あす成人式

若いカップルが二組も

うけた〝同窓〟の成人式

五千三百人が社会人に

あす十五日は成人式。石油危機に端を発した試練の年に、社会人としてスタートする新成人がいわき市に五千三百人。今年から四月生まれの〝学年齢〟方式で招かれると聞いて、市外に進学、就職した仲間が千人余も地元の式典参加を申し出て六千三百人になり、同窓会的成人式として近年にない多数出席になりそうだ。この中で新成人三夫婦、四双子と同じ職場の同姓同名、木村守江県知事と同姓同名の成人など異色の人達をここに紹介、大いに祝福したい。

余裕はないけど幸福

夫婦そろって〝大人〟に

アツアツの猪狩庄二・美佐子さん夫妻

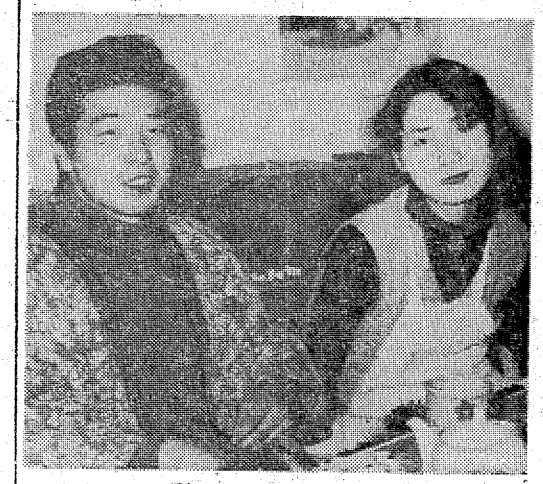

水梨誠一・京子さん夫妻

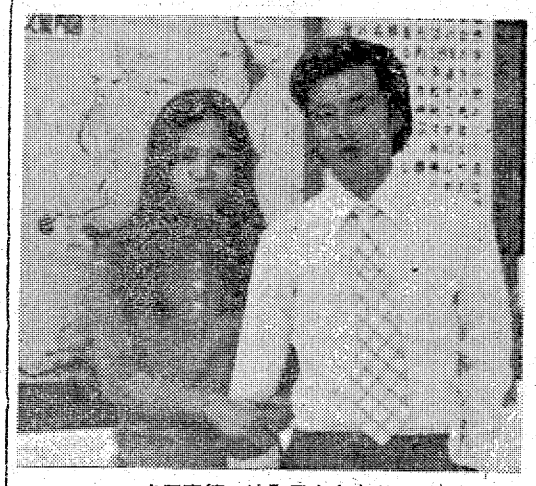

吉田幸徳・ゆみ子さん夫妻

東京の同じ職場で知り合った二人はお互いの〝やさしさ〟にひかれ大恋愛、昨年四月に見事ゴールイン。二人だけで幸せにくらしているのはいわき市平上荒川字砂屋戸一〇二、森永牛乳勤務猪狩庄二さんと美佐子さん夫妻。

二人は会社が休みのある日、茨城県の大洗海岸へドライブに出かけての帰り、ふだん無口な庄二さんは車中で「右にハンドルを切ったなら右へ、左へハンドルを切ったなら左へ行く、そういったすなおな人が僕は好きだ」これが彼のプロポーズでした、と顔を真っ赤にして美佐子さんは言う。

二人ともこの十五日、成人式を迎えるわけだが結婚しているため、成人式といってもピンとこないらしい。だが、当日は二人で出席し、成人を祝うと言っている。庄二さんと美佐子さんは「あまり生活に余裕はないけれども毎日がとっても楽しい」と現在もアツアツムードいっぱいだった。

二人だけの式もやりたい

水梨誠一さんと京子さんは昨年三月二十六日に晴れてゴールイン。いわき市内郷高坂町一丁目二九ノ三のアパートで、家族の一員である黒猫のラックと、二人と一匹だけのスイートホームを築いている。

二人の家庭は〝二人の力を合わせて〟との信念から、誠一さんは泉町のガソリンスタンドで、京子さんは平の電気会社で働いている。

帰宅時間が誠一さんより三十分ほど早いので、京子さんは温かい料理を作って待つ。アパートの外は夜八時を過ぎるころにはほとんど人通りもなく、ひっそりと静まりかえる。

部屋の中はストーブが赤々と燃え、ステレオからはFM放送が流れる。「夕食後、いたずらするラックを見ながらお茶を飲む時がいちばん心が安まる。今、しあわせです」と二人は明るく話す。

成人式への出席は今さら。二人だけの成人式をやるそうだ。

高校時代からの愛

長い交際で結ばれる

四年間の長い春を経て昨年十一月十四日祝福のうちに結婚式をあげ、二カ月後に一緒に成人式を迎えるのが吉田幸徳さん、ゆみ子さん夫妻＝いわき市小川町高萩字家ノ前四八。

交際を始めたのは高校一年の秋。九月六日は幸徳さんの近所にある諏訪神社の祭り日で、中学校の同級生だった女の友達が、高校の同級生のゆみ子さんをお祭りに呼んで幸徳さんに紹介したのがきっかけとなった。この日はゆみ子さんの誕生日でもある。その女友達とは同じカップルで成人式を迎える水梨京子さんというからおもしろい。その後週に一度のデートを重ね、三年生になって地元に就職が決まると幸徳さんの気持ちは確かなものになり、それとなくゆみ子さんに打ち明けたという。ゆみ子さんはこうなることを前から望んでいたので、黙ってうなずいた。

幸徳さんの運転で月に一度出かけるドライブが何よりの楽しみ。幸徳さんはハンドルを〝ゆみ子さんは彼の〝こころ〟を、ピタリ操縦は一身一体だ。

共立病院には同姓同名が

磐城共立高等看護学院学生寮内

「あくまでも偶然にすぎません」という。

成人になることについては「これからは自分自身の行動に責任を持たなければならないと思う。また、木村知事に対しては「直接会ったことはないがよい人のように思う。とにかく住みよい県をつくってほしい」。知事選挙の場合はよく考えて…から投票すると言っている。

木村守江君も

木村守江君

いわき市平中神谷字南鳥沼四六ノ一、会社員木村守江さんはこの十五日成人式を迎える。福島県知事木村守江氏と同姓同名の木村さんの名前は、昨年五月に亡くなった祖父の勝栄さんが命名したもの。

木村さんは知事と同名について

三年生の鈴木里美さん

二年生の鈴木里美さん

に同姓同名の若い女性が二人おり、一緒に成人式を迎える。一人は昭和二十八年二月五日（同学院三年生）、もう一人は同年七月十二日（同二年生）生まれの鈴木里美さんがその人。

二年生の鈴木さんが学院に同じ名前の人がいることを知ったのは入学式の時。名前を呼ばれて起立すると先輩の席から一斉に笑い声が起こった。思わず自分の服装を見直したという。

同じ屋根の下で生活を共にすると混乱が多い。電話と手紙がその原因になる。電話を受けとった人がどっちの鈴木さんか間違い、部屋にいるのに「外出してます」と切ってしまうこともたびたびあった。

＝関係記事2面へ＝

才言

▼…あす十五日は成人の日。今年から学齢方式を採用したため出席者が増えそうだという。話題の若い人達も多い。〝はたちの感激〟を忘れず、元気に大人の世界へ船出する若者へ幸多かれと祈りたい。

▼…庭石泥棒の社長さん。若い人たちに笑われますぞ。

全国酒有連チェーン
大喜多や
平・材木町☎㉓3722

16・17・18日はお休みです
毎度お引き立てをいただきありがとうございます
誠に勝手ですが16・17・18日の三日間は従業員慰労のため全店休ませていただきます
日本チクタクチェーン
ホモト
平・二町目 電㉓2607

玉屋のメガネ
なら安心です
技術と品質
各眼科医指定・日本眼鏡光学士の店
玉屋メガネ
●平本店／平・二町目
●平駅ビル店／平ステーションビル3階
●小名浜店／小名浜ショッピングセンター
●原町店／原町市栄町一丁目

安全!! 全自動!! そして経済的!!
日立セントラル クーリング・ヒーティング
日立住宅機器
■給湯だけをお考えなら
ご予算は約20～28万円
■給湯と暖房を同時にとお考えなら
ご予算は約40～80万円
ルームエアコン（セパレート形）を使った簡単な暖・冷房システム
クーリングの場合3・3平方㍍当たり 25,000円加算
給湯設備　ボイラー　ルームエアコン（セパレート形）　ルームヒート
快適なお住まいのコンサルタント
株式会社 平新
TEL（サブロク）3322代
いわき市好間町下好間字鬼越93

こちらは兄弟・姉妹成人式

二人はなかよしの同級生

純日本風が好きないわき市常磐下湯長谷町勝善三八、酒井さと江さん・まり江さん姉妹がそろって十五日、成人を迎える。さと江さん、まり江さんとも小中学校はもちろん、高校も茨城キリスト教学院と一緒なら、所属していたクラブ活動もコーラス部と一緒だった。

また、高校まで母親がそろいの衣服を選んでいたことから、色も生地、形も同じため二人並んで歩いていると、どちらが姉か全然見当もつかない。それに姿、形だけでなく声もさと江さんはメゾソプラノ、まり江さんはソプラノと似かよっており、母親が陰で聞いていても間違ってしまうほどだという。

現在さと江さんは家事手伝いをしながら生け花、琴、三味線を習っており、名取披露も間近いという。まり江さんは高校を卒業すると同時に東京・文化服装学院に通学するかたわら、茶道を習っている。二人とも純日本風の習い物まで似ている。このため、二人一緒にいると悩みごとなども互いに「ツー、カー」とわかるという。

さと江さんは十五日の成人式には出席できるが、まり江さんは学校などの事情で出席できないので、正月に帰省して全員がそろったとき、一足早い家庭成人式を済ませ記念写真も撮ったという。

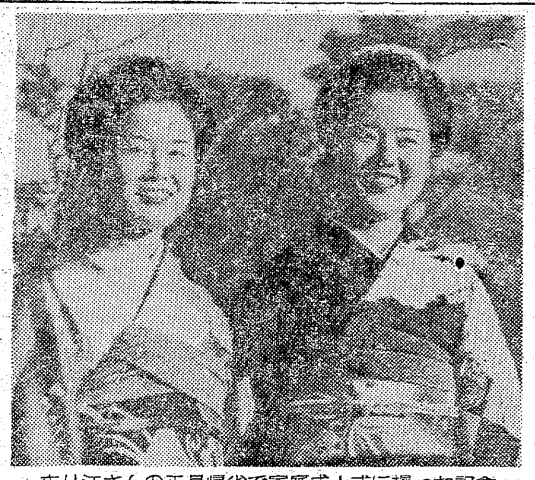

まり江さんの正月帰省で家庭成人式に撮った記念写真＝右からさと江・まり江さん姉妹

掃除が大好き

いわき市常磐水野谷町亀ノ尾一四〇、鈴木勝彦さん・利彦さん兄弟は十五日、そろって成人を迎える。勝彦さんはマッチのカラ箱、ポスターを集めることが趣味。利彦さんはサイドボードの中に洋酒セットのグラスやミニチュア、それに加え飾り棚に人形を集めることが趣味。二人ともコレクション好きの似かよった趣味を持っているほか大の清潔好き。勝彦さんは車に乗る時も土足厳禁でハダシで乗る。友達が家に遊びに来るときは早く帰宅し、大掃除をして待つほど。弟の利彦さんは現在、仙台多賀城の自衛隊に入隊しているが、午前六時に起床すると同時に、部屋の大掃除を毎日行っている。また、正月など家に帰ってもコタツに入りミカンなどを食べるときも、皮などをすぐゴミカゴに入れないと気がすまないという。

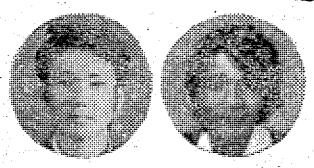

勝彦君　利彦君

この清潔好きは似ているが、女性の好みは違う。兄の勝彦さんは天地真理、浅田美代子のような〝かわいらしい〟ほうで弟の利彦さんは朱里エイコ、欧陽菲菲などエキゾチックな女性が好きだと正反対。また、食べ物も勝彦さんは魚、ハム類だが、利彦さんは豚、鳥などの肉が好き。なお、小中学校とも同じクラスではイヤだと別々を選んだ変わり種の双子。

妹だけが出席

いわき市常磐水野谷町竜ケ沢二一三、安瀬富美子さん・美恵子さんは昭和二十八年五月三十日生まれ。姉の富美子さんは東京で美容師をしており、忙しいため成人式には出席できないが、妹の美恵子さんは埼玉県で洋裁店に勤務している関係で、休みがとれるので出席するという。

姉妹とも顔形がそっくりなことから、母でも間違うことがシバシバある。それに洋服の好みも似ている。以前、東京と埼玉から帰省してきた際、同じような洋服で帰ってきてビックリさせられたこともあるという。

このほか泉町下川字井戸内一〇七にも星野仲子・修子さんの双子姉妹があり、朝から夜まで、それぞれに忙しく仕事に励んでいる。

会と催し　15日

【市民会館】▽昭和49年度成人式（10時、13時）▽志賀兼太郎叙勲祝賀会（10時）

【勿来市民会館】▽マンガ映画大会（13時）

【平公民館】▽詩吟同好会（18時）▽手話サークル（18時）▽囲碁サークル（18時）

【ことぶき会館＝いわき民報ビル】▽丸通祝賀パーティー（15時）

【しゃくなげ会館】▽医療保険事務講習会（10時）▽河内屋商店新年会（10時）

【いわき産業会館】▽日本医療事務協会講習会（17時）

※16日――

【平市民会館】▽昭和49年度大黒屋新年総会（9時）▽福島県労働学校（18時）▽近代京流きもの教室（18時30分）▽平ナショナル製販カラーテレビ技術講習会（9時）▽たいら手あみスクール（9時）▽京染呉服展示会（9時）

【平公民館】▽日本画研究会（13時）▽ボーイスカウト（18時）

【常磐公民館】▽歴史研究運営委員会（18時）▽ペン字サークル（18時）▽書道サークル（18時）▽茶華道サークル（13時）▽常青協役員会（18時）

【磐城体育センター】▽入札参加申請説明会（13時30分）▽民謡会サークル（18時）▽生花教室（10時）

【草野ホール】▽平駅選区分会（10時）

【いわき産業会館】▽全日本労働総同盟いわき地区新年労働団体交流会（正午）▽アアアフ赤札堂内定者懇談会（13時）

漁況速報

小名浜のサヨリ船引漁盛ん

八日原釜の底引三十隻操業、ヒラメなど平均二百㌘、スズキ最高百二十㌘、マコガレイ、イシガレイその他で平均百㌘、スケソウ、サバ、イワシなど一・六㌧。刺網は原釜沖でスズキ最高三百㌘、請戸沖でヤナギ平均二百㌘、請戸の刺網は請戸沖でイシガレイ、マコガレイ、ヒラメなど二万～三万円。原釜ではスズキが好漁、請戸は海況が悪く、シラウオ漁などが休漁状態。また小名浜から小浜にかけてサヨリの船引漁がさかんに行われている。（12日・県水試発表）

あさっての停電

▼磐城地区＝（8時～12時）小名浜道路、内新地、神成線（13時30分～16時）泉町本谷、玉露の一部

今週の株足

千里の道も一歩から

春を尋ねて―お春はもう軒先に来ていたか、と先人の言った言葉が思い出される。中東戦争に端を発した石油問題も、幾分ヤマ場が見えた感触が市場にも広がり、下値では材料株を物色する動きも出て来た。やり気配の連続で悪役を演じた帝石も、五日ぶりに反発して落ち着きを見せ特に注目したい。この投資作戦はそして先輩諸氏は腹八分目と言ったが、ここは腹六分目でゆくことを提唱したい。あらゆる問題をかかえての相場であるからである。原油価格高騰による外貨獲得に力を入れることは必然である。その実力株として、造船、鉄鋼、肥料などが一方の雄であろう。とりわけ為替差益の出る造船には、目先と、中、長期との三本立てでゆくときではなかろうか。目先はやはり仕手株であり、仕込んでとる株は個別的物色も必然であるが、代替エネルギー、資源関連、輸出関連などがねらいの中心となろう。

千里の道も一歩から…、あせらず進むときではある。

（山吉証券いわき支店調べ）

株式・前場

週明けの市況は、週末の好地合を受けて続伸して始まり堅調に推移した。特定銘柄の松下が九円高で始まりソニー、アルプス、パイオニアなどの弱電値がさ株、本田技、トヨタなど自動車株、キャノン、リコーなど カメラ株と軒並み輸出関連株が買い進まれ、また日立、東芝などの重電株も小高い。主な高いものはハウス十二円、カルピス十五円、王子紙十四円、小西六八円、松下十五円、東電化二十三円、アルプス十八円、リコー十三円、本田技十四円、日楽器十四円、ジ・ライン十円。

【地元銘柄】呉羽化二百八十七円、日化盛百三十円、常陽銀二百七十円、七十七銀三百二十円、常磐興百八十円。出来高八千万株。旧ダウ四十八円三十八銭高の四千二百四十九円六十七銭。（平・水戸証券調べ）

天気予報

玉半提供　㉔五〇三二

【今夜】北西の風、たいてい晴れ。

（小名浜測候所調べ）

あすの暦

1月15日（火）

日曜	12月22日	先	負
六日	日月	6・16	49・42
	月出	10・8	31・08
	月入	☾21・1	13・46
	満潮	☾15・	11
	干潮		

【明日】西または北西の風、たいてい晴れ。

【あさって】西または南のち北西の風、晴れから時々曇って、山沿いは一時小雨か小雪。

【海上】今夜、波やや高い。明日、多少波。あさって、はじめ多少波、後やや高くなる。

（異常乾燥注意報継続中）

一月定休日のお知らせ

十六日（水）企業グループ新年総会

十七日（木）十八日（金）は従業員冬季休暇のため三日間連休させていただきます

大黒屋

父**柏原信平**は病気療養中のところ一月十二日午後九時十五分八十歳の天寿を全ういたしました　ここに生前のご厚誼を深謝し謹んでご通知申し上げます

追って葬儀は一月十五日午後一時自宅を出棺いたします

昭和四十九年一月十三日

いわき市平赤井字田町一六四

喪主　柏原信彦

親類代表　金真青馬柏

成木木目原

定光伯智英信

一朗邦光夫彦

母**小菅チウ**は一月十二日午前九時十五分九十四歳の天寿を全うして死去いたしました　ここに生前のご交誼を深謝し謹んでお知らせ申し上げます

追って葬儀は一月十五日午後一時平字古鍛冶町の善提院で執り行います

昭和四十九年一月十四日

いわき市平字田町五（うつぼ食堂）

喪主　小菅栄治

ほか親類　同

夫**渡辺孝次**は肝硬変のため入院加療中のところ薬石効なく昨年十二月三十日午前八時七分永眠致しました　ここに生前のご厚誼を深謝し謹んでご通知申し上げます

なお密葬は十二月三十一日近親者によって相済ませました

追って埋骨式は左記によって執り行います

一、日時　一月十八日午後一時

一、場所　地福院（いわき市小名浜　名店街西隣）

昭和四十九年一月十二日

福島市南浜又下台一四の一

喪主　妻　渡辺綾子

男　友　渡　孝

外友人代表　長谷川　晴

親類　谷　幸

一　川　英

同

故父**坂本太平治**の葬儀の際はご多忙中のところ遠路わざわざご会葬下されご丁重なご香料を賜りご厚情誠にありがとうございました

さっそくお伺いの上お礼を申し上げるのが本意ですが略儀ながら紙上でお礼を申し上げます

昭和四十九年一月十三日

いわき市瀬戸町小玉六四

喪主　坂本賢治

養子　坂本浅次郎

友人代表　根本泰三

ほか親類　須一同

割烹　寿司　本店　小名浜・定西　電㊸二〇二代

結婚式から披露宴まで　割烹旅館　花月園　いわき市平字才槌小路（一小裏）電㉔二三〇八

タカオはコーヒーが自慢です　タカオ　平駅前不二屋ビル電23―7727

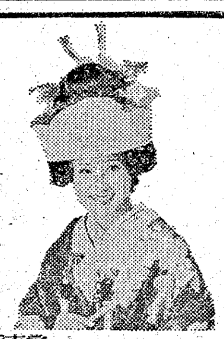

瀬戸の花嫁　衣裳でお嫁入り

清潔な貸衣装　こまやかな心づくしで奉仕する　瀬戸商会　いわき市内郷御厩町久世原　電㉙2009・3320

公認　平宅地建物取引所　平・才槌小路地下道きわ　色川材木店内　電七四―三三六一

融資・保証人不要　電話債券・不動産担保　三信商事　いわき市平字中町二三　電七四―八四四八

ブランデー入りの名菓　全国地方発送承ります。　シェリブラン　本舗の松月堂　レストラン松月　IWAKI　SHOGETSUDO　TAIRA　平銀座店／平駅ビル店／小名浜店／大黒屋店　イトーヨーカドー店／植田店／湯本店

憎まれっ子世にはばかる　成人の日―いろは歌留多は「に」の番です。シビアな時代を生きる若者達よ、憎まれっ子でたくましく行こう！二十歳の青春に乾杯！　古き良き時代を模した囲炉裏端で乾杯を…　梦ばた焼　花乃木　いわき市平駅前中央通り（藤田ビル）2階　電話23―七一八九

厳寒の中の成人式　凍てつく寒風の中で　梅は花開く用意が始まった　新入一年生の入学式は陽春の四月　厳寒の中の成人式　それとこれとを思い合わせて未来の人々に幸あれと祈ります

まぐろ刺身	一人分　二五〇円
たこ刺身	〃　一五〇円
筋子	一〇〇㌘　三五〇円
塩鮭	三切れ　三〇〇円

さかいストアー　平・1　電㉔3336代

書写真はコピー事務機　小名浜字林ノ上（西郵便局東隣）電㉒2498―2

越　フジゴシ　暗いよりは明るいほうが！　今日は窓ガラスをみがきましょう　春の光が部屋いっぱいあふれるように入ってきます　ガラスみがきにはガラスマイペットが一番！

ガラスマイペット	三三五円
ジョンソンレモンクリー	三一五円
ウィンデックス	一八〇円

（平店本館三階）

年賀はがき 処理数880万通越す

平局 引き受け、配達が一割増

年賀はがきの特別取り扱い期間は十日で終わったが、浜通りをはじめ、田村、石川、東白川郡の一部あてに出された全国の他県からの年賀はがきが集中した平郵便局の調べによると、今年は引き受け、到着、配達の総数が八百八十万九千通にも達した。前年比では二十八万一千通の増加だが、引き受けと配達は一割もふえた。

浜通りでも集中局となっている平局は、年賀はがきの処理に追いまくられて年末年始は多忙を極めたが、やっとその取り扱い期間が過ぎて平常に戻ったところ。差し立て棚が林立、多くの女子バイトが活躍した郵便課内も、すっかり落ち着いたが、同局がまとめた今年の実績は引き受けが百六十二万九千通、他県などからの到着数五百八十五万六千通、区内に配達した数百三十二万四千通の計八百八十万九千通に及んだ。前年は引き受けが百五十六万九千通、配達が百十九万三千通で、それぞれ前年比で約一割の増加。つまり平から差し出された年賀はがきは、区内に配達されたものより四十万通も多かった。

また今年の特徴は郵便番号の記載率が九五%を超える好調さだったことと、年賀はがきが前年より一割も多く発売されたため、私製の年賀はがきが前年より二、三割減ったことが上げられる。なお年賀はがきの抽選は十五日に行われ、二十日から各局で景品の引き替えが実施される。賞品は一等がラジオつきカセットテープレコーダー、二等が電気毛布、三等トレーニングセットなどで、引き替え期間は七月十九日まで。

若さと将来へのデザイン展

若々しい情感をたたえたいわき短大デザイン展

短大デザインコース生の第七回卒業制作デザイン展が十一日から十四日まで平・南町の草野美術ホールで開かれた。商業デザインの世界に踏み込む〝第一歩〟として、広告イラストやポスターなどの作品を発表、あわせてこれまで養ってきた基礎造形力の成果を市民にみてもらおうというもので、同コースの卒業生九人を中心に、クラブ学生、一年生十二人の計二十一人が八十点を出品。作品の大きさはいずれもパネルB1。卒業生では林和利君の『立方体ーホールのためのセールス・プロモーション』と草野憲君の『民話の世界』『イラストレーション』が卓越しており、花札や雪女などを素材に、共通して日本的な情感への沈潜を試みているのが注目された。

【好評だったいわき短大デザイン展】

商店街

▽東邦紅で15日臨休　▽中華スタンド東邦紅では、従業員慰労のため15、16の2日間臨時休業。

▽下取りセール　▽スズカン小名浜店では背広上下一万二千円下取りセールを31日まで。

あすの運勢

小川石洲

一月十五日（火・先負）

【1月】情勢を甘くみれば失敗する、十分に検討してかかれ

【2月】多少困難あるが見通しは明るい、くじけずがんばれ

【3月】積極的に出て結果よい当たって砕ける勇気を持て

【4月】無理をいわれて困惑することがある。深入りするな

【5月】親切な助言に背を向けるな、独断独走は結果悪くす

【6月】先行き明るい運がある辛抱し努力続けて成果ある

【7月】心身ともに疲れぎみだ無理せず現状を守るが賢明

【8月】思いのほかスムーズに進展す、自信持って行動せよ

【9月】引っ込み思案しているときでない、積極的に出て有利

【10月】希望を持たねば進歩はない、自信持って行動しよう

【11月】他人事に関われば不利を招く、今は自分の立場守れ

【12月】何かと妨害される危険がある、冷静に対処し好転す

◇　◇

一月十六日（水・仏滅）

【1月】目的達成には辛抱が必要、軽率に動かず転機を待て

【2月】心にゆるみが生じやすい、油断すれば結果悪くする

【3月】何かと頼られることが多い、協力して後日にプラス

【4月】感情に走って争いやすい、自重し協調して結果よい

【5月】情勢をよくみて行動せよ、先走ればマイナス招く

【6月】甘い誘いに心が動きやすい、軽率に乗れば損失する

【7月】我を張れば何かと不利を招く、柔軟性持って当たれ

【8月】何かと誤解されるおそれがある、言動に注意しよう

【9月】周囲の情勢が変化しやすい、落ちついて慎重に対処

【10月】小舟で荒海に乗り出した状態、慎重なカジとりせよ

【11月】情勢は心配するほど悪くない、マイペースで当たれ

【12月】思うようにならない傾向がある、あせらず転機待て

100貨店

白銀商店会では街路灯五十五本が完成したので十一日に点灯式を行った。昨年駅ビルもオープンしており、これを機会に〝明るいマチづくり〟に乗り出そうと、積極的な動きをはじめた。その第一が関係者を集めての座談会である。

◆いろんな話が出た。いわきPRセンターが行った街頭録音では、〝チンピラがいて女の夜の一人歩きは危険〟〝道路の回りがきたない〟〝はじめて行った人にはなじめない〟〝買い物をする店が少ない〟〝暗い感じ〟等々あげられた。百五十軒のうち九〇%が飲食店関係で占められているせいだが、こうした盛り場のマチからどのように変身し、イメージアップを図るか

◆ちゃんと未来図があって、区画整理のように、新しい店をはめ込んでいけるなら別に問題はないが、自然発生的に生まれたマチだけに、今後どのようにうまくリードしていくかとなると大変むずかしい。だが、自分達のマチは自分達でつくろうという意識の輪を広げることで一歩ずつ前進するにちがいない

◆加藤武久会長は「駅前という地の利にぬくぬくしていた時代は終わった。とくに若い会員の夢と熱を信じ、和の力を盛り上げたい」とあいさつした。やはり地の利だけでは勝負にならぬ。個々バラバラの気持ちを一つにまとめる連帯感、これが根本であろう。街頭にちらかるゴミ、夜のマチに多い犯罪、あるいは花壇づくりにしても、身近な問題から一つずつ解決していくには、この和の力が基本となる◆そして、これを生み出すためには、店主ばかりでなく、従業員も同じ立場から参画し、決められたことは必ず守り、守らなければ恥ずかしいという気持ちになるまで徹底させることから始まるのではないだろうか。白銀商店会が、マチづくりの点灯（原点）といきたい。（龍人）

剣の天地（156）

池波正太郎 作　中一弥 画

謀略（十）

それはお富が、かねてから、（もしや……？）不安におもっていたことに、ちがいない。

おそらく、小幡信貞の妻であり、お富の姉である正子も、（私と同じような……）不安に駆られているにちがいない、と、お富は考えている。

三日に一度は、城内で顔を合せる正子とお富だが、そのことについては絶せずして、たがいに口に出さぬようにしている。

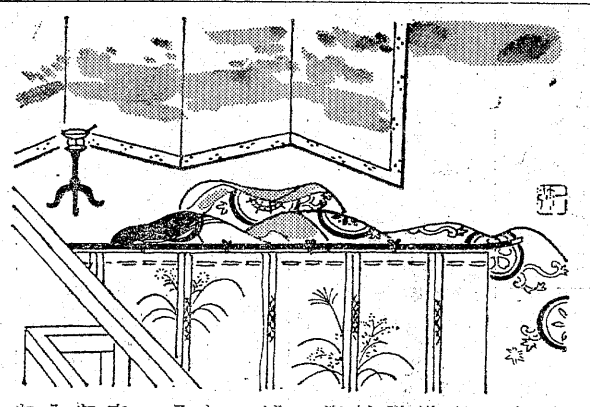

だが、お富は、姉の眼の色にただよっている不安を、見のがしていなかった。

この春に、姉妹の恩師であり、父・業政が、

『股肱（ここうともたのむ……』

と、上東伊勢守が国峰へ来て、小幡信貞と図書之介の三人きりで、長い間、密談をかわしていたことは、お富も正子も知っている。

これは、

『ただならぬこと……』

であった。

あのようなことは、かつてなかったことだし、しかも、去年の暮れに武田軍が箕輪城を攻撃したとき、小幡信貞は、ほとんど、これを無視していた。

いつもならば、かならず出撃し、武田軍の背後をおびやかし、箕輪の長野業政を助けていたのに、である。

これが、そもそもおかしい。

正子にもお富にも、小幡信貞が武田信玄と意を通じている様子は見えぬ。

見えぬが、しかし、（そうではないか……）

という予感は、日ごとに強くなってきていた。

国峰城へ、武田信玄の使者があらわれることは、まったくなかった。

けれども、信貞と図書之介が半武装で、騎士隊をひきつれ、城外へ出て行く姿が、今年になってからしばしば見られる。

（どこへ、お出かけなさるのだろうか？）

お富は、図書之介に、それとなく問いかけてみたことがあった。

すると、図書之介は、事もなげに、こういった。

『このようなときに、われらが領内を見まわるのは当然のことではないか』

それ以上のことを、問いつめるわけにも行かぬ。

いずれにせよ、お富は、国峰城の小幡一族が、上杉・長野の【関東管領ライン】に見切りをつけ、武田・北条ラインに味方しようとしていることを感じないわけにはゆかなかったのである。

いま、夫の言葉をきいて、お富は（いよいよ、そのときが来たのだ）と、おもわざるを得なかった。

免許写真はどんな写真でもよいではいけないのです
きれいな　あなたの免許証
大切な免許証写真は
格調高い写真を！
1日仕上げ◎1枚ごと真心をこめてつくっています
田中スタジオ
カメラの田中●平・三町目店2階☎23－1405

特製もやしそば
中華スタンド
東邦紅
平・十五町目（平東映前）☎44 12

ステーキハウス
キャッスル牧場
CASTLE PASTURE
フルーツセンター八百富2F☎23－6607

江戸前 栄寿し（さかえ）
サービス値段で破格の質量です
一度ご試食ください
・出前敏速・駐車場あり・定休は第1・3月曜日
いわき市平字三倉55　☎23－3066

景品付き!!　カラーD・P・E・　腕は良し！　価格良し！
同時プリントの方におたのしみ景品付き　（1月15日～2月25日まで）
美しいカラープリント店　株式会社 川口屋写真機店平店　平字十五町目14 TEL・22－0811
本店　福島市中町 TEL・22－9126

日活日活日活

成人を祝う

▼…あす十五日は〝成人の日〟。国民の祝日に関する法律によって、戦後の昭和二…▲
▼…十三年から施行されて以来、今年ですでに二十七年にもなる。〝大人になった…▲
▼…ことを自覚し、自ら生き抜こうとする青年を祝い励ますのが趣旨〟であり、親…▲
▼…や先輩、友人達も、そして社会も〝一人前の大人〟として祝福してくれる。も…▲
▼…ちろん本人も、この日から大人としての第一歩を踏み出すわけであり、責任を…▲
▼…持った行動が要求されて来ることを自覚しなければならないことは当然。…▲

キモノに人気が

数多いプレゼント

生まれたときから、子供の成長を願い続け、育てて来た親にとっては、待ちに待った日でもある。成人を迎えた家庭では、式に出席する息子や娘のために、何か贈って祝福してやろうという気分になるのは当然のこと。また親類や友人達も贈りものを…と心掛けてくれるが、平・大黒屋デパートの話によると、母と娘や息子が、和やかに話し合いながら、和服や洋服を買っていくほほえましい姿が見られるという。

【どれを贈ったら喜ばれるかしら…と物色する人達】

一揃え30万円の豪華ものも

経済の高度成長が続いた近年は、女性の和服姿がふえ、洋服で成人式に出席する人はめっきり減った。昨年後半から始まった品不足による〝節約ムード〟は、成人式にはまだ通用しないらしく、平年並の売れ行きを示し、平均でも十五万から二十万円のものが結構売れ、なかには三十万円以上もする豪華な着物も売れていたのこと。結婚同様一生に一度しかないことだし…といった気持ちから、親も娘もきばるらしい。

そこへ来ると男性群は安上がりだ。〝この際背広類を新調して…〟といっても、平均五万円もあれば十分。でも紺といった落ち着いたものが依然多いようだが、今年はチェックなどの〝柄もの〟が良く売れているという。

一方親戚や友人などは、どんな物を贈っているのか、売り場からのぞいて見た。

平均では三千円前後のもの

まず女性への贈り物について見ると、豪華なものでは一万から一万五千円もするベルベットショールも出ているが、五、六千円程度のビーズバッグ、シールショールなども多いようだ。小物としては化粧品、靴、スカーフ、和装小物といったところだが、千円から三千円のものが良く売れているとか。なかには友人同士が店を訪れ、サイズや好みに合った靴などを求めて、贈り物にしている人も少なくなく、合理的な傾向が増えているという。

一方男性への贈り物は？…と見ると、主なものは二、三千円のワイシャツ、三千円前後のネクタイ、二千五百円前後のカフスボタンセット、二千円程度の紳士牛皮ベルト、紳士ソックス詰め合わせ（七百～二千円）などが多いとのこと。このほかガスライターとか、花瓶などといった記念になるものも多いらしい。

※

〝成人おめでとうセール〟もハナヤカさを増しているようだ。

※

ご成人おめでとうございます

先輩が贈る言葉

（順不同）

清和
厚生大臣
斎藤邦吉

目的をもってどこまでも
いわき市長
大和田弥一

忍耐
福島県議会議員
馬目食品株式会社
馬目智夫

努力三倍・至誠二倍
福島県議会議員
磐城通運株式会社
取締役社長 北郷徳助

終始一誠
福島県磐城第一高等学校長
福島県磐城第二高等学校長
平高等洋裁学院長
山崎啓哲

勇気
衆議院議員
労働政務次官
菅波茂

努力邁進
カメラの田中
取締役社長 田中春雄
平駅前本店・三町目店・大黒屋店
平駅ビル店 電㉒二〇二四代

誠心・誠意
東洋酒販株式会社
取締役社長 杉田松太郎

己に克つ時に克つ
株式会社 大黒屋
取締役社長 馬目精一

誠実
堀江工業株式会社
取締役社長 長谷川常吉

忍耐
株式会社 丸ほん
取締役社長 佐々木芳弘

誠実
平南開発株式会社
代表取締役 園部嘉男

物に愛情を
晋室堂主人
小野礼一
いわき市小名浜字中明神町二の一 電㉒二〇六三

辛抱十年
剣道教士七段
目沢秀之
目沢耳鼻咽喉科医院長
いわき市小名浜字集八一二の六 電㉒三九一一

誠実
三共無線電機商会
代表取締役 中郡正夫
いわき市小名浜字栄町三七 電㉒二八五六

創造と勇気
三越商事株式会社
三越不動産部・三越旅行会
代表取締役 小泉雄嗣

自我を守れ
飯野不動産株式会社
代表取締役 板沢博

絶ゆまない自己開発
水戸証券いわき支店
支店長 埴田誠

努力
小名浜海陸運送株式会社
専務取締役 田中芳男

歩け
小名浜水先区水先人会長
村山政吉

誠実
磐城生コンクリート株式会社
取締役社長 玉手孝雄

友情・信義
茂木カメラ店
茂木良一郎

創意・決断・努力
瀬戸商会いわき支店
支店長 瀬戸照雄

『独立自尊』の精神で
株式会社 ことぶき会館
代表取締役 野沢武蔵

いわき伝物志

（20）

画・文　斎藤実

イヌ、ネコ、サル、ネズミと発音する日本語は、古代以来すっと変わらないでつづいてきた。ウマは支那語のマから来たものだという。

トラはどうか。タイ語系南方語のタイラが起源らしい。ところが、このトラ日本にも住んでいたといわれている。

いまだって、タイラの夜間にハイカイしている、という方もあろうが、あれは平酔虎族のトラで猛虎にはちがいないが、朝日とともに消え去るトラに過ぎない。

トラは死んでも皮を残すほど美しい縞模様を見せるが、日本のトラは猫族であることを示すキバ、犬歯といわれるものなどを、栃木市の葛生層、静岡県浜北町の竜ケ技層からも出土し、当時人間は静岡県に三日町人がいた。そうなると、トラは一夜のうちに千里行って千里帰るという。支那の話だが、支那の一里は日本の六町だから、トラは一夜に六百㌔を往復することになる。

タイラという原名をもつトラは、大型の肉食獣。当然広いナワバリ内をエサを求めて走りまわった。いわき市内のタイラ地区は昔からトラのホームグランドであったかも。人を食って歩かなかったという証拠はない。

いわき市内もトラが人を食って歩いたろうか

このトラは朝鮮と日本が陸続きだったころ渡来し、氷河期になり、日本は冷たくなりもちろん石油暖房はないが、トラは寒さが平気。何分せまい国土だ。エサがない。食いつめたトラは日本から姿を消す。絶滅してしまうわけである。

竹にトラとよくカップルにされる。竹もトラも熱帯性の植物・動物と思いこんでいるが、厳寒にもエサさえあればトラは適応し、現に沿海州と呼ぶアムール、ウスリーにも生きている。朝鮮、中国はもちろんインド、ペルシャ、ジャワ、スマトラ、バリ島の森林だの水草のヤブに住む。

ひとり暮らしのトラは、ライオンと戦う時も単独行動をとらざるを得ない。百獣の王と称されるライオンは集団生活だ。

結局、トラとライオンとの戦いは、新選組にかこまれたたったひとりの勤王の志士と同じであるから、トラとライオンはどっちが強いなどとあっさりきめられない。

子供のころ遊んだものに〝軍人将棋〟というのがあった。大将から二等兵までの兵隊の位のコマがあった。砲兵、工兵、騎兵などの兵科の外に憲兵、間諜、戦車、地雷、軍旗などのコマもあった。

勝負は相手の〝軍旗〟を早くとるか、とられるかで決まった。軍旗は将棋の王将と同じく前後左右に動けた。

間諜と大将はどっちが強いか。間諜である。大将がどんなすばらしい作戦を立てても、間諜がスパイすればパアになるとの理屈だった。戦車は強く工兵と地雷以外は歯がたたない。

一対一だし、ルールがあるから勝負は割にスンナリきまった。時には理屈をいって騎兵は地雷のないところを駆け抜けられる。決して負けではないと方ン張るのもいたが、トラとライオンはどっちが強いかをきめるのとは違って、子供でも審判がつけられた。

平のトラは重量が多くてもせいぜい百㌔程度だが、タイガーと呼ばれるトラは百七十㌔、でかいのは二百五十㌔という大物もいる。寒い土地に住むトラは毛深く、毛皮は美しい。トラは死して皮を残すといわれるように、日本に再び渡来したのは皮になったトラで、飲明天皇の五四五年にカシワデのオミ・ハテビという日本人が、朝鮮のクダラに使したとき、退治したトラからハギ取って持ち帰ったのが一番古い記録だといわれる。

生きたトラの子が初めて海を渡航して日本に来たのは、宇多天皇の八九〇年で、絵師コセの金岡がこれを写生したという。

秀吉の朝鮮出征の際の日本軍のトラ狩りは有名。その獲物は天覧。塩漬けのトラの肉も献上されたから、サル面冠者の秀吉はトラの肉を食べたろうといわれている。

トラの肉を食べた人の話では、あまりうまいものではないとのことだ。人を食うトラは、オイボレとしまい、逃げ足のはやいイキがよく食べてウマい動物を、捕えられなくなったボンコツトラで、たまたまヒトの味を知ってしまったからだという。若い元気なトラは人を食ったりはしない。人を食うのはコウラをへたのが多い。人間もトラも同じことをするのだから、われら動物みな兄弟ということになるのかも知れない。

虎口を逃れる、虎の尾をふむ思い、苛政虎よりも猛なりと古来いわれた通り、トラを暴悪のシンボルとして来たが、南方の諸地域ではトラを森の老翁として尊敬し、自分達の先祖と信じて大切にしているとも聞く。

いわき市内でも、久之浜のトラの張り子を本尊にして、わが先祖と大切にしている酔虎民族がいるかも知れない。

何でもトラの糞は特有の強烈な香があり、トラのナワバリを明確に示す役割を果たすのだそうだが、この糞のなかの骨をとり出し、灰に焼いて酒にまぜてのませると、どんな酒くらいの酒呑童子でも、酒がきらいになるという。人間のトラ退治にもトラが一役買うとなると、まさにダジャレのニオイがする。

トラはネコ属であるから、トラを描いてネコに似たりとなるのもごく当たり前だが、生理的にも似ているのだという。

ネコの皮を三味線に張るため、ネコ師というのが飼いネコをねらう。ネコをシビれさせ、よろめき出させるために使われるのがマタタビという木の実だ。

マタタビを火でいぶすとトラもネコ同様媚態を呈し、コーフンする。京都動物園での実験の結果だそうだ。

顔みしりのトラ同士が出会うと、ネコもやるようにお互いノドをゴロゴロならしてアイサツするという。

お正月に出会った顔みしりのノンベエ同士が「明けましておめでとう、今年もよろしくお願い致します」とアイサツの後は、異句同音にノドをゴロゴロさせている風景は、いわき市内の各所で行われているはずだ。

だが山野の自然のなかに住むトラと違い、動物園で代を重ねたトラは足短く、腹たるんでカッコイイとはいえない。過保護の肥満トラにはなりたくない。

お宮と仏壇　橋本屋　平・新川町1　五町目バス停わき　電74—3948

名入れタオル　タオル製品で贈答用品　東商会　平・佃町TEL(74)4037

専門機械設備による製造が格安料金で受注！
★カーボン付き伝票　★両面印刷
★多量の印刷　★ナンバー入れ印刷
例　領収書・納品書・請求書・見積書・伝票
いわき印刷　平中神谷字十二所24　電34—2049

日ごろのご愛顧を厚くお礼申し上げます
メガネは顔のアクセサリー
高級舶来枠・ベッコウ枠・メタルフレーム
福島県眼科医会推奨店
メガネの松本
いわき市平字二町目　TEL・(74)3851

初笑い松竹2大作!!　明15日大公開
監督・原作・山田洋次　渥美清・倍賞千恵子・岸恵子
お笑い下さいまし　味噌汁に米の飯じゃなきゃ　喰った気のしねえ　この男がフランスパンを　召し上がるお方に　恋をしてしまったので　ございます
★19日26日（土）オールナイト
監督・原作　渡辺祐介
〈カラー作品〉
大事件だよ　全員集合!!
松竹・渡辺プロ提携作品
ドリフ始まって以来の大事件！
火攻め、水攻め、爆発攻め！　悪のり五人もついにこれまでか？
私の寅さん　男はつらいよ
伴淳三郎・アグネス・チャン・由利徹・玉川良一・芦屋小有・藤村有弘・天地総子・中尾ミエ・松坂慶子・加藤茶・仲本工事・高木ブー・荒井注・ザ・ドリフターズ・いかりや長介
平駅前　世界館ビル2階　平東宝　でんわ741 6811

資材不足で工事遅れる

深刻な高久施設園芸

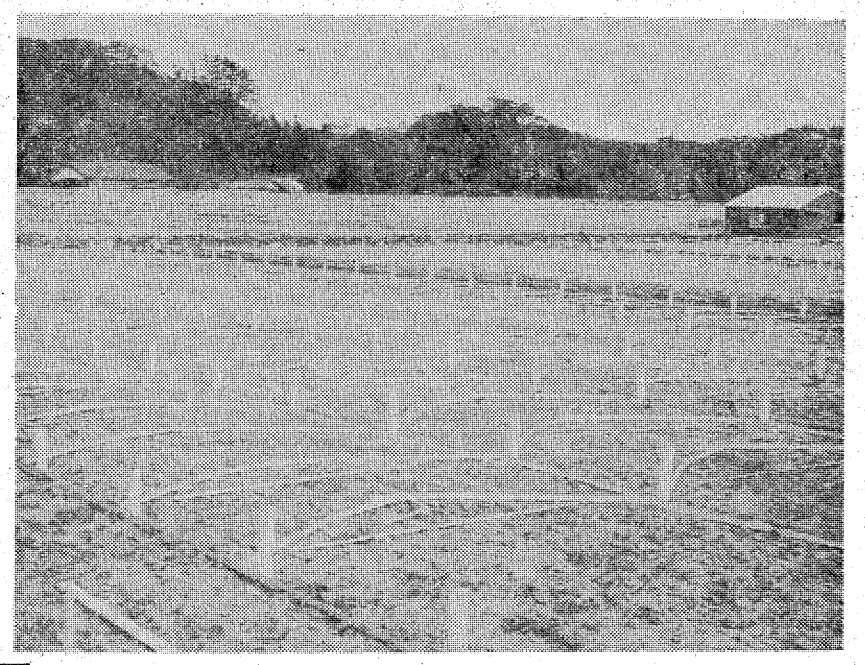

【広い用地に建設途中で資材難のためすっかり遅れている高久施設園芸工事＝手前が未完成部分】

県は生産性の高い近代的農業を目ざして、四十六年から施設園芸集団産地育成事業を行っているが、同事業でいわき市平下高久字片帆地区に県内一の規模を誇る施設園芸団地の工事が進められている。完成は一月末の予定だったが石油不足に端を発した一連の品不足で資材が思うようにはいらず工事は約一カ月余遅れている。完成後はビニールハウスによるキュウリの促成栽培を行い、年二回の輪作で首都圏を中心に出荷、年間二千万円以上の収益を見込んでいる。大規模ハウスによるそ菜の本格的栽培は県内でも初めてだけに、農家から注目されている。

同事業は四十六年度から実施、初年度は梁川町の農家が共同でビニールハウス八棟（八千平方㍍）を造りそ菜栽培を行っているが、成功して大きな成果を上げている。

ハウスによるそ菜の本格的栽培を目ざしている平高久字片帆地区は、同地区の農業田中重代さんが米の生産調整で休耕とした水田一㌶を思い切ってそ菜に転換することにしたが、一農家で経営するのは大変だとして同地区の八農家に呼びかけたところ話がまとまり、共同経営することになった。

一㌶の休耕田に工費千八百三十二万九千円を投じ、さる九月からたて五十・三㍍、よこ二十三㍍、高さ二・七㍍の五連（連棟方式）大型ビニールハウスを八棟、付属施設とし苗を育てる育苗センター一棟を造り、育苗から栽培まで一貫して行う。肥料管理も機械化で省力化を図るためビニールハウスの中央に工費四十七万円で管理棟を設け、ここで肥料、水、適温などすべてボタン一つで自動操作できるように集中管理システムになっている。

栽培方法は年二回の輪作で一月には種、二月に定植、三月下旬には出荷、二回目は八月には種、九月に定植、十一月に出荷することにしているが、資材不足で工事が遅れているため第一回目の種は二月にはいってからになる予定。

平保健所は5月開館？

年度内完成間に合わず

平保健所は平字梅本の現在工事中で三月完成を目標に、県いわき合同庁舎の裏に総工費一億七千五百万円を投じ昨年七月から鉄筋コンクリート三階建て延べ面積千九百平方㍍の工事を行っているが、石油に端を発した一連の品不足で資材の不足が続発して工事が大幅に遅れ、完成予定の三月末にはできそうもなく、完成は五月下旬ごろになりそうだ。

現在の同保健所は昭和二十六年に建てられた木造モルタル二階建ての庁舎のため老朽化がひどいうえ、保健相談室の開設などに伴って年をおうごとに業務も多様化して狭くなり、地域"保健センター"としての使命をはたすのに支障をきたすほどになってきた。このため県は新庁舎の建設に踏み切った。

新庁舎は一階が受け付け、業務関係、二階は所長室、クリニック、各研究室、相談室、三階は会議室、食品衛生の展示室、さらに市民が自由に来て体重の測定、視力の検査などをできる健康管理コーナーを設けることにしている。また外来者の多い一階には身体障害者が車イスのままはいれる専用イレをつくる。

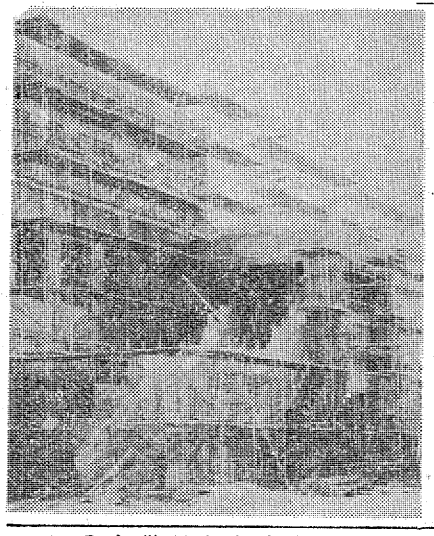

子供らに豊かな空想の世界

満員の未来こども劇場

子供達に豊かで、美しい空想の世界をキャッと、未来こども劇場が十三日、平市民会館で創作ミュージカル『いやいやえん』を午前と午後の二回にわたって上演した。

『いやいやえん』は中川李枝子原作、岡崎征男脚色、斎藤太郎、山本寿美子演出の、幼児のためのミュージカルで、よい子とお母さん達約二千人が観劇した。

保育園のきまりを破った「しげる」が、好き勝手なことができる『いやいやえん』に連れて行かれて、すっかりつまらない思いをしたというのが話の中心で、鯨とりごっこ、山のぼりごっこなど"ごっこ遊び"を取り入れながら子供達の感性をのばそうと試みた野心作。よい子達は自分の現実生活の中に、豊かな空想の世界があることを知って目をみはっていた。

【資材不足で工事が遅れている平保健所】

※㊗断り＝マンガ休みます。

くらし随筆

受験に思う

吉村安信

春のおそいいわきでもよく注意して見れば、ふきのとうが頭を出しているし、庭の沈丁花のつぼみもようやく赤くふくらんで来た様だ。

◇

いつだったかよく覚えていないが、新聞でどこかの大学の先生が沈丁花の咲くころになると、若い人達が身心をすりへらして受験に取り組む季節で、それを思うと胸が痛くなると言っていた。

私の家では受験からは解放されたが、それについて思われるのは大学受験に父母が付き添って行くことに幼稚園の受験風景という批判。

一番厳しい新聞に反論を三回出した。三回目には三回目と来書して原稿を送ったがボツにされて、もうその新聞は読まないことにした。

それは田舎の子供は今までも山学校、川学校で虫やカエルなどと共に育って、東京などは小中学校の修学旅行で案外遠くまで行ったりして同じ通りした程度で、受験旅行などにしても東京生まれの東京育ちとは最初から条件が違う。

それも難高校の東大、磐城高校の東北大の様に先生が付き添って大群で行くならともかく、あのめまぐるしい東京に無菌動物の様な田舎の子を一人でやったら、激烈な受験競争に負けることは自明であろう。

一月も中旬になると受験のことについていろいろ話題に上り、また新聞にも載って来るが、受験体制云々については別問題としても、競争であって見れば、ルールに従って少しでも有利な条件で戦うのが当然ではないだろうか。

◇

だから私は大学受験についてはセガレ達の母校、磐城高校の指導はまことに適切であったと今でも感謝している。勇将のもとに弱卒はなく、名将の指揮のもとでは、十の力が十五にも、二十にも倍加してゆく。現在の受験現象は日本の男のいくさの思いがする。

（会社員・内郷）

チャップリンの独裁者

チャップリンの5大喜劇の最高
爆笑も最高！
感動も最高！
<製作・監督・脚本>
チャールズ・チャップリン
ポーレット・ゴダード

前売券発売中！！
大人600円<当日700円>
学生500円<当日600円>
<前売場所>金沢屋・エンドー帽子店
天地堂・市川パン（平大通り）・マルトモ書店・磐女前木沢商店・平読書クラブ・ひかり座

アランドロンの
ショック療法
同時上映
<カラー作品>
フランス映画
監督アラン・ジェシュア
全世界の女性の話題をこの一点に集めた華麗なる
ショック・サスペンス！　アニー・ジラルド共演

18日大公開！ひかり座

白銀商店街"街路灯"完成

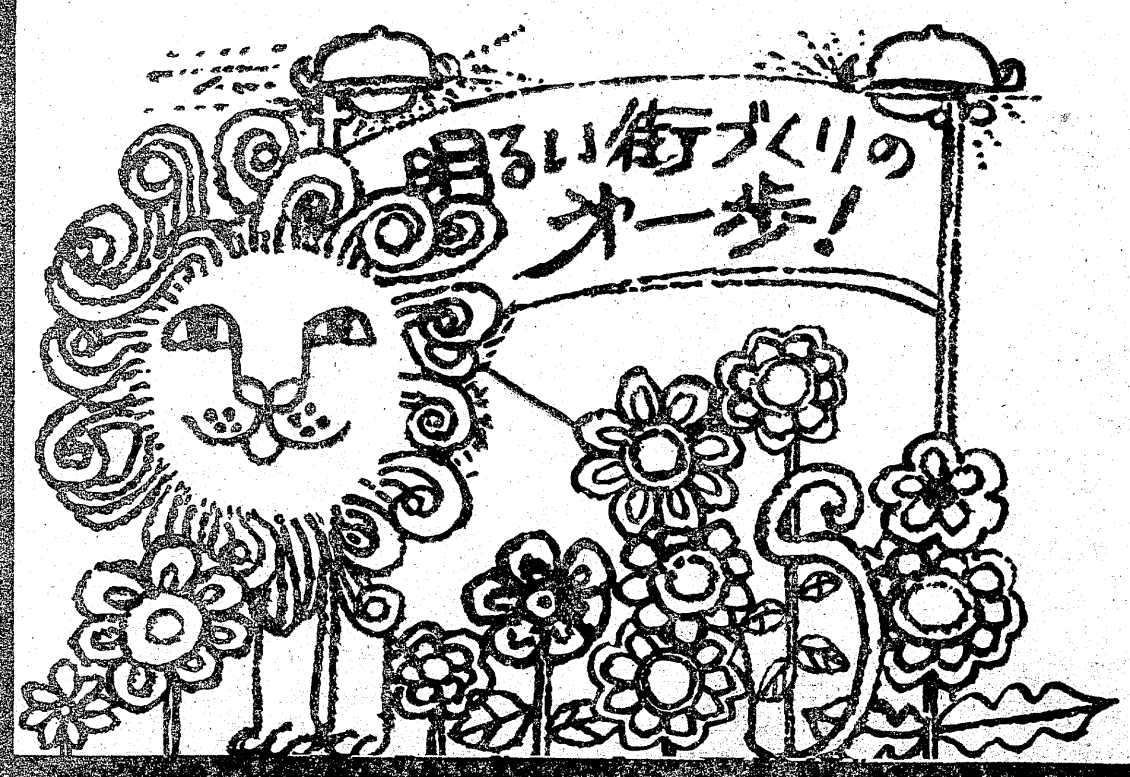

●ほんの第一歩ですが……
・東一番通り
・東大通り
・中央通り

★（だれかがやるだろう）ではなく　自分たちの街は
自分たちの手で……
ひとりひとりのそんな熱意が結晶となりました
街をきれいに　住みやすく　買いやすい街を
それが　私たち白銀町150店の願いです

白銀商店会（会長加藤武久）

社長陣頭指揮で庭石ドロ

"家"を新築したので"

中央署　会社ぐるみ11人検挙

いわき中央署は十三日、大型トラック、レッカー車など五台の車を使い、いわき市四倉町地内の国有林から、会社ぐるみで巨岩を盗み出そうとした運送会社の社長、従業員と"案内役"の社長の知人計十一人を窃盗の現行犯で検挙した。この社長は調べに対し、「自分の家を新築したばかりなので、庭石がほしかった」といっており、同署では近来まれにみる、大がかりで間抜けな犯行にあきれかえっている。

検挙されたのは同市植田町根小屋六、いわき中央急送社長蛭田克治(こ)をはじめ同社の運転手および運転助手、事務員の九人と案内役の、同市遠野町滝字中山一〇ノ一、農業櫛田哲夫(三)ほか一人。

調べによると蛭田らは十二日午後四時ごろ、同社の十一トン積み大型トラック三台、レッカー車一台、普通乗用車一台を使い、同市四倉町八釜字片倉地内の国有林に入り、午前零時半ごろまでに、天然石六個(時価三十二万円相当)＝大型トラ一台分＝を盗んだ。

蛭田は最近家を新築したばかりで、庭園をつくるため庭石をさがしていたが、櫛田に「四倉の山に格好の石があるので案内する」と教えられ、大型トラが空くのを待って社員に残業命令?を出した。

平営林署員が物々しい様子で山に入り込む蛭田らを目撃し、中央署に通報したため、同署員七人と平営林署員八人が同地内に張り込み、十三日午前零時半ごろ二台目の大型トラに石を積み込もうとしていた蛭田らをみつけ、一列に横隊させたあと、番号をかけさせ、本籍と現住所、氏名などを聞いて検挙した。

「この実行力と統率力を仕事に使っているなら」と同署員は前代未聞の犯行にあきれかえっている。

【犯行に使った大型トラと盗み出した巨岩】

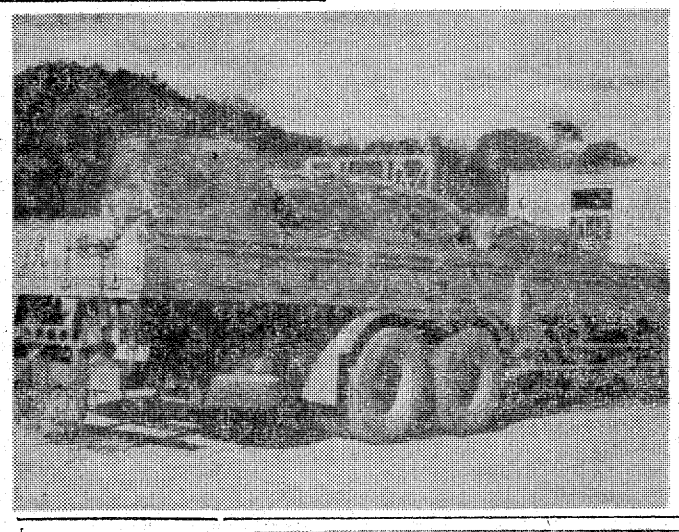

福祉施設職員ら激励

斎藤厚相いわき入り

13・14両日

斎藤邦吉厚生大臣は十三日午後、いわき市入りし、常磐市民会館で開かれたいわき地区斎藤邦吉連絡協議会(樋口正会長)主催の大臣留任祝賀会に出席し、約千五百人の支持者を前に、医療保険の改正、福祉年金などについて報告するとともに、引き続き国政を担当する決意を披瀝、拍手を浴びた。

十四日は午前八時半宿舎を出発、いわき市平上平窪の「カナン村」を皮切りに、福島整肢療護園、はまなす荘を視察した。特に同荘では女子職員と懇談、「物価高、石油不足などで運営は困るだろうが、問題ごとに解決すべく努力するのでみなさんもがんばってほしい」と激励、「退職金をせめて地方公務員に準じて支給できるような措置をとって欲しい」という声にしきりにうなずいていた。

また、作業室に出向いて手袋などを作っている入所生に接した。

大臣はこのあと、赤井のはと保育園に向かい、上高久の徳風園では老人達と昼食を共にした。続いて、午後からは豊間の国立塚が丘療養所、錦町の呉羽総合病院、高倉町の千寿荘を視察、この間、小名浜のいわき信用組合本店と勿来市民会館で地元からの陳情を受け、勿来駅午後五時五十八分発の常磐線上り急行「もりおかゆ号」で帰京した。

【はまなす荘を視察する斎藤厚生大臣】

押入れのマッチが摩擦出火

内郷　郵政省アパート焼く

十三日午前八時十八分ごろ、いわき市内郷御厩町天上田六四ノ二、郵政省アパート(四階建て、二十四世帯)三階三〇四号室＝内郷郵便局員矢島吉哲さん(三)方＝から火を出し、寝室と居間約三十三平方㍍を焼いて間もなく消し止めた。

いわき中央署と市消防本部の調べによると、矢島さんの妻英子さん(三〇)が押し入れから煙が出ているのを発見、押し入れを開けたところ、マッチ箱(約二十個)の上に置いてあった縫いぐるみの犬が燃えていた。このマッチ箱は銀行などからもらったのを紙袋に入れてしまっていたもので、これが長い間にいろんなものの下敷きとなって変形したり、軸がこすれあうなどしていたため、縫いぐるみを押し込んだ際、摩擦力か何かが働いて引火したものらしい。損害調査中。鉄筋コンクリート建てのため、延焼はまぬがれた。

小名浜二中で校内マラソン　小名浜第二中学校では十九日、恒例の校内マラソン大会を行う。男女別のコースに分かれて寒風の中を走りぬく。

LC合同コンペ　いわき小名浜ライオンズクラブでは二十四日午前十時から、いわきゴルフ場で渡辺秋蔵ガバナーを迎えて、いわき勿来三クラブで合同コンペを開く。

船員はねられ死ぬ

新年会帰り　酒飲み運転逮捕

いわき東署は十三日午後七時五十五分すぎ、いわき市小名浜花畑町三ノ三、食品店経営小野力(四六)を酒酔い運転、業務上過失致死の現行犯で逮捕した。

小野は同時刻ごろ、酒を飲んで小型トラックをジグザグ運転、同市泉町滝尻字松原地内県道で、道路左側を歩いていた岩手県陸前高田市気仙町字二日市七〇、船員吉田政吉さん(三三)を後ろからはね、頭の骨を折って即死させた。

同署の調べによると、小野は同日午後、近くの料亭で開かれた青果業者の新年会で清酒約〇・七㍑(四合)を飲み、自宅に帰る途中

横断中はねられて重体　十四日午前九時三十五分ごろ、いわき市常磐湯本町三函地内国道を、自転車に乗って横断しようとした同市常磐上湯長谷町梅ケ平七九、無職藤田利雄さん(五三)は平方面から勿来方面に進行してきた栃木県塩字都氏家町草川六二ノ二、運転手鈴木栄(三)の大型トレーラーにはねられ、近くの小泉外科医院に運ばれたが、頭の骨などを折って重体。

いわき中央署の調べによると、鈴木はバス停にバスが止まっているにもかかわらず、時速六十㌔のスピードで右側を通り抜けようとした。また、藤田さんも左右をよく確かめないで横断した。

夜空をこがす清祓い行事

小名浜諏訪神社で

小名浜諏訪神社(小名川年雄宮司)は恒例の清祓いを十二日夜七時から境内で行った。これは昔から伝わる小名浜の松送り行事で、漁業、商店、一般家庭から届いた山のようなダルマ、神社のお札などをお祓いをしたのち焼いた。折からの寒さにもめげず、参詣人が多く、夜空をこがす境内はたくさんの人でごったがえした。

【小名浜諏訪神社の清祓い】

交通事故

いわき東署で原因を調べている。

	発生	死者	傷者
いわき中央署	2件	0	2人
〃東署	1件	1人	0
〃南署	0	0	0

(13日・県警交通企画課調べ)

ななはま

◉…東京国立劇場の芸能調査室では『近代歌舞伎年表』を編集することになったが、若いころからコレクションに興味を持ち、昭和五年以来スクラップブックに資料を集めて来たという、いわき市四倉町字東三丁目、小袋恒太郎さんに"是非資料をお借りしたい"との申し入れがあった。

◉…小袋さんの話によると、歌舞伎座に関する資料はスクラップブックに二十冊、名優の写真約百五十枚、その他に筋書きなどもいっぱいあるというから驚きだ。"珍しい貴重なもの。お役に立てばと思って送りました"とのこと。コレクション収集家として本紙にも紹介されたことがある人。

16日はお休み

明後16日(水)は定休日のため全店休ませていただきます

■当日は　鉄道弘済会売店をご利用ください。

じゃんがら本舗　みよし

平・田町　電㉓7111

16日・17日休業のお知らせ

16日(水)・17日(水)は休業いたしますのでお知らせ申し上げます

株式会社　丸ほん

本店　いわき市平字三町目一六　電㉓二二五一

ホームセンター　いわき市鹿島町久保　電㊸三三〇三

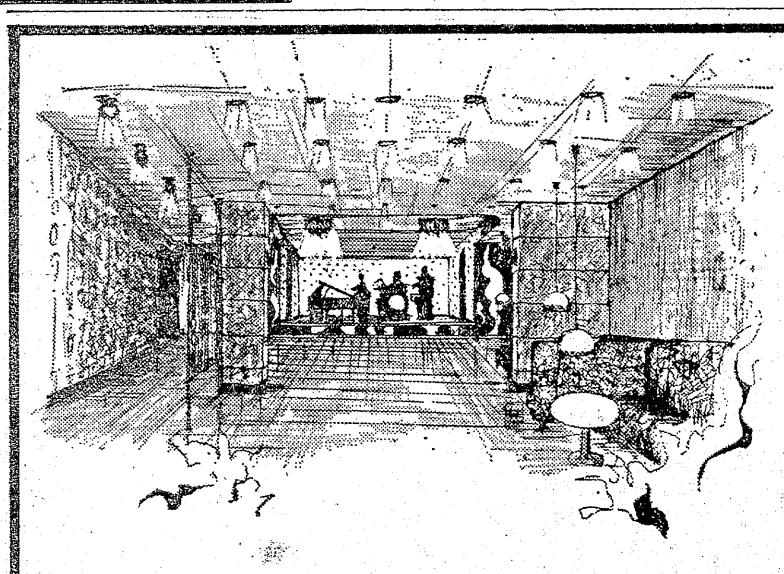

キャバレー　メトロ　本日開店　●たいら駅前大通り吉久ビル地階にあなたの社交場ができました

1月15日(15日・16日・17日・ご招待日)　1月18日より営業

陽春、うららかに好個の季節、いわき市初の本格的なキャバレーメトロが本日さっそう開店いたしました。クロを基調にしたエレガントな色彩の造形美と、粋をこらした照明がかもし出す幻想的な豪華サロンが、甘美なショーの演出効果と相まって、50名のホステス絶対のサービス陣があなたをメトロの世界にお誘いいたします。しかも明朗会計の大衆料金と、よそではまれの出来ないムードとシステムがキッとあなたのご満足を頂けることと存じます。

いこいの場としての社交場が落ちついた多彩なおもてなしであなたをお迎え申し上げます。

——たいらの夜がかわります——

——TEL・22—0455　23—1673——

キャバレー　メトロ　いわき市平字三町目　吉久ビル地下

工事施工者

斉藤建設工業株式會社

本社　いわき市平字佃町・平大通り(30米通り)NHK裏　電22—0777(代表)

室内装飾

インテリア　たかしま

いわき市小名浜字横町　電53—3292

★……今夜の番組……★

NHKテレビ
☆印は白黒

6・00　こどもニュース
05　夕ばえ作戦
30　人形劇「新八犬伝」
7・00　ニュース
30　新日本紀行「ムラの女神」愛知県南知多町
8・00　「けったいな人びと」八千草薫　藤田まこと　笑福亭仁鶴　武原英子　池部良　高森和子ほか
9・00　ニュース
15　ニュース解説
30　ニュース特集
10・00　「三四郎」千秋実ほか　芸能百選　歌舞伎「廓文章」中村雀右衛門
11・15　ドキュメンタリー

NHK教育
☆印は白黒

6・00☆中国語講座
30☆ピアノのおけいこ
7・00☆英語会話
30☆技能講座
8・00　市民大学講座「日本の歌謡」～今様の世界～　秦恒平　馬場あき子　新聞進一　中西進
9・00☆通信高校講座　国語1
30☆通信高校講座　国語2
10・00☆通信高校講座　国語3
30☆通信高校講座　古典乙
11・00☆やさしいドイツ語
30☆大学講座

福島テレビ
☆印は白黒

6・00　FTVテレポート
7・00　キックボクシング
30　刑事くん「白星・黒星・親子星」岩山正宏
8・00　江戸を斬る「悲願の直訴状」竹脇無我　木村功　榊原るみ　水島道太郎　松山英太郎ほか
9・00　「とこ一番」桂小金治　桜木健一　上村香子　奈美悦子　左とん平　菅原謙次　杉浦直樹
10・00　夜のヒットスタジオ　布施明　由紀さおり
11・05　プレイガール

福島中央テレビ
☆印は白黒

6・00　ジャンボーグA
30　ワイドニュース
45　ニュースフラッシュ
7・00　リミットちゃん
30　スターアクション／野村真樹　日吉ミミ
8・00　ワールドプロレスリング
9・00　新・細うで繁盛記「商品完成」新珠三千代　大村崑　星由里子　富士真奈美　小野寺昭
10・00　「竜馬が愛した女」三益愛子　藤木悠
11・15　ワイドショーIIPM

★……15日の番組……★

NHKテレビ
☆印は白黒

6・00　こどもニュース
05　夕ばえ作戦
30　人形劇「新八犬伝」
7・00　ニュース
20　海外の話題
30　NHK特派員報告
・00　歌のゴールデンステージ　森進一　由紀さおり　佐良直美　奥村チヨ　野口五郎　東京ロマンチカ　ジュン沢木
9・00　ニュース
15　ニュース解説
30　ニュース特集
10・00　「三四郎」篠ヒロコ
15　1億人の経済「20歳と語る」野坂昭如
11・15　新日本紀行

NHK教育
☆印は白黒

6・00☆スペイン語講座
30☆バイオリンのおけいこ
7・00☆英語会話
30☆中国語講座
8・00☆市民大学講座「市民社会の思想」～古典的市民社会権をめぐって～　河野健二　内田義彦
9・00☆通信高校講座　数学1
30☆通信高校講座　数学1
10・00☆通信高校講座　世界史
30☆通信高校講座　数学2
11・00☆たのしいフランス語
30☆大学講座

福島テレビ
☆印は白黒

6・00　FTVテレポート
7・00　ラブラブ・ライバル
30　「55号決定版／」ゲスト・三善英史
8・00　火曜歌謡ビッグマッチ「ドリフと遊ぼう／全員集合」クール・ファイブ　日吉ミミ　南沙織　安西マリア　ほか
9・00　「あんたがたどこさ」森繁久弥　山岡久乃　財津一郎　光本幸子　富士真奈美　岡本信人
10・00　銭形平次「父と子と」和崎俊哉　永田光男
11・05　どてらい男

福島中央テレビ
☆印は白黒

6・00　キカイダー01
30　ワイドニュース
45　ニュースフラッシュ
7・00　スターゲーム合戦
30　イナズマン「約束に向って走れ／」
8・00　旗本退屈男「謎の献上水」市川右太衛門　竹下景子　永井秀和　徳大寺伸　葉山良二　岡崎二郎　沢井彰子
9・00　荒野の素浪人「狼の挽歌」若林豪　光川環世　二宮さよ子　小瀬格
10・00　特別機動捜査隊「つめたい故郷の風」穂高稔
11・15　ワイドショーIIPM

市況

魚類

【小名浜港】（13日午後1時14日正午）十四日朝の小名浜港はマイワシが好漁。
巻網船一カ統二百四十五トン　底引船十四隻十六トン　小型底引船十三隻九百キロ　カニカゴ船一隻五百キロ　小舟二十隻
▼マイワシ　二十四万五千キロ
六一三〇▼水ダコ　三千六百五十キロ
二〇一六〇▼ヤリイカ　二千九百五十キロ　五〇一二三〇▼マイカ　二千百五十キロ　五〇一二六〇▼ドンコ　千五百キロ　三三〇一七▼イバラガニ　八百四（大）
一五〇〇（中）九〇〇一六〇〇（小）三四〇一五〇（四）▼サバ　千百五十キロ　三五▼メヒカリ　八百五十キロ　一五〇一九〇▼サヨリ　六百五十キロ　一六〇〇一五〇▼ナメタ　四百五十キロ　八六〇一三五〇▼ハモ　二五〇一一〇〇▼ヤナギ　四百五十キロ　二三〇〇一四〇〇▼アカジ　四百五十キロ　四五〇一五〇▼ノドグロ　四百キロ　八五〇一三五▼マダコ　三百五十キロ　五〇〇一三三〇

【江名港】底引船十隻三十トン　巻網船一カ統二十トン
▼マイワシ（サバまじり）三〇・三〇▼ヤリイカ　二万三千七百キロ　五〇〇一三〇▼アカジ　四千四百キロ　三八〇一五五
▼マイカ　三千三百五十キロ　五〇
〇一二〇▼サバ　千七百キロ　一〇〇一三六▼ドンコ　千二百五十キロ　一六〇一三〇▼サメ　千百キロ　二三〇一一〇〇▼サメガレイ　六百三十キロ　二〇〇一五〇▼ムツ　四百五十キロ　二五〇一一五〇▼メヌケ　五五〇一三〇〇▼ハモ　六千五百キロ　四一〇〇▼ヤリイカ　一二五〇▼マイカ　二千キロ　三八〇一五〇▼水ダコ　千五百キロ　一八〇一五〇▼スケソウダラ　千百キロ　一六〇一二〇▼メヒカリ　六百キロ　七五一六〇▼ギス　一〇〇一五▼アカジ　六百キロ　五〇〇一五〇▼イワシ　五百キロ　三〇〇

【中之作港】底引船五隻三〇〇トン

野菜

▼白菜二〇一一〇▼ニンジン一〇〇一三〇▼ゴボウ一〇〇一二〇▼大根三〇一一五▼ネギ一四一一三〇▼キュウリ三三〇一一〇〇▼ナス二〇〇一一五〇▼キャベツ八〇一四〇▼サツマイモ一八〇一一〇〇▼ナガイモ一三〇一四〇▼ジャガイモ八〇〇一三〇▼サヤマメ九〇〇一一二〇〇▼トマト一七〇一一二〇〇▼ピーマン四〇一三五▼シイタケ六五〇一四〇▼サトイモ一二〇一八〇▼ホウレン草六〇一二〇▼菜類四〇〇▼ナメコ六五一四〇（以上キロ）○▼根ショウガ四〇〇一三五〇○▼カリフラワー一一〇一二〇▼春菊六〇一四〇（以上束）▼カブ一八一三（以上コ）▼玉子一八一三（以上コ）（丸平青果市場調べ）

FM放送
☆印はステレオ

14日

6・00　くらしの話題
7・15☆サウンド・オブ・ポップス　君の瞳　ほか
8・05☆海外の音楽　リュート組曲第3番から・バッハ　ほか
10・20☆FMリサイタル　歌曲集「冬の旅」
11・05　夜のしらべ

15日

6・00　くらしの話題
7・15☆サウンド・オブ・ポップス　君は友達　ほか
8・05☆ステレオコンサート＜ポピュラーパレード＞
10・20　世界の民族音楽「世界のわらべうた」第2集
11・05　夜のしらべ
35　朗読「鉄仮面」

★……今夜の番組……★

NHK第1　1340KC

6・00　ニュース
40　じょうずな話し方
7・00　ニュース▽ニュース解説
8・05　人生読本
15　趣味の手帳
9・05　お好み邦楽選＝箏曲
10・20　若いこだま
11・05　夢のハーモニー

NHK第2　1540KC

6・00　そろばん教室
7・00　ラジオ農業学校
30　中学生の勉強室　英語
8・00　通信高校講座　英語A
9・00　通信高校講座　世界史
40　通信高校講座　音楽I
10・20　通信高校講座　数学I（第1部）
11・00　大学講座　哲学

ラジオ福島　1060KC

6・00　ニュースハイライト
7・00　ワールドミュージック
30　ゴールデンワイド
8・30　新春対談49年経済の行方
9・00　今晩は落合恵子です
10・30　MUハイフォニック
11・20　歌謡リクエスト合戦

★……15日の番組……★

NHK第1　1340KC

6・40　じょうずな話し方
7・00　ニュース▽ニュース解説
8・05　人生読本
30　この人にきく
9・05　歌の星座　五木ひろし　森昌子　研ナオコ
10・20　若いこだま
11・05　夢のハーモニー

NHK第2　1540KC

6・00　そろばん教室
40　英語ニュース
7・00　ラジオ農業学校
30　中学生の勉強室　社会
8・00　通信高校講座「現代国語（1）」
9・00　通信高校講座　日本史
20　通信高校講座　古典乙
11・00　大学講座　英語

ラジオ福島　1060KC

6・00　ニュースハイライト
7・00　ワールドミュージック
30　ゴールデンワイド▽森繁久弥わがこころの唄
8・30　グルーヴィ・ポップス
9・00　今晩は落合恵子です
10・30　MUハイフォニック
11・20　歌謡リクエスト合戦

募集

ホス　テスさん二名▽勤務時間午後6時～11時▽委細面談▽場所＝平・田町「スナック・まとい」▽連絡先＝電㉓三三五七

ウエ　ートレス若干名▽パート可▽委細面談▽平・田町・並木通り　レストランブラジル電⑭二九九〇

調理　補助▽女子一人▽年齢不問▽委細面談▽いわき市平・田町▽キッチン『すが』電⑭二九三九

ウエ　ートレス若干名▽パート可▽いわき市平字四町目鶴屋ビル2階ティールーム・トレビアン電⑭四〇五〇

家屋

新築　貸家一戸建▽六畳・六畳四畳半▽台所トイレ付き▽駐車可▽場所＝平・北白土▽連絡先＝電㉓一二四六

アパ　ート▽六畳四畳半▽台所トイレふろ付き▽駐車可▽場所＝内郷小島町花輪（長橋町バス停徒歩5分）▽電㉖二九七五

貸家　▽四畳半、二階六畳▽玄関台所ガス水道つき▽場所＝平字正月町一の一二▽連絡先＝電⑭三九三六　加藤

マン　ション▽六畳六畳▽台所器・駐車可▽内郷駅裏・内郷マンション▽連絡先＝電㉘一〇〇〇夜

新築　貸家二戸▽六畳六畳四半駐車可▽場所＝平下平窪▽連絡先＝電⑭二三六八

アパ　ート▽六畳、四畳半、四畳半▽台所水洗トイレ　リバス付き駐車可▽小島バス停から徒歩1分▽連絡先＝電㉖二四三〇

新築　一戸建▽六畳六畳四畳半▽台所バストイレ付、駐車可▽バス停から二分▽常磐白百合荘近く▽連絡先＝電㊷三四一一

貸事　務所（約26平方㍍）及び倉庫付き車庫▽場所＝湯本駅前▽委細面談▽連絡先＝電㊸三七九〇国井

新築　貸家一戸建▽六畳・六畳四畳半・台所・トイレ・ふろ有▽駐車可▽場所＝平上荒川字堀ノ内▽連絡先＝電㉓五〇一三

社員募集

◆営業部員（男子）　若干名
■年齢18歳～35歳（普通免許所有の方）
■学歴高卒以上　■高給優遇
履歴書持参ご来社下さい　委細面談
明治実業株式会社
小名浜諏訪町3の1（明治漁業内）電92―3101

急募

■代車希望の運転者　6名
▶代金は分割払い
下請け仕事保証　委細面談
城北建材株式会社
内郷御台境町鶴巻5　電㉖6217

募集

●女子従業員
年齢不問　住み込み・通勤問わず　パートも可
ご希望の方は履歴書持参で委細面談
レストラン　サロン
平・銀座通り　電74―2592

募集

・ウエートレス
・ウエーター　若干名
◇勤務時間・給与は面談の上
ティーサロン　**琥珀**
小名浜字上町　電㊹2987

自分の実力を発揮したい方・何かを求め努力する方・業界最高を求め躍進する仙昭いわき▽平・赤沼入り口▽㉞四七三六

いわき民報案内

◎…一ダン四行　一〇〇〇円
◎…同一広告五回以上掲載は一割引き
◎…お申し込み、お問い合わせは本社営業局広告部
電㉓一六六六代＝支社、支局、いわきPRセンター＝電㉓〇六九〇＝へ

募集

コクヨ事務用品スチール家具　藤森商会　平・かじ町㉓二二九六

連日大盛況

■募集
▼ウエーター
▼キッチンコック（見習）
・給与　各月7万円　委細面談
●ホステス大募集
・給与その他委細面談
・指名料　完全バック即日払い
クラブ　ギブ
平・白銀町四（世界館ビル四階）電⑭三〇五八

女子社員募集

◆職種　一般事務
◆年齢　35歳から45歳まで
◆勤務時間　午前9時～午後5時
◆給与　高給優遇　委細面談
◆各種保険あり
履歴書（自筆）を一月二十日までご郵送下さい
建設業務綜合社
労働保険事務組合
いわき市平字五町目一〇（植村ビル）電㉓三六七二

学習強化・いよいよ充実

進学教室（夜間）
●教科　数・英・国・理・社の五教科
●小学5・6、中学1・2・3年生
●火曜日から土曜日
平駅前　**石島公民館（23）4001**

社交女性募集

◇年齢18～35歳ただし特殊技能者は別▽収入月7万円以上
◇労働条件優遇　保障制度あり
◇その他は相談に応じます
◇面接随時　委細面談
◇場所＝平・才槌小路4の16（堀江工業前横町）電⑭7211
平社交クラブ

増車のため急募

◎大型運転者　3名
（経験3年以上の方）
▶給与＝16万円～20万円
▶年齢不問　▶委細面談
■履歴書持参ご来社ください
株式会社　程塚建設
平・正内町74　電⑭6273

雑件

募集　お手伝いさんを求む▽年齢不問▽高給優遇▽委細面談のうえ▽連絡先＝平字旧城跡平安荘（電㉓一四〇一）

貴女を求めています
申込先・平局（23）2503番（74）6202番
受付所・平字大工町星野ビル（B＆B2階仮事務室）
職場・チェーン店会社組織社交場キャバレーメトロ（平駅前大通カトレヤコンパ跡）待遇・市内最高保証給・契約金（仕度金）支給・ママさんホステス託児施設有・マイクロバス送・素人歓迎

金融

小口融資・手続き簡単
OL・主婦の方も歓迎
事業資金等の大口もお気軽にお問い合わせを!!
清芳商事株式会社
平字中町二二―二　TEL・㉓四五二四

●配達敏速●
牛豚肉問屋
合資会社　伊東牛肉店
本店／平・六町目　電⑭4753
平駅前　電⑭3180
支店／平大通り　電⑭5510
電⑭8374

なべ料理
よせなべ・すき焼き
ちりなべ
江戸川紅小路店
いわき市平字二町目紅小路　電㉙二七二七

≪女子事務員　2名募集≫

◎年齢　18歳から25歳まで
◎給与　18歳で43,800円　賞与　年2回（5・5カ月）
昇給　年1回　交通費実費支給
◎勤務時間　午前9時から午後5時15分まで
◎休日　日曜・祝日・第2土曜日
有給休暇　年10日から20日間
◎1月20日までに履歴書持参または郵送ください
面接日後日連絡
福島三菱自動車販売株式会社　平営業所
いわき市内郷御厩町下能28　電㉖2336（代）