夕刊
いわき民報
いわき市平字田町63ノ7
いわき民報社
◎　振替口座（郡山）4028
本　社　0246 ㉓1666
小名浜支社　0246 ㊷3560
常磐支局　0246 ㊷2380
勿来支局　02466㊷2903

土地価格さらに上昇

この一年間で19%も

国税局の調べを発表

主要道路沿いの土地の値段は天井知らずで高騰するばかり。いわき税務署は十六日、仙台国税局が決定した贈与税や相続税の課税基準による四十九年度分の管内の土地評価（最高路線）を発表した。いわき市内のトップは平字田町、平大通りの伊東食肉店前通りで一平方㍍当たり三十一万円。東北六県では昨年まで四位だったのが、一九%高騰して三位にのし上がった。県内では東北三位の郡山市中町、柏屋本店前通りの四十六万円に次いで二位。福島市は二十六万円で東北で七位だった。

この土地の評価額の決定は、毎年国税庁が都道府県庁所在都市の最高路線を決め、さらに仙台国税局の場合は東北六県の各税務署管内の最高路線価を決める。

土地評価額は相続や贈与によって土地を取得した場合、その土地の評価額を課税基準として、相続税や贈与税が課税される。

いわき税務署管内では平駅前の平大通り、伊東食肉店の前が一番高く一平方㍍当たりで昨年二十六万円だったのが、一九%値上がりし三十一万円となった。三・三平方㍍では百二万三千円となるが、実際に土地が売買される場合は評価額より二倍以上に高くなるといわれており、平駅前大通り付近の土地を求めるには三・三平方㍍当たり三百数十万円と土一升金一升になるわけ。

いわき市は新産都市指定以来郡山市と並んで土地の高騰が激しく、平均すると二〇～三〇%の上昇ぶりを見せている。とくに平東部地区にイトーヨーカ堂が進出したのと、駅ビルの完成で市街地の地価も高くなるばかりだ。

【平大通りに面した伊東食肉店前】

平大通り伊東食肉店前が東北3位

県内ベスト5（3・3平方㍍）

		昨年	ことし	%
①	郡山市中町・柏屋本店前通り	1,188,000円	1,518,000円	28
②	いわき市平字田町・伊東食肉店前通り	858,000	1,023,000	19
③	福島市栄町・木村屋総本店駅前日電車通り	660,000	858,000	30
④	会津若松市大町一之町・中合前通り	528,000	660,000	25
⑤	白河市中町・円谷衣料品店前通り	272,800	313,500	17

平本通り交通止め

来月28日までバスう回

いわき市平商業街区の幹線である本町通り（一町目～三町目）が舗装工事にはいるため、本町通りをバス路線とする次の各線が十六日から二月二十八日まで臨時う回路線を走ることになった。

▽勿来～四倉線＝農協前～いわき短大～鎌田入り口～祢宜町～三小前～新川町

▽片浜循環線（豊間～江名回り小名浜）＝平駅前～南町～佃町～倉前

▽神谷団地・草野線＝菱川町～本庁舎前～専売公社前～堂ノ前～中町～大町～新川町～三小前～祢宜町～鎌田入り口

▽四倉～平～小名浜線＝大町～南町～平駅前～南町～NHK前

▽小野新町・高崎・赤井岳下・療護園・柳生回り四倉・内倉＝菱川町～三町目（柏屋前）～並木通り～杉平

▽市内線＝（八幡小路回り）菱川町～三町目（柏屋前）～並木通り～八幡小路～吉鍛冶町～専売公社前～本庁舎前～菱川町終点（吉鍛冶町回り）八幡小路回りの逆コース

ワカメに被害の恐れ

小浜／アワビ死貝に潜水調査

県水試は十四日、いわき市小浜町の砂浜に昨年十二月二十六日ごろから打ち上げられているアワビの死貝（約二百個）の原因を調べるため、小浜漁業協同組合（渡辺兵左衛門・組合員百四十人）と小浜海岸の潜水調査を行った。

同日の調査には県水試の職員五人と、同組合員十人が参加し、午前九時から約二時間アワビ漁場の火力発電所前鮫川河口付近から小浜港までの海中に潜りアワビ、カキなどの成育状態を調べたほか、同漁場十地点の海水を採取した。

採取したアワビ三十個、カキ二十個の付着物や肉などを調べた結果では特に異常は見られなかったものの、アワビのエサであるアラメのほとんどが枯死状態となっているため、同水試では、原因を追究するとともに、コンブ科であるワカメにも被害が広がっているのではないかとみている。

同漁場近くには、火力発電所があり、これの温排水によるものではないかと漁民達はいっているが、同水試では「現状では自然によるものか、公害のためかは断定できない」と慎重。

同組合は昨年のワカメによる収入が約二千万円で、アワビの二百五十万円をはるかに超えているため、もしワカメに被害があれば死活問題だと、不安を隠しきれない様子だった。

23日に経済講演会開く

平東邦むつみ会（野崎理夫会長）では二十三日午後一時から、いわき市平字堂根町のしゃくなげ会館で、第十一回経済講演会と新年会を開く。日本経済復興協会理事小林七郎氏が『昭和四十九年の景気見通しについて』と題して講演を行う。

農政講演会

28日　産業会館

いわき市農業委員会など主催の農政講演会は、二十八日午後一時半から産業会館五階大会議室で行われる。

講師は寺山共同通信社論説副委員長で「経済危機と日本農業」と題して講演するが、同委員会では無料で受講できることから農家の人の多数受講を呼びかけている。

内郷交通安全母の会が市長と懇談

いわき市内郷支所は十八日午前九時半から十一時半まで、内郷公民館日本間で交通安全母の会と市長を囲む懇談会を開く。

才言

▼…土地の高騰はすさまじい。平大通りが県内で二位、東北全体でも三位。この世では〝金を得んと欲せば、土地を得よ〟。

▼…不況のなかで正月競輪が大繁盛。これで生活につかれた庶民のわびしい気持ちが少しはすっきりしたろうか。とにかく、めでたくもあり、めでたくもなし。

驚異の高精度――水晶発振の腕時計
セイコークオーツ
45,000円より
ニューモデルも加わって、さらにおゆめやすくなりました。
水晶腕時計修理実施代理店
時計／宝石／メガネ
フタナベ
●銀座店／平・田町　☎22―2131代
●平駅ビル店／3階　☎22―2133
●六町目店／平・立町　☎22―2134
●植田店／台町通り　☎2―2828

視力を大切に
メガネの専門店
和光
平駅前店・平駅前中央通り ☎74―3574
小名浜店・小名浜本町福島相互前☎54―7070

新発売
いわきの花
Azalee
アザレー・マルティ
（八重つつじ）
500円・700円
1,200円・2,300円
●お菓子の専門店
じゃんがら本舗
みよし
平・田町☎23―7111～5

平店ご利用のお客さまに
無料駐車券をさしあげます
平店（食料品・家庭用品・衣料品）で500円以上お買いあげのお客様に1時間無料サービス券をさしあげます
1時間無料サービス券は　当日レシートと有料駐車場（右記の略図）の入場券をご持参くだされば　平店本館1階のお酒売り場か新館1階の海外旅行センターカウンターで　さしあげます
越　フジコシ
(0246)23―1234(代)
指定駐車場のごあんない
平駅
高柳医院
並木駐車場
平パーキング
才槌小路
日本交通公社
田町
甲陽館
白銀町
駅前駐車場
鶴屋駐車場
フジコシ平店
常陽銀行
三町目駐車場
四町目
一町目
二町目
三町目
東邦銀行
田中駐車場
平駐車場
南町駐車場
平中央駐車場
十五町目
北川駐車場
中町
内郷
6号駐車場
小名浜
6号国道
四倉
消防署

お宵さんご難の日

沼ノ内　奇祭水かけ祭り

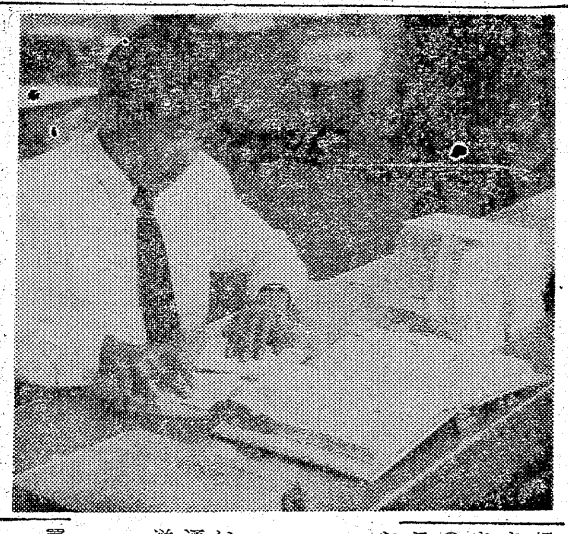

三百年前から続いている奇祭、沼ノ内夢宮神社の水祝儀〝水かけ祭り〟は十五日午後一時から、境内で行われた。

この祭りは昨年結婚したお婿さんが家内安全と護国、大漁を祈願して、部落民から水をかけられる行事で、今年の主役は猪狩弘さん（三もら八人。

ひたいに網目模様の死妨（しぶせ）の印を押され、竹で仕切られた〝舞台〟に浴衣姿で立ち、四人の桶取り者に四方から三回水をかぶせられた。〝アレッサーノイー〟というはやしに合わせて一回目は腰から下、二回目は肩から、三回目は頭からかぶせられた。

続いて、主役の八人は本殿の屋根にたてかけられている二本の竹をかついで約一㌔離れた鍬訪神社まで全疾走、沿道の住民はわが家の家内安全などを祈願するため、これを追いかけ、竹の葉を枝ごとむしりとり、大切に持ち帰った。

年賀兼ね交通安全呼びかけ

いわき東署は十六日、新年のあいさつを兼ね、管内千百八戸に交通事故防止を呼びかけたはがきを送った。

このはがきは、同署の外勤課員【交通安全はがき書きに追われる署員】

海員組合ボウリング大会

海員組合『成人の日』記念全国ボウリング大会は十七日午後五時半から、船員、家族、海事関係者などが参加して、スズカンボウルで開く。

株式・前場

本日の市況は、四日連騰の後だけに一服気味になった。朝方は、乳業中心の食品株、非鉄金属銘柄に小口買い物が入り小高く始まった。さらに建設、弱電優良株の一角に値上がりするものが見られ、中ごろから造船なども買われた。反面利食い売りに押され、値を崩すものもあり、高安まちまちとなった。

主な高い銘柄は帝石六円、明乳七円、ソニー七十円、石川島七円。主な安い銘柄は雇原十九円、日立十五円、永大産十円。

【地元銘柄】呉羽化二百八十七円、岡理ゴム二百九円、常磐興産二百七十円、常磐興産百七十八円。旧ダウ一円十九銭高の四千三百十五円。出来高八千万株。

（平・水戸証券調べ）

みんぽう　映画案内

※【平】

☆ひかり座（四・三五）レディ・カロライン（六・四五）失われた地平線（↓17日）

☆霊楽館（五・二五）戦争と平和（七・五〇）ふたり（↓18日）

☆平東映（五・五〇）実録安藤組襲撃篇（七・三〇）恐怖女子高校・アニマル同級生（↓23日）

☆平東宝（六・一〇）大事件だよ全員集合！（七・四〇）男はつらいよ・私の寅さん（↓2月5日）

☆アポロ座（六・三〇）一一〇番街交差点（八・一〇）明日に向って撃て！（↓18日）

☆名画座（七・二五）赤いハンカチ（↓18日）

☆平ロマン劇場（五・四二）処女（六・三一）ためいき（七・五二）性教育ママ（↓22日）

※【常磐】

☆三函座　初体験　痴情の舌　アニマルセックス（↓22日）

※【小名浜】

☆国際　四畳半襖の裏張り　番格好色団地妻（↓22日）

☆磐漁座　男はつらいよ・私の寅さん　ザ・ゴキブリ　大事件だよ全員集合！（↓29日）

☆金星座　女囚さそり・701号怨み節　ゴルゴ13（↓27日）

☆銀星座　高校教師　ゲッタウェイ（↓28日）

※【植田】

☆うえだ館　花心中　恋の放課後（↓22日）

☆中央館　さすらいの悶え　同棲白書　無防備の肌（↓22日）

☆菊多館　海軍横須賀刑務所　ゴルゴ13（↓28日）

小名浜漁業協同組合　優良漁船を表彰

小名浜漁業協同組合（水野良吉組合長）と小名浜機船底曳漁業協同組合（野崎武一組合長）の四十八年度優良漁船など表彰式は、十四日行われたが、受賞者は次の通り。

【小名浜漁業協同組合長賞】▽優良漁船「自船の部」◇大中型巻網漁業＝①第一永勝丸（永勝漁業・菊地清漁労長）②第二十一永勝丸（同・柳葉藤吉漁労長）◇中型巻網漁業＝①第五、六共徳丸（伊藤房義船主・伊藤栄漁労長）◇サンマ棒受網漁業（五十五㌧以上）＝①第三十八瑞宝丸（にんべん商店・花坂一行漁労長）②第二十五瑞宝丸（同・小野寅雄漁労長）③第二十一明治丸（明治漁業・小野一郎漁労長）◇サンマ棒受網、沖合底曳網漁業（五十五㌧未満）＝①第五栄丸（小野定次船主・鈴木寛漁労長）②第八観音丸（斎藤弘芳船主・渡辺昌二漁労長）◇近海カツオ・マグロ漁業＝①第三十一栄丸（水野水産・小山富雄漁労長）◇母船式サケ・マス漁業＝①第三十一大定丸（久保木芳雄船主・渡辺栄之進漁労長）◇中型サケ・マス流網漁業＝①第三十三明治丸（明治漁業・伊藤勝栄漁労長）◇小型機船底曳網漁業（十五㌧）＝①第三政丸（志賀正夫船主・志賀政一漁労長）②第五福栄丸（竹中蠶船主兼漁労長）③第三幸勝丸（山田勝雄船主兼漁労長）◇小型機船底曳網漁業（被曳網漁業）＝①第二松丸（松原三郎）②第三善栄丸（志賀栄）③亀丸（小松亀太郎）◇小型小舟漁業＝①由美丸（小野通）②第二文福丸（吉田稔）③善宝寺丸（角田末吉）④第二幸洋丸（志賀光次）⑤関丸（渡辺関松）◇採貝採鮑漁業＝①大平築（回船の部）◇巻網漁業＝第二十七東広丸（石川正道船主兼漁労長）はやぶさ丸（大洋漁業・岡崎梅春漁労長）第三隼丸（同・大沢信雄漁労長）第二十一・二十三八竜丸（八竜漁業・八木厚漁労長）第三十一成田丸（秋山熊五郎・五戸勘次郎船主・尾崎・松太郎漁労長）◇サンマ棒受網漁業＝第二十五さち丸（岩内遠洋漁業生産組合・峯治漁労長）第十二晴芳丸（晴芳丸漁業部・小野正夫漁労長）第二十八平久丸（佐藤漁業部・町井二男漁労長）第十八さち丸（岩内遠洋漁業生産組合・越川正義漁労長）第十朝日丸（朝日丸漁業・通野雅弘漁労長）◇カツオ・マグロ漁業（大型船）＝第二開運丸（全昌徳漁業・浜口久一漁労長）＝第十一稲荷丸（広屋漁業・大内政吉漁労長）◇同（小型船）＝第十七新生丸（松下松繁船主・松下欣弘漁労長）第十五新生丸（同・藤甲板長（第二十一大定丸）平野堅甲板員（第五十一栄丸）小山司甲板員（第三十一栄丸）◇サンマ棒受網、底曳網漁業＝大森行夫機関長（第三十一大定丸）高津二男甲板員（第二十一明治丸）坂本利勇機関長（第二十三明治丸）田中勲甲板長（第三十三明治丸）後藤岩雄甲板員（第二十五瑞宝丸）近藤美代治機関長（第三十八瑞宝丸）富樫秀穂甲板員（第八瑞宝丸）小野正紀通信士（第五十二松丸）斎藤堯一操機員（第三十五松丸）五十嵐五治機関長（第三十二大定丸）熊谷幸治機関長（第五天栄丸）菅野良二甲板長（第八観音丸）田村菊次郎甲板長（第五協和丸）安住東冷凍長（第十二協和丸）小野寿甲板員（第二十一栄丸）馬上龍雄通信長（にいかっぷ丸）◇小型機船底曳網漁業＝菅原猪次郎甲板員（第五清竜丸）畑江栄一同（第七住吉丸）斉野正同（福吉丸）高彩文雄同（第三敢丸）公原一世同（第五福栄丸）江川友食春吉漁労長）◇沖合底曳網漁業＝第十八大正丸（鈴木三千雄船主・丹能実漁労長）◇小型小舟漁業＝清勝丸（長瀬清之助）◇採貝採鮑漁業＝馬目秀男、高津恕一◇水産功労者＝志賀栄、小野喜代治（優良漁船員）◇巻網漁業＝佐藤武弥機関長（第一永勝丸）木崎武甲板員（同）猶崎武船長（第二十一永勝丸）高橋周吾甲板長（同）正木平次郎甲板員（第五共徳丸）◇伊藤義信甲板員（第十共徳丸）◇カツオ・マグロ漁業＝小野寺常次郎漁労長（宝来丸）鈴木富男機関士（第一幸栄丸）瀬賀栄次甲板員（第三福平丸）当麻平一同（第八幸勝丸）加瀬源一郎通信士（第三運搬丸）◇小型機船底曳網漁業＝志賀隆甲板員（第三善栄丸）小林繁太同（長生丸）◇小型小舟漁業＝高萩正男（竹丸）小野昭夫（第五順栄丸）目沢啓一（大啓丸）吉田秀男（第二文福丸）◇優良水産従事者＝金成達夫　金子一彦　鶏沼仁作山タケ　渡辺敏明　遠藤美代子飛田とし子　渡辺清助　小野始子小野春子◇優良職員および従事者＝佐藤正　四家信夫　赤津英治◇優良仲買人＝柳内水産　丸二商店茨城冷蔵小名浜工場　ウロコ一ト印商店　藤谷勝男　三浦いつ子一叶水産　鈴木国平　阿部守野ヨテ　小野輝男　小沢鉄夫上三郎　常陽水産　金子マサ野鶴吉　菊地兵衛　佐川貞一郎村上栄次商店　吉田久　吉田八郎伴助商店　遠田武夫　馬上慶◇協力者＝大定水産　丸仙平水産魚市場、玉寿商店　柳内水産会社　一叶水産会社　小磯義松　吉田久にんべん商店　金成光平　三代浩司　丸二商店　比佐一郎　御代昭二ツ輪魚問屋　川村義三郎　久保木美　馬上三郎

あすの運勢

小川　石洲

一月十八日（金・赤口）

【1年生】思いのほか好調の波がある、積極的に出て結果よい

【2年生】思いがけぬ障害に直面する、あわてず冷静に当たれ

【3月生】多少困難あるが見通しは明るい、信念持って当たれ

【4月生】あれこれ思案し消極的になりやすい、勇気出そう

【5月生】思いのほかスムーズに運ぶ、だが軽率な行動は禁物

【6月生】無理して背伸びするときてはない、控え心がけよ

【7月生】あれこれと取り越し苦労しやすい、積極的に出てみよ

【8月生】周囲の言動にまどわされやすい、マイペースを守れ

【9月生】多少の曲折あるが徐々に軌道に乗る、努力続けよう

【10月生】独走して後悔することになる、周囲と協調し結果吉

【11月生】思いがけぬことが起こりそう、冷静に対処して排除

【12月生】予定が狂うおそれがある、再検討して出なおし有利

会と催し　18日

【平市民会館】▽平バレエ練習（16時）▽社労農赤旗びらき（17時30分）▽大島喜一黄綬褒章祝賀会（11時）▽平新会議（18時）▽小売酒販役員会（12時）▽合唱団えくぼ練習（18時30分）▽丸大食品採用試験（13時）

【平公民館】▽平高齢者学級（13時）▽平青年講座（18時）▽みづ多会（18時）▽黒潮学習会（18時）▽ベン字サークル（18時）

【常磐公民館】▽民踊サークル（13時）▽VYS例会（18時）▽湯本婦人会新春の集い（9時）

【磐城体育センター】▽運転免許証更新時講習会（10時）▽民謡会サークル（18時）▽社交ダンスサークル（18時）

あすの予定

▼平地区＝（9時～12時）祢宜町、鎌田町、立町、正月町の一部（13時30分～15時30分）蓬ノ内の一部

▼内郷地区＝（8時～12時）御台境の一部（13時～15時30分）御厩町の一部

▼遠野地区＝（13時～16時）猫塚、小渕

天気予報　玉半提供　☎五〇三一

（小名浜測候所調べ）

【今夜】北西の風、だいたい晴れ。

【明日】北西の風やや強く、晴れ一時曇りからのち山沿いは雪。

【海上】今夜、明日とも波がやや高い。

（引き続き異常乾燥注意報が出ている）

あすの暦

1月18日（金）

旧暦	12月25日	日	47	45	30	21	17
六日	曜	赤	6	16	2	12	10
日月	月	出入	・	・	・	・	・
満潮							
干潮			19	・	17		

社員募集

◎総務局庶務課員（女子）　一名

▽学歴高卒以上・二十五歳まで

※履歴書を二十日まで本社総務局あてご送付ください。後日面接日を連絡いたします

いわき市平字田町六三　電㉓一六六六代

いわき民報社

父小板橋広治は一月十六日午後七時永眠いたしましたここに生前のご厚誼を深謝し謹んでお知らせ申し上げます

追って葬儀は一月十八日午後二時自宅を出棺いたします

昭和四十九年一月十七日

いわき市内郷高坂町一丁目七〇ノ二

喪主　小板橋亀治

親類代表　吉田政亀

外親類　吉田一

同

東北電力株主の集いご案内

とき　一月二十二日（火）午後一時半～三時半

ところ　東北電力いわき営業所庶務課長　吉田清一

司会　東北電力いわき営業所地下会議室

お話　「東北電力の現状について」　東北電力福島支店次長　高橋英夫

「今後の株式市況の見通し」　日興証券福島支店長　小野梓

入場無料（当日粗品を用意いたしております）

その気になって　うなぎを食おう！　新味の魚清　電（74）2633

犬の専門店

世界一の名犬→天然記念物秋田犬

洋犬・優秀子犬が常時在舎

交配・販売・食餌管理・犬具・薬品血統書申請その他なんでも当店にご相談ください

犬の総合メーカー　いわき愛犬センター　小名浜・林ノ上　電53―2389

新年会は　ご予約はお早めにお申し込み下さい

なべ料理の季節！

・すきやき　・よせなべ

・ちりなべ　・しゃぶしゃぶ

ご賞味下さい

■ご宴会・ご商談にご利用下さい

※ご予算に応じます

割烹　谷口　平・二町目　電23―0208・0209

金融　お気軽にご相談下さい

・信用貸し付け　短期・月掛け・日掛け

・担保貸し付け　不動産・保証・手形

三協商事　平字田町二四（阿部給油所横通り）電㉓九二三五

なんでもコピー受注　藤森商会　平・かじ町　㉓二二九六

一袋百円の純糖を販売中!!

越　フジコシ

バラ詰め（三〇㌔㌘）の純糖をお買い得に一袋五百㌘つ詰めて一袋百円で販売いたしておりますお一人さま一袋まで

純糖　一袋（五百㌘）　一〇〇円

（平店・小名浜店・さんわ店・内郷店・植田店・湯本店）

タカオはコーヒーが自慢です　タカオ　平駅前不二屋ビル電23―7727

ご婚礼・ご宴会を承ります

大ホールは一八〇名様

中ホールは一〇〇名様

日本間は八〇名様

までのお席がございます

駐車場完備　暖房完備

割烹　内郷飯　いわき市内郷駅前　電㉖三一六一代・〇五七〇

1974　春の御婚礼家具セール

春のご婚礼家具のご予約はとくにお早めに……

家具のマルミヤ　いわき市内郷TEL26-3544代・26-3561

あたたかいお好みおでんよせなべをどうぞ！

居酒屋まるた　いわき市平・駅前マルサビル地下　電㉔三八二〇

白銀商店会座談会

明るい街づくりへ

②

東京の新宿的性格を

一人一人の自覚が必要

加藤　佐川さんの意見は、もっともなんですが、当事者にとってみればそういう余裕がないんですよね。

司会　地下道はどうなるんでしょうか。

沢田　福島県の連絡協議会に提案しています。新たな出発点にむかってやって行きたいと思っています。

加藤　やっても、駅ビルとの連絡がチョン切られるのですから意味がないですよ。

白銀はいわきの新宿歌舞伎町になれる

司会　白銀商店街は駅前商店街としての性格が強いと思うのですが、駅前商店街としては将来、こういう構想でなくてはならないと思うものがあるのですか。

佐川　私は現在の状態からみれば、かつての東京・新宿の歌舞伎町的性格が強いと思います。先ほどいったように、計画的な街づくりの構想をもっておれば、新宿が銀座から都心をひっぱっていってしまったような力はあると私は思っています。ほかになかなかそういう所はないと思います。

協同意識の向上が必要

司会　では次に、白銀地区が自然発生的な街になってしまわないためには、一体どんなことが重要なのでしょうか。

佐川　やはり地主の方にも一層のご協力をいただいて、白銀商店街の人達ひとりひとりが、いった い自分達の通りを通る人達は、何を欲しているのかということをよく考えて、それに合った商店づくり、商品構成をして行くことが重要なのではないでしょうか。役員会でいくら決めても、ひとりひとりがその考えになっていないとだめですね。

沢田　平の場合、協同化でやろうという意志が弱いのではないかと思います。美観上からも、効率上からも立体化したビルの方が良いと思うので、約一年にわたって市としてもPRをしたのですが、そういう点から脱却しないと、なかなかいままでのイメージから抜け切れないんですよ。

鈴木　そうですね。佐川さんや沢田課長のお話を総合いたしますと、何か白銀地区は大きなミスを犯してしまったような気がするわけです。現実の問題としましては、やってしまったことは仕方がありませんので、こういう中からどういう方向を見い出すかというのが、これからの課題だと思っております。

佐川　いやぁ、私は責めているわけではありませんよ。ただ白銀はヤング層という強力な武器をもっていますので、今後の購買に直接結びついてくると思いますので、大事に育てるべきだと思っております。

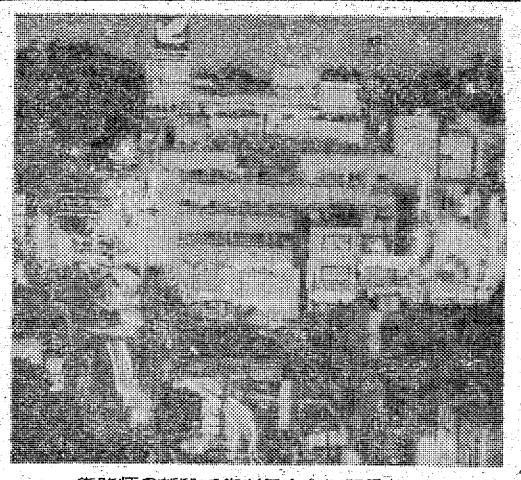

街路灯の新設で街がこんなに明るく……

出席者

いわき市助役　御代　武光
平商運事務理事　佐川　賢
大工町商店会長　永島　道夫
平婦人会第一部会長　伊藤　キミ
いわき少年センター所長　坂本　三郎
〃　補導員会長　伊東　実
いわき中央署防犯課長　目黒　徳蘆
いわき商工会議所総務部長　上野　政守
常磐交通総務部長　箱崎　照義
いわき市商工課係長　都築　幸雄
〃　都市計画課長　沢田　次男
日本青年会議所幹事　馬目　佳彦
いわきPRセンター代表　永山　修一
白銀町区長　金田　昇一
白銀商店会長　加藤　武久
〃　副会長　鈴木　義二
〃　副会長　島　高幸
〃　幹事　根岸　栄治
司会　いわき民報社営業局長　小野　姓広
(順不同・敬称略)

商店街

あさ川で新製品――平字四町目
深山田楽発売――あさ川では新製品『深山田楽』を新発売。
※お断り――あすの運勢は2面へ。

100貨店

「縁とは、まことに不思議なもの。あるようで無く、無いようであるもの。婚期がおくれた、機会があっても結ばれる条件がそろわなかった、年ごろだが、その機会に恵まれない、再婚を望んでいるが世間体がわるく頼めない等々、身近なところに、結婚できないでいる方がわりと多い。そこで結婚相談室を設けた次第」◆内郷綴町の広木ビルに生まれた寿賀　結婚相談室長菅波六十一さんの口上だが、成人の日に願問の先生方を集め種々検討したうえでスタートした。労災の長嶋幸一郎院長、長橋病院の鈴木将夫院長、青少年補導カウンセラー市川善一先生、愛連会長の塚越弘平先生、広木ビルの広木春正社長が顧問◆「秘密を守る」「相談は自分か代理のときは親か兄弟」「身上書には写真二枚」といったもので、相談は一切無料。ただパーティーなど催すときは実費をとられる。菅波さんが、その気になったのは、六十余歳の方から再婚の相手を頼まれ、探し回ったところ、結婚できなくて困っている人たちがゴロゴロしているのを知り、奉仕のつもりで手がけることになったという◆パーティーを開いて交際の機会を与えてやるのも一方法だが、都会とちがって気兼ねなく集まるかどうか、懸念されることがないか、結婚情報センターの域を越えて媒酌役も引きうけるなど、いろんな角度から検討したが、婚約の機会に恵まれない不運な人たちを、こうした先生方の善意によって、少しでもチャンスが与えられるとすれば〝テレビ見合い〟と同じく大きな救いとなる◆世の中には仲人を専業にしているひともいるようだが、こうした私設の機関によって広く情報が集められるとすれば、それだけ格好の組み合わせが誕生できることにもなり、運営の仕方によっては大繁盛うたがいなし。(龍人)

剣の天地 (158)

池波正太郎 作
中一弥 画

謀略 (十二)

そのときの、伊勢守の言葉と声を、於富は、いま何度も脳裡におもい浮かべ、反すうして見た。

『案じられるな』

と、いってはくれたが、その言葉と声には、あきらかに、父・長野業政の体力がおとろえていることを、於富は感じないわけにはゆかなかった。

(ああ……父は、夫にも、また尾張守さまにも、見捨てられてしまうた……)

たのでは、いずれ、かならず、武田信玄によって、

(自分たちが、ほろぼされる……)

と、見きわめをつけた。

つけた以上、業政に味方することはできない。

なぜなら、自分の領地と城と、家と、家族とを、

『まもりぬかねばならぬ』

からであった。もしやすると、信貞や図書之介のほうが、女の正子・於富よりも、苦しみは深いのかも知れぬのである。

雨の音が、屋根を叩いてきた。それも強い音ではない。

あたりが、あまりに静まりかえっているので、ささやくような雨音が、はっきりときこえるのである。

初夏の雨であった。

『於富……』

よびかけて、図書之介が双腕に妻の腰を巻きしめてきた。

『殿……』

『そなたの、いまの言葉をきいて、うれしかったぞ』

『はい……』

『どこまでも、わしについて来てくれ』

『申すまでもございませぬ』

『よいか、わしにじゃ。わしについて来てくれればよい』

『……?』

於富は、くどく念を押す夫の言葉に、不審をおぼえた。

『よいな。わしに……わし一人に、ついて来てくれ。わしが、そなたの夫なのだ』

きまっているのではないか。

(なぜ、いまさら、そのようなことを……?)

おもいめぐらす間もなく、図書之介は、ふたたび、ちから強い愛撫を於富の体にあたえはじめた。

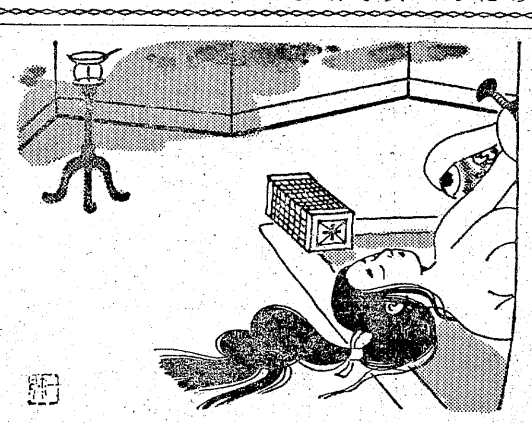

このことであった。

おそらく、姉の正子も、おほろげながら、そのことを感じているにちがいない。

感じてはいても、於富と会ったとき、口に出さぬのは、

(口に出すのが、こわいから……)

なのであろう。

ひるがえって考えて見ると、小幡尾張守信貞にしても、図書之介にしても、それぞれの妻の父であり、自分たちの【岳父】でもある長野業政を、

『憎い』

と、おもっているわけでは、もちろん無いのである。

しかし、長野業政に味方していま

ご婚礼おふとんご予約承り中(粗品進呈)
天然のわたを使ったおふとんは一生お供のできる寝具です
打ち直しおふとんは24時間仕上げで承っております
おふとん専門店
大河原寝具店
夜具よい
平・田町(ひかり座前)　電23－8941代

耳の不自由な方にリオンの補聴器
リオネット
(福祉法指定品)
富永電気商会
いわき市平字田町(平駅前)電④2496・6732

・子犬の売買・犬具・医薬品
・犬舎・化粧品・交配指導・フード
・ワンワン・美容室・ホテル
犬の専門店
ドッグセンター カワマタ
いわき市平・十五町目5－1　☎23－3106

ひな鳥・唐揚げ
湯本の鳥福
湯本中央通り店電㊷三一五一代
湯本駅南店電㊸五五五五
駐車場完備

塩屋ふとん店
いわき市常磐湯本町
黄金町電㊷二四七四

人の和で企業が伸びる
ユニフォーム
白衣
作業服
事務服
ユニフォーム総合商社
株式会社 タケハタ
いわき市内郷御厩町久世原(6号国道　共立病院前)電㉖2910

プラザーミシン　各種工業用ミシン
シルバー編機　プラザー編機
フランスベッド　■カタログ進呈■
渡辺ミシン商会
いわき市平・新川町(6号国道沿い)　電㉔3401番
(夜間)　電㉔3201　ミシンハイチバン

PINO-RE ピノレ
ピノーレショップ　ミセスファッション
chikauchi ちかうち
平店　いわき市平字三町目1　電23－1611
日立店　日立市鹿島1の5　電22－1216

文化住宅に夢を……
(お気軽にご相談ください)
一般建材・各種建具材・新建材・アルミサッシ・軽量形鋼
株式会社 常磐平川木材
いわき市内郷御台境町　TEL・23－1147(代)1148

いわきで　はじめての
セトモノ名入れ
焼き付け店ができました
記念品・業務用食器名入れは
当店の品でどうぞ……
多少にかかわらずご利用下さい
陶器　漆器　ガラス器　家庭金物
亀屋陶器店
常磐湯本町中央通り
電㊷2732㊷2505

宴会・会食は本格的な中国料理の桃園で……
中国料理 桃園
chinese restaurant 平駅前 ☎(74)3048

意識調査

〝高校生のこころ〟④

88%―相談できる先生なし

大半が〝将来の進路〟に悩む

男女とも半数以上が〝とくに親しい先生はいない〟と答えている。前回調査では「とくに尊敬する先生はいない」が四七%あったので、今回は「親しく」に書き替えて質問したが、かえって多くなった。つまり教室の半分の生徒は、師弟愛の糸口もつかめないで授業を受けているわけである。「悩みごとを相談できる先生がいる」と答えた一一%の①群の人達も、いざ相談の必要が出てきたとき、果たして先生に相談をかけるかどうかは、改めてHの項で明らかにしたい。②と③を総合すると、八八%の人が「相談をかけるほど親しい先生はいない」ということになる。

アンケート

	全体	男子	女子
①悩みごとを進んで相談できる先生がいる	一一・三	一一・八	一〇・五
②親しい先生はいるが、相談をかけるほどではない	三六・〇	三四・九	三七・七
③とくに親しい先生はいない	五二・三	五二・八	五一・四

G　いま不安や悩みごとがありますか？

大なり小なり不安や悩みごとがあると答えた九五%の人達にその内容をきいた。このうち①群の「大いにある」人達の悩みの種は次の通り（①の実数六百八人を百とし、一部複数回答も算入した）。

各学年とも(イ)の「将来の進路」が最も多く、当面の悩みである授業や勉強、友人関係などより、将来にわたる進学や就職などに気をつかっていることがわかる。それはまた、社会的な力で揺れ動く要素が多分にあるので、いっそう不安を呼んでいるのだろう。

学年別にみると(イ)は学年が進むにつれて上昇し、(ヒ)は対照的に下降している。上級になるに従って目先のことより将来の生き方へ関心が移っていく一般的な過程をはっきり示している。「その他」の項でも上級生ほど悩みの内容が複雑になり、人生、信仰、自分の性格、クラブ活動、性、結婚などについて悩む人が多くなる。しかし、不安や悩みをもつ人達が、悩みはないと答えた四・三%の人達より不幸だとは、もちろんいいきれない。

（大東文化大学調べ）

アンケート

	全体	男子	女子
(イ)将来の進路	四九・七	四六・八	五四・二
(ロ)授業や勉強	二四・〇	二六・七	一九・八
(ハ)友人関係	一三・二	一一・六	一五・六
(ニ)家庭の事情	五・六	五・一	六・三
(ホ)その他	七・六	九・七	四・二

	1年	2年	3年
(イ)	四〇・五	四二・八	五三・一
(ロ)	三七・八	二七・七	二〇・七
(ハ)	一三・〇	一四・三	一二・九
(ニ)	五・八	七・六	五・〇
(ホ)	二・九	七・六	八・三

アンケート

	全体	男子	女子
①大いにある	四五・〇	四五・二	四四・四
②いくらかある	五〇・六	五〇・〇	五一・四
③ない	四・三	四・五	四・〇

むしばまれる都会人

排気ガスとホコリに満ちたマチを行く人達

厚生省が最近まとめた四十七年度国民健康調査によると、日本人の有病率（病気にかかる人口）が年々増加する傾向にあると報告されています。発表によりますと、一昨年は人口千人当たり百三十・二人が病気にかかり、十年前の約二・五倍にふえています。

呼吸器疾患が急増

大気汚染が大きな原因

全体的に見て目立っているのは呼吸器系の病気で、この十年間で五倍弱の増加。公害による大気汚染の恐さを示しています。ついで高血圧が十年前の四倍、糖尿病は三倍にもなっています。運動不足が大きな原因です。

地域的には、神経痛やリューマチは農村に、胃炎、呼吸器、糖尿病などが都市に見られます。生活のパターンの違いが、そのまま病気に現れているといえます。きつまり、生活環境の悪化によるストレスが、都会人をむしばんでいることが、はっきりとわかります。

男女別に有病率（千人に対して何人が病気になっているか）と見てみると、男性一一七・六人、女性一四一・九人と、女性の方が多く病気にかかっていることがわかります。男性にくらべて女性に多い疾病は、神経系と感覚器（視器、聴器、神経病など）の疾患で、男七・三人に対して女は十四・一人と二倍に近い。また循環器系（高血圧性疾患など）の疾患が、男性二十二人に対して女性は三〇・二人となっています。

年齢別では、十五歳～二十四歳の〝青年期〟が最も低く、五二・四人、年齢が高くなるにしたがって有病率は高くなり、働き盛りの二十五歳から四十四歳の〝中年期〟になると、十人にひとりが病気にかかっています。さらに〝定年期〟になると十人に三人以上が病気にかかっています。

年齢が高くなるにつれて、呼吸器系の疾患は減少し、神経系および感覚器の疾患、循環器系の疾患がふえています。とくに四十五歳以上では、神経系および感覚器の疾患、循環器系の疾患が増加し、六十五歳以上になると、リューマチなどの循環器系の疾患がほとんどです。

家庭・婦人

また、神経痛などの感覚器系の病気は、自営業従業者と農民、漁民に多く、公務員やサラリーマンは呼吸器系の疾患が目立っています。全体的に農・漁民はサラリーマンと比べ、病気になる事は少ないようです。公害問題が表面化されてから、呼吸器系、神経系の病気が目立って増加していることから

あなたの職場のユニホーム
会社・病院・商店・学校・諸官公署・事業所
作業服・事務服・白衣
いわき市平字大町11
電話 (74)3788 (74)8056
鈴屋
直属工場・有限会社いわき縫製・内郷高坂町 電(26)2510

マルシチ醤油
お食事がおいしくなる……マルシチ!!
▽お買い求めは有名店で
製造元・高橋弥次右衛門商店・今市市
特約店・丸仙平水産魚市場・いわき市

最新の建築資材
倉庫内に豊富取りそろえております
ご自由にご覧下さい
高橋建材店
いわき市植田町本町 電(3)五一三一 五一三二

現代人の味覚　お好み鍋料理
宴会場の酒喜庵
いわき市平・銀座 ☎四四三一～二(3)三四〇二

よい米　よい水　よい風土
三拍子そろった
銘醸地・秋田
そこではぐくまれた
清酒太平山
この香おりを　この味を
こころゆくまで
お楽しみください
酒は天下の
太平山
秋田・小玉合名会社
特約店・県南酒販平支店

そうです!!「美食に罪あり」です
太陽から生まれた世界の食品
純正クロレラトップス
240粒入り
¥1,800
全国国立大学病院
財団法人協会採用
だれでも簡単に実行できる絶大な効果のある自然食健康法　それがクロレラトップスです
クロレラは藻の一種で地球上に恐らく一番最初に現れた生物（単細胞植物）だといわれています　それをそのまま水分を取り　飲みやすい錠剤の形にしたのが100%クロレラの自然食　東食のクロレラトップスです
1日2g（60円）のトップスの栄養を他の野菜から取ろうとしますと　キャベツ半分・レタス1コ・人参1本・大根葉と根1本・果物1コ・海藻少々を食べなければなりません
（藤巻博士）
2gのトップスに自然に含まれている葉緑素の量はホウレン草2kgに匹敵します
（大阪市立大　高田博士）
白米　肉　魚　卵　菓子などを常食している我々はトップス粒で栄養のバランスを取り戻したいものです
ご連絡いただければ近くの販売店からお届けいたします
●福島クロレラトップス総販売元
株式会社河内屋商店
電話(平)23－4121代

カメラアイ

しぶきも凍る〝寒の水行〟

本行寺で身延の僧らが披露

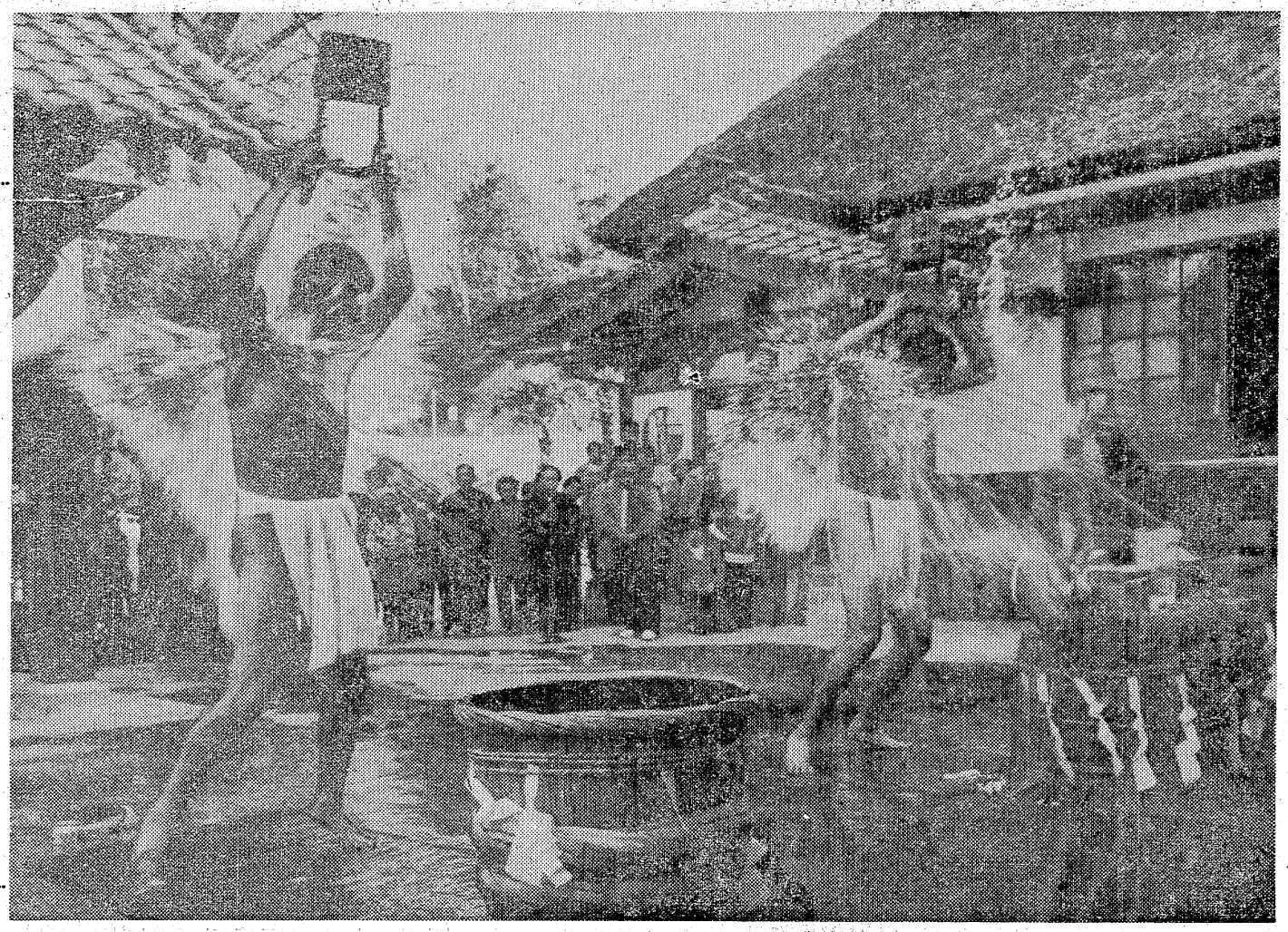

水行　悪星退散・善星皆来と水行経文をとなえながらかぶる水のしぶきは　たちまち凍りつき　鬼気を感じさせる水行の場だ

○…有名な日蓮宗の〝水行〟が、寒風はだをさす一月十三日いわき市平上片寄の本行寺（梨羽錬長住職）で、午前五時、十時、午後二時の三回行われた。

○…大ぜいの参拝人が見守るうちを梨羽住職、身延二人、仙台一人、郡山一人、原町一人と六人の僧が本堂前につくられた水行場に立った。水行経文をとなえながら、いっせいに氷の張った水槽から手桶で二はい、三ばいとからだに水をたたきつけると、参拝人から感嘆のどよめきが起こった。飛び散るしぶきはたちまち凍りついたが、場内の熱気が寒さを感じさせない凄まじさだ。

○…この〝水行〟は加持祈禱で、九星暦上で星運の悪い人を一月十三日の星祭りに、水神の力を借りて悪星退散・善星皆来の福をさずけるというもので、身延の荒行を修めた高僧だけが行うことができるという。

氷　水行の終了した後には　氷のかけらが飛散していた

観衆　かたずをのみ　無言で荒行に心を吸いよせられる

個性あるセンスの良い仕立て
洋服・洋品　大平テーラー
福島信販加盟店　平字堂ノ前28　東邦銀行西支店横　TEL・23—4029／74—3972

通産省認可（協）日本店装チェーン会員
店舗診断・企画・設計施工
特注備品・室内造作家具
株式会社　家具のスズキ（店装部）
店舗／いわき市平・松ヶ岡公園表入り口TEL・(74) 3741
工場／いわき市好間町下好間字渋井TEL・(36) 3246

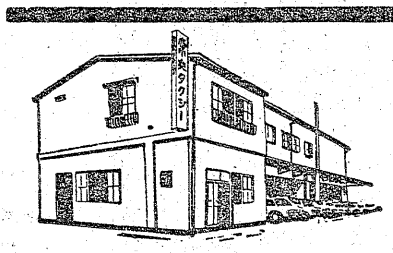
安全 正確 快適なサービス…
本社営業所 (23) 2343　松ケ岡営業所 (74) 3410　神谷営業所 (34) 3214
安心して乗れる皆様の自家用車
常交タクシー

十九日に平で公演

期待集める「白鳥の湖」

朝日新聞社、総合文化社主催、いわき市教育委員会、ドイツ民主共和国大使館後援のベルリン国立歌劇場バレエ平公演は、十九日午後二時から平市民会館ホールで開かれる。これはドイツ民主共和国建国二十五周年記念として行われるもので、東北では平だけの公演。幻想とロマンの花咲くチャイコフスキーの名作『白鳥の湖』全幕が披露される。

同バレエ団一行約八十人は正月四日に来日、七日の東京文化会館での公演を皮切りに、帰国する二月十三日までに東京で十一回、大阪で三回、神戸、名古屋、堺、八王子など二十三回の公演を行うもので、ベルリン国立歌劇場は一七四一年に創設された二百三十余年の歴史を持つだけに、大きな期待が寄せられている。

一行には女性ソリスト陣に、芸術大賞を受賞したモーニカ・ルービツや気品に満ちたブリギッテ・プロイスら、男性ソリスト陣はドイツ民主共和国第三回バレエコンクール第一位受賞者のベルント・ドライヤー、跳躍力が優れたペーター・ベルガー、チェコ生まれの公子ハーヌス・スクレナルなど、そして同劇場管弦楽団の弦の各トップ奏者と、同バレエ団が上演するものはすべて指揮しているというベレナー・シュトルツェも加わっており、総勢八十余人に及んでいる。

社会党総支部でも赤旗開き

18日　平市民会館

社会党いわき総支部主催の赤旗開きは、十八日午後五時半から平市民会館で関係者、党員約二百人が参加して行われ、コモかぶりの酒で乾杯、新年の抱負などを述べ合う。

遠い山間が好出席率

成人式、平均では51%に

いわき市の成人式は十五日午前十時、午後一時からの二回に分け平市民会館で行われ、市内新成人者三千三百二十三人（五一%）が出席し、昨年より五%多い出席率で、今年からの学齢方式が当たった。式終了後、クラスメート五、六人がそれぞれグループとなって仲良く会場を去る姿が見られるなど、好評だった。だが山間部と比較して市外地の出席率が低いことは今後の反省点といえる。また男女別では男の四七・七%を女の五五%が上回った。

いわき市の成人式は一昨年から行っている全市一本化に合わせ、成人式も国会議員、県会議員、市会議員などによる長い祝辞中心の式から、少しずつ新成人向きの式に移向させ、多くの新成人の参加をはかろうと企画され、毎年実施されてきた。

今年の成人式も昨年行った成人式終了後の反省会、今年の成人者に対する調査などで、圧倒的に〝学齢方式〟の要望が多かったことから、今年初めて学齢方式に踏み切り実施したもので、県外などの学校や就職した人はもちろん、地元の新成人者に好評だった。

それでも今年成人式に出席したのは男子一千四百二十八人、女子一千八百九十五人の計三千三百二十三人で出席率は五一%、昨年の成人式の出席率四六%より五%上回ったものの、全市一本化にしたが一昨年の六〇%を上回るまではいかなかった。

また、地域別の出席率によると三和地区の四〇%を除く遠い山間部が良く、川前が六七%、遠野六六%、久之浜・大久地区六四%となり、この三地区だけが六〇%を越えた。これに対し市街地は五六%という内郷地区をトップに常磐が五四%、平五三%で、このほかは勿来四八%、磐城四四%と比較的低い出席率だった。

各地区別の式人式出席者数は上の通り。

成人式出席率

地区	総数	出席者	出席率
平	1,405	746	53
磐城	1,195	528	44
勿来	853	411	48
常磐	749	405	54
内郷	698	389	56
四倉	438	234	53
遠野	176	116	66
小川	197	101	51
好間	273	123	45
三和	192	76	40
田人	93	51	55
川前	54	36	67
久之浜大久	166	107	64
計	6,489	3,323	51%

ヘアさん

8069　中島安男

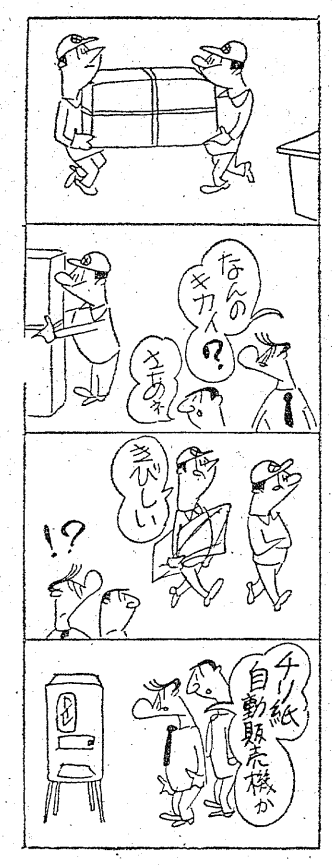

クロスカントリー大会

27日、三崎公園コース

いわき陸上競技会主催の〝クロスカントリー大会〟は、二十七日午前十時から小名浜三崎公園周辺コースで行う。

種別と距離は一般と女子が四㌔で、高校陸上部長距離は八㌔。また短距離、その他のクラブ、H・Rチームは四㌔。

一チーム三人で三人の合計時間により順位を決める。

くらし随筆

鮒

文教　中村寒

寒に入りてすでに一週間を経て、冷え込みも一段と厳しさを増した様だ。深更、窓から夜の空を見上げると月が中天にかかって、ややすごい程に蒼く澄んで光っている。

◇

冬の月は厳かにして冷たく想われて近づき難く、訴うるに香として余りにも遠い感じがして、秋の月に対するが如き情感は湧かない。然しその幽玄なる神秘さには人の心を打ち、欲心や雑念を払い、しみじみと冬の夜の寂心を発させるものがある。

今、月の光は窓辺にある水槽を照らし、金魚やフナの影を黒く静かに沈めている。フナは昨日友人からもらったものである。神白あたりの川でとれたらしい。いわゆる、寒フナである。フナにまつわる話は種々あるが中でも同類のコイと比較したとき、それは吉瑞と縁よしを象徴するに対しフナは概して「卑劣」を表すのに用いられている。罵語的にも侮蔑されることが多く小人、小心者、貧者などに擬せられて極めて分が悪い。

確かに教ある人の中には分不相応、無分別な行動をなし、いつもあちこちの岩角に頭を打ちつけては傷ついて血を流しておる者がいる。たとえそれが過ちであると指摘され、本人もこれに気づいたとしてもこの様な者に限って「小人の過ちや必ず文（かざ）る」を地で行き改めることはせずに、かえっていつくろい、飾ろうとしてますます傷を深くしていく。

罵語上のフナに似た哀れな人を見かけることはある。かりにフナが有心のものとするならば、かく蹉き難き類の人に擬せられることは迷惑なことであろう。憐れむべきは人の性（さが）なのである。

◇

月は月、フナはフナでこそあれ有情のものである。桃の咲くころ、このフナ達を川にかえす考えである。

（水先人会事務局長・小名浜）

喫茶　藤　Fuji
●モーニングサービス
Aセット　スパゲティ・ハンバーグ
Bセット　トースト・ハンバーグ付き
平日午後1時まで日曜・祝日は正午まで
●営業時間　朝7時30分から夜12時まで
サービス時間が終わってもサービス品が付いております
平駅前（世界館ビル隣）
TEL・74—6517

●ミッシーショップ　トミー
よみがえる女らしさ！
クレジットでよいものを…
●プレタポルテ
●洋装生地とお仕立て
いわき市平字南町59　TEL・74—7764
※いわき信販チケットをご利用ください

愛犬の栄養食　ビタワン
愛犬の健康食　ドッグビット
■子犬用ミルク　■ネコの専用栄養食
■子犬の栄養食　■ネコのトイレ用砂
■子犬の健康食　■愛犬の缶詰フード
平鉱砲火薬店　たいら1—8　☎74—8231
犬猫　医薬品　首ワ　引ッ　鉱　プラ

スカッシュ　ジャック
ダイヤ　エンジン
☎(74)5005

登録　きもの京洗の店　京洗会本部
高級和服の丸洗い！
生き洗い・しみぬき
湯通し・模様かき
専門店
全日本きもの振興会推薦　登録第1101号
全日本東京都きもの研精会会員　登録第1258号
馬目クリーニング
平・九品寺前61　TEL・74—4853

最新の流行をアレンジする
福島信販加盟店
いわきテーラーズクラブ会員
注文洋服専門　大貝洋服店
平・月見町　TEL・(74)7672

味鍋　即味　川政
（なべの味　即ち川政の味）
名代　ふぐちり
全国味自慢　福島県の味　あんこなべ
郷土酒亭　川政
大衆座席　炉ばた
五〇名様までの大小宴会承り中
植田駅前通り　電(3)三五二五代

指輪・ネックレス・パール・ブローチ
貴金属の店　宝石の松屋
いわき市植田町本町　電(3)二五〇一

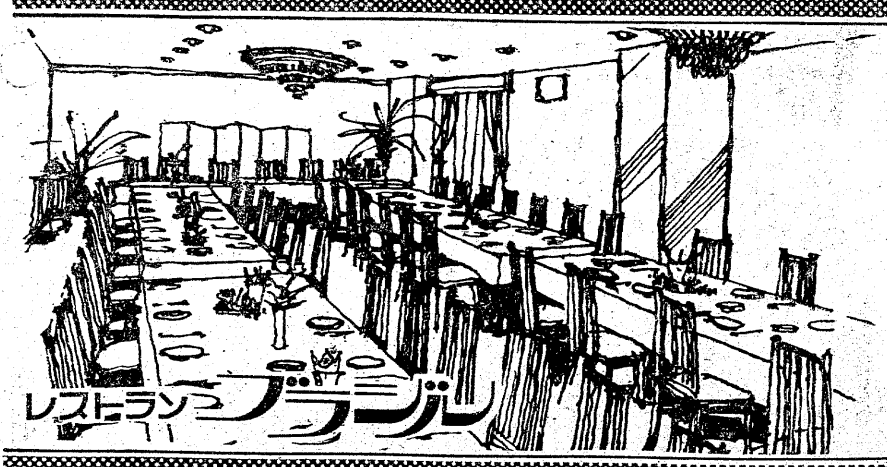

楽しいお食事とご宴会は洋食で
◇ユッタリとしたゴージャスなふんいきのグリルでフランス料理を手ごろなお値段でサービスしております
◇ご宴会のプランは洋食で……
4人様から70人様まで大小5つのお部屋を用意してございます
お気軽にご相談下さいませ
△無料駐車券進呈……お車でお食事のときは隣の田町駐車場をご利用下さいませ
明18日（金）は定休日のためお休みです
RESTAURANT BRASIL
営業時間　AM11:00〜PM8:30
いわき市平・田町・並木通り／いわき民報ビル2F☎(74)2990

記録破り22億円突破

正月競輪、入場者も51%増

正月競輪後節は飛び石連休の十五日に終わって前後節総売り上げは二十二億四千八十万三千八百円と初の二十億円台を軽く突破した。これはこれまでの最高売り上げ額十五億六百十六万六千九百円を七億三千四百六十三万六千九百円と四八・七八%も上回る記録的数字となった。

前後節延べ六日間の入場者も六万六千四百二十九人と二万二千四百四十六人の五一・〇三%の増で、物価高の中での一発勝負にかけてか貯蓄呼びかけも空しいほどの人気で、とくに帰省客の参加もめだった。

このほか前節が十三億四千五十四万五千七百円と〝一節〟で、このほか前節初日三日が五億一千八百三十六万八千七百円と〝一日〟で、同日十レースの九千七十七万二千六百円で〝一レース〟で、それぞれの記録をつくった。

昨年いらいカラ カラ天気続きに正月競輪は昨年と違った天候に恵まれたのが第一だが、史上最高のボーナスが貯蓄の面にも消費面でもそれほどふるわず、加えて石油危機での遠出も出来ないままといった異常な年越しの金が集まったとみられており、不況の中での競輪好況といえる。

これがほんとのカガミ

28年前に贈った愛川さん　小川郷駅に新鏡

磐越東線の小川郷駅待合室に掛けられている鏡が十三日、二十八年ぶりに同じ寄贈者の手で掛け替えられた。行き届いた駅の管理に感謝し、合わせて長い間駅利用者の顔を映してきた〝老鏡〟を引き取り、静かに〝余生〟を送らせたいというもので、鏡を贈ったのはいわき市小川町上小川字松塚二〇ノ三出身、愛川義一さん(㎜)。

愛川さんは現在東京で糖尿病用の制糖茶を製造する会社を経営しながら、同病や高血圧などで自宅療養している患者の友好組織「健康を守る会」の事務局長をしている。

愛川さんが最初に小川郷駅に鏡を贈ったのは昭和二十一年。故郷を離れて一年後で、「故郷のみなさんが鏡で自分の姿をみて、明るく過ごせるように」というのが動機だった。以来二十八年間、小川郷駅利用者には自分の身だしなみや顔色を知る貴重な鏡として愛された。

今回贈った鏡は頭身大に近い立派なもの。愛川さんは「健康を知るバロメーターとしてこの鏡を利用してください」といっている。

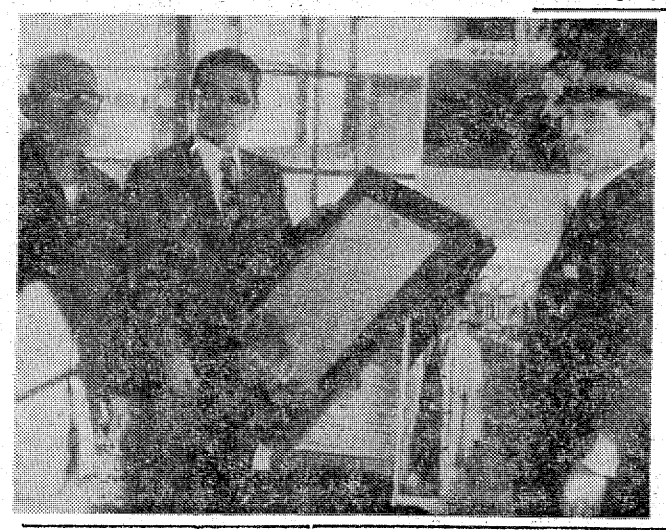

【28年ぶり新しい鏡を贈る愛川さん】

山間道路は積極改良

田人町で市政懇談会

いわき市は十六日午後一時半から、田人公民館で田人地区の市政懇談会を開いた。懇談会には大和田市長はじめ市の蛭田農林部長、古内土木次長、小泉教育次長、江尻広報課長など約十五人と地元民約六十人が出席し、山間部の過疎対策や南部の観光開発などについて市の考えを明らかにした。

過疎対策の質問に対して、大和田市長は「農業振興を基本的に考えていくほか、企業を導入したり、道路改良などで交通の便を図るなどして出稼ぎを防ぎたい」と答え、南部観光開発については「北茨城市とタイ・アップして開発していきたい。南部には勿来海岸や勿来の関、仏具山などの景勝地があるので、昨年夏同市と連絡協議会を作り、一体となって開発を進めていくことを決めた。朝日山、鮫川、高柴ダムなどもあわせて検討していきたい」と語った。

このほか、「山間部の高校生のため、都市部に寄宿舎を」という要望には、「構想は持っているが、どのくらいの希望者があるかを調べてから検討したい。県内では川内村が富岡町に作っているが、それひとつだろう。希望者が多ければ財団法人形式で運営することも考えられる」とし、山間部の道路改良については、「今年は公共事業が抑制されるものの、積極的に取り組んでいく」ことを明らかにした。

さらに、「日中は消防団員が不足しているので、四十九年度に分遣所を」という要望に対しては、「計画にはなかった。研究させてほしい」と答え、「入旅人に簡易水道を」に対しては、「問題は水源で、渇水期に水量があれば、五十年度以降に実施したい。現在水量などを調査中である」と答えた。

最後に、「田人市民グラウンドは夕方から夜にかけて利用したいという声が多いので照明施設を」という声には、「気持ちはわかるが他地区にはまだグラウンドがないところがある。市内の全地区にグラウンドを作ったあと逐次照明施設をつけていく」と答えた。

草野地区一周駅伝

本社優勝旗をかけ　19チーム、133選手出場

いわき市平草野青年会(金賀貞之会長)主催、草野地区体育協会、草野地区婦人会、草野公民館、いわき民報社後援の第二十回成人式祝賀草野地区一周駅伝競走は二十日午前十時、坂本自転車屋前スタートで本社優勝旗をかけて健脚を競う。

コースは駅前～六十枚～新舞子海岸～ユースホステル～赤沼～原高野～北神谷～絹谷～馬目～泉崎～ゴールの七区間、二十四キロ。参加は十九チーム、百三十三選手。昨年優勝は青年が六十枚、高校は平商チームだった。

モノ不足、物価高の生活方法

婦人問題連絡協議会

いわき市教育委員会、いわき市婦人団体連絡協議会主催の「いわき市婦人問題研究協議会」は十七日午前九時半から市役所で行った。

今回の研究主題は物不足、物価高の暮らしにくい中で、どのようにしたら生活をきりもりできるかがテーマ。

ウミウなど46羽を密猟

勿来沖で撃つ　茨城の四人を検挙

いわき南署は、最近いわき市勿来海岸沖合で保護鳥に指定されているウミウ(海鵜)、海スズメ、カモメなどの密猟が多いため内偵を進めていたが、十五日夕方までに茨城県の四人を狩猟法、銃砲所持取締法違反の疑いで検挙、捕獲した鳥を押収した。

検挙されたのは茨城県下妻市黒駒、理髪業飯村素一(㍊)、同、農業松田雄一(㍊)、同黒沢正(三㍊)、同中村勝美(三㍊)の四人。

調べによると飯村らは十五日午前九時ごろから午後一時まで、いわき市勿来町九面で小型漁船を運転者付きで借り受け、勿来海岸沖合五百㍍の海上で散弾銃を使い、保護鳥を密猟した。

検挙されたとき四人は保護鳥のウミウ七羽、海スズメ六羽、カモメ三十三羽の合計四十六羽を捕獲していた。

最近、勿来沖合での密猟が多いとあって捜査していたもので、同署では小型漁船を貸した船主からも事情を聴くことにしている。

密猟されたのは魚群を教えてくれる貴重な鳥だけに、漁業関係者は怒りをぶちまけている。

暮らしをもう一度見直そう

消費生活講座

第十五回市消費生活講座はこのほど市庁舎三階会議室で開き、講師に招いた日銀福島支店植村哲也営業課長は「今年の家庭経済」と題して二時間余にわたり講演した。物価の動きと消費者としての対応策など経済の仕組みについてわかりやすく説明したため、受講者は熱心に聞きいっていた。

講演では「諸物価が高騰するのは、国内の需要増と輸入物価の値上がりによる。日本は資源不足のためあらゆる製品は海外からの輸入に頼っているのが現状。〝消費は美徳〟ともてはやされたが、計画性のない消費では家庭の経済も苦しくなることは当然だ。この辺でもう一度身のまわり、暮らしをふり返ってみる必要があろう」と話した。

錦町で市長囲み市政懇談会

21日　勿来市民会館

いわき市錦町交通安全母の会(星セツ子会長)は二十一日午前九時から勿来市民会館で大和田市長を囲む市政懇談会、同午後一時半から勿来市民会館で遠藤金作行政嘱託委員長ら八十六人が市長を囲む市政懇談会を開く。

連ソ船小名浜に入る

練習はいる

十五日朝、小名浜港にひょっこりソ連の船員養成のための練習船が入港した。この船はクリメリーシュエンコ号(六〇三八㌧、四十四人乗り組み)で、たくさんの生徒を乗せるため貨客船のような船型だった。ちょうど生徒が冬休みでほとんど乗っていなかったが、塩化カリ約三千㌧を陸揚げして十七日出港した。

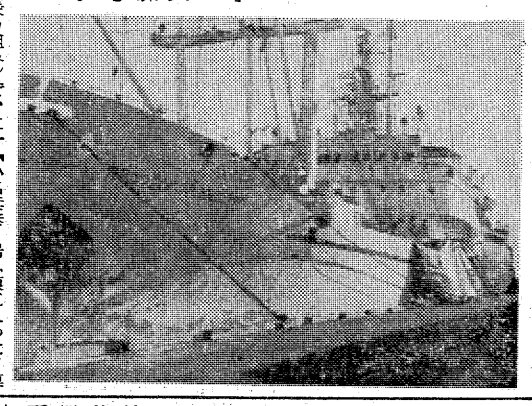

【小名浜港1号ふ頭に入ったソ連の練習船】

交通事故

	発生	死者	傷者
いわき中央署	3件	0	4人
〃東署	4件	0	5人
〃南署	0	0	0

(16日・県警交通企画課調べ)

錦町で山火事

十七日午前十時五分ごろ、いわき市錦町細谷一〇三地内の松山=同町江栗馬場四〇、農業長瀬吉之介さん(七七)所有=から火を出し、赤松約六十本(七㌃)を燃やして同四十二分消し止めた。これは天然松で樹齢四十五年生もの。損害五万円。

いわき南署の調べによると、同町細谷六七、農業早川進さん(四五)が松山の近くで田のアゼの雑草を燃やしていたところ、その火が風にあおられて松山に燃え移ったもの。

四倉で種痘　いわき市四倉支所は十八日午後一時から四時半まで、四倉小・第一幼稚園で種痘接種を行う。

常磐で健康相談　いわき市常磐支所は十八日午前九時半から正午まで、宝海・土田さん宅で健康相談を受け付ける。

渡戸で健康相談　いわき市三和支所は十八日午前十時から正午まで、渡戸公民館で健康相談を受け付ける。

勿来で混合予防接種　いわき市勿来支所は十八日午後一時から四時半まで、同支所で混合予防接種を行う。

内郷で市政懇談会　十八日午後一時半から三時半まで、内郷公民館日本間で市政懇談会を開く。

泉公民館で移動市民相談　いわき市磐城支所は十八日午前十時半から一時半から三時半まで、泉公民館で移動市民相談を開く。

沼ノ内で健康相談　いわき市保険課は十八日午前九時半から午後三時まで、沼ノ内公民館で健康相談・衛生教育を行う。

新発売

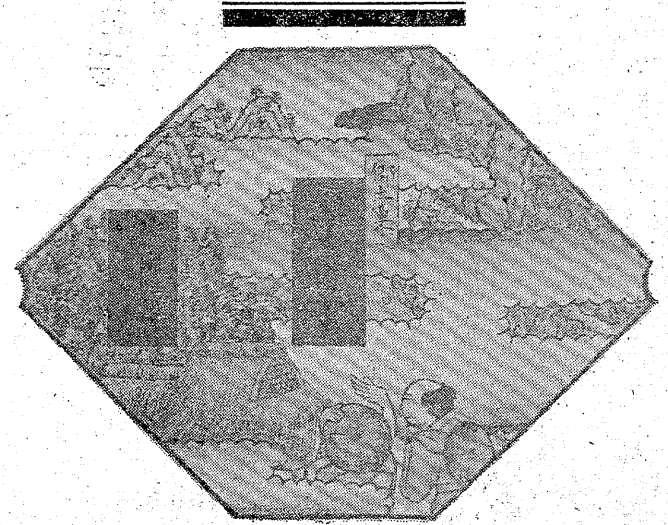

銘菓の老舗

あさりが　またまた新発売！

郷土菓

深山田楽（みやまでんがく）

地方色豊かな　風味ある
新製品を一度ご試食下さい

1折　100円　梅の味がほんのり
1折　150円　クルミの味が格段に生きている

あさり

平　店　いわき市平・四町目15　電74—5755
駅ビル店　いわき市平ステーションビル　1F
内郷店　いわき市内郷ショッピングセンター内
営業部　いわき市内郷宮町宮沢　電26—2602
イトーヨーカドー店をご利用下さい

声の教室

ばのようこと
系はいう　そんなこと　わたし
の知ったことではない　わたし
はただ針について行くだけだと
きょう
（スーダンの諺）

祭りの跡始末はたれがする

湯本　渡辺　一

例年のことながら、金刀比羅神社の例祭も無事終わり、沿道の露店業者三百五十一の店もたたまれ、寒々とした夜半の道路を一巡してみて感じたことだが、風に吹きまわされているゴミの何と多いことか。細い路地裏までもゴミが乱舞して、白線だけが固定している感じだ。

翌朝、町内の人々が一斉に清掃するのが毎年のこと。だが、派出所で区割りした時は、いくばくかの料金が支払われるとか。また、主催者側の金刀比羅神社側としての対策など、出来れば聞きたいもの。やはり、町内の人々の善意の奉仕に待つのだというのだろうか。

（会社員・50歳）

親切な運転手さんに感謝

内郷　近藤　春美

この読者の声欄では、さまざまな一般市民の見解が述べられている。いずれも当を得たものであり本欄の果たす使命が、一種の目安箱的存在として〝東京中央郵便局私書箱一号〟よりも、当地方にとっては大きいものと市民のだれもが確信している。

本欄でバスに対する苦情が時々述べられている。それだけに独不足の世相の中にあって、なおさらバス利用者の期待は絶大なものがあると思う。利用者の苦情は氷山の一角であり、当事者の一層のご努力を切望するものである。

私は平～高野線をしょっちゅう利用しているが、この線の担当運転手さんは、どの方も親切で実に気分が良くいつも感服している。中でも岩崎運転手は極めて言葉使いも運転マナーもゆき届いており、多くの利用者が感激しきっている。

猛烈なインフレの進行で市民は激流にサオさせず、ただ右往左往するばかり、給料袋の実質的重きは吹けば飛ぶが如し。その結果、何ものも信じ難く自分の頭のハエを追うのが精一杯の毎日、そんな今、バスの中で受ける運転手さんの親切に〝やすらぎ〟を強く感じるのである。

（教員・29歳）

★…今夜の番組…★

NHKテレビ　☆印は白黒

- 6・00　こどもニュース
- 05　あなたに挑戦
- 30　人形劇「新八犬伝」
- 7・00　ニュース
- 30　スポットライト「マカルーの旗」
- 8・00　ふるさとの歌まつり～埼玉県川口市から～　都はるみ　小柳ルミ子　森昌子
- 9・00　ニュース
- 15　ニュース解説
- 30　ニュース特集
- 55　「三四郎」千秋実ほか
- 10・10　NHKコンサートホール

NHK教育　☆印は白黒

- 6・00☆スペイン語講座
- 30☆フルートとともに
- 7・00☆英語会話
- 30☆中国語講座
- 8・00☆市民大学講座「漢詩のこころ」～漢詩と日本文化～石川忠久　福田秀一　伊東参州
- 9・00☆通信高校講座　生物Ⅰ
- 30☆通信高校講座　化学A
- 10・00☆通信高校講座　物理A
- 30☆通信高校講座　地学

福島テレビ　☆印は白黒

- 6・00　FTVテレポート
- 7・00　仮面ライダーV3「キバ男爵最後の変身」
- 30　おもちゃ屋ケンちゃん
- 8・00　「ありがとう」石坂浩二　水前寺清子　山岡久乃　井上順　児玉清　園佳也子　奈良岡朋子　佐野浅夫　岡本信人
- 9・00　新十郎捕物帖・快刀乱麻「地獄の儀式に血獄を見た」池部良　志摩みずえ　河原崎長一郎
- 10・00　「冬の貝殻」岡本文子　加藤道子　西山恵子
- 11・05　夜の大行進

福島中央テレビ　☆印は白黒

- 6・00　やっちゃおろ！チータ
- 30　ワイドニュース
- 45　ニュースフラッシュ
- 7・00　クイズタイムショック
- 30　木曜スペシャル「アラ不思議！驚異の世界マジックショー大会」▽箱詰め美女を真っニつ▽ピン一本で時限拷問装置から脱出▽空中遊泳の少女が消えた
- 9・00　クイズオンクイズ
- 30　すばらしい世界旅行「ウラウマラ高地族・大山脈を駆ける」
- 10・00　じゃがいも「恋は気まま者」吉沢京子
- 11・15　ワイドショーⅡPM

NHK第1　1340KC

- 6・00　ニュース
- 40　じょうずな話し方＜説得のし方，されし方＞
- 7・00　ニュース▽ニュース解説
- 25　ニュース特集
- 8・05　人生読本＝本
- 15　趣味の手帳＜源平名づけ合戦＞
- 30　ふるさとの心
- 9・05　浪曲十八番「灰神楽三太郎」相模太郎「女中ッ子」天津羽衣
- 10・00　ニュース
- 20　若いこだま＝おお演歌
- 11・00　ニュース
- 05　夢のハーモニー「愛するさだめ」ほか

NHK第2　1540KC

- 6・00　そろばん教室　5級のわり算
- 40　英語ニュース
- 7・00　ラジオ農業学校＜土に生きる若者たち＞
- 30　中学生の勉強室　理科
- 8・00　通信高校講座　英語Ⅰ
- 20　通信高校講座　英語2
- 40　通信高校講座　英語3
- 9・00　通信高校講座　世界史
- 20　通信高校講座　倫理・社会
- 40　通信高校講座　保・体
- 10・20　通信高校講座　数学Ⅰ（第2部）
- 11・00　大学講座　英語
- 20　中国語入門
- 40　フランス語入門～基礎

ラジオ福島　1060KC

- 6・00　ニュースハイライト
- 30　長門裕之の男の話
- 50　圭子のこの指とまれ
- 7・00　ワールドミュージック
- 30　ゴールデンワイド＜八木誠・ショー・オブ・ザ・ワールド＞～シャーリー・バッシー・ショー～ゴールド・フィンガー　アイ　デイ・バイ・デイ　朝の憂うつ　ほか
- 8・30　グルーヴィ・ポップス
- 9・00　今晩は落合恵子です
- 30　東芝歌謡パレード
- 10・30　MUハイフォニック＜エルトン・ジョン＞
- 11・20　歌謡リクエスト合戦

FM放送　☆印はステレオ

- 6・00　くらしの話題＜ディスクジョッキー＞
- 7・15☆サウンド・オブ・ポップス　チェロキー　インドの歌　コントラスツ　A列車で行こう
- 8・05☆ステレオコンサート＜ジャズ・フラッシュ＞　アフロ・ブルー　スライ　〝相対性組曲〟　オール・オブ・ミ　ユーコーン・レディ　ある愛の詩　ほか
- 10・20☆邦楽百番　箏曲「桜川」尺八「湖上の月」
- 11・05　夜のしらべ　ユーモレスク第1番ニ短調・シベリウス　ほか

市況

魚類

（16日午後～17日正午）

十七日朝の小名浜港はセグロイワシが出回った。

【小名浜港】巻網船二カ統四トン　カニカゴ船一隻〇・五トン　小舟十五隻

▼セグロイワシ　四千㌔　四二・五〇～二七▼水ダコ　二千五百㌔　二三〇～八〇▼ヤリイカ　千七百㌔　四五〇～三〇〇▼イバラガニ　八百五十四（大）二九〇　二九〇～一八〇（中）四五〇～二〇〇（小）一三〇～五〇▼水ダラ　九百㌔　五〇▼スケソウダラ　八百五十㌔　二九〇～五〇▼小サバ　七百五十㌔　三五▼マイカ　七百三十㌔　四五〇～二五〇▼メヒカリ　七百㌔　一七〇～一二五▼ノドグロ　三百五十㌔　七二〇～一〇▼ナメタ　二百㌔　九五〇～三五〇▼イシモチ　百五十㌔　三〇〇～一五〇▼サヨリ　百五十㌔　一九〇～一〇〇▼ヤナギ　百五十㌔　二三二～四〇〇▼マダラ　百五十㌔　五〇～一六〇

【江名港】底引船二隻七・六トン▼マイカ　千九百八十㌔　四三〇～一八〇▼ヤリイカ　千九百四十㌔　四五〇～二五〇▼サバ　九百三十㌔　四〇▼サメガレイ　八百六十㌔　一五〇～一二〇▼アカジ、七百五十㌔　四七五～七二▼水ダコ　五百三十㌔　三五〇～七五▼ドンコ　二百七十㌔　二〇〇～一八六▼ハモ　百五十㌔　三〇〇～一二〇〇

【中之作港】底引船三隻五・四トン　大目流し網船一隻〇・一トン　巻網船一カ統十一トン

▼サバ　一万一千㌔　五五・三〇▼ヤリイカ　千八百㌔　四〇〇～二四〇▼マイカ　千三百㌔　四二～一〇〇▼スケソウダラ　四百㌔　一五～五五▼水ダコ　四百㌔　一五～五〇▼サバ　三百㌔　三〇▼メヌケ　二百㌔　五五～五〇▼アカジ、百六十㌔　四五～五〇▼アカジ　百十㌔　一一～一三〇～一一〇七〇

野菜

▼白菜二〇～一五▼ニンジン八～一三〇▼ゴボウ八～一〇▼大根二～一三▼ネギ六五～一三〇▼玉ネギ一～四〇～一三〇▼キュウリ三～一〇～一〇〇▼ナス二五～一二〇〇▼キャベツ八～一三〇▼サツマイモ一八～一〇～一〇〇▼ナガイモ一三～一三～三〇▼ジャガイモ八～一二〇〇▼サヤマメ七～一六〇〇▼トマト四～二五〇▼サトイモ二～一〇～一〇〇▼レンコン一二～一八〇▼ピーマン三五～一三〇▼モヤシ二五▼シイタケ六五～一四〇～一〇▼ウレン草四五～一〇▼ミツバ八～一四～〇▼春菊五～四～〇（以上キロ）▼カリフラワー一～一～二〇▼玉子一七～一五（以上コ）

（丸平青果市場調べ）

貸家

◆一戸建て◆6畳・6畳・4畳半
◆台所・バス・トイレ付き・駐車可
◆場所＝平北白土字中島（北白土青年研修所隣）◆家賃2万5千円
・協力金家賃2カ月分・前家賃
●連絡先　電（95）7412

いわき民報案内

⊙…一ダン四行　一〇〇〇円
⊙…同一広告五回以上掲載は一割引き
⊙…お申し込み、お問い合わせは本社営業局広告部
電㉓一六六六代＝支社、支局、いわきPRセンター＝電㉓〇六九〇＝へ

家屋

お店　譲ります▽おとなのオモチャの店　▽場所＝平・六町目　▽連絡先＝電㉖六二二八夜、㉖五一五三昼

新築　アパート・六畳、四畳半▽台所水洗トイレ付▽駐車可▽常磐関船町矢津団地　▽電㉓六五三一・夜㉓八〇七一

新築　アパート・六畳、四畳半▽台所水洗トイレ付▽駐車可▽日当り良▽場所＝内郷ヘルスセンター前▽連絡先＝電㉖二四二九

高級　アパート・六畳四畳半▽台所水洗トイレふろ物置付き▽駐車可貸い物便良し▽場所＝平中神谷団地　▽電㉓七七五九

貸家　一戸建て▽八畳、四畳半、台所・トイレ・ふろ場▽日当環境良駐車可▽小名浜岡小名（小名浜一小下）　▽電㊸四三三三

アパート　▽六畳、四畳半▽台所トイレふろ付き▽場所＝小名浜・古湯（酢屋商店向い）▽連絡先＝電㊷三五三二

新築　貸店舗・事務所　向き37平方㍍（11坪）駐車場有▽場所＝平・新川町6号国道沿い　▽連絡先＝電㉔四四七七

貸家　一戸建て▽四畳半、四畳半、六畳▽台所、トイレ、ガスぶろ付、賃二万▽場所＝廻島町飯田▽連絡＝永井電㊽三八六三

アパート　▽六畳一室▽台所、トイレ、ふろ付き▽場所＝小名浜・古湯（酢屋商店向い）▽連絡先＝電㊷三五三二

貸家　一戸建て▽四畳半、六畳▽台所、トイレ、ガスぶろ付、賃二万▽場所＝廻島町久保田医院通り▽電㊷四六一一

新築　アパート・六畳二間▽バス水洗トイレ付▽駐車可▽日当り良▽場所＝内郷ヘルスセンター前▽連絡先＝電㉖二四二九

貸家　一戸建て▽六畳六畳▽台所トイレふろ付き▽駐車可▽場所＝小名浜・古湯（常磐交通営業所近く）　▽電㊷二五八一

社員募集

◆男子1名・女子1名
※男子＝総務・25歳くらいまで
　女子＝経理・23歳くらいまで
※高卒以上・給与＝当社規定により優遇
・勤務時間＝午前8時～午後4時
水素商事株式会社
いわき市小名浜字隼人203　電㊸4633

雑件

募集　お手伝いさんを求む▽年齢不問▽高給優遇▽委細面談のうえ▽連絡先＝平字旧城跡（電㉓一四〇一）　平安荘

新築貸店舗

事務所・商店向き
住宅付き2階建て住宅42平方㍍
水洗トイレ・ガスぶろ付き
▷場所＝平・三倉（東北電力西・栄寿し向かい）
▷連絡＝74―2578

募集

急募　女子従業員昼二名（午前8時～午後5時）夜二名（午後5時～11時）委細面談内郷御厩モーテルみまや電㉓二〇七八

ホス　テスさん二名▽勤務時間午後6時～11時▽委細面談▽場所＝平・田町「スナック・まとい」▽連絡先＝電㉓三三五七

女子　店員募集・数名、年齢25歳くらいまで各種保険完備・委細面談▽ケーキの「市川」連絡先＝電㉔六四〇五・六四〇二

自分　の実力を発揮したい方・何かを求め努力する方・業界最高を求め躍進する仙昭いわき▽平・赤沼入り口▽㉞四七三六

急募　パート（男・女）若干名▽委細面談▽平・三町目（八百富ビル2F）ステーキハウス・キャッスル牧場電㉓六六〇七

募集

●パート女子店員
年齢不問・勤務＝午後6時～10時
●板前見習
運転免許証所有者・委細面談
江戸前　栄寿し
平字三倉55　電23―3357

募集

●女子従業員
パートも可　年齢不問　委細面談
天ぷら　天山
中国飯店　盧山
平・駅前（マルサビル）
電74―3820

急募

▼事務員（男女）若干名
▼運転者（男女）若干名
・高給優遇・年齢不問・各種保険あり　委細面談
履歴書持参ご来社下さい
株式会社　和田玩具（製造）
いわき市内郷御台境町新町前（尼子橋キワ）（大丸隣　車庫内）電㉓七一六七

急募

◇年齢不問
◇給与15万円以上　諸保険完備
◇履歴書持参で委細面談
鈴木運送店
いわき市平字正月町24　電㉔二四六八

◆大型運転者　若干名

蓮沼医院

●内科
●皮膚科
●放射線科
院長　蓮沼清夫
いわき市平字尼子町（旧尼子橋きわ）電㉔五五二六

産婦人科　中田医院

●優生保護法指定医
●入院に応じます
女医　中田幸子
いわき市平字材木町　電㉔三〇九七

学習強化・いよいよ充実

進学教室（夜間）
●教科　数・英・国・理・社の五教科
●小学5・6、中学1・2・3年生
●火曜日から土曜日
平駅前　石島公民館（23）4001

内職急募

◆家庭内職者　30名
◆ぬいぐるみ人形・動物の組み立て・ミシン等の仕事あり
年齢不問・どなたにでもできます
◆ご希望の方は電話連絡してください・材料を配達します
いわきクラフト株式会社
好間町下好間字渋井3　電㊸3436

東北土地開発株式会社

免許番号　福島県知事（3）第43号
建設業県知事（般―48）第（2825）号
いわき支店　平字白銀町
電23―1188・1189・2677

土地付き家屋常磐湯本町
土地108平方㍍（32坪）建物82平方㍍（25坪）総額380万
2階建て・商売可能・公道面　仲介

売地　鹿島台分譲地　3・3平方㍍　243平方㍍（73坪）　4万　買い得　住宅抜群　仲介

売地　平下神谷　3・3平方㍍　1200平方㍍（363坪）　3万　小工場最適　格安　仲介

東北通商株式会社

免許番号　福島県知事（1）第742号
住宅建材不動産総合商社
いわき市泉町滝尻字泉町123
電56―5467・5468

貸室
- 湯本駅前　敷金　3・3平方㍍8万
- 事務所向　37平方㍍（11・2）　38平方㍍（11・5）　38平方㍍（11・5）　39平方㍍（11・8）　40平方㍍（12・1）　家賃　3・3平方㍍4・5千（仲介）

売地
- 小名浜上明神町　3・3平方㍍15万　700平方㍍（212坪）　料亭病院向　（仲介）
- 鹿島街道沿（東急団地入口）　660平方㍍（200坪）　3・3平方㍍4・5万　ドライブイン最高　（仲介）

みな川

小料理・寿し
皆川清
いわき市植田町南町二丁目一の二
電話（勿来）㉓五二七八

内科　胃腸科　産婦人科

額賀医院
ぬかが
医師　額賀大
⊙診療時間＝午前八時半～午後七時
バス・四倉町五丁目下車　電32―二八三九
広野分院＝広野町農協裏　電（広野）二二一

小野内科小児科医院

小野弥久
小野美恵
いわき市平字月見町一〇　電㉔八八八〇

皮膚科・泌尿器科・性病科　木村皮膚科医院

いわき市平字材木町（豪楽館前）電㉔六六二二